BANCA "TRANSILVANIA" S.A.
SUCURSALA ARAD,
Str. Unirii nr. 5-7,
Tel. 057/283.122
DEPOZITE
1 lunã USD
2.25 % P.A.

ADEVĂRUL
Cotidian independent Arad
Anul XIV, nr. 3699
Luni, 2 septembrie 2002 • 16 pagini • 5000 lei • e-mail: adevarul@arad.ro; adv.pub@arad.ro
BRAT Publicaţie auditată în semestrul II 2000
Tiraj mediu zilnic vândut: 33.205

WEST BANK S.A.
ARAD, B-dul Revoluţiei nr. 88
TELEFON: 284.888; FAX: 285.202
WESTERN UNION TRANSFER DE BANI ®
Cel mai rapid mod de a primi bani din toatã lumea

MOARTEA MUNTELUI

Printre cei prezenţi ieri la Târgul Codrenilor s-a aflat şi cunoscutul doctor al muntelui Radu Rey din Vatra Dornei. A revenit pe aceleaşi meleaguri, după aproape un sfert de veac de la prima sa vizită făcută în judeţul nostru la invitaţia unui alt om al muntelui, nimeni altul decât dr. Florin Bârneţiu de la Chişindia, cu aceeaşi nestrămutată credinţă în viitorul civilizaţiei româneşti în zona montană. Radu Rey a început propaganda în sprijinul satului de munte încă din vremea lui Ceauşescu, contrazicând aproape făţiş tezele desfiinţării satelor şi concentrarea populaţiei în centre semiurbane. Deşi distinsul oaspete a pomenit în scurtul său cuvânt adresat participanţilor la Târgul Codrenilor doar de revista Flacăra condusă de Adrian Păunescu, îmi permit să-l completez amintind că în acei ani grei pentru presă şi pentru ziarişti, acţiunile dr. Florin Bârneţiu şi ale dr. Radu Rey au fost susţinute în mod consecvent şi de ziarul nostru.

Primul târg organizat la Văsoaia în urmă cu 24 de ani a adunat o mulţime de peste cinci mii de vizitatori, datorită publicităţii din coloanele ziarului nostru. În mod aproape inexplicabil, autorităţile vremii, în frunte cu fostul prim secretar Pavel Aron, au susţinut acţiunile întreprinse la Văsoaia deşi linia partidului era, aşa cum am arătat, cu totul alta. Ba mai mult, fostul prim secretar intenţiona să aprobe înfiinţarea la Văsoaia a unei staţii pilot pentru studierea montanologiei, a ştiinţei care să se ocupe cu punerea în valoare economică, turistică şi culturală a acestui spaţiu. Din motive pe care nu le-am aflat, dar le putem lămuri, staţia pilot de la Văsoaia a rămas la starea de idee şi nimic mai mult. Diabolicul plan ceauşist de desfiinţare a satelor lucrează şi astăzi la atâţia ani de la dispariţia fizică a tiranului. Satul românesc din zona montană moare pe zi ce trece câte puţin fără nici un fel de programare.

În mirificul spaţiu montan de la Văsoaia doar 80 de suflete se mai bucură de inegalabilul farmec al naturii. Ceilalţi fie au coborât la câmpie, fie au părăsit pentru totdeauna aceste meleaguri. Viaţa în vârf de munte e aspră şi puţini mai sunt dispuşi să-i accepte privaţiunile. Aproape 400 de sate de munte din România se vor desfiinţa singure dacă statul român nu va susţine această zonă. Drumul în lungime de opt kilometri, de la Chisindia la Văsoaia este foarte greu de străbătut cu mijloacele auto, deşi autorităţile judeţene au făcut eforturi serioase în repararea acestuia. A fost transportată şi împrăştiată piatră, a fost lărgit carosabilul. S-a cheltuit mult, dar folosul este nesemnificativ. În aproape un sfert de veac de la primul târg al codrenilor, la Văsoaia nu s-a schimbat nimic semnificativ în ciuda electrificării localităţii.

ŞTEFAN TABUIA

(Continuare în pagina 5)

ANUL INTERNAŢIONAL AL MUNTELUI

Foto: VIOREL MUSCA

• La Moneasa, Forum judeţean privind civilizaţia montană

• La Văsoaia, Târgul codrenilor Pag.6

Pag.3 GRAV ACCIDENT RUTIER PE ŞOSEAUA ARAD-TIMIŞOARA

RĂZBOIUL ADRIAN NĂSTASE - ION ILIESCU

■ Adevărata confruntare dintre cei doi va începe după summit-ul de la Praga ■ Confiscând un briceag folosit şi un bordei ţigănesc, francezii nu vor face avere... ■ Traian Băsescu îi face campanie electorală lui Corneliu Vadim Tudor Pag.5

CUPA WEST PETROM - ÎN VITRINA ECHIPEI DEBRECEN

Foto: ŞT. MATYAS

• Bătrâna Doamnă" înfrântă la limită pe malul mării, la Constanţa

• În C-6, succese pe linie ale reprezentantelor noastre

• Invitatul nostru, Martin Liptak, antrenorul juniorilor III de la Astra, campioni naţionali la polo

Pag. 8-9-10-11

„FABRICA" DE IDEI DE LA MACEA A ÎNCEPUT SĂ PRODUCĂ Pag.4

Best Western Hotel Central
Arad, str. Horea nr. 8
★★★
Ofertă specială de toamnă la cazare
22-30 $ /loc/noapte
(inclusiv mic dejun)
Rezervări tel. 0257-256.636

INFOTON
Aparate de aer condiţionat PANASONIC
-garanţie compresor 5 ani
- INSTALARE GRATUITĂ
str. Eftimie Murgu, nr. 74-76, tel./fax: 281800
magazin:
str. Lucian Blaga, nr. 2-4, tel./fax: 281595

ALGLASS
LĂRIE din ALUMINIU şi P.V.C.
USI si FERESTRE din PVC DECEUNINK-BELGIA
PRETURI si CALITATE de EXCEPTIE
Str. Roşiori Nr.26 Tel/Fax: 289.053
B-dul Revoluţiei nr.26-38 Tel: 338.244

Calendar

◆ Astăzi, Soarele răsare la ora 5 și 54 de minute și apune la ora 21 și 18 de minute.

◆ Au trecut 242 de zile din acest an. Au mai rămas 123 de zile până în anul 2003.

◆ **Praznicul zilei: Biserica ortodoxă:** Sf. Mc. Mamant; Sf. Ioan Postitorul, Patr. C-polului; **Biserica greco-catolică:** Sf. M. Mamant, Sf. Ioan Postitorul, Patr. Constantinopolului (+595).

Bine ați venit!

La Chișineu - Criș: Suciu Casian - Ioan, Ștrugan Marius.

CINEMATOGRAFE

Dacia: Regele scorpion (SUA) 11; 13; 15; 17; 19; 21

Mureșul: Omul păianjen (SUA) 10; 12; 14; 16; 18

Arta: Elicopter la pământ (SUA) 15; 17,30; 20

Sala Mică: Scor final (SUA) 15,30; 18,30

HOROSCOP

Luni, 2 septembrie 2002

Berbec (21.03-20.04). Bugetul dvs. se va mări așa că din punct de vedere financiar nu va trebui să vă faceți nici o problemă.

Taur (21.04-20.05). Relația dvs. afectivă va fi din ce în ce mai bună, datorită partenerului dvs. de viață.

Gemeni (21.05-20.06). Starea sănătății dvs. va fi bună dacă veți evita orice exces.

Racul (21.06.-22.07). Întreaga dvs. atenție se va îndrepta spre problemele profesionale, ceea ce va face ca partenerul dvs. de viață să se simtă neglijat.

Leul (23.07-22.08). Starea sănătății dvs. nu este prea bună. Ar fi bine să nu mai amânați vizita la un medic.

Fecioara (23.08-22.09). În aceste zile veți avea mult noroc. Ar fi bine să jucați la loto.

Balanța (23.09-22.10). La locul de muncă randamentul vă va scădea simțitor, deci o scurtă vacanță ar fi binemeritată.

Scorpion (23.10-21.11). În ceea ce privește relația dvs. cu persoana iubită, ar fi bine ca, deocamdată, să lăsați lucrurile așa cum sunt.

Săgetător (22.11-21.12). La serviciu popularitatea dvs. este în creștere, iar inițiativele dvs. vor fi apreciate.

Capricorn (22.12-19.01). La locul de muncă vi se va face o propunere ce vi se va părea interesantă.

Vărsător (20.01-20.02). Veți dori să inițiați o afacere. Fiți prudent!

Pești (21.02-20.03). La serviciu s-ar putea să aveți unele probleme, dar se vor rezolva în scurt timp.

Singurul magazin
MOCHETA
Arad, Piața Gării
Telefon 235.221
Mari ReDuCeRi DE PREȚURI
MONTAJ LA STANDARDE EUROPENE

METEO

Vremea va fi în general frumoasă, răcoroasă noaptea și dimineața. Cerul va fi variabil și doar izolat sunt posibile averse de ploaie, slabe, după-amiaza. Vântul va sufla slab la moderat din sector estic. Dimineața vor fi condiții de ceață.

Temp. max.: 26 la 29 ° C.
Temp. min.: 10 la 13 ° C.

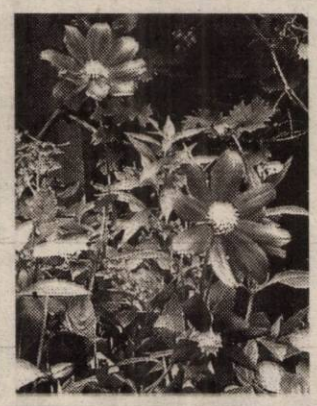

Oltean... spărgător la Nadăș

Ilie Popescu, de 17 ani, din Turceni, județul Gorj, în luna ianuarie a anului curent a comis două spargeri la A. F. **„Horga"**, din Nadăș și S.C. **„Raim"** S.R.L. din Tauț, de unde a sustras bunuri în valoare de 3.164.000 de lei. Pentru fapta sa, Ilie Popescu este cercetat în stare de libertate.

E. B.

În Piața Auto

Arădenii se plâng că n-au lei de pâine, dar aruncă dolarii pe mașini

Ca în fiecare duminică, afacerile celor care comercializează autoturisme în piața auto arădeană sunt mai mult decât profitabile. Mașinile străine se vând ca pâinea caldă, semn că arădenii dispun de niscaiva bănuți, pentru a-și cumpăra o mașină care face furori. Iată care sunt autoturismele scoase la vânzare și prețurile aferente:

Mașini străine: Peugeot 406 (2001) - 16.900 Euro; Mercedes 250 D (1986) - 4.700$; BMW TD (1991) - 7.500 Euro; Audi 80 (1984) - 2.400 Euro; Nissan Prairie (1987) - 3.200$; BMW 316 i (2000) - 17.000$; Ford Mondeo (1999) - 9.300$; VW Bora (2000) - 13.500$; Opel Astra Cabrio (1994) - 7.700$; Ford Fiesta (1996) - 5.300$; Opel Astra Club (1994) - 5.500$; VW Passat (2000) - 14.300$; Opel Omega (2001) - 17.700$; Mercedes 190 E - 3.550$; BMW 318 (1994) - 8.500$; VW Golf 1.4 (2001) - 11.900 Euro; BMW 525 TD (1991) - 8.600 Euro.

Mașini autohtone: Dacia Break CL 1310 (1998) - 2150$; Dacia Break 1310 (1997) - 2.250$; Dacia 1310 (1989) - 750$; Dacia Break (1989) - 1.350$; Dacia 1410 L (1999) - 2.500$; Dacia 1310 L (1997) - 2.200$; Dacia 1310 (1998) - 2.450$; Dacia 1310 (1986) - 850$; Dacia 1310 (1987) - 850$; Dacia 1310 (1990) - 1.300 Euro; Dacia 1310 (1996) - 2.500$.

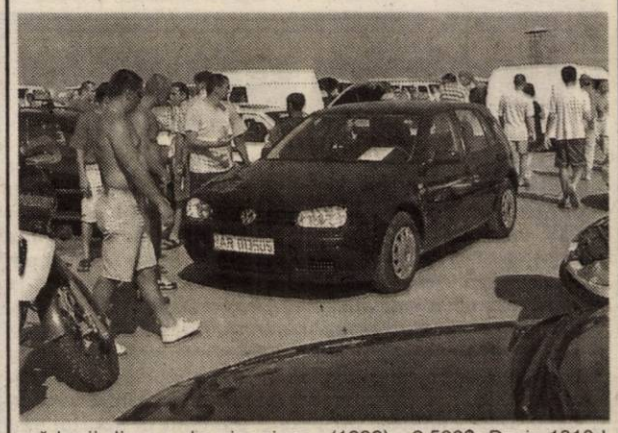

Trebuie să mai adăugăm că, deși oamenii se tot plângeau prin piață că nu sunt bani deloc, „contractele" se încheiau unul după altul și fericirea de pe chipurile celor care tocmai își cumpăraseră un autoturism era mai mult decât sesizabilă. Oricum dacă ar fi să ne luăm după prețurile expuse pe parbrizuri și după nonșalanța cu care sunt scoase din buzunar miile de dolari, am putea spune că situația la noi nu-i chiar atât de rea cum vor unii să pară. Să fie oare așa?

R. MUNTEAN

• PIEȚE, TÂRGURI

Astăzi este zi de piață la Curtici, Nădlac, Bocsig, Gurahonț, Moneasa, Pilu, Vladimirescu. Tot astăzi se organizează târg săptămânal la Gurahonț și Bârzava.

Mâine, marți, este zi de piață la Sebiș, Almaș, Apateu, Semlac, Sântana, Șilindia și Vârfurile.

FARMACII DE ȘERVICIU

■ Farmacia **REMEDIUM** Arad, B-dul Revoluției nr. 52-54. Program luni-vineri: 7,30-20,00, sâmbătă 8,00-14,00. Telefon 233195. ■ Farmacia **TEAHAFARM**, Bd-ul Revoluției nr. 65. Program: luni-vineri 8-21, sâmbătă 9-13. Telefon 254.587. ■ Farmacia **„OMNIAFARM"**, Calea Aurel Vlaicu, Bl. Z28, cu program zilnic de la orele 8,00-22,00. Telefon 271724. ■ Farmacia **SENSI BLU, ARAD I** Bd. Revoluției nr. 43. Program non-stop, inclusiv sâmbătă și duminică. Telefon 254.527. ■ Farmacia **SENSI BLU ARAD II** Bd. Revoluției nr. 93. Program zilnic 8-22 - inclusiv sâmbăta și duminica. Telefon 214.955. ■ Farmacia **DERYFARM 2000** str. I. Maniu nr. 12-18. Telefon: 270087. Program: zilnic 17,00-23,00. ■ Farmacia **LIBRO PHARMA non stop** Calea Aurel Vlaicu 60-68 (lângă stadionul (UTA) telefon 212.992. ■ Farmacia **LARIFARM**, Calea Aurel Vlaicu, la parterul blocului Z 24 are program de lucru zilnic, între orele 7,00 - 23,00, telefon 246622.

URGENȚE STOMATOLOGICE

Cabinetul de pe str. Crișan (în spate la Gionelli) are program non-stop. Telefon: 253794. Cabinetul din B-dul Revoluției nr. 62, ap. 6, asigură urgențe între orele 9,00-19,00. Telefon: 256665.

Și Cabinetul Stomatologic din Calea Victoriei nr. 7 A asigură zilnic urgențe, inclusiv sâmbăta, între orele 10-15. Telefon 095.565.622.

ÎNTRERUPERI DE CURENT:

Azi: str. Dunării, str. I. Creangă, Mănăstire Gai, Imașului Bl. 4, bl. 2, bl. C, bl. D, bl. A. **Marți:** str. Pescăruș, E. Monția, Tulnic, Vântului, Imașului, Abrud Bl. 5, bl. 3, bl. 1.

APOMETRE

Citirea apometrelor se face mâine pe următoarele străzi: Calea Timișorii, Pincio, Basarab, Tabacovici, Titan, G. Augustin, D. Coresi, Petalelor, Gutuilor, Horga, Pavelescu, Bobâlna, Macului, Posada, Ficusului, Piersicilor, Nalbei, Movilei, Mariș, Trifoiului, Mușcatei, Sunătoarei, Constituției, Coloniștilor, Luminii, L. Lengyel, Ogorului, Molidului, Bagdazar, Coltișor, Ștefan cel Mare, Stan Dragu, Guttenbrun, Arinului, Zimbrului, Castanilor, Popa Șapcă, Ana Ipătescu, Memorandului, Spartacus, V. Pârvan, I. Minea, Densușeanu, Corabiei, V. Bogrea, Agricultorilo, Livezilor, Munteniei, Timișului.

ADMINISTRAȚIA FINANCIARĂ

Administrația Financiară a municipiului Arad: Asistență contribuabili (impozitul pe venitul global) - telefon 280633, 280733, int. 199 între orele 8,00-12,00. Informații suplimentare la www.finantearad.ro

TELEFON DE URGENȚĂ LA POLIȚIE: 955

Noile numere de centrală telefonică ale I. J. P. (Inspectoratul Județean de Poliție) Arad: 237.170; 237.803; 237.878; 237.887; 236.858.

HEMOROIZI
Cabinet privat Dr. ONIȚA
Consultații și tratament proctologic complet
Semne de alarmă:
➤ exteriorizarea hemoroizilor
➤ sângerarea
➤ durerea
➤ mâncărimea anală
Tratamentul:
➤ Nu necesită internare, anestezie și nici operație în 90% din cazuri
➤ Rezultate foarte bune
➤ Tarife reduse
ARAD TIMIȘOARA
Tel. 0744.869.191
(9877656)

ADEVĂRUL
COTIDIAN INDEPENDENT ARAD
Editor: S.C. ADEVĂRUL Arad S.R.L.
COD FISCAL R 1681938 ● COD SICOMEX 19.604 ● CERTIFICAT I 02/1886 / 31 X 1991 ● COD SIRUES 020956601 ● ISSN 1220 - 7489

Redacția și administrația: 2900 Arad, Bd. Revoluției nr. 81. Telefoane: SECRETARIAT - 281802, fax 280655, 280625; ADMINISTRAȚIE - CONTABILITATE - 281797; MICA PUBLICITATE - 210775; MAREA PUBLICITATE - 280904; CLUBUL PRESEI - 280989.

Consiliul de administrație: președinte - DOREL ZĂVOIANU, telefon 281802, 280625; vicepreședinte - MIRCEA DORGOȘAN, telefon 210776; membri: DOREL BARBU, telefon 281797; NICU COJOCARU, telefon 280904; MIRCEA CONTRAȘ, telefon 280854.

Colegiul de redacție: MIRCEA CONTRAȘ (redactor-șef); MARCEL CANCIU (șef secție foto), telefon 281701; ALEXANDRU CHEBELEU (șef secție sport), telefon 281701; NICU COJOCARU (șef secție publicitate) telefon/fax: 280904; GABRIELA GROZA (secretar general de redacție), telefon 280854; VASILE FILIP (șef secție cultură-învățământ-tineret), telefon 281855; 280003; IOAN IERCAN (șef secție politică), telefon 280943; DORU SAVA (șef secție social-economic), telefon 281738; ȘTEFAN TABUIA (șef secție actualități), telefon 281855; 280003; DOREL ZĂVOIANU (președinte al Consiliului de administrație), telefon 281802, 280625.

Difuzare - Marketing: MIRCEA ȚĂȘCĂ (șef secție)-telefon 280904

Tiparul executat la S.C. MEDIAGRAF S.A. ARAD, str. Feleacului F.N., telefon 250902, fax 250920

„Adevărul" poate fi citit și pe Internet la adresa http://adevarul.arad.ro

Echipa de serviciu

IOAN TULEU
secretar de redacție

Dina Rujan,
Ramona Vidulescu
tehnoredactare computerizată

Fira Răzman,
Aurica Telcian
corectură

CURSURI

Casa de Cul-tură a Municipiu-lui Arad anunță înscrieri la următoarele cursuri: dactilografie și lucrări de secretariat, lb. engleză, lb. italiană, lb. italiană, lb. germană, coafură și cosmetică.

Înscrierile se fac zilnic, la sediul Casei de Cultură din str. Gh. Lazăr nr. 1, între orele 10-13. Informații la telefon 211918.

PREȚUL AURULUI

BANCA NAȚIONALĂ. Pentru gramul de aur de 24 K: prețul cu ridicata - 332.657 lei, iar prețul de achiziție - 299.391 lei. Prețuri înregistrate la sfârșitul săptămânii.

PIAȚA NEAGRĂ. Aur 14 K: cumpărare - 200.000 lei/g, vânzare - 250.000 lei/g. **Aur 18 K**: cumpărare - 250.000 lei/g, vânzare - 300.000 lei/g.

Cursul valutar*

VALORI ÎNREGISTRATE LA SFÂRȘITUL SĂPTĂMÂNII TRECUTE

Denumirea valutei	BNR	BCR		BRD		Banca Transilvania		Banca Românească		Bursa neagră	
		C	V	C	V	C	V	C	V	C	V
Euro	32722	32440	33014	32500	32870	31500	32900	32118	33062	32400	32600
Dolar S.U.A.	33215	33100	33350	33080	33350	32500	33420	33025	33400	33000	33200
Forint	133	126	138	129	136	123	135			129	13

RED CHILI ATENȚIE ARĂDENI! GIN WEMBLEY la superofertă WINE PRINCESS calitatea vinurilor de excepție din Podgoria Miniș Tuică „RED CHILI" la cel mai mic preț Magazinul RED CHILI din Arad zona Podgoria (lângă Miki) vă oferă cele mai rafinate băuturi la prețuri de producător

Premieră pentru cercetarea științifică arădeană

UNIVERSITARI ARĂDENI DE LA UNIVERSITATEA DE VEST „VASILE GOLDIȘ" - ÎN AFRICA DE SUD

În prima parte a lunii septembrie 2002, Rectorul Universității de Vest „Vasile Goldiș", Prof. Univ. Dr. Aurel Ardelean, profesor de Biologie Celulară și Moleculară la Facultățile: Medicină și Biologie, împreună cu Prof. Univ. Dr. Constantin Crăciun, Șeful catedrei de Histologie și Citologie la aceleași facultăți, vor participa la Congresul Internațional de Microscopie Electronică care va avea loc în orașul Durban din Republica Sud Africană.

În cadrul Congresului, cei doi reprezentanți ai Universității de Vest „Vasile Goldiș", vor prezenta comunicări științifice realizate în cadrul laboratoarelor de microscopie electronică și histologice ale universității. Astfel, dl. Prof. Univ. Dr. Aurel Ardelean va prezenta aspecte legate de depistarea cancerului mamar prin utilizarea amprentei ADN și genelor BRCA 1 și BRCA 2, cercetări în premieră efectuate în Laboratorul de Medicină Generală din Arad. Celelalte lucrări științifice sunt rodul unei activități de cercetare efectuate în ultimii ani și ele cuprind investigații la nivel celular și subcelular asupra unor alge albastre-verzi numite cianobacterii, care în anumite condiții se pot dezvolta foarte mult pe timpul verii. O parte din aceste cianobacterii pot sintetiza o serie de compuși extrem de toxici, care pot cauza îmbolnăviri grave sau chiar moartea animalelor care beau apă în acea perioadă din bazine acvatice infectate; toxinele cianobacteriene pot ajunge și în rețeaua de apă potabilă a unor localități, putând afecta și sănătatea oamenilor, provocând îmbolnăviri grave la nivelul ficatului și rinichilor.

Aceste cercetări sunt prioritare și pentru România, iar abordarea lor la nivelul microscopiei electronice pentru elucidarea mecanismelor lor de acțiune la nivel subcelular pentru a putea fi contracarate efectele lor nocive sunt prioritare la nivel mondial pentru cercetarea științifică.

Dezbaterile din cadrul forumului științific mondial cu alți cercetători de prestigiu vor aduce noi clarificări și speranța unor colaborări internaționale.

Delegația română va vizita în continuare modul de organizare al parcurilor naționale, după sistemul englez ce se aplică în Africa de Sud - Golful Sodwana și Reciful Aliwal, unicat în domeniul biologiei din punct de vedere biogeografic.

Conferință de presă la Regia Autonomă Apă-Canal

ARADUL E CIURUIT DE GROPI, DAR VINA NU O POARTĂ REGIA AUTONOMĂ APĂ-CANAL

Vineri, la sediul Regiei Autonome Apă-Canal, a avut loc o conferință de presă legată de nenumăratele sesizări care au apărut ca urmare a săpăturilor din oraș. Dl. Gheorghe Bănățan, director general al R.A.A.C. a ținut să prezinte situația reală, informând pe această cale cetățenii că **„săpăturile care se efectuează pe diferite străzi ale Aradului constituie un amplu proiect de reparații la rețeaua de canale. Aceste lucrări sunt efectuate de trei firme: Edil Construcții S.A., Conar S.A. și Diekat S.A."**. Aceste firme sunt executantele lucrărilor, R.A.A.C. fiind doar beneficiarul, existând totodată contracte încheiate între această instituție și executanți. Fondurile necesare acestor lucrări de reparații (rețeaua aflată în execuție întinzându-se pe aproximativ 25 km) au fost obținute dintr-un împrumut de la Banca Națională, garanțiile fiind

acoperite de Consiliul Județean Arad. Firmele nu vor primi însă banii de la R.A.A.C. decât în momentul în care vor finaliza lucrările (asta implicând și repararea carosabilului). Cert este că aceste reparații sunt mai mult decât necesare, țevile din oțel negru fiind înlocuite cu unele de fibră de sticlă, acestea din urmă fiind mult mai performante și rezistente la uzură.

Gheorghe Bănățan a mai precizat că **„Aradul este ciuruit de gropi din cauză că Primăria a acordat autorizații...en-gros fără să verifice că unele străzi abia fuseseră reparate. Încă o dată, vina nu ne aparține și vrem să fim siguri că arădenii înțeleg acest lucru."**

R. M.
Foto: **ȘT. MATYAȘ**

CONFERINȚA DE TERAPIA COMPLEMENTARĂ LA ARAD

În perioada 6-8 septembrie a.c., Palatul Cultural din Arad va găzdui **Conferința Internațională de Terapia Complementară.**

Manifestarea, care se bucură de participare internațională, se desfășoară sub egida **ANATECOR (Asociația Națională de Terapii Complementare).** În acest an și-au anunțat prezența reprezentanți din: India, Germania, Italia, SUA, Polonia, Ungaria.

La deschiderea lucrărilor, în data de 6 septembrie, orele 10,00 vor participa PreaSfinția Sa Episcopul Timotei Seviciu și prof. univ. dr. Aurel Ardelean, rectorul Universtiății de Vest Vasile Goldiș Arad.

Lucrările înscrise în program acoperă cele trei segmente ale acestui domeniu: fizic, energetic și spiritual.

Direcția Învățământ a ANATECOR, Departamentul de Formare și Perfecționare Profesională, vor elibera diplome de specializare celor ce sunt inițiați în diversele domenii de activitate terapeutică promovate: fitoterapie, apiterapie, tehnici de microacupunctură, cromoterapie, cristaloterapie și reflexoterapie.

Cursurile de perfecționare au fost urmate de un număr mare de medici și studenți, ceea ce dovedește interesul pentru aceste forme de tratament. Oferta de terapii complementare vine în sprijinul populației, propunând un alt mod de a privi și trata bolile.

Pentru anul 2002-2003, tematica programei de învățământ a Asociației este foarte bogată și diversificată, satisfăcând cerințele cât mai multor aspiranți în domeniu.

SPERANȚA MILANCOVICI

GRAV ACCIDENT RUTIER PE ȘOSEAUA ARAD-TIMIȘOARA

Un tânăr a murit și alți trei au fost grav răniți în urma unui accident care a avut loc, duminică dimineața, pe șoseaua Arad-Timișoara, cînd mașina în care erau a intrat într-un autocamion.

Robert Andreicovici și-a aniversat ziua de naștere și i-a invitat pe prietenii lui la discoteca din comuna Șagu. Spre dimineață, tinerii au pornit cu mașina spre Arad, însă, la un moment dat, autoturismul a derapat și a ajuns într-un șant. Robert Andreicovici a declarat că, în timp ce așteptau sosirea unui echipaj de Poliție pentru constatarea accidentului, a apărut o Dacie din care au coborît cîțiva tineri, prezenți și ei la petrecere, care au năvălit peste el și prietenii lui cu rângi, bîte, cuțite și i-au bătut.

Ulterior, agresorii au plecat în viteză, însă șoferul a pierdut controlul volanului într-o curbă, la coborârea unei pante și a intrat pe contrasens. Mașina s-a ciocnit cu un camion care circula regulamentar din sens opus. Gheorghe Șorban (22 de ani) a murit pe loc, iar trei dintre pasageri au fost răniți, fiind transportați de urgență la spital. Andrei Iuhasz Nicolae (19 ani) este în stare foarte gravă la secția de terapie intensivă a Spitalului Județean Arad.

AMENZI ȘI CONFISCĂRI DE MILIARDE LA SOCIETĂȚILE DE PANIFICAȚIE

● În primele opt luni ale anului în curs, Garda Financiară Arad a verificat 83 de societăți care au ca obiect de activitate achiziționarea și comercializarea produselor din grâu, conform unei tematici „comandate" de la centru.

„Au fost sancționate 77 de societăți, totalul amenzilor ridicându-se la 730 de milioane de lei. De asemenea, am confiscat 21 de tone de făină și 19 tone de grâu. Făcând un calcul, suma confiscărilor și a amenzilor este de 63,7 miliarde de lei", a informat Eugen Deliman, comisarul șef adjunct al Gărzii Financiare.

ATLASSIB
LINIE INTERNAȚIONALĂ DE CĂLĂTORI
ATLAS REISEN

(2366396)

La cumpărarea pachetului *bilet + asigurare medicală*, se acordă 10% REDUCERE din valoarea asigurărilor medicale.

Informatii si rezervări: 057 / 252727

SEARĂ „ORIFLAME" LA DISCO „RING" SEBIȘ

Tinerii din orașul Sebiș și din împrejurimi au avut parte recent de o seară distractivă deosebită, plină de rafinament, eleganță, sensibilitate și frumusețe, sub genericul „Fii natural, fii tu însuți", organizată de discoteca „Ring" Sebiș și „Oriflame" Timșoara.

Pe parcursul a două ore cei prezenți, care au răspuns îndeaproape provocării organizatorilor, alături de furmoasele fete: Vanina, Maria-Luiza, Eliana, Luminița, Andreea, Alisa și Luana - care au întreținut atmosfera - s-au întrecut la mai multe „probe".

Târziu după miezul nopții, în urma deliberări juriului compus din: președinte - Doina Iordănescu - director „Oriflame" Timișoara, Lili Șerban, Ghighi Șerban, Lili Duma și prof. Claudia Ageu au fost desemnați fericiții câștigători:

Proba de cultură generală: Florica Tambor - Bârsa - locul I; Olimpia Trif - Buteni - locul II

Proba de mâncat înghețată pe băț: Diana Botan - Timișoara (I); Elena Găitan - Timișoara (II)

Proba de băut bere: Cristi Bincu - Timișoara (I)

Proba de karaoke: Angi Faur - Arad - (I); Florina Birău - Bârsa (II); Cosmin Botan - Timișoara (III)

Au mai fost acordate: Marele Premiu pentru Ioan Muscă (Tuți), premiu special lui Cosmin Ciort (Cioaky) și celor doi DJ care, prin selecția muzicală făcută, au contribuit din plin la reușita acestei superbe seri.

GELU GROZA

GENEROZITATEA MEDICULUI

Dr. Netea Constantin Silviu, medic de familie în Craiva, este ceea ce poate fi numit un „patron" larg la... suflet. În cabinetul dânsului lucrează șase oameni care, din câte am constatat, sunt mai mult decât mulțumiți de... statutul lor. De ce? Pentru simplul motiv că dl. doctor s-a gândit la nevoile angajaților lui și a reușit să împace pe toată lumea. Din cauză că nu dispune de fonduri pentru a le asigura angajaților săi bonuri de masă, dl. dr. Netea a cumpărat o magazie abandonată din imediata apropiere a cabinetului său și a transformat-o într-un „loc de servire a mesei pentru angajați".

Această sală de mese originală este formată dintr-o bucătărie utilată cu toate cele necesare pentru gătit, o magazie de alimente. Materia primă, în speță „alimentele necesare pentru gătirea unei mese de prânz sunt cumpărate din banii proprii" - afirmă dr. Netea, asistentele dânsului fiind cele care hotărăsc și „execută" meniul zilnic. Treaba merge bine, angajații doctorului Netea sunt mulțumiți de condițiile create pentru ei. Există, iată, și „patroni" cărora le pasă de oameni cu care lucrează.

RADU MUNTEAN

CĂRUȚĂ NESEMNALIZATĂ, ACROȘATĂ DE UN AUDI

În data de 30 august a.c., în jurul orei 03,00, pe DN 79/ A, pe raza localității Bocsig, **Adrian Petru Marian,** de 26 de ani, din Ineu, în timp ce conducea autoturismul Audi, cu numărul 4821-MH-69, a lovit din spate o căruță care circula fără a fi echipată conform legii, pe timp de noapte, condusă de **Ionel Marius Ardelean,** de 25 de ani, din Bârsa. În urma impactului, a fost accidentat ușor **Cornel Lucea**, de 69 de ani, din Voievodeni, pasager în căruță.

E. B.

Astăzi începe sesiunea parlamentară de toamnă

Senatul și Camera Deputaților vor începe, azi, cea de-a cincea sesiune ordinară a actualei legislaturi (luîndu-se în considerare și scurta sesiune de organizare din decembrie 2000), care va fi marcată de dezbaterea și adoptarea proiectelor de lege considerate necesare pentru aderarea României la NATO la summit-ul de la Praga, dar și pentru negocierile viitoare de integrare în UE. Pe lista actelor normative legate de pregătirea aderării la Alianța Nord-Atlantică figurează, la Senat, proiectul de lege pentru modificarea Legii 115/1996 privind declararea și controlul averii demnitarilor, magistraților, funcționarilor publici și a unor persoane cu funcții de conducere și proiectul legii partidelor politice. Primul dintre acestea, blocat la Comisia juridică, sub motivul că se aștepta de la Ministerul de Externe o documentație legată de modul în care este reglementată această chestiune în alte țări din Europa, este pe punctul de a fi modificat de Guvern. Ministrul pentru coordonarea Secretariatului General al Guvernului, Șerban Mihăilescu, a anunțat că Guvernul va adopta, în perioada următoare, un alt proiect de lege, care va elimina obligativitatea publicării declarației de avere în Monitorul Oficial, anunț care a atras critici din partea PNL și PD. În ceea ce privește proiectul legii partidelor politice, acesta a fost adoptat de Camera Deputaților și urmează să intre în dezbaterea comisiilor senatoriale, după care în plen. În vederea pregătirii aderării României la UE, Senatul are printre priorități: proiectul legii sindicatelor (adoptat de Camera Deputaților); cel pentru modificarea și completarea Legii 82/1999 privind înlocuirea închisorii contravenționale cu sancțiunea obligării contravenientului la prestarea unei activități în folosul comunității (adoptat de Camera Deputaților); proiectul de lege privind aprobarea Ordonanței Guvernului 24/2001 privind impunerea microîntreprinderilor (adoptat de Camera Deputaților).

TRACTOARE 55 % SUBVENȚIONATE !!!

Servagromec SA, distribuitor unic pe județul Arad al Uzinei Tractorul Brașov, vinde tractoare subvenționate 55%, conform O.M. 360/2002

Informații de luni până vineri între 8-16 la telefon 0257 - 280712 sau pe str. M Kogălniceanu nr. 22 ARAD

„FABRICA" DE IDEI DE LA MACEA A ÎNCEPUT SĂ PRODUCĂ

Profesori de la unele din cele mai prestigioase universități din lume și studenți de la opt universități românești își confruntă ideile și construiesc proiecte comune la Arad (și nu la Oxford sau Sorbona). Pentru a-i găzdui, Universitatea Vasile Goldiș a transformat Castelul universitar de la Macea într-un centru de conferințe de nivel internațional.

Prima întrebare pe care o aude un absolvent în căutare de lucru în Statele Unite sau chiar în anumite părți ale Europei nu este „Ce diplome ai?" „Cu cine ai studiat?". E prima întrebare pe care o auzi chiar și atunci când nu cauți de lucru ci porți doar o simplă discuție cu oamni care vor să afle cine ești, ce știi - care vor să te „situeze" într-un context profesional și intelectual. Un student, ca și un fost student, este, în mare măsură, un produs al unor profesori. În calitatea acestora din urmă se măsoară prin performanțele celor care le-au fost odată studenți. Nu e un model complet străin celui care se practică la noi; ce are, însă, în plus, este o anumită trăsătură de universalitate datorată strânselor legături pe care le are comunitatea academică internațională. Mare parte dintre profesorii care predau aceiași specialitate se cunosc unii pe alții: s-au întâlnit la congrese, seminarii, conferințe. Au lucrat chiar, uneori, împreună, indiferent dacă veneau de la Londra, Paris, Helsinki sau, uneori București. De mâine și Aradul poate intra pe această listă; prin Școala de vară internațională de la Macea, începutul a fost făcut. Există deja studenți arădeni care vor putea trece printre performanțele lor faptul că au studiat cu Daniel Garber de la Princeton University, cu Roger Ariew, de la Virginia State University sau cu Horia Roman Patapievici. Doar câteva nume din cei peste 15 profesori care se vor perinda de la Castelul de la Macea în această acțiune care dovedește faptul că Universitatea de Vest „Vasile Goldiș" a știut să păsească cu dreptul în comunitatea academică internațională. Dar, dacă profesorii sunt străluciți, merită spusă o vorbă și despre studenții acestei Școli de vară. Ei au fost selecționați în urma unui concurs extrem de serios pe baza unor proiecte de cercetare individuale la care vor lucra pe parcursul celor două săptămâni ale școlii de vară. Încă din primele zile, interesul și calitatea acestor cursanți care sunt, în mare parte, trecuți prin programe de masterat sau chiar doctorat, au depășit așteptările. La Macea domnește o atmosferă efervescentă; sosesc cărți de peste ocean și se constituie o mică bibliotecă ad-hoc. Universitatea „Vasile Goldiș" a asigurat aparatura electronică și suporturi de curs pe care le găsești de obicei doar în universitățile occidentale: videoproiector, calculatoare, retroproiector sau proiector de diapozitive. Se pregătește un volum colectiv și se organizează mese rotunde. Chiar din prima zi a avut loc la Sala de Conferințe a Universității de Vest „Vasile Goldiș" o masă rotundă interdisciplinară cu titlul „Predarea istoriei ideilor ca practică a libertății". Participanții au adus în discuție modul în care se studiază istoria ideilor la universitățile românești și în cele occidentale; s-a dezbătut utilitatea unei abordări din perspectivă istorică a unor discipline ca filosofia, științele exacte, teologia, critica literară. A doua zi, cursul de filosofie politică și cel de cosmologie au instaurat în mod deplin atmosfera de „astfel de școală de filosofie" pe care organizatorii o preconizau: discuții, dezbateri, atmosferă animată care persistă mult după ce orele acordate cursurilor propriu-zise s-au încheiat. Astfel încât la recepția care a avut loc sâmbătă la Casa de oaspeți a Consiliului Județean (un alt generos susținător material al întregii manifestări) se puteau auzi discuții despre Descartes și Hugo Grotius, Newton și Dante. O atmosferă intelectuală entuziasmantă și, sperăm, contagioasă, de care Aradul are atâta nevoie.

Rectorul Aurel Ardelean împreună cu invitații săi

DANA JALOBEANU
FOTO: ONORIU FELEA

LOTO „6/49"
4, 16, 37, 20, 1, 43
NOROC
3922305

LUNI, 2 SEPTEMBRIE 2002

TVR 1
7,00 Jurnalul de dimineață
7,30 Debut 50 plus - rel.
8,30 Matineu de vacanță
*** Horace și Tina** - s.
9,20 Drepturile omului - rel.
10,20 Pasiune înșelătoare - dramă, SUA, 1999,rel
12,00 Festivalul național „Marin Chisăr"
13,00 Teleenciclopedia - rel.
14,00 Jurnalul de prânz
14,15 Corect!
14,30 Pro patria
15,30 Spectacolul lumii...
16,00 Kronika
17,30 Interes general
18,30 Istoria polemică
19,00 Știri
19,05 Districtul - s.
20,00 Jurnal. Meteo. Sport
21,00 Euroatlantica
22,00 Șapte zile - s.
23,00 Jurnalul de noapte
23,15 Stigmatul iubirii - dramă, SUA, 1995
1,30 Imigrația inteligenței - doc.
2,05 Jurnal.Meteo.Sport
3,05 Interes general - rel.

TVR 2
7,00 Ferma - rel.
8,00 Cafeaua de dimineață
9,00 Prietenii lui Piticot - rel.
9,50 Timpul trecut - rel.
10,40 Privește cerul - r. Italia, 2000
12,25 Drumul spre Avonlea - s.
13,15 Sparky roboțelul - s. - s.
13,45 Desene animate
15,00 Știri
15,05 Toți, împreună
16,00 Răscruci - rel.
16,30 Oprirea obligatorie
17,05 În plină acțiune - s.
18,00 Știri regionale
18,15 Muzică populară
18,30 Teleaudiența
19,30 Românii de lângă noi
20,00 Cu taxiul prin orașele lumii - doc.
20,30 Noutăți de pe Pământ - doc.
21,00 Puterea vieții - s.
22,25 Teatru liric: **Rigoletto de Giuseppe Verdi**
23,40 Știri
23,45 Sport plus
0,45 Remix
1,45 Minutul 91 - rel.
3,15 În plină acțiune - s. rel.

PRO TV
7,00 Teo
* Omul care aduce cartea - rel.
8,00 Știrile Pro TV - Ziarul dimineții tale
9,15 Tânăr și neliniștit - s. rel.
10,45 Lupul din campus - ep. 1 și 2
11,15 Marcă înregistrată - rel.
12,00 ProVest - rel.
12,55 Știrile Pro Tv
13,00 13-14 cu Andrei Gheorghe
14,00 Expediție în inima pericolului - rel.
16,00 Tânăr și neliniștit - s.
17,00 Știrile Pro TV
17,35 Vremea
17,40 Europa, pur și simplu delicioasă
18,00 Tânăr și neliniștit - s.
19,00 Știrile Pro TV. Sport. Vremea. Ocolul României
(I) 20,00 Crimă tăinuită - act., SUA, 1998
22,00 Știrile ProTv
22,30 Familia Bundy - s.
23,00 Crimă în showbiz Hearsay - thriller, SUA, 2001
1,00 Știrile Pro TV
1,15 Secolul 20 - în spatele istoriei - s.

TV ACASĂ
7,15 Din viață - rel.
7,45 Ia-mă Acasă! - rel.
8,15 Povești adevărate - rel.
9,00 Vei fi a mea, Paloma! - s. rel.
10,00 Între iubire și ură - s.
* Căsuța poveștilor
11,00 Femeile lui Andrew - s. rel.
11,25 Amor latino - s.rel.
12,15 Dragoste și putere - s. rel.
12,45 Clona - rel.
13,45 Trandafirii sunt pentru cei bogați - s.
15,00 Muzica de Acasă
15,15 Căsuța poveștilor
15,30 Betty cea urâtă - s.
16,30 Terra nostra - s.
17,30 Între iubire și ură - s.
19,30 Povești adevărate
* Vremea de acasă
(●) 20,00 Secretul iubirii - s.
(●) 21,00 Ally McBeal - s.
22,00 Clona - s.
23,00 Dragoste și putere - s.
23,25 Povești adevărate - rel.
0,00 Betty cea urâtă - s. rel.
0,45 Femei înșelate - s. rel.
1,30 Amor latino - s. rel.
3,15 Ia-mă Acasă! - rel.
3,45 Acasă la români - rel.
5,45 Secretul iubirii - s. rel.

HBO
8,00 Sexy Beast - comed. neagră, Amglia, 2000
9,30 Duidley Do-Right - comedie, 1999
10,45 Poveste de dragoste - dragoste, 1994
12,35 Oameni de tinichea - comedie, 1987
14,25 Câinele meu Skip - dramă, 2000
16,00 Plaja - av., 2000
18,00 Visul instalatorului - dragoste, 2001
19,30 Pe platourile de filmare
20,00 Visând la Joseph Lees - dragoste, 1999
21,30 - Culoarul morții - dramă, 1999
0,35 Sub pământ SRL - s. SUA, 2001
1,25 Vampiri americani - doc.

PRIMA TV
7,00 Luna sălbatică - s. rel.
8,00 Zid. Emisiune matinală
11,30 Vânătoarea comorilor - s. rel.
12,25 Clip Art
12,30 HIT 40 - rel.
13,30 Des. animate
14,00 Copiii spun lucruri trăsnite - rel.
14,30 Vrei să fii miliardar? - rel.
15,00 Filmul & televiziunea - rel.
15,30 Vânătoarea comorilor - s.
16,30 Prietene și rivale - s.
17,30 Marilena - talkshow
18,00 Focus
19,00 Copiii spun lucruri trăsnite
19,30 Vrei să fii miliardar?
(●) 20,00 Zeul cartoforilor - act. H. Kong, 1989
22,00 Vânătoarea comorilor - s.
23,00 Focus plus
23,45 M.A.S.H. - s. rel.
0,30 În căutarea dreptății - s.
1,27 Clip Art - rel.
1,30 Marilena - talkshow - rel.
2,00 Focus-rel.

ANTENA 1 – TV ARAD
7,00 Observator
* Sport
8,00 7 zile TVA - rel.
9,00 Divertisment - rel.
(●) 9,30 Răzbunătorii - f. rel.
11,30 Maria Emilia - s.
13,00 Știrile amiezii
13,15 Legendele toamnei - rel.
16,00 Magazin sportiv
16,30 Publicitate, Promo
16,45 Știri TVA
17,15 Isabella - s.
19,00 Observator. * Sport * Meteo
(●) 20,00 În spatele liniei inamice - act. SUA, 1997
21,57 Publicitate, Promo
22,00 Observator
22,45 Știri TVA
(●) 23,00 Femeia dorită - dramă, SUA, 1999
1,00 Observator
(●) 2,00 Hugo și Floyd - dramă, SUA, 1997
4,00 Maria Emilia - s. rel.
6,00 Cavalerii - ultimul episod

TV RCS
9,00 Desene animate
9,30 Retrospectiva 7x7 - rel.
10,15 Tradiții și folclor
10,30 Anotimpul roadelor - film
12,00 Clipclap videoclipuri
12,15 Preciosa - s.
13,00 Max Glick - s.
13,45 Clipclap videoclipuri
14,00 Mistere, farmece și miracole - doc.
14,45 Clipclap videoclipuri
15,00 Preciosa - s.
15,45 Clipclap videoclipuri
15,55 5 minute de carte
16,00 Life Magazin - doc.
17,30 Știrile RCS 1
18,00 5 minute de carte
18,05 Fuga - film
19,30 Deșertul vorbește - doc.
20,00 Clipclap videoclipuri
20,15 Hit Squad - s.
21,00 Microb - informativ
22,00 Știrile RCS2
22,30 5 minute de carte
22,35 Războiul lui Da Vinci - film
(■) 24,00 Erotica

B1 TV
7,00 Fan X
7,55 Calendar ecumenic
8,00 Espresso
11,00 La Strada - rel.
11,30 Mars forțat - rel.
12,00 Știri
12,30 Duminica la prânz
13,30 Star Trek - s. rel.
15,00 Vară eternă - s.
16,00 Fan X
17,00 Familia Simpson - s.
17,30 Prințul din Bel Air - s.
18,00 Știri
18,30 Vară eternă - s.
19,00 La Strada
20,00 Știri
21,00 Enterprise - s.
22,00 Nașul. Talk-show
23,00 Știri
23,30 La Strada - rel.
0,00 Știri
1,00 Fox News

TELE 7 ABC
7,35 Știri
8,05 Videoclipuri
10,00 Tentații - rel.
12,00 Doc DW -rel.
13,00 Videoclipuri
14,00 Martor în lumea celebrității - rel.
15,40 Videoclipuri
16,30 Aventurile științei - rel.
17,00 Videoclipuri
18,00 Doc. DW
18,30 Telejurnal
19,00 Doc. DW
19,25 Pronosport
19,30 Apel: crimă - s.
21,05 Cutia muzicală - rel.
22,00 Documentar - rel.
23,00 Telejurnal-rel.
23,30 Videoclipuri
1,00 Activ FM

OTV
6,00 Nu te supăra, frate! - rel.
7,00 Zori de zi!
10,00 Teleshopping
10,15 La hanul lu' nea Mărin
10,30 Contați pe noi, contați pe OTV!
13,00 OTVara cu Alin Nicolăină
16,00 Încotro?
17,30 Pe drumul succesului
18,00 Condurățeanu întreabă
19,00 24 de ore
20,30 În top cu Floriana Jucan
21,00 Dan Diaconescu Direct
0,00 Vot

Redacția Adevărul nu își asumă răspunderea pentru modificările ulterioare intervenite în programele Radio - TV

RĂZBOIUL ADRIAN NĂSTASE - ION ILIESCU

Cunoscutul analist politic Ion Cristoiu comentează în exclusivitate pentru cititorii ziarului „Adevărul" evenimentele săptămânii.

– D-le Ion Cristoiu, la recenta reuniune de la Sinaia premierul Adrian Năstase a lansat propunerea ca președintele Ion Iliescu să mai zăbovească în fruntea țării pentru încă un mandat. Considerați că este vorba despre o mârlănie în toată regula?

– Se poate spune și așa. În primul rând, dacă analizăm ceea ce a urmărit premierul Năstase prin propunerea cu pricina, constatăm că avem de-a face cu dorința premierului de a rămâne la putere. Propunerea de la Sinaia vine după un interviu de două pagini pe care Adrian Năstase l-a acordat unui ziar cunoscut pentru opiniile sale de dreapta, „România Liberă" și tocmai lui Petre Mihai Băcanu, care activează în Alianța Civică și cunoaște îndeaproape toate problemele regimului Constantinescu.

– Ce legătură există între interviul din „România Liberă" și propunerea premierului?

– Adrian Năstase încearcă să câștige electoratul tradițional de dreapta, electorat care - culmea! - în prezent îi aparține lui Ion Iliescu prin mișcările înțelepte pe care președintele țării le-a făcut în acest sens: apropierea de fostul rege, scrisoarea către Paul Goma, decorarea celor de la Europa Liberă etc. Acum, pe lângă faptul că Adrian Năstase acordă interviuri în „România Liberă", domnia sa este de acord și cu alocarea unor sume de bani pentru luptătorii anticomuniști...

– Este chiar atât de important acest electorat (elitist și taliban, cum îl mai denumeam) pentru viitoarele alegeri?

– Este foarte important din mai multe puncte de vedere. Pe lângă criteriul numeric, care se va transforma în tot atâtea voturi, candidatul care domină acest electorat va avea de partea sa și așa-zisele societăți civile, obținând o veritabilă legitimitate de dreapta. În plus, nu trebuie să uităm nici legăturile cu lumea politică occidentală, care sunt la îndemâna acestui electorat și nici faptul că mulți dintre elitiștii de care vorbeam nu sunt doar votanți, ci și formatori de opinie.

– Totuși, se pare că Adrian Năstase nu s-a consultat cu Ion Iliescu atunci când l-a propus pentru încă un mandat...

– Aici este vorba despre o mârlănie în toată regula. Așa ceva nu se face nici măcar în politică, iar Adrian Năstase l-a pus pe Ion Iliescu într-o poziție extrem de delicată.

– Considerați că această bătălie se va repercuta și în ceea ce privește unitatea partidului de guvernământ?

– Până la momentul Praga nu se va întâmpla nimic. Această confruntare politică este pusă la frigider, iar cei doi combatanți nici măcar nu o recunosc în mod public. După Praga, lucrurile puse la rece se vor dezgheța și probabil că vom asista la o bătălie pe față, dusă cu tot arsenalul din dotare.

– D-le Ion Cristoiu, ministrul francez de Interne, Nicolas Sarkozy, a venit la București să vadă la fața locului de unde provin romașcanii care au invadat Parisul...

– Într-adevăr, a venit la București și a aruncat în cârca României toate neputințele Franței în această problemă. Mă întreb, de ce nu procedează Franța ca și alte state europene: îi prinzi fără forme legale, îi expulzei, îi prinzi comițând fapte antisociale, furtișaguri, la fel... În ceea ce ne privește, premierul Năstase a făcut o altă gafă și s-a apucat să vorbească despre realitatea din Franța. Mai mult, ne-am însușit toate urechelile francezilor...

– Inclusiv confiscarea averilor celor care intră în conflict cu legea în Franța...

– Aici au dat chix francezii, care vor înțelege cu timpul că n-ai cum recupera un prejudiciu confiscând un briceag, o vioară și un bordei.

– Acum stăm bine cu FMI-ul și cu Banca Mondială, care au început să ne laude și să ne dea împrumuturi...

– Nu este vorba despre nici o performanță economică a noastră, ci este prețul semnării Acordului cu SUA în legătură cu imunizarea soldaților americani, care se găsesc în România, în fața Curții Penale Internaționale. Atunci când au interesul, americanii trec multe cu vederea și nu este pentru prima dată când sprijină regimuri care n-au nimic în comun cu democrația sau fel de fel de republici de doi lei. Desigur, nu este cazul nostru, dar concesiile pe care ni le fac americanii se înscriu în cele arătate mai sus.

– Traian Băsescu calcă pe urmele țărăniștilor și a făcut din înlăturarea PSD de la guvernare un adevărat program politic pentru PD...

– Este o prostie să faci un program de partid ca să dărâmi un guvern. N-am mai auzit nicăieri în lume despre așa ceva, iar țărăniștii au avut succes electoral doar când au renunțat la „lupta împotriva..." în favoarea „luptei pentru...". N-ar fi exclus ca până la urmă lumea să fie de acord cu dărâmarea PSD de la guvernare, dar să opteze pentru PRM. Atunci, ce mai zice Traian Băsescu?

DORU SINACI

La Conferința Națională a Partidului Democrat

TOȚI CEI PREZENȚI AU VOTAT CE LE-A SPUS BĂSESCU

Conferința Națională a Partidului Democrat, desfășurată sâmbătă la Sala Palatului din București a întrunit aproape 6000 de delegați, care au votat în unanimitate Raportul de activitate al Biroului Permanent Național (BPN) pentru ultimele 12 luni, precum și stabilirea temelor pentru grupurile parlamentare democrate în viitoarea sesiune a Legislativului.

Astfel, administrația publică locală, agricultura și mediul rural vor fi principalele subiecte pentru grupurile PD din Senat și Camera Deputaților în sesiunea parlamentară care începe astăzi.

Membrii Biroului Permanent Național al PD au prezentat, în cadrul Conferinței Naționale anuale, un program politic alternativ pe mai multe domenii sociale și politice, liderul democrat Traian Băsescu precizând că acesta nu este un program de guvernare, ci detaliază anumite principii de bază. De asemenea, democrații pledează pentru transparența actului de guvernare începând cu finanțarea partidelor. Programul alternativă cuprinde referiri la controlul averii demnitarilor, precum și simplificarea procedurilor judiciare și a accesului la actul de justiție, au declarat liderii PD.

Democrații au acordat un vot unanim unei declarații care a sintetizat conținutul întrunirii de sâmbătă și care stabilește cine este Partidul Democrat, cui se adresează, cu cine cooperează, cu cine se află în conflict și care este modul său de acțiune.

Traian Băsescu a ținut să-i avertizeze pe membrii Diroului Permanent Național că votarea în unanimitate a Raportului de activitate pentru perioada mai 2001 - august 2002 nu trebuie să reprezinte pentru ei o garanție că vor ocupa aceleași posturi la nesfârșit. **„Colegii din BPN nu trebuie să ia acest vot unanim ca pe unul care îi bate în cuie pe toți. Este clar că a fost un vot politic, general. Pentru situațiile particulare, mai discutăm la Consiliul Național"**, a spus Băsescu.

Cinci mii de membri PD au mărșăluit prin București

Lucrările Conferinței Naționale a Partidului Democrat s-au încheiat cu un marș prin București, în fruntea căruia s-a aflat Traian Băsescu. Participanții la marș au trecut prin fața Guvernului și au încheiat demonstrația în fața sediului central al partidului din Aleea Modrogan.

Pancardele cu lozinci antiguvernamentale, abordate pe parcursul celor trei ore de lucrări ale Conferinței Naționale de la Sala Palatului, au fost purtate și pe stradă. Alaiul democrat a fost deschis cu sloganul „Năstase, ne-am prezentat pentru dezagregare". El a fost urmat de altele similare: „Corupția PSD sărăcește populația", „PSD înflorește, țara sărăcește" sau „PSD-mai aproape de oameni, cu mâna în buzunarul lor".

Delegația arădeană la lucrările Conferinței Naționale a fost formată din 86 de persoane, care au votat în unanimitate propunerile și deciziile conducerii partidului.

Prezent la lucrările CNC și la Conferința Națională, vicepreședintele Gheorghe Falcă ne-a declarat: **„Partidul Democrat și-a manifestat dorința de a interveni activ, în bine, atât în administrația publică locală, cât și în agricultură. Pentru cei care n-au crezut, trebuie să știe că, în Partidul Democrat există o infrastructură puternică. Cel care dorea să distrugă această infrastructură trebuia să stea în Palatul Victoria și să vadă mitingul".**

DANIEL ALBU

„BARONII" AU REVENIT ÎN CONDUCEREA PARTIDULUI DEMOCRAT

Consiliul Național de Coordonare al Partidului Democrat și-a desfășurat lucrările, la sfârșitul săptămânii trecute, la Palatul Parlamentului, în prezența a aproximativ 600 de reprezentanți ai acestui for decizional. Pe ordinea de zi a întrunirii s-au aflat două puncte: lărgirea obiectivului politic și modificarea statutului formațiunii politice.

Lărgirea obiectivului politic al partidului în sensul îndepărtării PSD de la Guvernare în 2004, prin mijloace democratice și respingerea oricărei alianțe cu PSD, atât înainte cât și după alegeri, a fost adoptat cu 536 de voturi „pentru" și șase abțineri. La propunerea președintelui Traian Băsescu, foștii membri ai Guvernului, care fac parte din Partidul Democrat, au devenit membri de drept ai Biroului Permanent al PD. Amendamentul propus de Traian Băsescu la statutul partidului a fost adoptat de o largă majoritate, împotrivă au votat doar nouă participanți la CNC, în timp ce alți cinci s-au abținut. Prin adoptarea acestei modificări la statut, Petre Roman, Radu Berceanu, Bogdan Niculescu Duvăz au devenit membri de drept ai BPN.

Pe plan local, vicepreședintele Gheorghe Falcă ne-a declarat: **„În acest moment, în care România trece printr-o criză, cred că este necesar ca toate forțele politice și toți oamenii politici responsabili să renunțe la orgolii și să se unească, pentru a pregăti o alternativă de guvernare pentru România, unde noii oameni politici, cum sunt Liviu Negoiță, Boc, Sorin Frunzăverde, Anca Boagiu, să fie sprijiniți prin experiența unor oameni politici ca Petre Roman și Duvăz. Petre Roman a dat dovadă de responsabilitate politică în acest moment".**

DANIEL ALBU

MOARTEA MUNTELUI

(Urmare din pagina 1)

Fără un drum asfaltat, fără o rețea de comunicații, fără un interes real din partea statului, civilizația montană românească va muri cu zile, cum se spune.

În alte țări, problemele muntelui au fost rezolvate de zeci și chiar sute de ani prin dezvoltarea agroturismului. Farmecul natural al munților noștri nu este cu nimic mai prejos decât al Tirolului, dar trebuie să fim conștienți că nici un investitor serios nu își va irosi capitalul într-o afacere la Văsoaia. Fără un drum modernizat, nimeni nu e dispus să urce sus, dacă nu e forțat de împrejurări. Fără un program clar pentru munte, acest spațiu mirific va reintra definitiv în imperiul sălbăticiei.

Prezența an de an a autorităților județene la cel mai înalt nivel, a ținut vie flacăra speranței, dar în lipsa unei susțineri serioase a acestei zone, satul va dispărea în scurt timp. Dacă la prima ediție au venit mii de oameni, acum abia dacă s-au adunat vreo sută de localnici. Premierea animalelor a rămas la nivelul simbolurilor. Din sărăcia ei, Direcția Agricolă a promis câte patru sute de mii fiecărui premiat. O sumă pentru care nu merită să înfrunți colbul drumului. La prima ediție au venit gospodari cu animale din vreo zece localități, unele la distanță de 40-50 de kilometri. Țăranii arătau că nu vor să abandoneze satul, dar văzând că statul român îi premiază mai mult cu diplome de merit, acum preferă să stea acasă.

Prezent la târg, cunoscutul patron de la fabrica de ceasuri Victoria, dl. Măinescu mă întreba și se întreba dacă nu ar fi mai util ca bugetul în valoare de peste două miliarde de lei prevăzut pentru Zilele Aradului să fie redistribuit pentru modernizarea drumului la Văsoaia. Ca răspuns, îi amintesc că depinde din ce poziție privești lucrurile.

Cristian Boureanu, președinte al Tineretului Național Liberal, membru în Biroul Executiv al PNL:

„Între Stoica și Stolojan există o deosebire de mentalitate"

– D-le Cristian Boureanu, sunteți cel mai tânăr membru din echipa lui Theodor Stolojan. Aceasta, în ciuda faptului că ați făcut parte - așa cum am văzut și la Conferința Județeană de la Arad - din tabăra lui Dinu Patriciu.

– Nu am făcut parte din „tabăra lui Dinu Patriciu". Afirmația corectă este aceea că am fost unul dintre cei care au considerat că este necesară o schimbare în PNL și că d-l Stoica trebuie schimbat din fruntea partidului. De fapt, aceasta este esența a ceea ce s-a întâmplat în ultimele trei luni în PNL. A existat un curent foarte puternic care a cerut schimbare. Au fost mai multe opțiuni în privința candidaturii la președinția PNL, dar în momentul în care d-l Stolojan s-a hotărât să candideze opțiunile s-au văzut foarte clar.

– De ce trebuia schimbat d-l Stoica din funcție? Care este deosebirea dintre d-l Stoica și d-l Stolojan, mai ales că d-l Stoica a făcut tot ce a putut pentru ca d-l Stolojan să câștige?

– În primul rând, există o deosebire între modalitatea de alegere. D-l Stolojan a fost ales după ce au avut loc alegeri în tot partidul și reprezintă clar voința partidului, a filialelor teritoriale, în timp ce Congresul la care a fost ales d-l Stoica a fost făcut înainte de a avea loc alegeri în județe. În al doilea rând, există o mare deosebire în ceea ce privește credibilitatea. D-l Stolojan este mai mult decât un om politic, este o personalitate în care oamenii, în general și PNL-ul, în particular, au încredere. Chiar dacă intenția de vot în ceea ce-l privește este între 20 și 30%, se poate spune că are credibilitate. Eu afirm cu tărie că România are nevoie de lideri în care populația să aibă încredere, indiferent că sunt lideri ai unui partid de stânga sau de dreapta. Aproape 50% din populația României nu votează. Trebuie să-i reprezinte cineva și pe acești oameni și eu cred că d-l Stolojan poate să o facă. De asemenea, există o diferență de mentalitate între Stoica și Stolojan. Stolojan este omul care dorește să se schimbe lucrurile și își asumă răspunderea pentru acest lucru, este un om cu care se poate discuta, chiar dacă există o contradicție în idei.

– Ce idei diferite aveți față de d-l Stolojan, ca să puteți afirma aceasta?

– De exemplu, nu am fost de acord cu modul de alegere a reprezentanților în Biroul Executiv dar se discută, se ia o decizie în comun și după aceea se poate merge mai departe.

– Considerați că Delegația Reprezentanților Naționali reflectă la modul real voința masei largi de membri și votanți în ceea ce privește tipul de liberalism care trebuie practicat de acum încolo?

– DRN nu reprezintă o expresie a tipului de liberalism, ci un for în care cei care sunt aleși sunt responsabili de proiectele politice pe care le are partidul, proiecte din diferite domenii, care vor fi baza programului de guvernare. Aceste echipe care vor lucra la proiecte vor fi formate din oameni care nu trebuie neapărat să aibă funcții în partid. Mai mult, este în interesul PNL-ului ca în aceste comisii de lucru să fie aduși oameni care nu sunt membri de partid, reprezentanți ai unor instituții de cercetare, din diferite organizații neguvernamentale. Este foarte important ca PNL-ul să adune în jurul lui specialiști care nu doresc neapărat să facă și activitate politică.

– Este capabil acest organism, DRN, să mărească bazinul electoral al PNL?

– Cred cu tărie că da.

SIMION TODOCA

Anul Internațional al Muntelui

LA MONEASA

FORUM JUDEȚEAN PRIVIND CIVILIZAȚIA MONTANĂ

Un prezidiu competent

Anul 2002 a fost proclamat de către Adunarea generală ONU - **Anul Internațional al Muntelui** - cu scopul promovării, al civilizației montane și dezvoltării ei durabile. În acest sens agricultura, silvicultura, transporturile, turismul, protecția mediului sau salvarea patrimoniului natural sunt prioritare. În acest context, Prefectura, Consiliul Județean Arad împreună cu Direcția pentru Agricultură Industrie Alimentară și Direcția Silvică au organizat „Zilele Muntelui în Județul Arad".

Sâmbătă, la Moneasa a avut loc „Forumul Județean al Muntelui" și Simpozionul Județean „Civilizația Montană și Dezvoltarea Durabilă" cu o largă participare din partea instituțiilor arădene și nu numai. Deși au fost invitați cinci miniștri, aceștia nu s-au prezentat la manifestare. Au fost prezenți însă: **Radu Rey** - președintele Agenției Naționale a Zonelor Montane și **Gabriel Burlacu** - comisarul general al Gărzii de Mediu.

Manifestarea a început în jurul orei 11,00 cu alocuțiunile de bun venit adresate de ocupanții scaunelor din prezidiu - prefectul Dan Ungureanu, prof. Radu Rey, dl.Gabriel Burlacu, prof. univ. Lizica Mihuț, rectorul Univesității „Aurel Vlaicu", dl. Florin Bărnețiu - organizatorul primei ediții a „Târgului Codrenilor" de la Vășoaia, dl. Terente Condea - primarul comunei Moneasa. Rolul de moderator i-a revenit consilierului Prefecturii, dl. Gheorghe Chiper.

De remarcat absența conducerii CJA de la această manifestare, dar și a câtorva primari din cele 31 de comune situate în zona montană. După partea introductivă, dl. Chiper a dat „startul" la începerea lucrărilor forumului. Timp de mai bine de două ore, au fost prezentate diverse materiale despre situația zonelor montane din Arad. Agricultura zonei de munte și măsurile de perspectivă care se impun au fost prezentate de ing. Gheorghe Rus - de la Direcția Agricolă Arad. Date interesante despre patrimoniul cultural a oferit Adrian Șimon, directorul Direcției Județene de Cultură. După „criticile" în plen, Radu Rey - președintele Agenției Naționale a Zonei Montane a explicat importanța constituirii unei grupări a „aleșilor muntelui" care să se preocupe de soarta zonei montane. **„Am început o astfel de organizare în județul Alba și am reușit. Am continuat cu Suceava și, la fel, am reușit. Sperăm să meargă bine și la Arad. Vă recomand să nu mai așteptați nimic, să acceptați teroarea acțiunii. Trebuie să vă organizați inclusiv la nivel de localități și să militați pentru zonele în care trăiți și care sunt marginalizate."**

A urmat constituirea forumului de specialitate la nivel de județ, din care vor face parte toți cei prezenți la manifestarea de sâmbătă, cu posibilitatea de aderare pe parcurs și a altor persoane.

Menționăm că pe data de 10 septembrie la București va avea loc „Forumul Național al Muntelui" unde Aradul va fi reprezentat de Nicolae Valea și Florin Bărnețiu, delegați de participanții la forum.

Lucrările au continuat apoi în cadrul simpozionului „Civilizația Montană și Dezvoltarea Durabilă" unde s-a dat citire mai multor referate de specialitate.

Printre subiectele tratate, amintim „Zonele Montane - prezent și viitor în perspectiva dezvoltării economice și sociale", „Silvaturismul"; Muntele - axă spirituală a lumii", „Dezvoltarea rețelei de drumuri forestiere", „Turismul montan", etc.

La sfârșitul discuțiilor, a fost lansată cartea „Ghidul stațiunii Moneasa" - elaborată de Universitatea „Vasile Goldiș".

SORINA AMBRUȘ
Foto: VIOREL MUSCĂ

Doi împătimiți ai muntelui: prof. Radu Rey și dr. Florin Bărnețiu

LA VĂSOAIA

„TÂRGUL CODRENILOR" - LA EDIȚIA CU NUMĂRUL XXIV

După „Forumul Muntelui" de la Moneasa, manifestările ocazionate de „Anul Internațional al Muntelui" au continuat ieri cu **„Târgul Codrenilor"** de la Vășoaia, ajuns la a 24 -a ediție.

Târgul de vite a fost organizat pentru prima dată de către dr. Florin Bârnețiu, un om care s-a dedicat trup și suflet, de-a lungul anilor, promovării și revitalizării zonei Vășoaia-Păiușeni.

Evenimentul a debutat cu o slujbă religioasă la troița amplasată pe platoul de la Vășoaia, la care au luat parte: prefectul Dan Ungureanu, vicepreședintele CJA, Gheorghe Falcă (venit în grabă de la București pentru această sărbătoare), președintele Agenției Naționale a Zonelor Montane, prof. Radu Rey, primari din localitățile limitrofe și reprezentanții mai multor instituții arădene..

Înainte de festivitatea de premiere a crescătorilor de animale, oficialitățile au admirat exponatele și au adresat cuvinte de susținere și apreciere crescătorilor fruntași.

Anul acesta, concursul a fost organizat pe cinci secțiuni, câștigătorii primelor trei locuri fiind recompensați cu sume cuprinse între 7 și 400.000 de lei.

Primele recompense au fost acordate țăranilor, pentru **cei mai frumoși cai de muncă: locul I - Ioan Gașpar din Păiușeni, locul II - Lazăr Mircea din Chisindia, locul III - Oprea Ștefan din Vășoaia.**

Din partea Partidului Național Liberal, filiala Arad - reprezentat de vicepreședinții **Ștefan Tabuia, Gavril Popescu și Mihai Calimente - Belean Teodor din Buteni** a primit un premiu special în valoare de **un milion de lei.**

La categoria **cele mai multe taurine, pe primul loc** s-a clasat **Ioan Miculiț, pe locul doi Bista Ioan, iar pe locul trei, Bogdan Ioan,** toți din Vășoaia.

Cea mai frumoasă vită cu lapte se află în proprietatea lui **Florea Braiț** din Vășoaia, locurile următoare revenind consătenilor **Adrian Oprea, Avram Corbăcei** și **Avram Corf.**

Pentru **cea mai frumoasă junincă, Ioan Hulbăr** a primit două premii: **locul I** la această categorie și **un premiu special din partea PNL Arad,** tot în valoare de un milion de lei. De remarcat că liberalii arădenii au fost singurii „politicieni" care au participat efectiv la această manifestare, recompensând strădania muntenilor.

La secțiunea **cea mai frumoasă viței** premiile au revenit proprietarilor **Teodor Dobre** (locul I), **Lei Ioan** (locul II) și **Iosa Stoica** - cel mai vârstnic participant - (locul III).

Premiul oferit special pentru **cea mai tânără crescătoare de animale** din Vășoaia a revenit, la această ediție, **d-nei Mariana Lei**.

După încheierea târgului propriu-zis, au intrat în scenă dansatorii **Ansamblului „Doina Mureșului"** din Arad, care au reluat o parte din programul pregătit pentru Muntele Găina, sub bagheta maestrului Viorel Nistor, aflat pentru a 20-a oară la Vășoaia. Spectacolul a fost oferit de către Consiliul Județean Arad, parte organizatoare a manifestărilor de la Moneasa și Vășoaia.

Din păcate, anul acesta au absentat de la Vășoaia meșteșugarii populari. Nu au fost prezenți decât un

confecționer de furci și un împletitor de hamuri. În rest, tarabe cu tot felul de obiecte, care mai de care mai inutile. Nu au lipsit în schimb mititeii și berea.

O imagine inedită a oferit-o standul Direcției Silvice Județene, „patronat" de **Alexandru Pârv**, directorul instituției. **„Am organizat această expoziție ca o alternativă creată la târg. Este anormal ca la o astfel de manifestare să nu fie prezentă pădurea și produsele ei. Cei interesați pot vedea la standul nostru fructe specifice acestei zone: porumbe, coarne și pot admira trofee de cerbi și mistreți."**

Un minus sesizat de participanții la acest eveniment, organizat de altfel, foarte bine de prefectură și consiliul județean, este drumul Chisindia -Vășoaia, care, deși îmbunătățit, este, în continuare, destul de greu de parcurs cu mașina.

Ca o concluzie, la încheierea manifestării, prefectul Dan Ungureanu a declarat: **„Nu facem decât bine și foarte bine păstrând tradițiile și ne bucurăm că am reușit să dăm o mai mare dimensiune acestei manifestări atât de frumoase și de originale. Ne pare rău că nu mai avem meșteșugurile zonei de munte, care poate au dispărut, sau poate meșteșugarii nu au dorit să fie prezenți. Va trebui să-i atragem și să-i mobilizăm pentru că vrem să ne păstrăm tradițiile care ne aduc admirație și în străinătate."**

SORINA AMBRUȘ
FOTO: VIOREL MUSCĂ

ACCENTE

PENTRU PROPRIA-I PIELE

Cum-necum, Traian Băsescu a recuperat câte ceva din ceea ce, cu un an și ceva în urmă, aruncase la lada de gunoi a scurtei istorii pediste. L-a recuperat acum, iată, pe Petre Roman. L-a recuperat și pe Berceanu, a mai recuperat alți câțiva foști miniștri sau lideri ai P.D. Judecând lucrul în sine, dar la prima vedere, adică superficial, ai putea crede că Traian Băsescu merită a fi dat ca exemplu pentru întreaga politică românească. Ceva de genul, uite, dom'le, că Băsescu a fost, sau este, mai corect, un om plin de principii și de moralitate. A trecut peste orgolii, peste ura pe care o nutrea față de Roman și alți vechi gardieni, peste lipsa de comunicare care domnea în spațiul dintre el și Petre Roman și, spre binele partidului, le-a întins o mână bărbătească, scoțându-i din „ladă" și trăgându-i lângă dumnealui. E mare lucru, nu-i așa?, să-ți calci pe orgoliu și să pui mai presus de tot și de toate interesele partidului.

Da, e lucru mare. Numai că impresia noastră este că Băsescu n-a prea avut de ales. Altfel spus, a fost obligat să procedeze în consecință pentru a nu eșua politic. Fiindcă avem memorie, să recurgem puțin la aceasta. De câteva luni bune, în PD s-a instalat o stare de nemulțumire. Partidul nu mai avea personalități, nu mai dispunea de oamenii cu impact la electorat. PD devenise Băsescu și, firește, se manifesta după chipul și asemănarea lui Băsescu. Pe de altă parte, prins între atâtea probleme din Primăria Capitalei și în clinciuri verbale, de gâlceavă, cu cine vrei și cu cine nu vrei, Băsescu nu avea (și nu are) timp să facă și muncă de partid. Nici să fie un lider de pe urma căruia partidul să crească, după cum însuși Băsescu promisese. Deci, tensiunea era în creștere. Vechii gardieni nu dormeau, ci lucrau și îl lucrau și pe Băsescu. Se vorbea de spargerea PD, de o răzmeriță împotriva „marinarului", iar PSD îndemna public spre revoltă. Mai este de subliniat ieșirea lui Roman din umbră și tăcere. Fostul număr unu în PD a revenit în prim-plan cu un discurs care anunța multe: de la o nouă etapă pentru istoria stângii românești, până la o posibilă apropiere de Ion Iliescu. Apropiere în care ar fi urmat să fie atras și Partidul Democrat sau, mă rog, o parte a sa, dar evident, fără Băsescu. Toate acestea i-au dat lui Băsescu un șah amenințător, de mat, iar Băsescu a înțeles că n-are alternativă și că trebuie să facă ceva, altceva decât făcuse, pentru a-și salva pielea, pentru a salva partidul și pentru a nu fi debarcat prin surprindere.

Aici, după părerea noastră, trebuie căutat cifrul problemei. Așa trebuie să ne explicăm întrevederea Băsescu-Roman, din ajunul recentei Conferințe Naționale a PD. Așa trebuie să ne explicăm și de ce Conferința Națională a trebuit să procedeze la o modificare de statut pentru a-i putea recupera pe Roman, Berceanu et co. - fiindcă Băsescu avusese grijă să le pună în față acestora uși închise și ferecate, pentru a nu mai putea reveni. Scurt pe doi, Traian Băsescu, presat, amenințat, n-a făcut decât să-și salveze pielea și visul care nu-i dă odihnă: scaunul de la Cotroceni.

TRISTAN MIHUȚA

După luni de gălăgie, mizerie și mai multe reclamații

Locuitorii Vărșandului au scăpat de TIR-urile deranjante

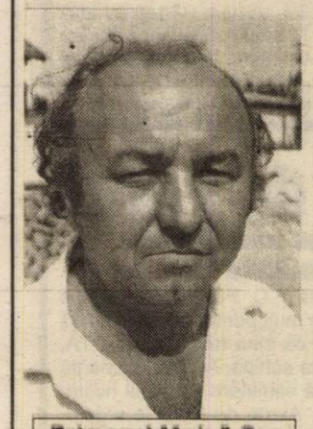

Primarul Moisă Sur

În sfârșit, locuitorii Vărșandului răsuflă ușurați: situația ce persista de mai mult timp în localitatea de frontieră a încetat. Pentru ca problema lor să nu mai existe, sătenii au fost hotărâți să blocheze drumul național la ieșirea din țară. Nu s-a ajuns aici, deoarece problema a fost rezolvată, prin implicarea Primăriei Pilu (comună de care aparține Vărșandul) și intervenția Prefecturii.

Luni de zile, poate chiar mai mult, sătenii au fost deranjați de TIR-urile ce staționau în sat, până să iasă din țară. Situația a devenit obișnuită pentru șoferii de TIR, indiferent că erau români, turci, bulgari sau de altă naționalitate. Fiindcă pe șoselele Ungariei TIR-urile nu au voie să circule începând de sâmbătă ora 12, până luni ora 0, șoferii își opreau mașinile, înainte de vama românească și așteptau... Nu de puține ori cozile ajungeau dincolo de sat.

Șoferii făceau mizerie, „se ușurau" pe marginea drumului, perturbau ordinea și liniștea publică în sat, în special pe timpul nopții. Apoi, mulți săteni se trezeau cu accesul către drum blocat. Oamenii nu-și puteau scoate mașina din curte, ori intra cu căruța, din cauza TIR-urilor parcate. Ei au făcut mai multe reclamații la Primărie, iar aceasta a cerut ajutorul Prefecturii. Primarul a solicitat o întâlnire cu mai mulți factori de decizie deoarece postul de Poliție din comuna Pilu are doar doi lucrători, care nu pot face față problemei, iar ajutor din partea Poliției de Frontieră îl primește doar când sunt „oameni disponibili".

„La începutul lunii iulie am trimis domnului prefect o sesizare, și l-am rugat să dispună o întâlnire între conducerile Primăriei Pilu, Poliției de Frontieră, Inspectoratului de Poliție și Administrația Națională a Drumurilor. Domnul prefect era cel mai în măsură să invite la discuții pe reprezentanții acestor instituții", spune primarul din Pilu, Moisă Sur.

Întâlnirea mijlocită de prefectul Ungureanu, a avut loc și s-a convenit ca Poliția de Frontieră să oprească TIR-urile în afara Vărșandului. „N-am mai avut probleme de atunci. Au mai fost zile cu cozi mari de TIR-uri, dar foarte puține. Suntem mulțumiți de măsurile luate la Prefectură", adaugă primarul.

Sătenii sunt mulțumiți că au scăpat de TIR-urile deranjante și speră doar ca situația actuală să nu fie de scurtă durată.

GERLINDE KNAP
Foto: **VIOREL MUSCA**

Pe urmele unei sesizări

Mașinile consilierului Duka stau pe terenul închiriat de acesta

Zilele trecute am primit o sesizare pe adresa redacției din partea domnișoarei Popovici Carmen Angela care îl acuza pe consilierul județean Duka Attila că face abuzuri.

Concret, este vorba de parcarea automobilelor în curtea imobilelor la care cei doi sunt proprietari, din piața Avram Iancu, nr. 10. „Duka Attila are depozitat abuziv în curtea comună a imobilelor, patru autoturisme și o remorcă. Cu două din autoturisme circulă alternativ însă cu un microbuz și o mașină nu poate circula deoarece acestea se află într-o stare avansată de degradare. Eu nu am unde să parchez mașina...", a conchis domnișoara Popovici, (inspector de asigurări).

Pe de altă parte Duka Attila spune că nu folosește decât 20 de metri pătrați din curtea comună deși are contract de închiriere cu Recons pentru 30 de metri pătrați. „Mai mult decât atât fiecare dintre locatari are o suprafață aferentă din curte cu care poate face ce vrea el - în limita bunului simț. Eu am dreptul la 90 de metri pătrați din care folosesc mai puțin de 25. Nu prea e normal să plătesc și chirie pentru suprafața care îmi revine de drept dar am făcut și acest lucru la sugestia Reconsului. Am fost de acord să plătesc pentru a fi în regulă", afirmă Duka. El spune că a avut discuții de mai multe ori cu domnișoara în cauză, cea mai aprinsă fiind atunci când mașina consilierului a fost blocată de Dacia reclamantei.

Legal, Attila Duka are dreptate, el prezentându-ne contractul de vânzare-cumpărare a locuinței și cel de închiriere a terenului aferent. El mai afirmă că pe suprafața care îi revine domnișoarei Popovici aceasta a amenajat o grădiniță cu flori. „Dacă ar betona locul, și-ar putea face lejer un loc de parcare pe suprafața ei de curte...", spune Duka. Pe de altă parte dacă ar fi să apelăm la „limita bunului simț" parcă nu dă prea bine un conflict între vecini pentru câteva locuri de parcare.

S-ar putea face anumite concesii de ambele părți...

OLIMPIU BULZAN

SCRISOARE DIN PUȘCĂRIE

Mă numesc Mitre Daniel, în prezent sunt încarcerat în penitenciarul Arad. Nu am crezut niciodată că am să ajung aici. Am vrut maxim de la viață, dar am obținut doar iluzii, multe și fără sens.

Am doar 20 de ani, acum ar trebui să fiu afară, să mă bucur de tinerețea mea. Sunt închis din martie 2001 și mai am de executat aproximativ un an și 10 luni. Este o veșnicie pentru mine, cei mai frumoși ani îi petrec aici și asta mă roade-n adâncul sufletului.

Nu doresc să vă povestesc natura infracțiunii comise de mine. Într-o justiție dreaptă, pentru ce am făcut eu nici o zi de închisoare nu meritam.

Aproape că am fost închis degeaba. Vă scriu în speranța că demersul meu va fi înțeles de dv. și-mi veți publica scrisoarea. Vă trimit un material care se adresează atât celor aflați în penitenciar cât și tinerilor de „afară" și nu numai: Penitenciarul, o cale de îndreptare?

Pentru a ajunge aici, respectiv în penitenciar, nu trebuie să facem decât un pas greșit. O dată ajunși aici, pierdem anumite drepturi civile, dar ce este mai important ne pierdem libertatea. Libertate pe care nu o prețuim prea mult atunci când suntem liberi.

Perioada în care suntem deținuți într-un penitenciar poate fi un prilej de a descoperi adevărata noastră valoare, adevărata noastră persoană. Sunt foarte mulți oameni în penitenciarul Arad, care după executarea pedepsei se reîntorc aici. Este inevitabilă această revenire? Eu cred că nu. Nu este nevoie de experiențe succesive pentru ca cineva să înțeleagă că închisoarea este o sancțiune temporară și nu trebuie să devină un mod de viață. A fi onești în tot ceea ce facem este singura modalitate pentru a nu ajunge aici. Aceste lucruri ne privesc doar pe noi. Societatea, administrația penitenciarului poate ajuta, dar nimeni nu poate lua hotărâri în locul nostru și ceea ce cred eu că este cel mai important nimeni nu poate veghea în permanență.

Nu de mult, cineva, pe un post de televiziune, compara deținuții cu niște „buruieni", buruieni care-n fiecare zi se înmulțesc, buruieni care trebuie smulse... Noi trebuie să dovedim societății că, indiferent că am greșit, comițând o infracțiune pentru care plătim, suntem oameni și nu așa-zise „buruieni".

Suntem totuși oameni printre oameni. Pentru a ne continua viața în armonia libertății trebuie să medităm de două ori când facem ceva, căci greșind din nou, „plătim" din nou și e păcat...

Vă rămân recunoscător dacă-mi veți publica scrisoarea.

Cu stimă,
Mitre Daniel
PNT Arad, Eftimie Murgu

Cu STIMĂ,

MITRE DANIEL

PNT ARAD, EFTIMIE MURGU NR 5-7

Sesizare de la Vinga

Nevăzătorii nu plătesc abonamentul TV

Kosilkov Ecaterina ne sesiza zilele trecute în legătură cu o problemă legată de soțul ei **Iosif**. Ea spunea că dl. Kosilkov este nevăzător de gradul I și are adeverința eliberată - de la Asociația nevăzătorilor - cu caracter permanent. **„Deși conform Legii nu ar trebui să plătesc, angajații oficiului poștal din localitate îmi cer să achit contravaloarea abonamentului TV. Nu e o sumă mare dar dacă am dreptul să nu o plătesc de ce să nu îl fructific. Nu doresc la nimeni să ajungă în situația soțului meu..."**, spune cu supărare doamna **Kosilkov.**

Prin intermediul d-lui **Bugariu Ion** (inspector exploatare la Poștă) îi putem oferi familiei din **Vinga** un răspuns la această problemă.

În situația de față familia **Kosilkov** nu trebuie să plătească abonamentul TV. Pentru a putea intra însă în drepturile conferite de lege trebuie să depună o cerere la **Oficiul Poștal Vinga**. Această cerere trebuie însoțită de certificatul care atestă handicapul în cauză al solicitantului. Gratuitatea intră în vigoare însă din trimestrul următor al acestuia și va fi permanentă (până la decesul solicitantului care beneficiază de acest drept). Până trimestrul viitor trebuie însă achitată taxa de abonament.

OLIMPIU BULZAN

Rodica Gheorghe

unica fiică a mamei Omida - prima vrăjitoare mediatizată din România și vrăjitoarea de taină a clanului Ceaușescu - a revenit în Arad. Înzestrată cu harul și puterea vrăjitoriei, moștenite pe cale genetică de la mama sa, Rodica Gheorghe practică doar magia albă, cu rezultate uimitoare.

„Cunosc rostul cărților de la cinci ani. Mama și-a dat seama că i-am moștenit harul și, de la șapte la 13 ani m-a inițiat în tainele vrăjitoriei, vârstă la care am fost primită în breasla vrăjitoarelor".

Din 1993 și până la ora actuală, Rodica Gheorghe este cea mai cunoscută și căutată vrăjitoare din România. Faima ei se datorează harului său de neegalat într-ale vrăjitoriei. Lideră incontestabilă a vrăjitoarelor din spațiul mioritic, Rodica Gheorghe a participat la primul congres internațional al vrăjitoarelor, în Polonia, în 1996. Un an mai târziu, Shakira, cea mai puternică vrăjitoare de magie albă din lume a invitat-o în India.

„Și astăzi întrețin o vastă corespondență cu Shakira, facem schimburi de experiență, îmi trimite foarte multe elixiruri din plante, cu puteri miraculoase, pe care nu le deține nici o vrăjitoare din România. Celelalte vrăjitoare care își arogă apartenența la harul Mamei Omida, induc lumea în eroare. Doar eu, fiica Mamei Omida, am această binecuvântare și nimeni altcineva!"

Rodica Gheorghe, *cea mai pricepută vrăjitoare din România și din sud - estul Europei, dezleagă farmecele prin ritualul descântecului.* ***„Dacă îmi iese în cărți că persoana respectivă este menită de la Dumnezeu să nu-i meargă bine, nu influențez destinul omului. Îi trimit pe cale bisericească la slujbele grabnice de ajutor".***

Apelați cu încredere la Rodica Gheorghe pentru:
dezlegare de cununii • scoaterea argintului viu • împăcări în familie • întoarcerea persoanei iubite • dezlegare de farmece, • spor în casă • câștig în afaceri • vindecare de boli pricinuite de farmece.

Fiica mamei Omida este singura vrăjitoare din România care prin pricepere și har face talismane purtătoare de noroc și apărătoare de farmece.

La Rodica Gheorghe, prin harul său, oameni politici, vedete de televiziune, oameni de afaceri și-au găsit norocul și liniștea: ***„Până nu i-am dezlegat cununiile, fostul ministru de finanțe, Florin Georgescu, n-a avut parte de însurătoare. Preotul din Lupeni a apelat la mine și i-am scos argintul viu preotesei".***

În exclusivitate pentru arădeni, Rodica Gheorghe anunță *că va vedea lumina tiparului ***„Mama omida, vrăjitoria și capcanele ei"***, o carte în paginile căreia este prezentată viața Mamei Omida, inițierea ca vrăjitoare a Rodicăi, cazuri rezolvate de mamă și fiică, descântece ușoare pe care le poate practica oricine, precum și taina ghicitului în frunze de ceai. *că a deschis în București, sector 3, o asociație umanitară în memoria mamei sale, unde oferă zilnic copiilor străzii trei mese.*

„Niciodată nu am abuzat de credibilitatea sau disperarea oamenilor. Dorința mea e să fac bine, să ajut prin har. Practic descântece și ritualuri pe care nu le poate practica nici o altă vrăjitoare din România. Sunt o foarte bună prezicătoare, tămăduitoare, lecuitoare. Toate prezicerile mele din 1996 și până acum s-au adeverit sută la sută".

Rodica Gheorghe nu dezamăgește. Rodica Gheorghe merge la țintă. Rezultatele harului ei sunt certe.

0744.751.183 ◆ 349.074 ◆ 0721.642.170

ADEVĂRUL SPORTIV

A decedat un suporter „alb-roșu”!?

Peste 100 de suporteri au încurajat UTA, la Constanța. În două autocare, aceștia s-au înghesuit în după-amiaza zilei de vineri, pentru ca sâmbătă, la ora 10,30 să ajungă la Constanța. Nu înainte ca pe drum să mai urce suporteri ai „Bătrânei Doamne”, din Brașov și Ploiești.

Întreaga „delegație” ajunsă pe malul mării a făcut o vizită plajei din Mamaia, deoarece o vizită la Constanța trebuie speculată.

Din păcate, la ora 11,00, Ioan Tira, în vârstă de aproximativ 40-45 de ani, a intrat în mare și nu a mai ieșit. Chiar dacă nu a fost găsit corpul neînsuflețit al arădeanului, cea mai probabilă variantă este cea ce înecului, salvamarii spunând că acest verdict va fi doar când va fi găsit.

Familia Tira a fost anunțată despre dispariția lui Ioan imediat după meci, deoarece suporterii „alb-roșii” tot așteptau apariția acestuia, care nu a mai avut loc.

De notat că jucătorii UTA-ei au aflat despre Ioan Tira după meci, președintele C.A., Călin Chișbora rugându-i pe cei care știau de nenorocire să nu-i informeze și pe jucători, înainte de meci.

Reduta numită Bogdan a căzut după o oră de joc

F.C. FARUL CONSTANȚA - F.C. UTA 1-0 (0-0)

Stadion „Gheorghe Hagi”, teren acceptabil, timp răcoros, spectatori 8000. A marcat: Zicu - min. 63. Șuturi 13-3, pe poartă 6-1, cornere 13-2, ofasiduri 2-1.

Farul: Curcă-Bălan (min. 61 - L. Mihai), Șchiopu, I. Barbu, Ad. Voicu - Senin, Lungu, Bădescu, Cristocea (min. 46 - Zicu) - Negru (min. 83 - Popete), Bălțoi. Antrenor: Viorel Hizo.

UTA: Bogdan-Panin, Luca, Baldovin (min. 69 - Demian), Zaha-Drida (min. 67 - Ianu), Mărginean, R. Nagy, Panaitescu - Manta, M. Popescu (min. 77 - Vintilă). Antrenor: Ionuț Popa.

Au arbitrat cu greșeli: Gheorghe Moise - la centru, Dan Bârgovanu (ambii din București) și Alexandru Nicolae (Ploiești) - asistenți.

Observatori LPF și FRF: Valentin Alexandru, respectiv Dan Petrescu.

Cartonașe galbene: Bădescu, respectiv Panin și Vintilă.

Două echipe avide de puncte s-au întâlnit pe malul mării. La UTA, se știe, e criză de puncte și valoare, iar în fieful gazdelor, nu era doar problema punctelor, ci și a atmosferei din cadrul lotului, știindu-se despre scandalul iscat între jucători și Petre Grigoraș, capul acestuia căzând, în locul său venind Viorel Hizo.

În prima repriză, dacă nu ratau câteva ocazii uriașe, gazdele arătau ca adversarii. Adică fără vlagă, fără orizont. Nu de alta, dar majoritatea atacurilor constănțene nu-și găseau finalitate, dar când apăreau ocazii, ele erau mari, cât roata carului. În rest, joc exact ca pe maidan. Pase greșite, preluări aiurea, șuturi fără precizie. Și de o parte și de cealaltă.

În min. 9, Ad. Voicu a tras din 6 m, dar Bogdan a respins miraculos. În min. 16, Cristocea a ochit rădăcina barei, dar același Bogdan (cel mai bun de pe teren) s-a arcuit de i-au pârâit oasele și a respins un șut din lovitură liberă de la 20 de metri. Peste cinci minute, Bogdan este la post la un șut puternic a lui Bălan, de la 25 de metri.

O ocazie monumentală au ratat gazdele în min. 34, când Cristocea l-a găsit perfect cu o pasă pe Bădescu, iar acesta, singur cu poarta în față, de la 8 m, a tras milimetric pe lângă buturile lui Bogdan.

Salvatorul Bogdan mai intervine o dată excelent și în min. 44, când Negru a tras suprinzător, la colțul scurt, creând emoții goal-keeperu-lui arădean.

Pauză. Uf, bine că s-a terminat!

În repriza secundă s-au desfășurat 15 minute de coșmar pentru UTA. Din min. 48 și până în min. 63, arădenii au ieșit cu greu din propriul careu, sau din propria jumătate de teren. Forcingul gazdelor a fost incredibil, însă Bogdan sau fundașii au îndepărtat pericole mari. Culmea, în acest timp s-a consemnat și unicul șut pe poartă al arădenilor, semnat R. Nagy, în min. 53 de la 30 de metri, prea puțin periculos pentru Curcă.

Golul, care cu adevărat plutea în aer, a venit logic, conform desfășurării ostilităților în teren. Dar, interesant, după o fază pe care cei de la UTA o contestă și acum. R. Nagy și Bădescu s-au bătut pentru o minge la colțul terenului, iar când „buclucașul obiect” a ieșit afară, s-a acordat corner, în loc de aut de poartă, varianta din urmă fiind susținută sus și tare de mijlocașul UTA-ei.

A venit centrarea, Cr. Negru a deviat de la colțul scurt spre cel lung, acolo unde se afla Zicu, acesta învingându-l pe extraordinarul Bogdan, cu o lovitură de cap.

Spre final de joc, gazdele au stabilit ritmul, prilejuindu-i lui Ianu o șarjă în careu, în min. 76, rămasă fără rezultat, șutul său de la 12 metri lateral stânga trecând mult peste vinclul porții lui Curcă.

Așadar, o victorie meritată a Farului și încă o înfrângere pentru UTA, e adevărat, la o diferență minimă, dar care reflectă exact valoarea actualului lot cu care „Bătrâna Doamnă” a pornit în Divizia A. Sunt multe de spus și de făcut, dar până la meciul cu Sportul, de peste două săptămâni, avem timp să despicăm firul în patru. E ceva să nu-ți creezi o ocazie clară de gol, nu?

Conferință de presă

V. Hizo: „Le-am spus băieților că UTA se va mobiliza”

După joc, antrenorul celor de la F.C. Farul Constanța a spus, printre altele: „Mă bucur foarte mult pentru această primă victorie. Trebuie să recunosc faptul că mi-a fost frică de UTA, pentru că am venit destul de târziu la echipă. Au fost momente bune și mai puțin bune și trebuie să eliminăm din jocul nostru pasele laterale și cele date înapoi. Avem de lucru la organizarea jocului, pe care eu îl doresc mai în profunzime. Întotdeauna când o echipă pierde la scor de maidan se mobilizează foarte bine etapa următoare. Am văzut casetele meciurilor cu F.C. Național și Ceahlăul, iar eu afirm că jocul arădenilor a fost în creștere. Le-am spus băieților că UTA se va mobiliza. Și așa a fost, până la un anumit punct.”

Ionuț Popa: „UTA va avea altă față doar peste 4-5 etape”

Ionuț Popa, trist, a spus: „Am revenit la sistemul 4-4-2 și le-am cerut elevilor mei să fie atenți pe părțile laterale, unde Farul are jucători iuți. Nu prea am reușit ceea ce ne-am propus, am avut ocazii puține (n.n. niciuna) și consider meritată victoria Farului. Urmează o pauză de două săptămâni, dar eu cred că UTA va avea altă față doar peste 4-5 etape.

Orice antrenor se simte amenințat. Mie mi se pare normal ca această amenințare să existe atunci când ai toate condițiile, dar nu ai rezultate.”

NEGRI DE SUPĂRARE

După meci, doi dintre membri Consiliului de administrație al F.C. UTA, președintele Călin Chișboara și Horia Bica erau „stană de piatră” în fața vestiarelor. Cei doi nu erau atât de supărați pe înfrângere, cât pe atitudinea din teren a‘mai multor jucători. Nu am reușit să aflăm - însă - dacă sunt supărați și pe antrenorul Ionuț Popa, dar i-am văzut pe cei doi conducători negri de supărare și fără chef de vorbă, deoarece au refuzat să facă orice fel de declarație.

NEMULȚUMIREA LUI MISTER

În min. 34, Bădescu a ratat o imensă ocazie, șutând din interiorul careului, pe lângă poartă. În acest timp, pe margine se afla Ciprian Luca, jucătorul arădean primind îngrijiri medicale, după ce s-a ales cu nasul spart. În primă fază, arbitrul Moise nu i-a dat voie lui Luca să intre, deoarece sângera. Până să-i mai pună tampoane în nas, constănțenii au ratat acea ocazie pe centrul apărării, lucru ce l-a enervat la culme pe Ionuț Popa. Acesta a strigat către doctorul Turcin și maseurul Ifrim: **„Stați o oră lângă el!”**

Furia lui Mister a fost trecută cu vederea de cei doi, iar apoi - vrem să credem - totul s-a dat uitării, tensiunea în care se afla antrenorul fiind înțeleasă - poate - de Turcin și Ifrim.

Huiduieli din opt mii de piepturi

Încă din minutul 30, suporterii constănțeni au început să-și apostrofeze favoriții. În ciuda mai multor ocazii clare de gol, venite pe greșeli ale arădenilor, cei de la F.C. Farul au evoluat - însă - slab, neconvingător.

La pauză întreg stadionul i-a huiduit pe jucătorii lui Hizo, semn că cei din tribună nu au trecut cu vederea capriciile jucătorilor, în scandalul cu fostul antrenor, Petre Grigoraș.

Frișca de pe tort a luat-o Liviu Mihai, în minutul 61, când a fost introdus în teren. Huiduit copios, acesta a greșit - apoi - prima pasă, prilej pentru suporteri să-l fluiere iarăși. De notat că L. Mihai este jucătorul care a făcut să cadă capul lui Grigoraș.

La conferința de presă de după meci, Viorel Hizo a declarat că a refuzat să-l introducă în teren pe L. Mihai, de la început, pentru a nu avea toată echipa o atitudine ostilă din partea publicului.

I. POPA - LA UN PAS DE A VĂRSA LACRIMI

Din min. 63 și până la finalul meciului, Ionuț Popa a trăit la mare intensitate fiecare fază. Când nu se concretiza o ieșire în atac a elevilor săi, când îl mai furau arbitri, sau când se greșea flagrant în apărare, tehnicianul „Bătrânei Doamne” era la un pas de a plânge. Nu știm exact ce s-a întâmplat cu Mister, dar nu l-am văzut niciodată în această postură. Totuși, I. Popa parcă a refuzat să varse lacrimi, în fața unui stadion întreg.

Nu știm sigur, dar s-ar putea ca antrenorul UTA-ei să se gândească la faptul că nu s-a realizat vreun punct, din nouă posibile, iar conducerea clubului ar putea lua atitudine față de această situație.

TUFIȘI A FOST ACLAMAT

La antrenamentul UTA-ei, de vineri seara, pe stadionul „Gheorghe Hagi” au fost aproximativ 30 de spectatori, unii dintre ei fiind convinși că Farul urma să se „dezmorțească” la acea oră.

În ciuda faptului că pe gazon au pătruns cei de la UTA, un grup de copii l-au recunoscut pe portarul TufișI, goal-keeperul arădean fiind primit cu aplauze.

A doua zi, adică înainte de începerea jocului, aflat la încălzire, TufișI a fost aclamat de galeria Farului, care l-a chemat să salute publicul, lucru care s-a și întâmplat, spre satisfacția celor din tribună, care l-au aplaudat fără rezerve.

Trebuie știut faptul că Robert s-a consacrat la F.C. Farul, în urmă cu cinci ani.

Zicu rămâne coșmarul UTA-ei

În urmă cu două luni și jumătate, într-una din semifinalele C.N. de juniori, la Arad evoluau UTA, Dinamo, „U” Cluj și Dunărea Galați. Primele două echipe erau favorite certe, dar în finală au intrat ardelenii, care apoi au și câștigat.

În cel mai frumos joc, UTA trecea de Dinamo, cu 5-3. Coșmarul „Bătrânei Doamne” a fost bucureșteanul Ianis Zicu, acesta marcând trei goluri și făcând „varză”, la fiecare atac, apărarea condusă atunci de Marius Demian.

Culmea, împrumutat la F.C. Farul, Ianis Zicu a rămas coșmarul UTA-ei, înscriind golul de trei puncte al marinarilor, sâmbătă seara. Când a intrat pe teren, după pauză, nu ne-am imaginat că Ianis va aduce victoria gazdelor, dar iată că fostul dinamovist a reușit să ne trezească amintiri.

PUPĂCIOSUL POPETE

Rezervă în jocul de sâmbătă seara, jucătorul Farului, Popete a fost - de mai multe ori - aproape de a evolua la UTA. A făcut chiar și antrenamente pe bătrânul stadion din Calea „Aurel Vlaicu”. Soarta a făcut însă ca el să ajungă la echipa de la malul mării.

Cu cinci minute înaintea începerii partidei, pe când se îndrepta spre banca de rezerve, Popete s-a oprit la banca de rezerve a UTE-ei, pupându-i pe toți cei care îi cunoaștea, dând mâna cu ceilalți.

Așadar, omul lui Florin Bălan este bine educat, are cei șapte ani de acasă și nu a devenit înfumurat după ce a debutat în „A”, lăsând UTA în „B”.

În min. 83 a intrat pe teren, evoluând tocmai în fața echipei, unde își dorea foarte mult să joace. Ce ți-e și cu fotbalul ăsta...

Pagină realizată de
LEO SFÂRA

Fotbal - Divizia A

REZULTATELE ȘI MARCATORII ETAPEI A III-A

● Dinamo București - FCM Bacău 1-1 (1-0)

Au marcat: Dănciulescu min. 43, respectiv, Cursaru min. 62 (penalty).

● Poli AEK Timișoara - FC Argeș 1-0 (1-0)

A marcat: M. Nicolae min. 35 (penalty)

● Oțelul Galați - Gloria Bistrița 1-0 (0-0)

A marcat: Tofan min. 59.

● Farul Constanța - FC UTA 1-0 (0-0)

A marcat: Zicu min. 64.

● Astra Ploiești - Ceahlăul Pt. Neamț 2-2 (1-1)

Au marcat: Toporan min. 32 și min. 61, respectiv Solomon, min. 22 și Lupuț min. 69.

● Universitatea Craiova - Steaua 3-1 (1-0)

Au marcat: Verdeș min. 17 și min. 90, M. Sava min. 70 (penalty) respectiv, Cl. Răducanu min. 89 (penalty).

● Sportul Studențesc - FC Național 2-1 (0-0)

Au marcat: Diniță min. 48 și min. 87, respectiv Keca min. 59.

● FC Brașov - Rapid București 2-0 (0-0)

Au macat: Stere min. 47 și Buga min. 90.

Clasament

1. Univ. Craiova	3	3	0	0	9-4	9 (+3)
2. Poli AEK	3	3	0	0	4-0	9 (+3)
3. F.C. Național	3	2	0	1	7-4	6 (+3)
4. Rapid	3	2	0	1	7-5	6 (+3)
5. Oțelul Galați	3	2	0	1	5-5	6 (0)
6. F.C. Brașov	3	1	2	0	2-0	5 (-1)
7. Dinamo	3	1	1	1	8-5	4 (-2)
8. Gl. Bistrița	3	1	1	1	3-1	4 (+1)
9. Ceahlăul	3	1	1	1	8-7	4 (+1)
10. Astra Pl.	3	1	1	1	7-7	4 (-2)
11. Farul	3	1	1	1	2-4	4 (-2)
12. Sportul	3	1	0	2	3-6	3 (-3)
13. FCM Bacău	3	0	1	2	3-6	1 (-2)
14. Steaua	3	0	1	2	1-4	1 (-2)
15. FC Argeș	3	0	1	2	0-3	1 (-2)
16. FC UTA	3	0	0	3	1-9	0 (-3)

Etapa viitoare (14-15 septembrie)

FCM Bacău - Astra Ploiești; Steaua-Dinamo; FC Argeș-Univ. Craiova; Rapid-Poli AEK Timișoara; Gloria Bistrița-FC Brașov; FC Național-Oțelul Galați; **FC UTA - Sportul Studențesc**; Ceahlăul - Farul.

UN CAMERUNEZ LA FC UTA

Pe filiera Lăzurean, astăzi sosește în Arad un atacant de 22 de ani, de origine camerunează. Este vorba de Jeramies Njoc (1,96 m), component al naționalei de tineret a Camerunului, care ultima oară a evoluat la echipa germană, Kikers Stuttgart.

Njoc va efectua primul antrenament sub culorile „Bătrânei Doamne" marți dimineața, urmând să semneze cu contract cu FC UTA în cursul acestei săptămâni.

Iată că din „autobuzul" de jucători promis de Florian Ghițoiu Lăzurean, unul a „evadat" și a ajuns la Arad. Suporterii UTA-ei îi așteaptă și pe ceilalți componenți ai autobuzului...

D. SCRIDON

Fotbal - Divizia B, seria a II-a

REZULTATELE PRIMEI ETAPE

Ind. Sârmei C. Turzii - UM Timișoara 1-0; Extensiv Craiova-„U" Cluj 2-2; Corvinul Hunedoara-Minaur Zlatna 2-1; Gilortul Tg. Cărbunești-Olimpia Satu Mare 0-2; Pandurii Tg. Jiu - CSM Reșița 3-1; Aro Câmpulung Muscel - Gaz Metan Mediaș 1-0; Apullum Alba Iulia-FC Baia Mare 1-0; CFR Cluj-FC Oradea 0-4.

Etapa viitoare (sâmbătă 7 septembrie)

„U" Cluj-Ind. Sârmei C. Turzii; Minaur Zlatna-Extensiv Craiova; Olimpia Satu Mare - Corvinul Hunedoara; CSM Reșița-Gilortul Tg. Cărbunești; Gaz Metan Mediaș-Pandurii Tg. Jiu; FC Baia Mare - Aro Câmpulung; FC Oradea -Apullum Alba Iulia; UM Timișoara-CFR Cluj.

Fotbal - Divizia C, secția a VI-a

A renăscut Căli-Gol
A.C.U. ARAD - MUREȘUL DEVA 2-0 (0-0)

Teren Astra-CFR. Timp frumos. Gazon bun. Spectatori: 200. Șuturi la poartă: 7-5. Șuturi pe poartă: 6-1. Cornere: 13-3. A marcat: Mariș min. 67 și min. 75.

Formații-A.C.U. Arad: Zaharia-Băgu (min. 89-Pocean), Lung, Oprean, Aslău, Folea, C. Vizitiu, Pavel (min. 83 - S. Roșca), Ștefăligă, Boloș (min. 63 - Mariș), C. Roșca. Mureșul Deva: Rahoveanu-Berindei (min. 70 - Eșanu), Sbertea, Voinea, E. Popa, Porumboiu, G. Ștefan (min. 78 - Lintaru), Luca, Tănasă, Ciba (min. 70 - Szemely), Naniu.

A arbitrat bine: Florin Făzăcaș - centru; Eduard Necula (ambii Baia Mare) și Constantin Por (Satu Mare) - asistenți. Observator F.R.F.: Mircea Salomir (Cluj).

Cartonașe galbene: Boloș, Mariș, respectiv, Luca și Voinea.

Jucătorul meciului: Călin Mariș (ACU)

Cine își închipuia că debutul va fi unul lejer pentru A.C.U. Arad, era ori naiv, ori nepriceput. Elevii lui Marcel Coraș au alergat mult și au tras de ei pentru cele trei puncte puse în joc. Puncte trecute în contul „studenților" și grație lui Călin Mariș, care - se pare - și-a regăsit pofta de gol.

Începutul e echilibrat, oaspeții având prima oportunitate de gol (și singura) în min. 25, când tânărul Zaharia are un reflex de zile mari la șutul din 8 m „semnat" Ștefan. În replică, C. Roșca (min. 33) putea înscrie, dar un fundaș advers a scos în extremis de pe linia porții. Pauză.

Scenariul identic în primele minute ale reprizei secunde, cu A.C.U. atacând fără însă a-și creea ocazii clare de gol. Coraș face mutarea câștigătoare, aruncându-l în luptă pe Mariș. La doar patru minute de la intrarea în teren, „Căli-Gol" ia o acțiune personală, trece de doi fundași și cu un șut de la 16 m înscrie, 1-0 (min. 67). Un minut mai târziu, Mariș îl servește pe Ștefăligă, care se sperie de ocazia avută, ratând copilărește. Cu exact un sfert de oră înaintea finalului, C. Vizitiu centrează perfect și Mariș din alunecare împinge balonul în poartă, 2-0, încheind practic conturile.

Victorie importantă, de moral, care ne face să credem că A.C.U. va fi una din pretendentele la promovare.

DANIEL SCRIDON

C. Roșca (echipament de culoare deschisă) a vrut multe, dar a reușit puține. Important este că A.C.U. Arad a obținut victoria.

Foto: ȘT. MATYAȘ

Seria a VIII-a

După douăzeci de ani
FRONTIERA CURTICI - SOMEȘ GAZ BECLEAN 1-1 (0-0)

Stadion „Frontiera". Teren bun; timp frumos.

Spectatori: 300. Au marcat: Bilan (min. 84) respectiv Chițu (min. 76).

Frontiera: Boiți-Bilan, Maghici, Bătrânu, Fâșie-Șaba, Pap, Oiță, Cotuna (min. 76 M. Moț) - Băd (min. 69 Oros), Moțiu. Antrenor: Alexandru Gaica.

Someș Gaz: Șinar-F. Pop, Taloș, Popescu, Nap, Chițu - Farcaș, Gaborean, Ștefănuț-Negrea (min. 59 Costin, min. 86 Neamț), Ghira. Antrenor: Valer Săsărman.

A arbitrat slab Vasile Balaș, asistat bine de Lucian Glogovicean - ambii din Reșița și Ciprian Dancsa (Oradea).

Observator: FRF: Mircea Sârbu (Deva).

Cartonașe galbene: Șaba respectiv Popescu, Taloș.

Cartonaș roșu: Popescu (min. 61).

„După douăzeci de ani" este titlul unui roman de mare succes al scriitorului francez Alexandre Dumas, dar și intervalul de timp scurs de la ultima participare în liga a treia a echipei din orașul cunoscut în special prin cultivarea roșiilor. Incertitudinile acestei lungi veri fierbinți pentru curticeni erau imposibil să nu lase urme în exprimarea echipei, la start de campionat.

În fața unei echipe fără veleități tehnico-tactice deosebite, gazdele au dominat primul mitan.

Deși declarase exact contrariul, tehnicianul gazdelor Alexandru Gaica a început jocul cu „rebelii" Bilan și Oiță printre titulari. Și nu poate decât să se felicite pentru această alegere, întrucât cei doi, alături de Maghici, au fost singurii care au făcut față unui ritm de joc pe care și l-au autoimpus.

Asta în condițiile în care „vârfurile" Băd și Moțiu au avut o evoluție discretă iar Pap nu a ieșit nici el din anonimatul unei partide pe alocuri stânjenitor de fadă.

Băd șutează pe lângă bară în min. 15 din careu, iar cinci minute mai târziu Oiță găsit perfect de Cotuna trimite mingea în bară. Din exces de zel sau poate din cauza loviturii primite la cap „playmakerul" Oiță este la un pas de autogol, tot el solicitând, nejustificat însă, penalty în min. 45 la o intrare corectă a lui Popescu. Același Oiță ratează incredibil în min. 57, pentru ca patru minute după aceea, centralul partidei să îl elimine suspect de ușor pe stoperul Popescu. Elevii fostului jucător al Gloriei Bistrița, Săsărman, se simt nedreptățiți, iar în min. 76 își fac dreptate singuri: Chițu bate o „liberă" de la 35 metri în plasa porții unui portar cu o evoluție stranie: 0-1.

Golul eliberării sentimentelor pentru gazde a fost marcat în min. 84 de către Bilan în urma unei execuții ce a amintit unora de reușita lui Filipovici din partida „U" Craiova - Benfica din '83: lovitură liberă de la 25 metri lateral dreapta „bătută" cu efect, balonul ducându-se nestingherit în plasă, printr-o apărare rămasă ca la dentist: 1-1.

Ocazia finalului îi aparține lui Maghici care trimite o „torpilă" de la 16 metri puțin peste poartă.

SORIN CAZAN

Un nou început...

WEST PETROM ARAD - INTER PETRILA 4-1 (2-0)

Sâmbătă, ora 11,00, stadion „West Petrom", teren bun, timp frumos, șuturi spre poartă: 16-8, pe poartă: 10-4, cornere: 7-3. Au marcat: Vezan - min. 5 și 60, Sârbuț - min. 43, Ponta - min. 53, respectiv Kallai - min. 61.

West Petrom: Bonta-M. Cioară, Sighete, Roșu, Șerb (min. 53 - Nădăban) - Sârbuț (min. 60-Gafița), Ponta, Vezan, Anca-Sas, V. Fritea (min. 76 - Strecicov). Antrenor: Francisc Tisza.

I. Petrila: Ciotlos-Constantin, Câmpeanu (min. 58 - Tazboana), Kallai, Agapi-Daj (min. 87 - Stoica), Izsak, Turcu, Lazăr-Pilea (min. 20 - Istvan), C. Cioară. Antrenor: Karol Gall.

Au arbitrat: Sergiu Juncan - la centru, ajutat de Marcel Rus și Doru Moldovan (toți din Câmpia Turzii).

Observator F.R.F. Ilie Puia (Oradea).

Deși dispune de un lot mai tânăr, mai neexperimentat, West Petromul nu lasă impresia că se va chinui, precum sezonul trecut în Divizia C. Când afirmăm acest lucru, ne gândim în special la exigențele antrenorului Tisza, care lucrând ani buni de zile cu majoritatea fotbaliștilor ce compun lotul „petrolist", va ști să-și plieze elevii după rigorile eșalonului trei. Începutul se anunță anevoios, dar odată cu scurgerea etapelor, echipa poate înregistra saltul mult așteptat. În acest caz, timpul lucrează în favoarea celei mai tinere garnituri din Divizia C.

În etapa inaugurală, „mânjii" lui Tisza au taxat prompt carențele unei echipe miniere, venite peste noapte în Divizia C, în locul desființatei Poli Timișoara. Cu o pregătire fizică mizerabilă, așezați în teren mai mult după statură decât după calități, băieții lui Karol Gall de abia au stat în ghete, dând posibilitatea gazdelor să-și facă jocul bazat pe o construcție minuțioasă, finalizată cu imprevizibilile ruperi de ritm.

În minutul 5 era deja 1-0, Vezan punând latul la pasa lui Sas, ce a primit cadou o degajare a portarului Ciotlos. Cu fundașii la mijlocul terenului, „galben-albaștrii" au combinat mult, puțin eficient, până în minutul 43, când Sas centrează în careul mic și Sârbuț trage cu sete la colțul scurt, 2-0.

La reluare, acțiunile perpendiculare pe poarta Petrilei se înmulțesc, iar golurile se lasă așteptate. În minutul 53, Ponta înscrie ca la antrenament, după o combinație Fritea-Sârbuț. Vezan realizează „pokerul" direct din corner, mingea fiind ușor atinsă și de un fundaș advers (min. 60).

După un minut, „centralul" acordă ușor penalty pentru oaspeți, care înscriu punctul de onoare prin Kallai, 4-1.

Șarjele ofensive ale „petroliștilor" au continuat până la ultimul fluier al arbitrului, dar Fritea, Cioară și Gafița s-au întrecut în ratări.

CĂLIN MNERIE

Lideri, după o victorie în deplasare

RAPID CFR TEIUȘ - FC TELECOM ARAD 2-6 (1-4)

Excepțional debut de campionat pentru „telefoniștii" pregătiți de Marius Grad. Victorie la Teiuș, la un scor ce ne scutește de prea multe comentarii și care propulsează echipa din Micălaca pe primul loc al clasamentului. A fost 6-2 (4-1) pentru Telecom, grație golurilor înscrie de Militaru - 3, Oprescu, N. Mitu și Maghici. Au muncit pentru cele trei puncte următorii jucători: Sabău-Toma, Barna, Arman, Savin-Oprescu, Szillyer, Vuin, Militaru-N. Mitu, Ardelean. **Au mai jucat:** Maghici, Grad și Cati.

Prin vocea antrenorului-jucător Marius Grad, băieții au ținut să dedice această victorie, directorului sportiv, Ioan Șandor, care și-a serbat ziua de naștere, prilej și pentru noi de a-i ura „La mulți ani" și cât mai multe bucurii alături de Telecom.

D. SCRIDON

REZULTATELE PRIMEI ETAPE:

Seria a VI-a

Dacia Orăștie - Aurul Brad 1-3; Electrica Timișoara - Metalurgistul Cugir 4-0; **Rapid CFR Teiuș - FC Telecom Arad 2-6**; Jiul Petroșani - Marmosim Simeria 3-0; CS Vulcan - Cuprirom Abrud 3-0; Minerul Certej - Minerul Uricani 5-2; **ACU Arad - Mureșul Deva 2-0; West Petrom Pecica-Inter Petrila 4-1.**

Seria a VIII-a

Olimpia Gherla - Unirea Dej 1-1; Oașul Negrești - Marghita 4-1; **Frontiera Curtici - Someș Gaz Beclean 1-1;** Someșul Satu Mare - Sighetul Marmației 2-1; Minerul Sărmășag - Armătura Zalău 3-1; Victoria Carei - Sticla Arieșul Turda 1-1; **C.F. Dej - Tricotaje Ineu 2-0;** Plastunion Satulung - a stat.

ÎN DIVIZIA D - TREI ECHIPE CU MAXIMUM DE PUNCTE

Victoria Nădlac - Șiriana Șiria 1-0 (1-0)

Teren tare; timp superb. Spectatori: 150.

A marcat: Kukucska (min. 60).

Victoria: Dușan-Măcean, Szell, Vlădău, Tambor, Șule, Ianoș (min. 54 Pește), Babău (min. 79 Falticska), Cuedan (min. 89 Suciu) - Fabian (min. 90 Văduva), Kukucska. **Antrenor:** Dan Cuedan.

Șiriana: Rusu - Bocșa, Neacșu, Lăzărescu, Bucur (min. 65 Boicu) - Bunai (min. 36 Mateș), Crețu (min. 70 Bugariu), Drida, Șerban - Negru (min. 46 Lăzău), Cimbrea. **Antrenor:** Ioan Ionașcu.

Au arbitrat satisfăcător: Florin Dumitru asistat de Octavian Mihart și Dumitru Rusan. **Observator AJF:** Corneliu Tiulea. **La juniori:** 2-0.

Derbyul etapei s-a jucat, ieri la Nădlac, gazdele impunându-se la capătul unui meci echilibrat, în care centralul partidei a acordat nu mai puțin de 14 cartonașe galbene. Trebuie să redreseze cineva și balanța financiară a AJF-ului...

Fabian are ocazia deschiderii scorului în min. 21, oaspeții răspunzând prin Șerban opt minute mai târziu. Momentul psihologic al partidei s-a consumat în min. 51, când Cimbrea, deschis superb de Lazău a fost faultat în careu de Dușan. Penaltyul este bătut de Bocșa dar „Clemence" scoate în corner.

Unicul gol al partidei îl realizează „profesorul" Kukucska care trimite o „foglia seca" în vinclul din colțul careului mare, în min. 60, după ce în prealabil îl ridiculizase pe Bucur: 1-0.

Cuedan et. comp. se impun meritat în fața unui adversar incomod, dar deși în tribune cuvântul „promovare" e rostit din ce în ce mai des, spunem doar atât: mai e mult până departe...

SORIN CAZAN

Înfrățirea Iratoșu - Șoimii Pâncota 5-0 (3-0)

Au marcat: Toderaș min. 16, Sapungiu min. 17 și min. 46, Arhilie min. 28, Lovas min. 61.

Formații: Iratoșu: M. Pall-Teujde, Lovas, Horvath, Mezö, N. Pall, Vasiliu, Petre, Arhilie, Sapungiu, Toderaș. **Au mai jucat:** S. Toth, Turi, Czank și I. Toth. **Antrenor:** Florin Arhilie.

Pâncota: Mărășescu-O. Dragalina, Pistrui, Rusu, Degetar, Modoș, Ardelean, Marian, Gherman, Muntean, Pașca. **Au mai jucat:** Pintea și S. Dragalina. **Antrenor:** Ioan Bacoș.

A arbitrat bine: M. Bondar - centru, ajutat satisfăcător de E. Arsa și bine de M. Vida - asistenți. **Observator AJF:** Dorin Vătran. **La juniori:** 0-3. (f.j - lipsă asistență medicală).

• Indubitabil succesul gazdelor, care pur și simplu au zburdat pe teren, în fața unui adversar ce parcă a venit la acest meci după o noapte albă. Cu excepția primului gol, când a fost un ofssaid nesemnalizat de asistentul Arsa, cei din Iratoșu au meritat din plin fiecare reușită, care de care mai spectaculoasă. • Această victorie categorică, antrenorul Arhilie o dedică fratelui său, Petre, cu ocazia sărbătoririi zilei sale de naștere. • Portarul gazdelor, M. Pall se află la al 11-lea meci consecutiv pe teren propriu, fără gol primit. • La Înfrățirea a jucat și închizătorul Petre, care prin statură și calități ne amintește de omonimul său de la FC Național. • La meci au asistat peste 200 de spectatori, în frunte cu primarul Gheorghe Lăcătuș, care și-a cinstit „eroii", cu ocazia sărbătorii de „Kirvaj", până după miezul nopții.

CĂLIN MNERIE

Voința Macea - Șoimii Lipova 2-0 (1-0)

• Susținută de peste 100 de oameni și în compania muzicii gen manele ori Aurel Tămaș, ce răsuna de pe șirandul din vecinătatea terenului, formația gazdă a reușit să-și treacă în cont cele trei puncte, fiind neînvinsă după trei etape. • Jucătorii Voinței se instalează de la început în jumătatea adversă, trecând de câteva ori pe lângă deschiderea scorului. Treptat însă, oaspeții echilibrează jocul, dar rareori, au pus în pericol poarta apărată de Avram. • La un hent comis de un fotbalist lipovean, „centralul" Dan Țâșcă - care cu această ocazie a debutat în primul eșalon fotbalistic al județului și nu a făcut-o deloc rău - acordă lovitură de pedeapsă. Executată și transformată de către portarul formației din Macea, Avram și 1-0 în min. 33. • După pauză, cel mai bun jucător al vizitatorilor, Rachici, trece pe lângă egalare, dar tot gazdele sunt cele care punctează prin Buruian în min. 75, 2-0.

Formații

Macea: Avram-Leva, Duma I, Vuin, Alb, Crișan, Filipaș, Câmpian, Buruian, Șimăndan, Sferdean. **Au mai jucat:** Duma II, Pantea, Ciornei. **Antrernor:** Florin Crișan. **Șoimii:** I. Lingurar-C. Zepa, Lengyel, Iosza, Făt, Jicăreanu, Lăcătuș, Rachici, Koncz, Tusa, Crefelean. **Au mai evoluat:** Vatany, Fl. Lingurar. **Antrenor:** Mircea Dumitru.

Au arbitrat bine: Dan Țâșcă - centru, ajutat la cele două linii de Nicolae Dehelean și Sorin Rotaru. **Observator AJF:** Mircea Toderici.

La juniori: 2-0.

ADELA CIOLOCOI

Comera Șofronea- Mureșul Zădăreni 0-2 (0-1)

Stadion: Comera; teren: bun; timp: frumos; spectatori: 50.

Au marcat: Man (min. 12), Katona (min. 54).

Comera: Fador-Gherase, Becan, Ujvari, Fekete, Burada, Martincsek, Ghimbir, Pruncut (min. 60 Malița) - Alb (min. 65 Fofiu), Dabija (min. 77 Roșca). **Antrenor:** Viorel Purcel.

Mureșul: Szabo-Revnic, Țițca, C-tin Matei, Cosmin Matei, Katona-Mihai, Ichim (min. 65 Cotuna), Ioja (min. 46 Vasiu) - Man (min. 80 Bogdan), Unc. **Antrenor:** Gheorghe Rădut.

Arbitri: Dorin Cura - Ciprian Bondar, Mile Vidac. **Observator AJF:** Teodor Juscă. **La juniori:** 1-1.

• Antrenorul gazdelor, Viorel Purcel a fost obligat să abordeze partida cu Mureșul fără echipa de bază, aproape toți jucătorii fiind plecați în Italia la un festival. Echipa improvizată (cu portarul de rezervă Roșca trimis în teren ca jucător de câmp) de tehnicianul Comerei nu a fost în stare să reziste în fața uneia din cele mai solide grupării din Divizia „D". • Cristi Man a deschis scorul în minutul 12, profitând de o ezitare a lui Fador la o minge înaltă trimisă de Revnic. • Katona a stabilit scorul final în minutul 54, după o frumoasă acțiune personală.

RADU ROMANESCU

CLASAMENT

1. Bârzava	3	3	0	0	8-1	9	(+3)
3. Macea	3	3	0	0	8-2	9	(+3)
3. Nădlac	3	3	0	0	6-3	9	(+3)
4. Gl. Sânleani	3	2	0	1	10-3	6	(+3)
5. Zădăreni	3	2	0	1	6-2	6	(+3)
6. Iratoșu	3	2	0	1	7-4	6	(0)
7. Romvest	3	1	1	1	3-1	4	(+1)
8. Crișul Criș	3	1	1	1	3-4	4	(-2)
9. Șiria	3	1	0	2	6-4	3	(0)
10. Socodor	3	1	0	2	5-7	3	(0)
11. Comera	3	1	0	2	4-7	3	(-3)
12. Lipova	3	1	0	2	4-7	3	(0)
13. Pâncota	3	1	0	2	6-10	3	(0)
14. „U" Vinga	3	0	1	2	4-10	1	(-2)
15. A. Ineu	3	0	1	2	3-9	1	(-5)
16. Sebiș	3	0	0	3	2-11	0	(-6)

Crișul Chișineu Criș - A.S. „U" Vinga 1-1 (1-0)

Fotbal de slabă factură tehnică în jocul de la Chișineu Criș, gazdele aflându-se în general la conducerea ostilităților, dar acțiunile lor nu au avut consistența necesară unei echipe ce evoluează pe propriul teren.

Chiș a înscris, cu noroc, în minutul 40 unicul gol al echipei antrenate de Radu Turcaș și Mihai Sida trimițând din 9 m lateral dreapta un șut-centrare care l-a învins pe Lingurar.

În repriza secundă, cam același scenariu, cu gazdele în atac, dar șansele de gol create au fost irosite cu seninătate de jucătorii Crișului.

Minutul 80 aduce egalarea: în urma unei faze prelungite de atac a oaspeților, fundașul luga joacă balonul cu mâna pe linia porții și centralul Cadar indică fără ezitare penalty. După proteste îndelungi ale gazdelor, care au crezut că asistentul Demian a semnalizat un eventual off-side (de fapt acesta indicase și el hențul), Cadar îl elimină pe Andea (confundat de „central", luga fiind cel ce trebuia să părăsească terenul), Begov transformă cu siguranță lovitura de pedeapsă. Șase minute mai târziu, același Begov scapă, de la limita off-side-ului, spre poarta adversă, șutează în bară, mingea îi revine, înscrie, dar centralul Cadar anulează golul în urma unei semnalizări eronate - în opinia noastră - a asistentului Demian, un tânăr asistent cuprins poate de tracul debutului.

În minutele de prelungiri, Crișul a avut două ocazii imense dar portarul Lingurar (jucătorul meciului) a fost la post de fiecare dată, astfel că jocul se termină cu o ploaie de „urări de bine" la adresa arbitrilor. Cu toate acestea gazdele au pierdut două puncte pe mâna lor, lucru recunoscut cu fair-play de președintele Eugen Gagea.

Crișul: Balaj-Chiș, Caia, L. Bembe, Iuga, Cherecheși, Mihoc, Lasc, Andea, Brândaș, Botău. **Au mai jucat:** Lung, Lazea, Nițui. **Antrenor:** Radu Turcaș.

A.S. „U": Lingurar - Roman, Boboc, Matrasac, Zbârce, Palkovacs, Begov, Staniș, Borza, Mustață, Rancov. **Au mai jucat:** Farkas, Șiel. **Antrenor:** Gheorghe Vănătoru.

Arbitri: Răzvan Cadar - Valentin Sabău, Florin Demian. **Observator AJF:** Nicolae Belle. **La juniori:** 3-0.

RADU ROMANESCU

Olimpia Bârzava - Vulturii Socodor 2-1

Nou promovată în primul eșalon valoric al fotbalului județean, Olimpia Bârzava a ajuns la a treia victorie din tot atâtea jocuri disputate. Ultima „victimă" a fost revelația de anul trecut, Vulturii Socodor și cu sprijinul discret al tânărului arbitru Zaharia, care a eliminat doi jucători ai echipei oaspete: Cean și Lazăr și a dictat un penalty gazdelor.

Au marcat: Trif și Iftimie (penalty), respectiv, Muj.

Oare, observatorul AJF, N. Ardelean va avea curajul și bunul simț să-i confiște fluierul - măcar cîteva etape - lui Zaharia?

Rezultatele etapei a III-a

Crișul Chișineu-Criș - Universitatea Vinga 1-1; Armonia Ineu - AS Romvest 0-0; Voința Macea-Șoimii Lipova 2-0; Crișana Dinamo Sebiș-Gloria Sânleani 0-3; Olimpia Bârzava-Vulturii Socodor 2-1; Comera Șofronea-Mureșul Zădăreni 0-2; Înfrățirea Iratoșu - Șoimii Pâncota 5-0; Victoria Nădlac-Șiriana Șiria 1-0.

Etapa viitoare (6-8 septembrie)

A.S. Romvest- Voința Macea; Șoimii Lipova-Crișana Dinamo Sebiș; Mureșul Zădăreni - Șoimii Pâncota; Vulturii Socodor-Comera Șofronea; Gloria Sânleani-Olimpia Bârzava; A.S. „U" Vinga - Armonia Ineu; Victoria Nădlac - Crișul Chișineu Criș; Șiriana Șiria - Înfrățirea Iratoșu.

SUPER REAL!

Supercupa Europei a plecat, conform previziunilor, la Madrid. Vineri seara, pe stadionul „Louis" II din Monte Carlo, câștigătoarea sezonului trecut în Liga Campionilor a trecut la pas, scor 3-1 (2-0) de ultima învingătoare în Cupa UEFA. A fost Real Madrid cu două clase peste Feyenoord Rotterdam, grație golurilor înscrise de: Paauwe min. 15 (autogol), R. Carlos min. 21 și Guti min. 60, respectiv, Van Hooijdonk min. 56.

În fața a peste 15.000 de spectatori, formația spaniolă a practicat un fotbal de mare clasă, apelativul de SUPER REAL fiind unul pe deplin justificat.

D. Ș.

Fotbal Internațional

Anglia - etapa a IV-a

West Ham-Charlton 0-2; Tottenham-Southampton 2-1; WBA-Fulham 1-0; Manchester City-Everton 3-1; Middlesbrough-Blackburn 1-0; Sunderland-Manchester United 1-1; Birmingham-Leeds Utd 2-1; Bolton-Aston Villa 1-0; Chelsea-Arsenal 1-1. Partida Liverpool-Newcastle se dispută în această seară.

Franța - etapa a V-a

Bastia-Rennes 3-1; Guingamp-Bordeaux 0-0; Montpellier-Le Havre 0-0; Sochaux-Lyon 2-1; Strasbourg-Lille 2-2; Troyes-Ajaccio 1-0; Paris S.G.-Nice 1-1; Lens-Monaco 1-0.

AMICAL CU BÉKÉSCSABA

Profitând de pauza competițională, provocată de meciul reprezentativei Ungariei în preliminariile CE 2004 echipa de primă divizie Elöre Békéscsaba, în rândurile căreia se găsește fostul utist Vali Miculescu a acceptat să-și măsoare forțele cu divizionara C, West Petrom Arad. Partida va avea loc **mâine, de la ora 17,00,** pe terenul din Pecica.

Cupa Petrolistul, ediția 2002

Azi, la Pecica, pe terenul West Petrom debutează Cupa „Petrolistul", ediția 2002. La turneu participă echipele PECO Arad, Agenția Arad, Schela Arad și Petroservice Arad. Jocurile se vor disputa în această după-masă, miercuri și vineri. Toate partidele vor începe de la ora 16,00.

Înscrieri la clasa de înot

În anul școlar 2002-2003 în cadrul Școlii generale nr. 5 din Arad va funcționa clasa I specială cu profil înot, în care se pot înscrie copii indiferent de zona în care domiciliază.

Condiții: să fie sănătoși și să știe să înoate (să fi terminat cel puțin un curs de inițiere înot).

Informații și înscrieri la sediul Școlii generale nr. 5 din Arad, de pe strada Udrea nr. 22, telefon 228378.

Baschet masculin

CUPA WEST PETROM - ÎN VITRINA ECHIPEI DEBRECEN

Ieri, la orele amiezii s-au încheiat meciurile din cadrul Cupei West Petrom. Desfășurat pe durata a trei zile, turneul a constituit un bun prilej pentru antrenorii fiecărei formații de a verifica potențialul jucătorilor în vederea cristalizării „5"-ului de bază și nu numai. Cât privește echipa campioană a României, West Petrom, evoluțiile au oscilat de la meci la meci și... mai sunt destule de pus la punct. Nu e nici o problemă, zicem noi, doar pentru asta există antrenamente și partide amicale. În toate cele trei meciuri, antrenorul Ofer Berkovich a început în formula: Szijarto-Lăpuște-Haskins-Roberts-Apostol, dar orice se poate schimba.

Partida - vedetă ce a desemnat câștigătoarea turneului s-a disputat ieri, între formațiile West Petrom și Debrecen. O concluzie se poate trage: diferența de valoare dintre cele două campionate și-a spus cuvântul. Dar să vedem ce s-a întâmplat până atunci.

Robert Haskins (echipament de culoare deschisă) se înalță și înscrie un nou coș spectaculos pentru West Petrom
Foto: ȘT. MATYAȘ

● **Ziua a II-a**

● Kecskemet - Debrecen 43-90

● West Petrom - Elba Timișoara 78-60.

Pentru gruparea arădeană au marcat: Anghel 19, Roberts 18 (2x3), Apostol 10, Lăpuște 9 (2), Vereș 8, Haskins 8, Iov 2, Betea 2, Szijarto 2. De la timișoreni, cei mai prolifici jucători au fost Vaida și Pora, ambii cu câte 11 reușite.

● **Ziua a III-a**

● Elba Timișoara - Kecskemet 79-61

● **West Petrom - Debrecen 75-75, 85-87, după cele cinci minute de prelungiri.**

Chiar și duminica, iubitorii baschetului au ținut să vadă cel mai interesant meci al turneului, disputat între campionii en-titre și formația ce activează în prima ligă maghiară, Debrecen. A fost o confruntare atractivă, cu prelungiri, dar „stricată" pe ici-pe colo de către cei doi arbitri timișoreni, Radu Bucerzan și Alin Faur, prin unele decizii eronate pe care le-au luat.

A fost și un duel între cei doi americani, Jerome Roberts de la West Petrom și Patrick Lee, câștigat de cele mai multe ori de ultimul. Nici Flavius Lăpuște nu a fost în formă, deși credem că poate mai mult. Debrecen a condus aproape tot timpul, cu toate că scorul a fost strâns: 29-32 (min. 20), 38-37 (min. 24), 70-72 (min. 37). După cele patruzeci de minute de joc, tabela arăta 75-75 și urmau cinci minute de prelungiri. Un final plăcut, la capătul căruia a câștigat formația care a meritat. Punctele grupării arădene au fost realizate de: Roberts 18 (11), Haskins 18 (11), Apostol 18, Betea 12 (2), Szijarto 10 (1), Lăpuște 5, Anghel 2, Vereș 2.

De partea cealaltă, cele mai multe reușite le-a aparținut lui Lee 19 și Bukva 15.

Clasament final

1. Debrecen 2. West Petrom 3. Elba Timișoara 4. Kecskemet.

Primelor trei echipe le-au fost înmânate cupe și diplome.

ADELA CIOLOCOI

Invitatul nostru

„PENTRU MINE, POLO-UL DIN UNGARIA ȘI IUGOSLAVIA REPREZINTĂ UN ETALON"

● afirmă MARTIN LIPTAK, antrenorul juniorilor III de la Astra, campioni naționali pe 2002

Acum doi ani echipa de copii născuți 1988 a CS Astra, pregătită de Martin Liptak cucerea medalia de aur la o competiție națională intitulată „Cupa Federației". În anul 2001, dar la un C.N. de juniori III și concurând la o categorie mai mare de vârstă, poloiștii arădeni se clasau tot pe prima treaptă a podiumului. „Isprava" s-a repetat și acum o săptămână, când formația Astrei a obținut din nou medalia din cel mai prețios metal. Două titluri naționale consecutive - o performanță care a adus fală Aradului. Zilele trecute am purtat o discuție cu antrenorul acestor minunați copii, pe care vă invităm să o parcurgeți în rândurile de mai jos...

– D-le Liptak, care sunt concluziile la finalul campionatului?

– Am început în forță turul, la București. Aici cred că am jucat cel mai bine. În retur am avut o comportare oscilantă, iar la finală, băieții au revenit la forma din tur. Am dorit cu toții să terminăm neînvinși, ceea ce s-a întâmplat. Și la finala de anul trecut am avut același obiectiv, dar tocmai atunci am suferit o înfrângere și am remizat o dată.

– Într-adevăr, nici un insucces. Cum vi s-au părut adversarii?

– Pot spune că sunt în creștere de valoare, dar momentan nu avem adversari. Jucăm foarte multe meciuri cu poloiști puternici din Ungaria și Iugoslavia. O experiență benefică pentru noi. Probabil că cititorii d-voastră se întreabă de ce bat atât de mult moneda pe polo-ul maghiar și iugoslav. Am ocazia să le răspund acum. Pentru mine reprezintă un etalon din moment ce sunt ori campioni europeni ori olimpici. Fiind țări vecine, nu trebuie să facem decât un pas pentru a lua contact cu polo-ul de valoare. Trebuie doar să profităm de ocazie.

– Cum caracterizați, per ansamblu, evoluția sportivilor arădeni?

– Și când rezultatele au fost mai strânse, s-a văzut voință și dăruire din partea lor. Mă bucur că Mircea Samuilă a fost declarat cel mai bun jucător al campionatului. Dar să nu uităm că **fără echipă** nici un jucător nu se poate evidenția. De asemenea, Ioan Unc, antrenorul copiilor născuți în 1990, continuă tradiția arădeană din Campionatul de Provincie, participând cu grupa respectivă, din toamnă, la această competiție.

– D-le Liptak, nu ați primit oferte pentru jucători de a evolua în străinătate?

– Majoritatea sportivilor sunt curtați de cluburi din Ungaria. Rămâne de văzut cum vom putea rezolva acest aspect încât să fie bine pentru toată lumea.

– Echipa de seniori a clubului nu s-a mai înscris în Superliga Națională. Ce părere aveți?

– Nu sunt în măsură să comentez decizia conducerii clubului. Momentan, este un schimb de generații. Mulți jucători din ultima generație „de aur" care au participat în Cupele Europene s-au lăsat de sport din diferite motive. Apoi, nu s-a mai pus, ca și în prezent, accent pe creșterea grupelor juvenile, dar după cum se prezintă situația în câțiva ani vom avea, din nou, echipă de cupă europeană. Avem poloiști talentați, o dovedesc rezultatele și sper ca prin aceste exemple să vină cât mai mulți tineri la bazin. Din păcate, se constată o lipsă de interes a copiilor față de sport, în general.

– Ce urmează pentru echipa de juniori?

– Acum suntem într-o binemeritată vacanță până după 15 septembrie, timp în care așternem pe hârtie planul de bătaie pentru sezonul următor. Va fi greu să trecem peste o perioadă de opt luni de inactivitate pe plan național, adică din august și până în luna mai a anului viitor când se reia campionatul. Vom concura la o treaptă mai sus, la juniori II. Nu va fi deloc ușor, pentru că anul trecut când am câștigat la o categorie mai mare de vârstă, echipele din București au avut jucători la vârsta maximă, care normal că progresează. Diferența de un an se vede la fizic, nu neapărat la tehnică și tactică, dar poate înclina balanța înspre echipele adverse. Oricum, tragem la podium. Și tot la anul, la juniori III, am o echipă talentată, formată din copii născuți 1989, care sper să păstreze tradiția din anii precedenți. Dorința mea este să participăm cu două echipe la acest nivel.

A consemnat,
ADELA CIOLOCOI

ROMÂNII CAMPIONI MONDIALI LA CANOE

Echipajul masculin de canoe-4 al României, format din Mihail Vartolomei, Ionel Averian, Mitică Pricop și Florin Popescu, a câștigat finala probei pe distanța de 500 metri din cadrul Campionatelor Mondiale de kaiac-canoe de la Sevilla.

Sportivii români au realizat o performanță de un minut, 34 de secunde și 758 de miimi și au devansat echipajele Rusiei (1:35.231)și Poloniei (1:35.338).

Echipajul masculin de canoe dublu, format din Florin Popescu și Silviu Simiocencu, a câștigat medalia de argint în finala probei pe distanța de 500 metri. Românii, cronometrați cu timpul de un minut, 43 de secunde și 960 de miimi, au fost devansați de echipajul Cubei (1:43.467).

Vasile Curuzan, Marian Baban, Geza Magyar și Romică Șerban au ocupat locul al patrulea în finala probei de kaiac-4 pe distanța de 500 metri, cu timpul de un minut, 23 de secunde și 779 de miimi. Pe primele locuri s-au clasat, în ordine, echipajele Slovaciei, Belarusului și Spania.

Formula 1

DIN NOU MICHAEL SCHUMACHER

Ieri după-amiază, pe circuitul de la Spa-Francorchamps a avut loc Marele Premiu de Formula 1 al Belgiei, a 14-a etapă a Campionatului Mondial.

Conform tuturor previziunilor, demult stabilitul campion mondial, germanul Michael Schumacher s-a mai impus odată, după o frumoasă dispută cu colegul său de la Ferrari, brazilianul Barrichello.

Clasamentul M.P. al Belgiei

1. M. Schumacher (Ferrari); 2. R. Barrichello (Ferrari); 3. J.P. Montoya (Williams - BMW); 4. D. Couthard (Mc. Laren - Mercedes); 5. R. Schumacher (Williams - BMW); 6. E. Irvine (Jaguar - Cosworth)

După 14 etape, podiumul piloților se prezintă astfel:

1. M. Schumacher (Germania) - 122 puncte; 2. R. Barrichello (Brazilia) - 51 puncte; 3. J.P. Montoya (Columbia) - 44 puncte

În clasamentul constructorilor, bătălia se dă doar pentru locul doi, căci, Ferrari cu 173 puncte e virtual campioană. Momentan, pe poziția secundă e Williams - BMW, cu 86 puncte, iar pe locul trei sunt cei de la Mc Laren - Mercedes, cu 57 de puncte.

D. SCRIDON

A.C.U. ARAD A CUCERIT SUEDIA!

Ajunși acasă de câteva zile, după frumoasa experiență suedeză, încet-încet ne ancorăm în realitatea noastră. Totuși, v-am rămas datori cu câteva considerente și nu numai, pe marginea deplasării echipei de juniori a clubului A.C.U. Arad, la Göteborg...

Un om de milioane, dr. LEIF BORG

■ Și Cupa Mölnlycke!

După ce s-a impus fără prea mari emotii la Cupa Sjovalla, juniorii lui A.C.U. Arad pregătiți de Leo Pinta au obținut un nou succes , în ultima zi a sejurului suedez.

Este vorba de Cupa Mölnlycke, o competiție de mare tradiție, disputată, după un sistem cel puțin curios și neobișnuit pentru noi. În a treia duminică a lunii august, pe terenul central al orășelului Mölnlycke, de dimineață și până seara se organizează jocuri de fotbal. Încep micuții de 7 ani și tot așa, de la an la an, până la 18 ani. Practic, un meci la fiecare categorie de vârstă. Cine câștigă, ia Cupa.

Iar la 15 ani, ACU Arad a învins pe FC Mölnlycke cu 4-1, datorită golurilor semnate: Turcaș - 2, Pantea și Negru. De notat că portarul Mutu a apărat un penalty.

Leo Pinta a început în formula: Mutu-Ancaș, Vlad, Rusca-Pantea, Banilievici, Popa, Turcaș, Hettman (cpt.) - Negru, Rocaș. **Au mai jucat:** Frătuțiu, Gârbovan, Marocico și Bondar.

În turneul de fotbal - tenis, organizat doar în proba de dublu, cuplul Banilievici-Popa a dispus în finală (21-11) de perechea Vlad-Turcaș.

■ Centru comercial de vis, la Göteborg

Acoperit în totalitate și întins pe o suprafață de câțiva kilometri, centrul comercial al Göteborgului este unul de vis.

Supraetajat, cu o imensă parcare la nivelul patru, în acest uriaș centru comercial găsești orice, dar absolut orice. Cel mai ușor te pierzi aici, dar noi am avut noroc în Ioan Menghești, care s-a oferit să ne fie ghid. Nu doar aici. Și prin vechiul centru istoric al orașului, în zona portuară, dar și în cea industrială. **Cu „aspecte" din Göteborg vom reveni cu o altă ocazie.**

Pentru cei interesați, să spunem că 1 Euro este echivalentul a 9 coroane suedeze, iar pentru a vă face o părere despre puterea de cumpărare a noastră, vă oferim câteva prețuri: o cutie de cola = 10 coroane; o bere - 9 coroane; o înghețată = 25 coroane; un tricou de vară = 100 coroane; un trening = 200 de coroane; o pereche de adidași = 500-800 de coroane; o jumătate de kg de cafea în vid = 20-25 coroane etc.

Dar, totuși, parcă e o altă lume...

■ Mulțumiri

Nu putem încheia fără a mulțumi, prin intermediul ziarului și în numele copiilor de la ACU Arad, fundației suedezo-române RADA - KRETSEN și în special dr. LEIF BORG - președintele fundației, pentru modul cum ne-au primit și tratat în paradisul verdelui și al pădurilor, la Göteborg. Aceleași gânduri și urări de bine familiei Menghești Ioan și Corina, cu fiica lor, Raluca, care ne-au ajutat enorm, din toate punctele de vedere, pe parcursul șederii noastre pe pământ suedez.

Cu nostalgie ne luăm - sperăm noi - doar la revedere de la Göteborg-ul anului 2002. Până la anul...

DANIEL SCRIDON

O amintire de pe „ULEVI", stadionul central din Göteborg

BLACK SEA SUPPLIERS SRL

Rețea de depozite en gros cu profilul de comercializare materiale pentru instalații termice, sanitare, gaz

încadrează

pentru punctul de lucru Arad

Inginer

Cerințe:
- Studii tehnice superoare (instalații)
- Permis de conducere cat. B
- cunoștințe marketing, management
- cunoștințe operare PC
- domiciliul stabil în mun. Arad
- vârsta max. 35 ani

Cei interesați sunt rugați să depună CV la **fax 271.052** sau **str. Ursului nr. 21.**

Relații suplimentare: 0722-450.792.

(1585007)

GRUPUL ȘCOLAR DE ARTE ȘI MESERII „SPIRU HARET" (UCECOM) Arad,

face înscrieri pentru anul școlar 2002/2003 la următoarele forme de școlarizare:

ȘCOALA PROFESIONALĂ pentru absolvenți de 8 clase cu sau fără examen de capacitate la următoarele meserii:
- Frizer, coafor, manichiurist, pedichiurist
- Mecanic auto
- Tinichigiu vopsitor auto
- Operator calculator pentru comerț și alimentație publică
- Ospătar
- Bucătar

ȘCOALA POSTLICEALĂ **(cu sau fără diplomă de bacalaureat)**
- Agent vamal
- Analist programator
- Coafor stilist
- Cosmetician
- Asistent de gestiune financiar contabil

ȘCOALA TEHNICĂ DE MAIȘTRI 2 ani
- Maistru mecanic
- Maistru electrician

Înscrierile se fac la sediul școlii din str. Emil Gârleanu nr. 1. Informații suplimentare la telefon 0257/280967.

(1585024)

MINISTERUL LUCRĂRILOR PUBLICE, TRANSPORTURILOR ȘI LOCUINȚEI INSPECTORATUL DE STAT ÎN CONSTRUCȚII
Inspectoratul în Construcții al Județului Arad
ANUNȚ

În baza Ordinului M.L.P.T.L. nr. 488/03.04.2002, **Inspectoratul Teritorial în Construcții Oradea** organizează examen pentru autorizarea inspectorilor de șantier astfel:
- 18 septembrie 2002
- ora 10,00 - Construcții civile, industriale și agricole.
  - Instalații aferente construcțiilor.
- ora 14,00 - Drumuri, poduri, tunele, metrou, tramvai, piste de aviație, transport pe cablu.
- 19 septembrie 2002
- ora 10,00 - Căi ferate.
  - Lucrări hidrotehnice.
- ora 14,00 - Monumente, ansambluri și situri istorice, arheologice, de arhitectură sau cultură.
- 20 septembrie 2002
- ora 10,00 - Lucrări tehnico-edilitare.
  - Lucrări de construcții silvice.
- ora 14,00 - Rețele.
  - Materiale pentru construcții.

Dosarele se depun la sediul Inspectoratului în Construcții al Județului Arad, str. Dr. Ioan Suciu nr. 7 bis.

Informații suplimentare se pot obține la telefon 25.52.81 sau 25.34.77.

(1585027)

Vorbeşte cu Alpha Bank

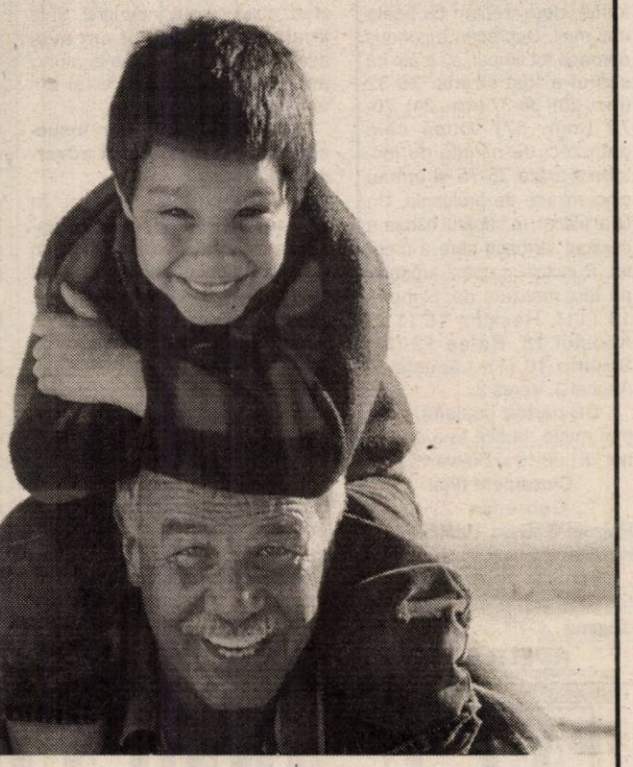

Ai numai de câştigat!

Certificatele de depozit nominative Alpha Bank

ALPHA BANK vă oferă acum un instrument avantajos de economisire în lei sau valută, pe diverse termene.

- Dobânzi atractive şi ferme
- Certificate în EUR, USD şi LEI
- Valori minime de 250 EUR, 250 USD şi 1.000.000 LEI
- Nu se percep comisioane

Pentru persoane fizice, sumele înscrise în CERTIFICATELE DE DEPOZIT NOMINATIVE sunt garantate de stat în limita plafonului comunicat de Fondul de Garantare a Depozitelor (legea 88/1997).

(2734007)

ALPHA BANK

www.alphabank.ro

S.C. Gemaje Hair S.R.L. Curtici

caută personal muncitor

pentru secția din Arad și din Curtici.

Studii medii constituie un avantaj, nu solicităm condiții de experiență, vârstă sau sex.

Pentru relații suplimentare ne puteți contacta zilnic între orele 8-19 la telefon 206.032.

(27985341)

AUTOHTON ALLPIC
Timisoara, Aleea Viilor nr. 24
Incinta AGROTRANSPORT(Mehala)
Tel/Fax:056.294973; Tel:143278; 242208

NOU-EUROPROFILE IPE, HEA, HEB!

OFERTA PROMOTIONALA

- **Tabla Zn 0,4 mm**
- **Tabla Zn 0,5 mm**
- **Tabla striata lacrima 4 x 1000 x 6000mm**
- **Teava neagra instalatii 1/2",3/4",1",1 1/4", 11/2", 2", 2 1/2", 3", 4"**
- **Tabla decapata de la 0.4 mm - 3,75 mm**
- **Tabla groasa LTG, LBC de la 3mm - 150 mm**

Distribuitor autorizat:
ISPAT-SIDEX S.A., DUCTIL si DUCTIL STEEL BUZAU,ARMATURA CLUJ, INTFOR GALATI,PETROTUB ROMAN, SILCOTUB ZALAU, ZIMTUB ZIMNICEA

(C.A.)

DaimlerChrysler CHRYSLER

Esti bine pregatit profesional, esti sincer, loial si dornic sa lucrezi intr-o echipa tanara si plina de succes?
Doresti sa faci cariera?
Ai acum o sansa unica!
Te poti alatura echipei DaimlerChrysler!

Cerinte:
- experienta in domeniu vanzari/marketing;
- experienta in domeniu finante/asigurari;
- cunostinte limba germana sau engleza;
- permis de conducere categoria B.

S.C. AutoSchunn S.R.L.

Partener autorizat DaimlerChrysler
ARAD - Tel: 0257/286680; 0257/281474

(c.)

MONSANTO

aims

Monsanto este unul dintre liderii mondiali in domeniul furnizarii de inputuri agricole si solutii integrate pentru agricultori.Compania produce diverse tipuri de seminte si furnizeaza partenerilor sai de afaceri tehnologia necesara pentru combaterea insectelor si buruienilor. In Romania, Monsanto este prezenta din anul 1995 si datorita cresterii sale continue pe piata romaneasca, clientul nostru este, in prezent in cautarea unor profesionisti pentru postul de:

Director Regional Productie Seminte

cu domiciliul stabil in Timisoara, Arad sau Bihor

Cod: PS

Cerinte:

- ◆ Absolvent studii superioare, specializarea Agronomie/ Horticultura;
- ◆ Experienta anterioara in productia de seminte - 5 ani
- ◆ Experienta in comertul cu cereale constituie un avantaj;
- ◆ Cunostintele de limba engleza constituie un avantaj;
- ◆ Permis de conducere si disponibilitatea de a calatori;
- ◆ Bune cunostinte de operare PC;
- ◆ Personalitate puternica, incredere in sine;

Principale indatoriri si responsabilitati:

- ◆ Coordonarea productiei de seminte contractate de Monsanto in zona tarii;
- ◆ Promovarea de produse noi si realizarea campaniilor de promovare;
- ◆ Organizarea loturilor demonstrative de camp;
- ◆ Urmarirea termenelor contractuale si a realizarii platilor;
- ◆ Dezvoltarea unor relatii de parteneriat cu distribuitorii si fermierii din zonele de responsabilitate;

Candidatii care corespund acestor cerinte sunt rugati sa trimita un CV detaliat in limba romana sau engleza la AIMS Human Capital Romania,
numar fax 0256-191008 / email: timisoara@aims.ro
Va rugam sa mentionati codul pozitiei pentru care candidati. Doar candidatii selectionati vor fi contactati
Termen limita de trimitere a CV-urilor 15 Septembrie 2002
www.aims.ro

(2734007)

AVANTGARDE

RECRUTEAZA PERSONAL

Pentru clientul sau

companie cu o retea nationala de magazine
produse electonice si electrocasnice

REPREZENTANTI VANZARI

Cerinte: - experienta in vanzari minim 1 an
- cunostiinte solide in utilizarea programelor Word, Excell, Outlook
- abilitati de comunicare si negociere
- cunostinte de evidenta primara
- disponibilitate pentru program prelungit, rezistenta la efort intens
- stagiu militar satisfacut
- responsabil, ordonat, empatic, flexibil, motivat
- aspect placut, agreabil

Se ofera: - salariu motivant in functie de performantele realizate
- conditii de lucru optime intr-un mediu modern alaturi de un colectiv tanar si dinamic
- posibilitati de avansare

Vor fi contactate doar persoanele selectate

Persoanele interesate sunt rugate sa trimita CV, fotografie recenta, scrisoare de intentie scrisa de mana pana in data de **7 septembrie 2002** adresata Departamentului Resurse Umane **Timisoara ,str.V.Goldis nr.1 ap.5**, fax :**0256-435.850**, email : **avaconsulting@rdslink.ro** **(c.a.)**

FUNDATIA ROMÂNO-GERMANĂ

Centrul de pregătire si perfecționare profesională

Organizează :

GRATUIT !

Cursuri de calificare:

TAPIȚER- 3 LUNI
CONFECȚII ÎMBRĂCĂMINTE-3 LUNI

Pe perioada cursului se decontează abonamentul de tramvai
și absolvenșii vor fi angajați cu carte de munca!

Informatii:

Vladimirescu, str. Garii nr.59, Tel. 057-514931; 514934,
Arad, str. Episcopiei nr. 32, Tel: 057-214965
Cursurile sunt avizate de Ministerul Muncii

(2733937)

Câștigător al titlului european „Mașina Anului" în 2002.

PEUGEOT 307.
ÎNCREDERE LA CAPACITATE MAXIMĂ

Și la un preț începând de la 10.189* EURO.
Leasing 3 ani: • 194* EURO/lună
• 3.057* EURO avans
• 2.038* EURO valoare reziduală

307 PEUGEOT

AUTO SML - CONCESIONAR PEUGEOT, Calea Timișorii nr. 212, Arad, tel: 0257/278.738

* plus TVA

Știai că noi suntem aici
de 4 ani !!!
puteai să ne cauți de atunci !

Arad, Brașov, Cluj Napoca, Odorheiu Secuiesc, Oradea, Sibiu, Pitești, Timișoara, Târgu Mureș

Împrumuturi (C.A.)
pentru imobile și alte bunuri

pe 10 ani cu comision 4% pe an,
pe 3 ani cu comision 10% pe an.

Informații: tel 057 254 399
Arad str. I.C. Brătianu, nr. 11
(fosta 30 Decembrie)
Program: Luni - Vineri 10^{00} - 17^{00}

S.C. INTERAMERICAN TRADING SRL
SUCURSALA ARAD

achiziționează porumb boabe:

■ **VECHI - 2.700 LEI/KG,** plata se face la 5 zile de la recepție
■ **NOU - 2,700 LEI/KG LA STAS,** plata se face la 30 zile de la recepție

Informații la telefon 243348 int. 116 -117
sau 0744.597.441 dl. Mocan Viorel.

(2733977)

S.C. EXPERT S.A. ARAD

În calitate de lichidator al S.C. ALFAR S.A. Arad,

anunță vânzarea, în conformitate cu prevederile Legii 64/1995 republicată, prin LICITAȚIE PUBLICĂ DESCHISĂ, cu strigare, a următorului activ:

Nr. crt.	Denumirea mijlocului fix	Preț lei (inclusiv TVA)
Activ 18	Surse, acumulări și rețele apă tehnologică	774.704.772

Activul este amplasae în Arad, Calea Zimandului nr. 3, putând fi vizitat zilnic între orele 9,00-14,00.
Relații se pot obține la telefoanele 057 - 276.101 dl. Tanca Gheorghe și 092 - 343.784 ing. Moț Marius.
Licitația pentru activul din prezentul anunț va avea loc în data de 09.09..2002, ora 12.00,la sediul SC ALFAR S.A. Arad, Calea Zimandului nr. 3 ,termenul de înscriere la licitație fiind până la data de 06.09.2002, ora 15,00.
În cazul neadjudecării activului licitația va fi reluată săptămânal, după o publicitate prealabilă.

S.C. AGRIROM S.R.L.

Cumpără

- semințe de floarea soarelui
- umiditate max. 9%
- corpuri străine max. 2%
- prețul oferit, cel mai ridicat preț al pieței
- piata la livrare
- predarea în bazele „S.C. Cerealcom" din Arad, Sântana, Pecica, Vinga

Informații la telefon: 0257-250 880
Persoana de contact: ing. **Chirean Călin** 0745-347 202
Fackelmann Gizella 0745-610 312

(C.A.)

MEFIN SINAIA

ERLAND
SERVICE AUTORIZAT

RAR

SERVICE SPECIALIZAT REPARAȚII POMPE DE INJECȚIE BOSCH

APARATURĂ PERFORMANTĂ, CALITATE MAXIMĂ, PREȚURI MINIME.

- REPARAȚII POMPE DE INJECȚIE **ELECTRONICE** ȘI MECANICE.
- REPARAȚII INJECTOARE.
- PIESE INJECȚIE DIESEL DIN STOC SI LA COMANDĂ; MEFIN, **BOSCH**, LUCAS
- CAPETE HIDRAULICE PT. AUDI, FIAT, IVECO, FORD, OPEL, MAN, ETC. PREȚ **150 $**
- ELEMENȚI POMPĂ INJECȚIE: MERCEDES 200, 220, 240, 300, MAN, ETC. PREȚ **10 - 20 $**
- POMPE INJECȚIE DIESEL.

SUPER OFERTĂ

- REPARAȚIE CAPITALĂ POMPE INJECȚIE ROTATIVE (SAVIEN, ARO, U 445): MANOPERĂ **GRATUIT** ÎN CAZUL ÎN CARE PIESELE SUNT CUMPĂRATE DE LA ERLAND.
- REPARAȚII INJECTOARE: MANOPERĂ **GRATUIT** ÎN CAZUL ÎN CARE PIESELE SUNT CUMPĂRATE DE LA ERLAND.

ERLAND VĂ OFERĂ PIESE INJECȚIE LA CELE MAI MICI PREȚURI. CONVINGEȚI-VĂ!

ATENȚIE AGRICULTORI!

MARI REDUCERI DE PREȚURI

	PREȚ VECHI	PREȚ NOU
• REPARAȚIE CAPITALĂ POMPĂ INJECȚIE U 650	2.200.000	1.799.000 - 1.999.000
• REPARAȚIE CAPITALĂ POMPĂ INJECȚIE RABA	3.400.000	2.999.000 - 3.099.000

PREȚURILE NU CONȚIN TVA.

(C.A.)

SERVICE ERLAND
ARAD, Grădişte, str. I. B. Deleanu, nr.12.
Tel/fax 0257/276 968; 0744/552 174

MAGAZIN ERLAND
ARAD, Grădişte, str. Petru Rareş, nr.84.
Tel/fax 0257/276 951; 0744/681 199

PROD AGRO BIAN

ATENȚIE AGRICULTORI!

SC PRODAGRO BIAN SRL

ARAD, STR. BICAZ NR.6, TEL/FAX 0257/288306

Pune la dispoziția cumpărătorilor o gamă largă de semințe şi substanțe de tratament pentru campania agricolă de toamnă:

- **sămânță de grâu subvenționată:** ALEX (B_1; C_1), ARIEŞAN (C_1), TRANSILVANIA (C_1), EXCLUSIV (Austria C_1 şi C_2), EXQUISIT (Austria C_1), PARTIZANKA (Serbia C_1), NOVISAD (Serbia C_1), LINDA (Ungaria C_1) SERINA (Ungaria C_1)
- **sămânță de orzoaică:** LAURA
- **sămânță de orz:** PLAISANT, BALCAN
- **substanțe de tratat sămânța:** VITAVAX 200 FF, SUMI 8 2FL,ORIUS, REAL 200 FS, PANOCTINE, PROTILIN, VITALIN, DIVIDEND STAR, SUMIDAN, TIRADIN, LINDANE
- **Îngrăşăminte chimice:** AZOTAT, COMPLEXE, SUPERFOSFAT
- ROUNDUP, pentru distrugera burienilor de pe mirişti sau pentru uniformizarea şi grăbirea coacerii la porumb, soia, floarea-soarelui.

(C.A.)

Produsele se vând la depozitul din Arad şi la magazinele din județ.

VÂNZĂRI APARTAMENTE O CAMERA

Vând garsonieră Micălaca, parter, neîmbunătățită, 33 mp, 4.900 USD. Telefon 0722.257.409. (23203)

Vând garsonieră confort III, str. Ursului, 2.000 $. Telefon 349461 sau 0723.268.471. (3223789)

VÂNZĂRI APARTAMENTE DOUĂ CAMERE

Vând apartament 2 camere, ultracentral, Ecaterina Varga, etaj 2, 2 balcoane, garaj, neamenajat, 19.000 $. Telefon 250966, 0721.825.170. (23211)

Vând urgent 2 apartamente lângă Piața Mihai Viteazul şi pianină. Telefon 237592. (23712)

Vând, în Sebiş, apartament 2 camere, decomandate, telefon, mobilat, cu parchet, teracote, uşă de parchet. Informații telefon 310800, după ora 14. (23378)

Vând urgent (preț negociabil) apartament 2 camere în casă, central, str. Episcopiei. Telefon 213113; 0744.559.201. (23390)

Ocazie! Vând urgent apartament 2 camere central, contorizat, proaspăt renovat. Telefon 0744.150.688 sau 237053 dimineața şi seara. (22986)

Vând 2 camere Vlaicu, decomandat, neîmbunătățit, etaj intermediar, 10.000 USD. Telefon 253364, 0722.257.409. (23203)

Vând apartament 2 camere Vlaicu, negociabil. Telefon 0766.567.085. (23522)

Vând apartament 2 camere, UTA, acoperiş țiglă, 4/4. Telefon 273049. (3223796)

Vând urgent apartament 2 camere, et. II, Micălaca 700, 8.000 USD. Telefon 279718; 0744.542.931. (23770)

VÂNZĂRI APARTAMENTE TREI CAMERE

Vând apartament 3 camere, ocupabil, etaj II, zona Micălaca - Orizont. Telefon 0744.597.403 sau 562505, după ora 18. (23234)

Vând apartament 3 camere decomandat, nefinisat, Piața Spitalului, etaj 8, acoperiş țiglă. Telefon 0744.696.760. (23450)

Vând apartament 3 camere, Micălaca. Informații 256820, după masă. (23742)

Vând apartament 3 camere, decomandat, etaj 1/4. Telefon 246064, orele 16-21. (3223797)

VÂNZĂRI APARTAMENTE PATRU CAMERE

Vând 4 camere asociație ultracentral, etaj I, garaj, deosebit, 48.000 USD. Telefon 253364; 0722.257.409. (23203)

Vând 4 camere Micălaca, etaj 2, 116 mp, 16.800 USD, garaj 1000 USD. Telefon 270856; 0722.257.409. (23203)

Vând apartament 4 camere, Micălaca 600, contorizat, multe îmbunătățiri. Telefon 0744.618.448; 219991. (3222985)

Vând urgent apartament 4 camere multiple îmbunătățiri, Micălaca. Telefon 279877. (3222984)

Vând apartament 4 camere Micălaca, neâmbunătățit, 13.800 USD. Telefon 0721.949.346. (3222994)

VÂNZĂRI CASE

Vând casă 2 camere, anexe, tot confortul, preț la negociere. Telefon 285859. (23220)

Vând casă mare, grădină mare, Zimand Cuz nr. 136. Telefon 0722.821.873. (23293)

Vând sau închiriez casă, 2 intrări, 5 camere, geamuri termopan, centrală termică proprie, cu posibilități de spațiu comercial, ocupabil imediat. Telefon 0744.534.684. (23370)

Vând vilă nouă, Vlaicu, preț la vedere. Telefon 0745.634.885; 348437. (23460)

Vând apartament la casă, etaj I, cumpărat cu Legea 112, cu toate dotările pentru două familii, suprafață 260 mp şi SPAȚIU COMERCIAL la demisol suprafață 80 mp, preț 72.000 $. Se pot cumpăra şi separat sau variante. Str. I. C. Brătianu (fostă 30 Decembrie) nr. 7. Telefon 0722.613.133. (22259)

Vând sau închiriez vilă nefinisată, Grădiste, pretabil afaceri. Telefon 0723.555.660. (23276)

Vând casă Pecica, 3 camere, baie, bucătărie, apă rețea, preț 6.500 USD negociabil. Telefon 0744.766.905. (23595)

Vând casă Macea nr. 131, 1.440 mp. Telefon 244731. (3223795)

Vând casă mică cu grădină mare, la şosea, în Şiria. Telefon 531566. (23580)

Vând în Neudorf, comuna Zăbrani, casă mare din cărămidă, multe anexe, curte dublă, grădină 10 ari şi pian vienez. Telefon 0744.127.307. (23759)

VÂNZĂRI SPAȚII

Vindem CABANĂ (Motelul CĂPRIOARA) construcție nouă, 5 nivele, din Stațiunea STRAJA, județul HUNEDOARA, cota 1400, zona defavorizată, 64 locuri cazare, BAR, BUCĂTĂRIE, dotate STIL OCCIDENTAL. Telefon 0722.211.566; 0722.566.895. (22945)

VÂNZĂRI TERENURI

Vând loc casă, cu anexe, 1.500 mp, Curtici. Telefon 235109. (23639)

Vând 5.000 mp teren intravilan, Aradul Nou, apă, gaz, curent, agent termic. Telefon 0722.355.963. (23655)

Vând urgent 4.890 mp teren (vie) în Valea Crucii-Păuliş. Telefon 0745.315.895. (23642)

Vând teren, ideal investiții, zona Centură-Sere. Telefon 0745.365.755, 235171. (23708)

Vând, în Galsa, 16 ari de vie, pe rod, drum accesibil cu mașina. Telefon 233968. (23720)

VÂNZĂRI AUTO

Vând Ford Escort XR3i Sport, 1988, înmatriculat persoană fizică. Telefon 289997, 0744.289.997. (23647)

Vând anvelope ARO, Jeep, la numai 500.000 lei; autoturisme 13, 14, 15, 16; camioane 17,5; 20; 22,5. Telefon 259339; 563145. (23171)

Vând semănătoare pentru păioase, 17 rânduri, nemțească, în stare perfectă sau schimb cu SUP29. Telefon 415108, 0744.555.327. (3223773)

Vând tractor Deutz cu cositoare laterală, stare bună. Telefon 0722.355.963. (23655)

Vând Opel Astra, an 1995. Informații telefon 0744.258.824. (3222558)

Vând Renault Glio Campus, înmatriculat, an 1996, benzină 1149 cmc, preț 5.000 Euro. Telefon 0745.645.887. (23607)

Vând 2 bucăți Dacia Papuc (1995, 1993) şi camion Saviem, frumos, american, 1995, numere noi, CIV, stare bună de funcționare. Telefon 0744.709.051. (23723)

Vând tractor U 650 cu plug şi disc, în stare perfectă de funcționare. Telefon 532590. (23758)

Vând tractor U 650 rutier cu CIV, semănătoare păioase SUP 29. Telefon 0744.127.307. (23759)

VÂNZĂRI ELECTRO

READY vinde CASE MARCAT, CÂNTARE ELECTRONICE şi CONSUMABILE. Telefon 272727. (23521)

Reduceri de prețuri! Vând TV COLOR, MAŞINI AUTOMATE, CONGELATOARE, LĂZI, COMBINE FRIGORIFICE. Telefon 274600. (23227)

Vând CONGELATOR, COMBINĂ FRIG, MAŞINĂ SPĂLAT AUTOMATĂ, LADĂ FRIGORIFICĂ, TV COLOR, foarte ieftin şi cu garanție. Telefon 275277. (22766)

Vând CASE MARCAT FISCALE, CÂNTARE ELECTRONICE şi CONSUMABILE. Telefon 281188; 211211. (c.)

VÂNZĂRI (RATE): congelatoare, frigidere, combine, lăzi, vitrine frigorifice, TELEVIZOARE COLOR, mașini spălat, videouri. Telefon 259339, 563027. (23171)

Vând combină frigorifică germană, 2 motoare, consum redus. Telefon 338090. (3222970)

Vând ROTISOR PROFESIONAL, MAŞINĂ SPĂLAT VASE pentru restaurant, FRIGIDER, COMBINĂ MUZICALĂ, DECK CASETTE CD, AMPLIFICATOR, MIXER, profesionale. Telefon 274118. (22766)

Vând televizor color telecomandă 2.000.000 lei, mașină automată 2.500.000 lei. Telefon 284000. (23592)

VÂNZĂRI DIVERSE

Vând, preiau comenzi ȚIGLĂ, 6 modele, 14 culori, A. Vlaicu 257. Telefon 289740. (23768)

Vând PLASĂ GARD ZINCATĂ, 22.000 lei/kg. Str. VRABIEI 4. Telefon 289997. (22452)

Vând cărămidă normală veche, negociabil. Telefon 0740.879.796. (23215)

Vând tărâțe, baloți paie, baloți fân. Telefon 0744.633.584. (23412)

Vând birouri, toate dimensiunile. Telefon 0722.251.555. (23515)

Vând struguri de vin fetească regală, Covăsânț, nr. 932. Telefon 385275, zilnic. (23625)

Vând slănină afumată, calitate superioară, 40.000 lei/ kg. Telefon 0744.634.748. (23550)

Vând 2 mașini paste făinoase, malaxor 70 kg, cântar electronic, rafturi şi site pentru uscat paste. Telefon 0745.315.895. (23642)

Vând, avantajos: PAL MELAMINAT, BURETE, ELEMENTE FERONERIE pentru mobilă. Lipova, telefon 563145, 0744.796.542. (23645)

Vând dulap dormitor, dorm ează, pătuț copii, stare bună, preț negociabil, la vedere. Informații telefon 0721.443.486. (23358)

Vindem puicuțe ROSSO, vârsta 17 săptămâni. Informații telefon 0744.877.274; 0745.394.276. (f. 2733955)

Vând dormitor stil cu intarsie, cu oglindă de cristal şi accesorii, stare excepțională. Telefon 211804; 0744.541.230. (22373)

Vând BOLȚARI TERMOIZOLANȚI 300x250x200, 8.200 lei/buc, mc 550.000. Telefon 281491. (23260)

Importăm/ vindem APARATURĂ MEDICALĂ nouă şi folosită. Telefon 0744.774.516. (23600)

Vând urgent bufet bucătărie, masă şi 4 tabureți. Telefon 233563, zilnic, orele 17-20. (23652)

Vând porumb boabe. Informații telefon 256820, după masă. (23742)

Vând struguri pentru vin Fetească Regală. Telefon 0740.096.690. (23752)

Vând 5 to porumb ştiuleți sau boabe şi 5 to orzoaică. Telefon 0744.127.307. (23759)

Vând mașină de feliat pâine, semiautomată şi 2 cuve inox de 500 kg. Telefon 0745.255.832. (23740)

Vând lucernă verde, necesită şi cazan țuică 60 l. Telefon 514605. (3224104)

Vindem-MONTĂM TERMOTECI, calorifere, fitinguri, noi, rate CEC. Telefon 0740.848.239. (23769)

Vând PUI de CARNE de 3 săptămâni. Telefon 473047. (23774)

CUMPĂRĂRI TERENURI, IMOBILIARE

Cumpăr apartament 1 cameră în bloc de apartamente, suprafață mare. Telefon 0744.559.201. (23390)

Cumpăr apartament, garsonieră. Telefon 279718; 0744.542.931. (23770)

CUMPĂRĂRI AUTO

Cumpăr Dacii, CIV, numere noi, între anii 1985-1995, ofer maxim 15 milioane. Telefon 0723.955.814. (23769)

CUMPĂRĂRI ELECTRO

Cumpăr frigider - 600.000-700.000, congelator - 1.000.000, combină frigorifică - 1.200.000. Telefon 273965; 0721.838.968. (3222895)

CUMPĂRĂRI DIVERSE

Cumpăr VACI, VIȚELE, TAURI. Telefon 288968, 0722.941.123. (23618)

Cumpăr lemne de foc, esențe tari. Telefon 0740.965.225. (23601)

Cumpăr raci vii peste 11 cm lungime, preț 50.000 lei/ kg. Telefon 463613. (23661)

Cumpăr porci pentru sacrificare, cu plata pe loc. Nădlac, telefon 0257/475065. (9397699)

Cumpăr porci graşi, localitatea Mîsca nr. 307, preț 35.000 lei/kg. Telefon 0257-531497. (23761)

(Continuare în pagina 15)

(Urmare din pagina 14)

Cumpăr SOCIETATE COMERCIALĂ cu activitate puțină. Telefon 0723.529.728.

CERERI ȘI OFERTE DE SERVICII

Angajăm BARMANĂ-OSPĂTĂRĂ cu sau fără calificare. Telefon 218820. (23767)

Angajăm urgent FETE TINERE, aspect fizic plăcut, numai calificate în funcția de BARMAN, OSPĂTAR și FEMEIE de SERVICIU. Telefon 242055. (23235)

Restaurantul MOZART angajează BUCĂTAR cu expereință, BARMAN, ÎNGRIJITOARE. Telefon 214804. (23526)

SOCIETATE COMERCIALĂ angajează 2 TÂMPLARI pentru prelucrări mecanice. Telefon 276130, orele 8-14. (23667)

Angajăm CROITOR și CONFECȚIONERE textile. Condiții, salarizare deosebite. Telefon 284736; 0744.774.502. (23458)

Angajăm SPĂLĂTORI AUTO, Grădiște. Telefon 276732. (23268)

SC TRANSCAR INTERNATIONAL SRL angajează COMISIONAR VAMĂ pentru punct lucru NĂDLAC-ARAD, absolvenți 2002 juriști sau economiști, cu experiență în activitatea de comisionar vamă, cunoștințe calcultor, domiciliul în Arad, permis auto. Telefon 0269/231113, int. 355 sau 354. (23400)

SC angajează GESTIONAR (vechime minimă 2 ani), SUDOR DEBITATOR (șef echipă), SUDOR DEBITATOR, CONDUCĂTOR AUTO cat. B, C, E și MUNCITOR NECALIFICAT. Telefon 258825, orele 7-16.

„TOP SECURITY SERVICE" angajează AGENȚI PAZĂ, domiciliul în Arad și localitățile limitrofe. Telefon 280228. (21978)

Exclusivitatel Agenția SPICK and SPAN - sponsor, oferă contracte de DANSATOARE în CANADA - TORONTO, vârsta 19-28 ani, perioada 1,6 luni. Telefon 0740.633.786; 0745.891.299. (23169)

Angajăm TÂMPLARI în pal melaminat. Telefon 206232, 0722.528.267, 0722.528.269. (23323)

TOP SECURITIY Arad, Piața Sârbească, nr. 1, telefon 281410, 280228, angajează ELECTRONIȘTI pentru sisteme de securitate. (23533)

Societate comercială, operator ELITE pentru vestul țării, angajează cu un salariu atractiv AGENT APROVIZIONARE și SERVICE - Arad. Condiții: vârsta 25-40 ani, studii: minim liceu, carnet cat. B (auto propriu reprezintă avantaj). CV: telefon/fax 0254/231485, email: indprod@mail.recep.ro (23532)

SC angajează VÂNZĂTOARE. Telefon 0721.901.240. (23630)

FILARMONICA de STAT anunță concurs pentru ocuparea posturilor vacante la ORCHESTRA SIMFONICĂ în data de 20 septembrie 2002, pentru următoarele instrumente: VIOARĂ, VIOLĂ, VIOLONCEL, FLAUT, OBOI, CLARINET, FAGOT, CORN, TROMPETĂ, TROMBON. Informații Secretariatul Filarmonicii, telefon 281554, 280519. (23628)

ASOCIAȚIE UMANITARĂ serioasă, caută FAMILIE GOSPODARĂ, cu dragoste pentru copii, cunoașterea limbii germane constituie un avantaj. Informații telefon 0723.265.709. (23634)

MODULAR SRL, str. Eminescu 61, telefon 280915, angajează INGINER sau SUBINGINER CONSTRUCȚII, ZIDARI, DULGHERI, ZUGRAVI, DESENATOARE. (23718)

SLUJBĂ SUPLIMENTARĂ pentru INTELECTUALI, cunoscători ai limbii maghiare, 3 septembrie, orele 14-20. Telefon 228605; 0721.630.042. (3222665)

S.C. IAS INDUSTRIES PÂNCOTA angajează TINERI MUNCITORI (FEMEI) pentru SPECIALIZARE în MECANICĂ FINĂ și INGINER proaspăt absolvent de învățământ superior. Telefon 256193, 256359. (23744)

S.C. RUBENS 2000 PECICA angajează MUNCITORI calificați și necalificați CONFECȚIONERI ÎNCĂLȚĂMINTE. Societatea asigură transport de la ARAD. Telefon 469959. (23745)

BIROU de CONSULTANȚĂ CONTABILĂ angajează CONTABIL. Angajăm și tineri absolvenți învățământ superior Științe Economice cu perioadă de probă. Telefon 256193, 256359, între orele 9-17. (23746)

Angajăm PERSONAL pentru CLUB CALCULATOARE. Telefon 275027, orele 11-20. (23747)

Primăria BELIU scoate la concurs în data de 12.09.2002 postul de ȘOFER pe minibus transport școlar. Telefon 322239. (3222661)

SC CAMICO EXIM SRL, cu sediul în SOCODOR angajează TÂMPLARI și MUNCITORI NECALIFICAȚI. Telefon 0744.604.062, 0722.260.956. (3222719)

Angajez VÂNZĂTOR-GESTIONAR la magazin alimentar, vârsta 20-50 ani. Telefon 0722.748.670. (23754)

Angajăm SUDOR, LĂCĂTUȘ, muncitor necalificat. Telefon 280908. (23762)

Particular, angajez ZUGRAV și MUNCITOR NECALIFICAT, contract de muncă. Telefon 0745.610.290. (23776)

NEDRA TRADING angajează AGENȚI COMERCIALI. Informații telefon 0257-251646; 270660. (23776)

Angajez BARMAN(Ă). Telefon 0722.771.386. (23778)

Angajez VÂNZĂTOARE FLORI (piață). Condiții: disponibilitate program prelungit, seriozitate, tânără. Telefon 259190. (23779)

PRESTĂRI SERVICII

Reparații FRIGIDERE, CONGELATOARE, domiciliul clientului, garanție 1 an. Telefon 282276; 0740.810.003. (23763)

TRANSPORT MARFĂ INTERN cu dubă închisă, 9 mc, ieftin. Telefon 0745.680.589. (23727)

Repar ieftin FRIGIDERE, CONGELATOARE, garanțial. Deplasare gratuită. Telefon 217451; 0722.417.397. (23459)

Școala șoferi VÂRTACI, înscrie pentru septembrie. Telefon 246527; 0721.477.552. (23470)

SILDOR PROD, REPARAȚII FRIGORIFICE casnice și comerciale, VINDE PIESE ȘCHIMB, accesorii. Telefon 0257/349121; 0257/270622. (c.)

Școala de șoferi col. RUSU LUCIAN, face înscrieri. Telefon 283696. (23155)

Comercializăm din stoc propriu PAL MELAMINAT și ACCESORII, import. Asigurăm debitarea PAL-ului, conform diagramei. Telefon 206232, Arad, Pădurii 11. (23323)

FIRMĂ de CONSTRUCȚII execută: CASE, VILE, DEPOZITE, la cheie; INSTALAȚII electrice + sanitare, prețuri negociabile. Telefon 0744.471.916; 0723.372.962. (23611)

Execut LUCRĂRI de CONSTRUCȚII: tencuit, zugrăvit, faianțări, gresieri, parchetări, acoperișuri. Telefon 0740.875.649.

DIVERSE

OFER VALUTĂ AVANTAJOS. Informații la telefon 0723.405.484; 0740.330.609. (23170)

Prezicătoarea
DIANA
care a participat la Târgul Internațional din București și-a primit diplomele de merite deosebite, rezolvă orice problemă, de farmece, de dragoste și afaceri. Apelați cu încredere, telefon 0740.884.005; 349074. (23632)

Vasile Ion din Argeș. Vreau să mulțumesc pe această cale doamnei
LAVINIA
care cu puterile sale naturale m-a împreunat cu persoana iubită. Sunați și nu veți regreta. Telefon 0721.777.880. (23705)

Regina magiei albe,
SUNITA,
este în Arad pentru a ajuta oamenii necăjiți, fără speranțe, afectați de blesteme și farmece. Ea poate despace orice tip de farmece. Telefon 0744.241.862; 368624. (23764)

Daniel Iacov din Timișoara, transmit mii de mulțumiri doamnei,
VALERIA ZENA
care me-a DEZLEGAT CUNUNIA. Telefon 0257-231892; 0744.288.220. (23777)

ROXANA,
prezicătoare, desface cununii, aduce persoana iubită la cei despărțiți, mai desface orice tip de farmece. Telefon 262484; 0740.866.655. (23780)

OFER VALUTĂ AVANTAJOS. Informații la telefon 0723.405.484; 0740.330.609. (23170)

Cea mai puternică vizionară în glob fermecat
ELENA
se află la Arad, la cererea arădenilor. ELENA aduce persoana iubită la cei depărțiți, dezleagă orice tip de farmece. Miorița bl. 128, ap. 4, telefon 262484, 0740.873.314. (23780)

CITAȚII

BOGDAN SCHMALZ NICOLETA cu ultimul domiciliu în Arad, str. Școalei nr. 2, este chemată la JUDECĂTORIA ARAD, camera 219, pentru ziua de 17 septembrie 2002, ora 8, în calitate de pârâtă în proces cu BOGDAN SCHMALZ CRISTIAN CIPRIAN pentru divorț, dosar nr. 6189/2002. (23320)

Se citează pentru termenul de judecată din 4 septembrie, la Judecătoria Arad, camera 103, în dosar nr. 4477/2002 numiții CIOBOTA CONSTANTIN și CIOBOTA ANA OLGA, ambii cu domiciliul necunoscut, în calitate de pârâți în proces cu Consiliul Local al Municipiului Arad pentru înscrierea dreptului de proprietate al Statului cu titlu de prescripție extinctivă asupra imobilului situat în Arad, str. Cicio Pop nr. 12-14, ap. 2. În caz de neprezentare cauza se judecă în lipsă. (23420)

Judecătoria INEU, dosar nr. 809/2002, pârâtul MIHAIEȘ PAVEL, cu domiciliul necunoscut, este citat la această instanță pentru termenul din 25.09.2002, în proces cu ILCA FLOARE pentru uzucapiune. În caz de neprezentare, se judecă în lipsă. (3222560)

TURISM

AMAD TOURISTIK efectuează transport internațional SPANIA, ITALIA, PORTUGALIA, FRANȚA, GERMANIA, cu autocare moderne. Asigurări medicale. Rezervări zilnic, Arad, str. Clișca, nr. 2, telefon 057 - 254453; 0721.507.080. (3252)

Pletl

Asigură zilnic transport de persoane în GERMANIA pe ruta: Passau - Regensburg - Nürnberg - Würzburg - Aschaffenburg - Frankfurt - Giessen - Siegen - Köln - Düsseldorf - Essen - Dortmund - Deggendorf - Landshut - Mühldorf - Augsburg - Ulm - Heilbronn - Stuttgart - Pforzeim - Karfsruhe - Heidelberg - Mannheim. Călătorii în autocare noi, moderne, însoțitoare de bord, două bagaje gratuite, o masă caldă în UNGARIA. Cu plecare din KARLSRUHE: SPANIA, FRANȚA, PORTUGALIA. Intermediem asigurări medicale. Informații și înscrieri, la AGENȚIILE PLETL din: ARAD, telefon 057/252291; LIPOVA - 057/561377; 563011. (c.)

ÎNCHIRIERI

Oferim spre închiriere SPAȚII COMERCIALE pentru magazine, depozite, producție. Telefon 281036. (c.)

Închiriez (ofer) apartament Milea, posibilități firme, birouri, cabinete medicale. Telefon 0257-251241. (23303)

Închiriez apartament central, în casă, 2 camere + dependințe, singur în curte + garaj. Telefon 0745.315.895. (23642)

Închiriez (ofer) 2 camere, pentru birou, vizavi de Tribunal. Telefon 0744.699.721. (23716)

Primesc 1 sau 2 fete în gazdă, zonă centrală. Telefon 283718. (23446)

Ofer spre închiriere apartament zona 300. Telefon 279195, 261764; 0745.263.231. (23657)

Ofer spre închiriere SPAȚIU COMERCIAL, aproximativ 120 mp, str. Poetului, incinta TIC-TAC. Telefon 244900; 0744.892.339. (23725)

Ofer pentru închiriere apartament 2 camere, zona Gării, cu sau fără garaj. Telefon 216408. (23669)

Dau în chirie apartament cu două camere, central. Telefon 273737. (23707)

† DECESE †

Cu durere în suflet anunțăm încetarea din viață a iubitului nostru soț și tată,
VÎRCIU GHEORGHE,
la vârsta de 40 ani, în SPANIA. Relații privind înmormântarea la telefon 254058. Soția și copiii îndoliați și îndureați.

Cu durere în suflet anunțăm decesul celei care a fost soră, cumnată și mătușă
ARDELEAN IRINA.
Înmormântarea va avea loc azi, 2 septembrie 2002, la ora 13, de la Capela Cimitirului Eternitatea. Familia îndoliată.

Cu adâncă durere în suflet anunțăm încetarea din viață a scumpei noastre mamă, soacră și bunică
MAGHICI FLORICA
în vârstă de 76 de ani. Înmormântarea va avea loc marți, 3 septembrie 2002, ora 14 în localitatea Arăneag, nr. 23, jud. Arad. Dumnezeu s-o odihnească în pace. Familia Maghici Ioan.

† SERVICII FUNERARE †

RO STYL COMPANY
SERVICII FUNERARE COMPLETE
PRODUCĂTOR SICRIE
ARAD, STR. M. EMINESCU 22, TELEFON 214.422
Magazin deschis și noaptea
OFERIM
- SICRIE 10 MODELE DE LA 800.000 LA 3.600.000
- SICRIE LUX 4 MODELE DE LA 4.500.000 LA 20.000.000
- LENJERIE DECES 6 MODELE DE LA 300.000 la 2.000.000
- CRUCE, LUMÂNĂRI, PROSOAPE, BATISTE, MÂNERE și ȘURUBURI SICRIU

OFERTĂ SICRIU FAG CRUCE RESPETE 1.500.000
APELÂND LA SERVICII: ÎMBRĂCAT, FORMOLIZAT ȘI TRANSPORT BENEFICIAȚI DE 15% REDUCERE
LA SICRIU ȘI TRANSPORTUL LA DOMICILIU GRATUIT
▼PLATA ȘI DUPĂ ÎNCASAREA AJUTORULUI DE ÎNMORMÂNTARE.
PĂREREA DVS. CONTEAZĂ!
TELEFON 094.690.121

SC „IN MEMORIAM" SRL
str. EMINESCU nr. 4
(ATENȚIE, vizavi de CINEMA MUREȘUL)
Tel. 057-211929, 093.343.964
str. ORIZONTULUI nr. 9A (Bujac)
oferă SERVICII FUNERARE COMPLETE - NON STOP.
Sicrie-modele multiple (simple-lux), sicrie import ITALIA, ACCESORII, intermediem COLACI, COLIVĂ etc.
ÎMBĂLSĂMĂM GRATUIT (formolizat).
TRANSPORT ÎN ORAȘ GRATUIT
SERVICII: SPĂLAT, ÎMBRĂCAT
PLATA ÎN RATE.
Transport INTERN - INTERNAȚIONAL
CELE MAI MICI PREȚURI

† CONDOLEANȚE †

Suntem alături de familia VÎRCIU la durerea pricinuită de pierderea soțului și tatălui drag,
VÎRCIU GHEORGHE.
Asociația de locatari bloc 79.

Colectivul clasei a X-a B, de la Liceul „Vasile Goldiș" împreună cu doamna dirigintă regretă moartea prematură a colegului lor
CĂPRAR CĂLIN
și transmite sincere condoleanțe familiei îndoliate. (23771)

Sincere condoleanțe familiei ARDELEAN MIRCEA la trista despărțire de sora sa
IRINA ARDELEAN.
Asociația de locatari bloc M15. (23766)

Mulțumim tuturor celor care au fost alături de noi în marea durere pricinuită de moartea celei care a fost scumpa noastră soție, mamă, bunică, soră, soacră
BOZSÓ TEREZIA.
Familiile: BOZSÓ, VARGA, STRIFLER. (23772)

† COMEMORĂRI †

Azi, 2 septembrie, s-ar împlinesc 6 săptămâni de la trecerea fulgerătoare în veșnicie a celui ce a fost

STANCI IANCU,
din CORBEȘTI. Nu îl vor uita familiile Stanciu, Voiculescu, Oniță, Pârv. (23202)

Azi se împlinesc 10 ani de la decesul celui ce a fost
DRAGOȘ CORNEL,
soț bun și tată minunat. Dumnezeu să-l odihnească. Soția și fiicele Neli și Nori. (23739)

Au trecut 6 luni de lacrimi, dor, durere de când a plecat dintre noi scumpul nostru soț, tată, bunic și cumnat
TIȘCA GHEORGHE.
Vei rămâne veșnic în amintirea noastră. Dumnezeu să te odihnească în pace. Familia. (3222997)

S.C. SATLINE S.R.L. TELEFON 251.461, 094/507.211 SHOW ROOM ARAD, Piata Mihai Viteazul - BL. M7 - PARTER

TÂMPLĂRIE DIN ALUMINIU ŞI P.V.C.

FIABIL
ORIGINAL
ROBUST
DURABIL

DE CE NEW Ford TRANSIT

- 18 luni garanţie sau 100.000 km
- câştigător al titlului „International Van of the Year 2001" în Europa
- costuri scăzute de întreţinere
- intervale lungi între inspecţiile de service - 25.000 km
- preţ atractiv 15.550 EUR CIP
- fabricat în Germania 100%

S.C. AUTO TECHNIC S.R.L.
Singurul dealer Ford din Arad

C. Aurel Vlaicu nr. 121-125 telefon 348.894
program zilnic de la ora 9 - 17

ADUCEM PIESE la comandă originale Ford

vă oferă o gamă largă de

Autoturisme Autoutilitare Transport persoane

- Ford Mondeo TDCI începând de la 15.550 EUR CIP
- Ford Focus începând de la 9.420 EUR CIP
- Ford Fiesta începând de la 8.530 EUR CIP
- Ford Transit începând de la 15.550 EUR CIP

un sistem nou de rate cu dobândă 9% - fără giranţi
fără garanţie imobiliară sau ipotecă

(2733903)

construct MIRADA

Distribuitor autorizat

JAP Slovacia

Villas® Ungaria

EUROMEMBRANE ITALIA

Comercializează toate tipurile de membrane pentru hidroizolaţie:

- carton bituminat
- membrană hidroizolaţie 3 mm
- membrană hidroizolaţie 4 mm cu ardezie
- membrană hidroizolaţie cu poliester
- şindrilă bituminoasă

Depozit Gara CFR Arad
Tel.: 057/270-960

(C.A.)

S.C. ELECTRICA S.A.

Anunţă

Datorită unor lucrări de reparaţii în instalaţiile de 20 kV care alimentează localităţile
DUMBRAVIŢA, GROŞII NOI şi SLATINA DE MUREŞ
anunţăm consumatorii că în zilele de
2, 3 şi 4 septembrie,
între orele 8 - 16,
vor avea loc ÎNTRERUPERI ALE ALIMENTĂRII CU ENERGIE ELECTRICĂ.

Vă mulţumim pentru înţelegere.

Director
Ing. EUGEN CRIŞAN

(2734006)

S.C. TEBA S.A. ARAD
str. Patria nr. 14
SOLICITĂ:
Oferte de transport persoane, la şi de la sediul firmei, în regim convenţie.
Ofertele se pot prezenta la sediul societăţii sau prin fax la nr. 280701.
Informaţii la tel. 280343; 271221

s.c. TEHNODOMUS S.A.
STR. PETRU RAREŞ NR. 28, GRĂDIŞTE
angajează
contabil autorizat
RELAŢII TELEFON 276.775, 276.613, 276.618
de luni până vineri între orele 8,00 - 15,00.
(1585026)

Centrul de Limbi Moderne
INTERNATIONAL FORUM
Str. G. Cosbuc, nr. 1
----- Începe un nou curs din 09 Sept. -----
ENGLEZĂ, GERMANĂ, ITALIANĂ FRANCEZĂ, SPANIOLĂ
Înscrieri: 02-06 Sept. (14-20)
07 Sept. (09-13)
Telefon: 257.223
(1585016)

Bd. Revoluţiei 10
tel. 270.525

CORAURA

Bd. Revoluţiei 43
tel. 228.684

montaj gratuit !!!

la maşinile de spălat

Vânzări ÎN RATE
până la trei ani,
AVANS ZERO,
cu UN SINGUR GIRANT!

(23666277)

Transport gratuit până în casa ta în judeţ şi municipiu!

IGO ROMÂNIA ARAD, Str. Eminescu nr.6, ap.5 Telefon 282.180
Oferă **Credite comerciale**
Pentru
cumpărarea de locuinţe, terenuri, autoturisme, etc
rate avantajoase
cheltuieli medii anuale de 6 - 9%/an
ORAR LUNI - VINERI 900 – 1700
PLANIFICAŢI-VĂ VIITORUL CU NOI!
(2366402)

BANCA "TRANSILVANIA" S.A.
SUCURSALA ARAD,
Str. Unirii nr. 5-7,
Tel. 057/283.122
DEPOZITE
1 lunã USD
2.25 % P.A.

ADEVĂRUL

Cotidian independent Arad

Anul XIV, nr. 3700

Marți, 3 septembrie 2002 ● 16 pagini ● 5000 lei ● e-mail: adevarul@arad.ro; adv.pub@arad.ro

BRAT Publicație auditată în semestrul II 2000 — Tiraj mediu zilnic vândut: 33.205

WEST BANK S.A.
ARAD, B-dul Revoluției nr. 88
TELEFON: 284.888; FAX: 285.202
WESTERN UNION TRANSFER DE BANI ®
Cel mai rapid mod de a primi bani din toată lumea

RĂSPUNDERE ȘI RESPONSABILITĂȚI ÎN ACTUL GUVERNĂRII

În istoria omenirii, ca în istoria fiecărui popor, sunt perioade de stagnare, uneori de regres, dar și perioade prospere produse în urma unor acumulări. Din această perspectivă trebuie privită și situația din România, atât după Revoluția din decembrie '89, cât și înainte de aceasta.

În general, revoluțiile creează o anumită dezordine socială, o lipsă de autoritate, sau conduc la măsuri excesive. Toate însă pregătesc o anumită stabilitate și o relansare a acțiunilor creatoare ale cetățenilor. La noi perioada de haos a fost întreținută din 1990 până la alegerile din 1992. A fost restabilită ordinea prin alegeri, de forțele politice aduse la guvernare (PDSR) o anumită stabilitate socială, condiții de progres care nu s-au răsfrânt cu repeziciune asupra creșterii nivelului de trai. Din această cauză și nu numai au fost create premise pentru câștigarea alegerilor de cele mai nocive forțe politice. Este vorba de PNȚCD care s-a aliat cu PNL și alte forțe politice și ale așa-zisei „societăți civile" formând ceea ce au numit CDR. Intrate din nou în istorie, forțe politice răzbunătoare, la care s-au raliat grupe de oameni mai tineri puși pe căpătuială, o adevărată adunătură politică, au jefuit țara fără menajamente, au sărăcit-o și au adus-o în situația de colaps. Pe plan extern, deși au fost angajate credite, cu susținerea politică necesară, datorită lipsei de coeziune, a instabilității, a neputinței de a realiza o guvernare cât de cât organizată, aceste forțe au fost treptat izolate, iar țara a devenit printre ultimele cotate pe plan european.

De aceea, când apreciem actuala guvernare, criticată sever de PNȚCD, de PNL și PD, nu trebuie să uităm de unde am plecat după alegerile din 2000 care au adus la guvernare forțele social-democrate. La finalul legislaturii 1996-2000 întregul mecanism de guvernare se caracteriza prin deteriorarea sistemului politic constituțional al statului de drept, instabilitate legislativă, slăbirea rolului și autorității statului. O gravă criză și stagnare economică și o deteriorare nemaiîntâlnită a nivelului de trai.

În aceste condiții Guvernul Năstase și-a propus câteva lucruri concrete, lăsând la o parte abordarea generală a problemelor. În același timp guvernul Năstase a apărut ca o echipă tânără, omogenă cu mult elan și putere de muncă. Parafrazându-l pe Göethe, ei au pornit de la ideea că sunt prea maturi și conștienți pentru a mai critica ceea ce a fost, dar tineri pentru a face fapte bune.

D. ZĂVOIANU

(Continuare în pagina 4)

„CONSILIERII LOCALI NE-AU LUAT DREPTUL DE A FACE BANI"

◆ considerã Edeleni Coloman, directorul Gospodăririi Comunale

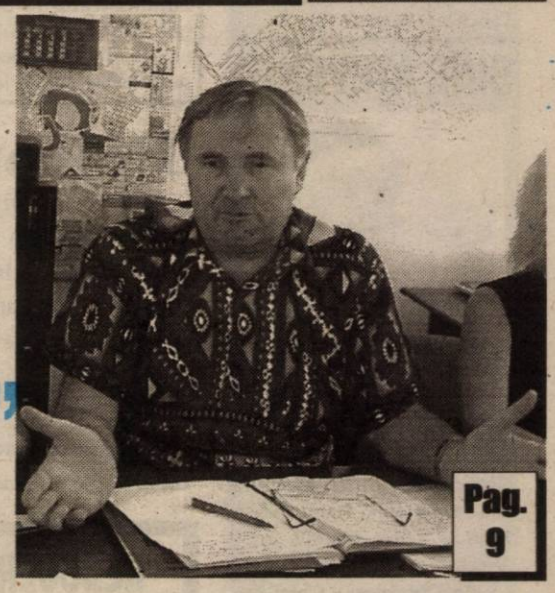

Pag. 9

În prezența Generalului de Divizie Pavel Abraham

POLIȚIȘTII ARĂDENI AU DEPUS JURĂMÂNTUL DE CREDINȚĂ

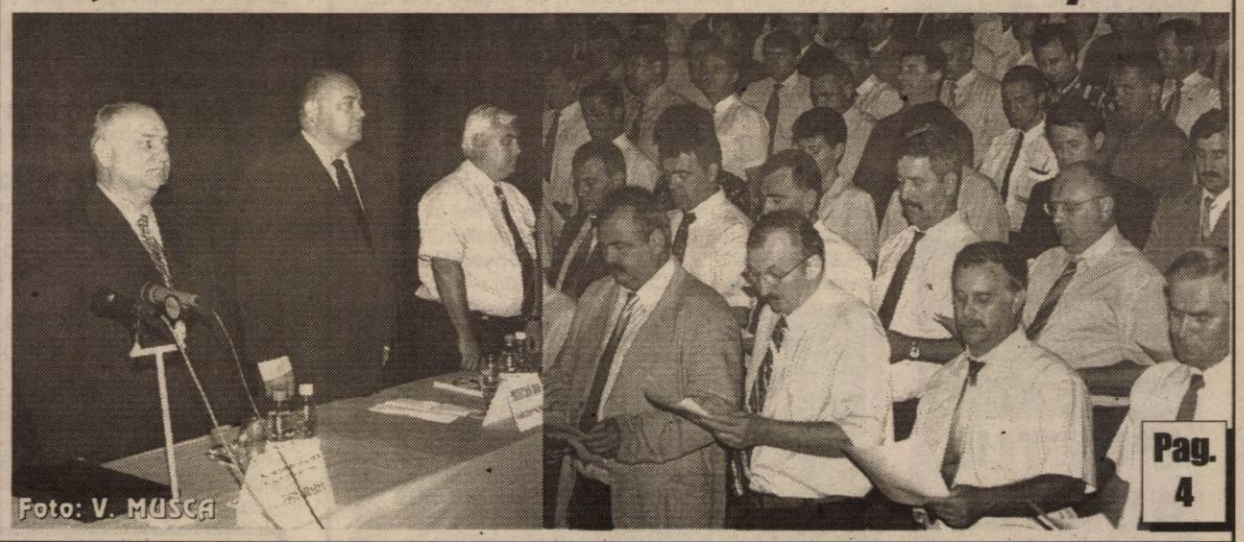

Foto: V. MUSCA

Pag. 4

Foto: ST. MATYAS

Agricultură

Pag. 7

O NOUĂ RECLAMAȚIE LA ADRESA PARKTRONIC

Pag. 9

Sănătate pag. 10

BANCA ROMÂNEASCĂ
Sucursala Arad
(0257) 282 600
www.brom.ro

ABONEAZĂ-TE la ADEVĂRUL

Pentru luna octombrie prețul abonamentului este de 60.000 lei

Se pot face abonamente și pe următoarele trei sau șase luni

lunar 10 premii de fidelitate în valoare de un milion de lei fiecare.

La sfârșitul anului, abonaților le vor fi oferite premii speciale în valoare de zeci de milioane de lei.

Citește ADEVĂRUL cotidianul care îți oferă, cu promptitudine cele mai interesante și utile informații

STIL CONFORT
BUCĂTĂRII ● DORMITOARE ● CAMERE DE ZI
MOBILIER DE BAIE
Calea Timișorii nr. 53; Tel./Fax: 278.820
Piața Spitalului Bl. 1D; Tel/Fax: 253.868

Calendar

Astăzi, Soarele răsare la ora 5 și 55 de minute și apune la ora 20 și 17 minute.

Au trecut 243 de zile din acest an. Au mai rămas 122 de zile până în anul 2003.

Praznicul zilei: Biserica ortodoxă: Sf. Sfinții Mc. Antim, Ep. Nicodimiei; Cuv. Teoctist; **Biserica greco-catolică:** Sf. M. Antim al Nicomediei (+303); Cuv. Teoctist (+467).

BINE AȚI VENIT!

La Arad: Szabo Andreea Rahela, Biban Teodor Raul, Baiu Sergiu Andrei, Pantea Rebeca, Crîsnic Mario, Petcuț Florin Sebastian, Budău Bianca, Predit Mark, Buda Alec Dominick, Panc Larisa Patricia, Trifan Claudiu Emil, Mateș Alexandra-Maria.

La Chișineu - Criș: Ivanovici Alexandru, Caba Casian.

La Ineu: Keresteș Sorin, Borlea Sorin, Andraș Laurențiu.

CINEMATOGRAFE

Dacia: Regele scorpion (SUA) 11; 13; 15; 17; 19; 21

Mureșul: Omul păianjen (SUA) 10; 12; 14; 16; 18

Arta: Elicopter la pământ (SUA) 15; 17,30; 20

Sala Mică: Scor final (SUA) 15,30; 18,30

AU PLECAT DINTRE NOI!

† Pîrva Vioara (1917), Zapototchi Elena (1922), Juhasz Rozalia (1924), Șiculan Floare (1909), Ardelean Irina (1932), Giura Mariana-Monica (1962).

PREȚUL AURULUI

BANCA NAȚIONALĂ. Pentru gramul de aur de 24 K: prețul cu ridicata - 332.657 lei, iar prețul de achiziție - 299.391 lei. Prețuri înregistrate ieri.

PIAȚA NEAGRĂ. Aur 14 K: cumpărare - 200.000 lei/g, vânzare - 250.000 lei/g. **Aur 18 K:** cumpărare - 250.000 lei/g, vânzare - 300.000 lei/g.

Echipa de serviciu

MONICA ARDELEAN
secretar de redacție

Bianca Felea, Adela Pop, Dina Rujan, Ramona Vidulescu
tehnoredactare computerizată

Cosmin Mihuța, Aurica Telcian, Dacian Toduța
corectură

„ADEVĂRUL" VĂ ASCULTĂ

La telefonul dimineții, 280944, între orele 9,00-12,00

☎ **Act pierdut.** La sfârșitul săptămânii trecute a fost găsită și adusă la redacție o carte de identitate pe numele **Viviana-Maria Adomitroaei.** Posesoarea își poate recupera actul de la sediul redacției.

☎ **Când vor fi atestați administratorii?** Dl. Gheorghe Szabo, str. Călimănești, nr. 12, Arad a absolvit un curs de administratori în luna februarie a.c. Dumnealui ar vrea să știe data la care Consiliul Local va organiza, în baza O.G. 85/august 2001, atestarea obligatorie pentru funcția de administrator.

D-ra Corina Oarșă, șef serviciu Administrație Publică Locală și Autoritate Tutelară, răspunde: **„Ordonanța a intrat în vigoare, însă, deocamdată, normele metodologice nu au apărut. În cadrul Primăriei se va înființa un compartiment de specialitate care se va ocupa de asociațiile de proprietari, implicit de acea atestare. Vom anunța prin mass-media data de la care acest compartiment își va începe activitatea".**

Redactor de serviciu, T. M.

Meteo

Vremea va fi în general frumoasă, răcoroasă noaptea și dimineața. Cerul va fi variabil, cu înnorări temporare după-amiaza. Izolat vor cădea averse, mai ales în zonele de deal și munte. Vântul va sufla slab la moderat din sector estic.

Temperaturi maxime: 26 la 29°C.
Temperaturi minime: 10 la 13°C.

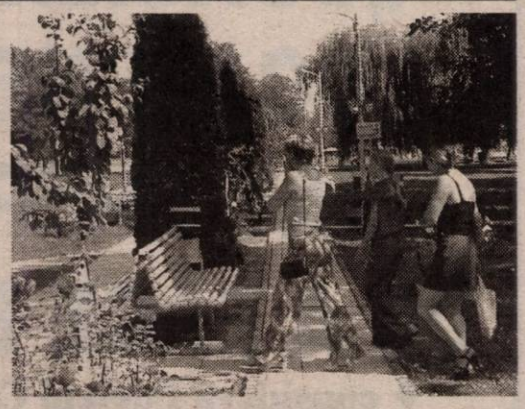

Horoscop

Marți, 3 septembrie 2002

Berbec (21.03-20.04). Preocupările dvs. majore se vor învârti în jurul slujbei.

Taur (21.04-20.05). Profitați de ocazia de a pleca într-o călătorie alături de mai mulți prieteni.

Gemenii (21.05-20.06). Veți avea parte de niște evenimente neobișnuite, care v-ar putea influența relațiile sociale și sentimentale.

Rac (21.06.-22.07). Evitați surescitarea și fiți atent la modul în care vă hrăniți.

Leul (23.07-22.08). Veți avea de rezolvat niște probleme de serviciu, iar după aceea vă veți putea recrea.

Fecioara (23.08-22.09). Păstrați-vă atitudinea defensivă în fața unei persoane foarte apropiate, care răspândește zvonuri la adresa dvs.

Balanța (23.09-22.10). Câștigurile dvs. depind de cât de bine veți reuși să faceți față responsabilităților.

Scorpion (23.10-21.11). Este ziua propice unei măriri de salariu sau a unei aventuri romantice.

Săgetător (22.11-21.12). Trebuie să acordați mai mare atenție problemelor financiare. S-ar putea să fiți tentat să risipiți bani.

Capricorn (22.12-19.01). Veți avea ocazia să câștigați mai mulți bani și veți primi niște vești îmbucurătoare.

Vărsător (20.01-20.02). Fiți pregătit pentru niște conflicte privind relația dvs. de cuplu.

Peștii (21.02-20.03). Problemele dvs. sentimentale se vor rezolva datorită intervenției unui prieten apropiat.

REDUCERI DE PREȚ PENTRU PARTICIPANȚII LA CEA MAI IMPORTANTĂ EXPOZIȚIE CHINOLOGICĂ

Asociația Chinologică Română Arad, anunță toți membrii că numai până în data de 06 septembrie 2002 SUNT REDUCERI DE 30% pentru înscrieri la MARILE EXPOZIȚII CHINOLOGICE INTERNAȚIONALE din 05 octombrie 2002 C.A.C.I.B. - CUPA EUROPEI CENTRALE DE EST și din 06 octombrie 2002 c.a.c.i.b. - CAMPIONATUL ROMÂNIEI.

Pentru toți membrii ASOCIAȚIEI CHINOLOGICE ROMÂNE TAXA DE PARTICIPARE ESTE REDUSĂ CU 50% plus, până în data de 06 septembrie beneficiază încă de 30% reducere.

„Toți proprietarii de câini de rasă sunt așteptați la sediul asociației din str. E. Gojdu nr. 5 în zilele de luni până vineri între orele 17-19.

Cu acest PROGRAM SPECIAL până în data de 06 septembrie oferim posibilitatea membrilor noștri de a beneficia de aceste reduceri. Expoziția se va ține în incinta Strandului Neptun din Arad. Relații la telefon 214488, 211222, 280482", ne-a mai informat dl. **Gheorghe Schill**, președintele Asociației Chinologice Române-Arad.

EXPOZIȚIE DE PICTURĂ

Biserica Evanghelică - Lutherană (Biserica Roșie) Arad, Piața Luther nr. 2 găzduiește în perioada de **3 septembrie - 15 septembrie**, expoziția de pictură **ANNA TOTH** membră a cenaclului „Ion Andreescu" Arad.

Biserica este deschisă zilnic între orele 10-14.

UTILITARE

PIEȚE, TÂRGURI

Astăzi este zi de piață la Sebiș, Almaș, Apateu, Semlac, Sântana, Șilindia, Vârfurile. Târguri săptămânale se desfășoară astăzi la Chișineu Criș, Almaș, Șilindia și Vârfurile.

Mâine, miercuri, va fi zi de piață la Pâncota, Beliu, Buteni, Șiclău, Macea, Vânători, Pecica, Șiria și zi de târg la Beliu și Buteni.

FARMACII DE SERVICIU

• Farmacia **REMEDIUM** Arad, B-dul Revoluției nr. 52-54. Program luni-vineri: 7,30-20,00, sâmbătă 8,00-14,00. Telefon 233195.

• Farmacia **TEAHAFARM**, Bd-ul Revoluției nr. 65. Program: luni-vineri 8-21, sâmbătă 9-13. Telefon 254.587.

• Farmacia **„OMNIAFARM"**, Calea Aurel Vlaicu, Bl. Z28, cu program zilnic de la orele 8,00-22,00. Telefon 271724.

• Farmacia **SENSI BLU, ARAD I** Bd. Revoluției nr. 43. Program non-stop, inclusiv sâmbătă și duminică. Telefon 254.527.

• Farmacia **SENSI BLU ARAD II** Bd. Revoluției nr. 93. Program zilnic 8-22 - inclusiv sâmbăta și duminica. Telefon 214.955

• Farmacia **DERYFARM 2000** str. I. Maniu nr. 12-18. Telefon: 270087. Program: zilnic 7,00-23,00.

• Farmacia **LIBRO PHARMA non stop** Calea Aurel Vlaicu 60-68 (lângă stadionul (UTA) telefon 212.992.

• Farmacia **LARIFARM,** Calea Aurel Vlaicu, la parterul blocului Z 24 are program de lucru zilnic, între orele 7,00 - 23,00, telefon 246622.

URGENȚE STOMATOLOGICE

Cabinetul de pe str. Crișan (în spate la Gionelli) are program non-stop. Telefon: 253794. Cabinetul din B-dul Revoluției nr. 62, ap. 6, asigură urgențe între orele 9,00-19,00. Telefon: 256665.

Și Cabinetul Stomatologic din Calea Victoriei nr. 7 A asigură zilnic urgențe, inclusiv sâmbăta, între orele 10-15. Telefon 095.565.622.

ÎNTRERUPERI DE CURENT

Marți: str. Pescăruș, E. Montia, Tulnic, Vântului, Imașului, Abrud Bl. 5, Bl. 3, Bl.1.

Miercuri: str. Dacilor, Romei, Teiului, Mozart, Paris, Micălaca Bl. 109, Bl. 107, Bl. 7, Canton vânătoare - drumul Iratoșului.

APOMETRE

Citirea apometrelor se face pe următoarele străzi:

Marți: Calea Timișorii, Pincio, Basarab, Tabacovici, Titan, G. Augustin, D. Coresi, Petalelor, Gutuilor, Horga, Pavelescu, Bobâlna, Macului, Posada, Ficusului, Piersicilor, Nalbei, Movilei, Mariș, Trifoiului, Mușcatei, Sunătoarei, Constituției, Coloniștilor, Luminii, L. Lengyel, Ogorului, Molidului, Bagdazar, Colțișor, Ștefan cel Mare, Stan Dragu, Guttenbrun, Arinului, Zimbrului, Castanilor, Popa Șapcă, Ana Ipătescu, Memorandului, Spartacus, V. Pârvan, I. Minea, Densușeanu, Corabiei, V. Bogrea, Agricultorilor, Livezilor, Munteniei, Timișului.

Miercuri: S. Secula, Sîon, Gurban, Berzei, P-ța Eroilor, Banatului, Gladiolelor, Miraj, Cunțan, Loga, Prislop, Lucernei, Măceșului, Furnicii, Calea Timișorii, Posada, Ficusului, Piersicilor, Nalbei, Movilei, Mariș, Trifoiului, Mușcatei, Sunătoarei, Constituției, C. Turzii, Borlea, Spicului, A. Endre, Merișor, Viilor, Pinului, Armoniei, Bicaz, Păcii, Muncii, Semenicului, Ostașului, Sulina, Orșovei, Caransebeș, Gogol, Măgheran, Pandurilor, Zimbrului, Guttenbrun, Lugojului, Cibinului, Munteniei, Timișului, Arieșului, Olteniei, Albinelor.

ADMINISTRAȚIA FINANCIARĂ

Administrația Financiară a municipiului Arad: Asistență contribuabili (impozitul pe venitul global) - telefon 280633, 280733, int. 199 între orele 8,00-12,00. Informații suplimentare la www.finantearad.ro

TELEFON DE URGENȚĂ LA POLIȚIE: 955

Noile numere de centrală telefonică ale I. J. P. (Inspectoratul Județean de Poliție) Arad: 237.170; 237.803; 237.878; 237.887; 236.858.

CONCURS

Școala Postliceală Sanitară Baptistă Arad organizează examen de admitere pentru anul școlar 2002-2003.

1 clasă - 25 locuri asistent medical generalist

Înscrierile se fac zilnic la sediul școlii din str. Dr. Ioan Suciu Nr. 3-7, Telefon 0257-250751, între orele 9,00-18,00.

Cursul valutar*

- VALORI ÎNREGISTRATE IERI, 2 SEPTEMBRIE 2002 -

Denumirea valutei	BNR	BCR		BRD		Banca Transilvania		Banca Românească		Bursa neagră	
		C	V	C	V	C	V	C	V	C	V
Euro	32517	32414	32938	32310	32640	31500	32800	32056	33097	32200	32400
Dolar S.U.A.	33091	33100	33300	33020	33250	32500	33300	33025	33400	32900	33100
Forint	133	126	138	128	135	123	134	-	-	129	131

RED CHILI ATENȚIE ARĂDENI! GIN WEMBLEY la superofertă WINE PRINCESS calitatea vinurilor de excepție din Podgoria Miniș Tuică „RED CHILI" la cel mai mic preț Magazinul RED CHILI din Arad zona Podgoria (lângă Miki) vă oferă cele mai rafinate băuturi la prețuri de producător

SISTEMUL DE INTRARE LA ȘTRAND AȘTEAPTĂ SĂ INTRE ÎN LEGALITATE

Un cititor al ziarului nostru sesiza, prin intermediul poștei electronice, că mult lăudatele aparate de taxare instalate la intrarea în strand, care aveau menirea de a înlătura eventualele fraudele, nu mai funcționează de mai bine de două săptămâni.

Citãm din scrisoarea d-lui Aurel Botaș: **„Aparatele de la intrări nu mai funcționează, reluându-se vânzările de bilete (cu procedurile de rigoare). De altfel, jetoanele care se foloseau nu au nici număr, nici serie de înregistrare, practic ele se întorc în casierie și se revând fără nici o înregistrare contabilă."**

În legătură cu aspectul sesizat de dl. Botaș, Edeleni Coloman, directorul Gospodăririi Comunale, instituție care „patronează" și strandul Neptun, a declarat: **„La început a fost vorba doar de un experiment. Am instalat repede aparatele ca să prindem festivalul Kaiser, să vedem cum funcționează la un aflux mai mare de populație. Lucrarea nu este recepționată și așteptăm un program de la București prin care aparatele vor fi conectate direct la un calculator care va înregistra fiecare jeton introdus. La sfârșitul zilei, vom avea și un document fiscal ca să putem justifica sumele încasate, în cazul în care vom avea controale."**

Suntem de acord cu dl. Edeleni, care se pregătește să intre în legalitate cu tot cu aparatele de taxat. Dar nu putem să nu ne întrebăm cum arată contabilitatea, la acest capitol, pe ultimele două luni, de când aparatele funcționează mai mult sau mai puțin legal.

Poate Garda Financiară ne va da un răspuns.

S. AMBRUȘ

PREMIILE DE FIDELITATE ALE ZIARULUI „ADEVĂRUL"

Talon de participare pe luna SEPTEMBRIE

Numele _____

Prenumele _____

Adresa: _____

_____

_____

Telefon: _____

Seria și nr. chitanței abonament: _____

Abonații pe luna septembrie ai ziarului „Adevărul" sunt rugați să completeze cu litere de tipar talonul de mai sus, să-l introducă într-un plic și să-l expedieze, până la data de 17 septembrie a.c., pe adresa: Redacția „Adevărul", B-dul Revoluției nr. 81, cod. 2900, Arad. Cele expediate după această dată nu vor participa la tragerea la sorți. Pe plic, abonații sunt rugați să facă mențiunea „Pentru premiile de fidelitate". Talonele primite vor participa joi, 19 septembrie a.c., la tragerea la sorți în cadrul căreia **vor fi oferite abonaților 10 premii de fidelitate în valoare de 1 milion de lei fiecare.** Lista abonaților câștigători va fi publicată în ziarul nostru de vineri, 20 septembrie a.c., iar premiile vor fi ridicate luni, 23 septembrie a.c., de la sediul redacției, pe baza buletinului de identitate și a chitanței-abonament.

Atenție: în plic va fi introdus doar talonul de mai sus, chitanțele-abonament rămânând la abonați.

ACCIDENT MORTAL LA GALȘA

În data de 1 septembrie a.c., în jurul orelor 13,30, pe D.J. 709, în localitatea Galșa, **Gheorghe Huțan,** de 39 de ani, din Șiria, în timp ce conducea autoturismul cu numărul AR-02-NMC, din cauza vitezei a pierdut controlul volanului, într-o curbă a trecut pe contrasens, unde s-a izbit frontal de autoturismul cu numărul VR-897699, condus regulamentar de cetățeanul italian Ricardo Santini, din Verona. În urma impactului, Gheorghe Huțan a decedat.

E. B.

NOROC... PĂGUBOS

Pavel Faur, de 52 de ani, din Vulcan, jud. Hunedoara, a găsit o autorizație de călătorie tip C.F.R., valabilă pe anul 2002, cu care a circulat pe trenurile de persoane în mod repetat, săvârșind infracțiunile de înșelăciune și fals privind identitatea. Pentru fapta sa, Faur este cercetat în stare de libertate.

E. B.

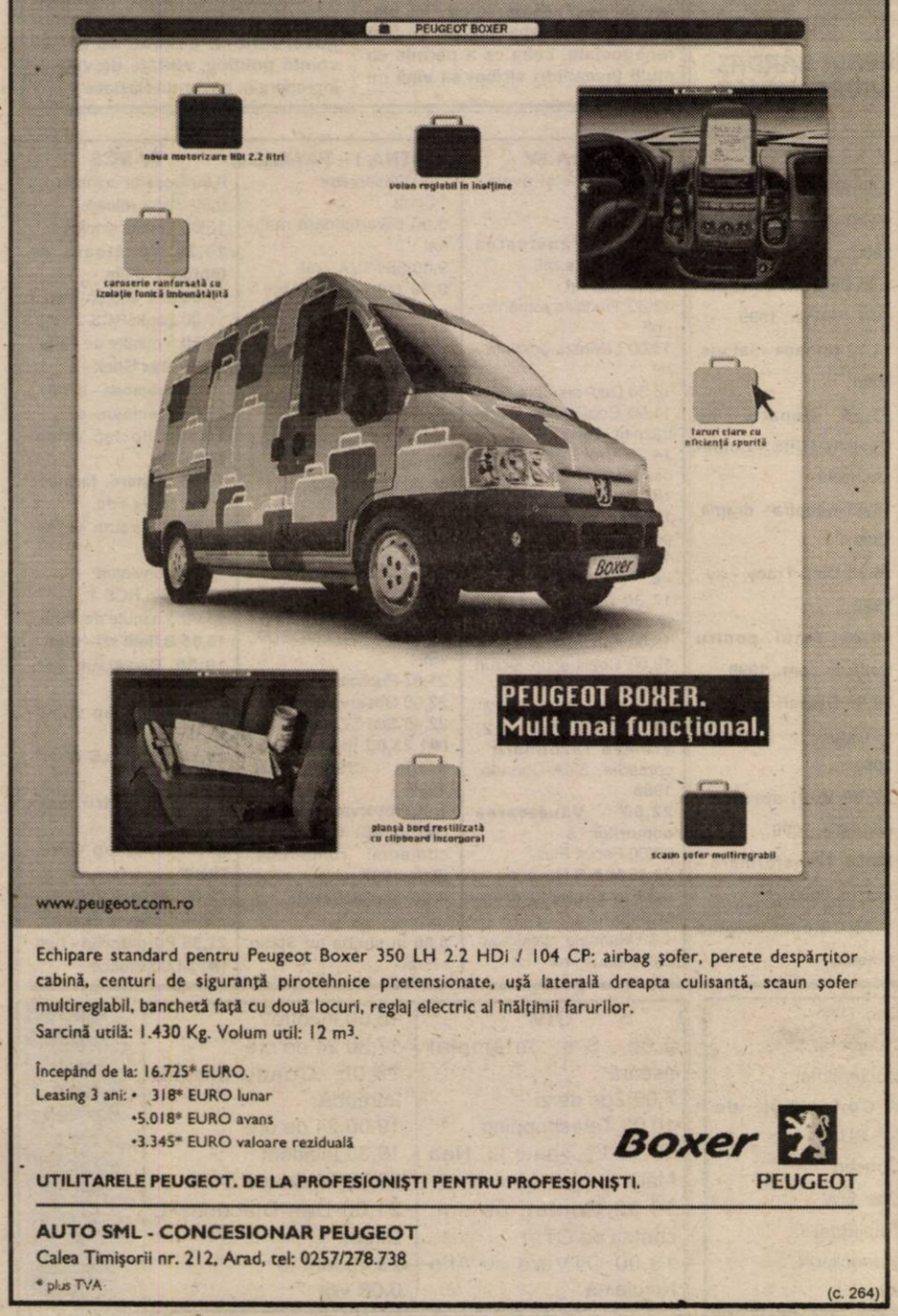

Echipare standard pentru Peugeot Boxer 350 LH 2.2 HDi / 104 CP: airbag șofer, perete despărțitor cabină, centuri de siguranță pirotehnice pretensionate, ușă laterală dreapta culisantă, scaun șofer multireglabil, banchetă față cu două locuri, reglaj electric al înălțimii farurilor.
Sarcină utilă: 1.430 Kg. Volum util: 12 m³.

Începând de la: 16.725* EURO.
Leasing 3 ani: • 318* EURO lunar
•5.018* EURO avans
•3.345* EURO valoare reziduală

Boxer PEUGEOT

UTILITARELE PEUGEOT. DE LA PROFESIONIȘTI PENTRU PROFESIONIȘTI.

AUTO SML - CONCESIONAR PEUGEOT
Calea Timișorii nr. 212, Arad, tel: 0257/278.738
* plus TVA

(c. 264)

ALCOOL, LA VOLAN

În ultimele 24 de ore, Poliția a reținut 12 certificate de înmatriculare, pentru preschimbare ori defecțiuni tehnice și 25 de permise de conducere, din care 11 pentru conducere sub influența băuturilor alcoolice, respectiv lui: **Zoltan Bartha,** de 31 de ani, **Nicolae Cociuba,** de 28 de ani, **Gheorghe Oloieru,** de 37 de ani, toți din Arad, **Sorin Nicolae Filip,** de 28 de ani, **Cosmin Lăcătiș,** de 22 de ani, din Pâncota, **Katona Trifa,** de 42 de ani și **Erno Szabo,** de 56 de ani, ambii din Pecica, **Daniel Dărău,** de 30 de ani, din Tisa Nouă, **Ladislau Gal,** din Curtici, **Nicu Gancea,** din Hălmagiu și lui **Ioan Bănulescu,** de 31 de ani, din Fântânele.

În total, pe raza municipiului au fost constatate 16 infracțiuni și a fost aplicat un număr de 717 amenzi contravenționale, în valoare de 220 de milioane de lei.

E. B.

LĂCOMIE... PREMATURĂ

Crina Manuela Frențiu, de 17 ani, din Ineu, în data de 31 august a.c. a intrat în locuința lui **Nicolae Popa,** din localitate, de unde a sustras suma de două milioane de lei. Pentru fapta sa, Crina Frențiu este cercetată în stare de libertate.

E. B.

50 DE MILIOANE LIPSĂ

Rita Gyengye, de 22 de ani, din Șeitin, în data de 30 august a.c., în calitate de gestionară la A.F. „Giorgi" din localitate, a avut lipsă în gestiune în valoare de aproape 50 de milioane de lei. Pentru neregula constatată, **Rita Gyengye** este cercetată în stare de libertate.

E. B.

ARESTAȚI

În ultimele două zile, au fost depistați, reținuți și introduși în arestul I.J.P. Arad Gheorghe Gălan, de 50 de ani, din Dobriceni, jud. Botoșani, care a fost prins în flagrant în timp ce încerca să sustragă bunuri din autoturismul cu numărul AR-05-PXW, respectiv Francisc Varga, de 28 de ani, din Săcădat, jud. Bihor, care are de executat un număr de 80 de zile de închisoare contravențională, pentru tulburarea ordinii și liniștii publice.

E. B.

AFUMĂTOARE ÎN AER LIBER!

Duminică după-amiază, pompierii militari din Sebiș au fost solicitați să stingă un „incendiu" izbucnit la locuința lui Gligor Ciprian, de pe strada Crișului, nr. 25.

Din cauza unui foc deschis lăsat nesupravegheat, s-a aprins și a ars mocnit, o grămadă de rumeguș.

Ce fum o fi fost pe toată strada nici nu ne vine să ne gândim, când aruncăm o privire pe raportul pompierilor! Nu mai puțin de o tonă și jumătate de rumeguș a făcut să nu se mai vadă vecinii între ei.

„Din fericire, acest incendiu nu s-a soldat cu pagube materiale deosebite, însă atragem atenția încă o dată populației în ceea ce privește focurile deschise lăsate nesupravegheate. Nu o dată, de la astfel de surse au ars case de sute de milioane de lei", avertizează dl. mr. Lucian Câmpeanu, purtătorul de cuvânt al Grupului de pompieri „Vasile Goldiș" al județului Arad.

N. O.

ȘOFERI CU PROBLEME

Sunt cercetați în stare de libertate **Remus Gherman,** de 27 de ani, din Arad, care a condus pe drumurile publice un autovehicul neînmatriculat; **Petru Sas,** de 60 de ani, din Arad, care a condus pe drumurile publice un autovehicul cu permis de conducere necorespunzător categoriei acestuia; **Eugen Dreghici,** de 23 de ani, din Secusigiu, care a condus pe drumurile publice un autovehicul, având în sânge o îmbibație alcoolică de 1,35 la mie și **Florin Stavilă,** de 38 de ani, din Arăneag, care a condus pe drumurile publice un autovehicul fără a poseda permis de conducere.

E. B.

În prezența Generalului de Divizie Pavel Abraham

POLIȚIȘTII ARĂDENI AU DEPUS JURĂMÂNTUL DE CREDINȚĂ

Ieri după-amiază, sala de spectacole a Casei de Cultură a Sindicatelor a devenit neîncăpătoare. Aproape o mie de polițiști arădeni au depus jurământul de credință, în fața **secretarului de stat M.I., General de Divizie Pavel Abraham.**

Momentul solemn a fost precedat de discursul comisarului șef **Teodor Pantea,** prim-adjunct șef în cadrul Inspectoratului Județean de Poliție, care a punctat câteva lucruri esențiale privitoare la noul statut al polițistului, anume acela de funcționar public civil, cu statut special.

Polițiștii au jurat: **„Jur să respect Constituția, drepturile și libertățile fundamentale ale omului, să aplic în mod corect și fără părtinire legile țării, să-mi îndeplinesc cu răspundere și bună credință îndatoririle ce-mi revin potrivit funcției și să păstrez secretul profesional. Așa să-mi ajute Dumnezeu!"**

Prefectul Aradului, **Dan Ungureanu,** în discursul care a urmat depunerii jurământului, a spus: **„Sunt mulțumit că particip, în calitate de prefect, la ceea ce se întâmplă astăzi aici și aș dori să punctez că prin demilitarizarea poliției se confirmă, o dată în plus, eficiența cu care Guvernul a înțeles să acționeze în vederea realizării reformei instituționale. Numai acest Guvern, din '89 încoace, a dovedit cutezanță în acest sens."**

Generalul de Divizie Pavel Abraham și-a început alocuțiunea rostită în fața polițiștilor arădeni: **„Sunt onorat să particip la un fapt istoric cum este acesta, pentru această distinsă unitate. Numărul impresionant de polițiști prezenți aici ilustrează dorința noastră de a ne încadra rapid pe drumul democratic. Doresc să reamintesc faptul că suntem prima țară, din fostul bloc estic, care am trecut la demilitarizarea poliției. Esența activității noastre va fi, exclusiv, «legătura cu comunitatea»."**

Lizica Mihuț, rectorul Universității „Aurel Vlaicu" Arad, prezentă la festivitatea de ieri în calitate de invitat, ne-a declarat: **„Sunt onorată că sunt astăzi alături de polițiști și mă gândesc cu plăcere la anii în care pregăteam, la limba română, subofițeri, dintre care unii au ajuns, după Revoluție, în condiții excepționale, prin examenele pe care le-au susținut, la gramatică, direct ofițeri. Apreciez în mod deosebit întoarcerea Poliției la Cetate. Această transformare care s-a petrecut în viața polițiștilor relevă responsabilitatea deosebită pe care aceștia o au față de societate."**

Emanoil Voicu, viceprimarul Aradului, ne-a spus: **„Este o primă etapă, acum, prin care se pregătește trecerea către autoritate publică locală a multora dintre aceste activități. Așteptăm cu interes înființarea Poliției Municipale, așteptăm ca legiuitorul să prevadă atribuții pentru aceasta, altfel... vom avea ocazia să vedem cum se vor descurca polițiștii în civilie..."**

Florin Remețan, subprefectul județului, ne-a declarat: **„La modul cel mai serios, când am văzut adunați aici o mie de oameni, m-a cuprins un sentiment deosebit de a amiciție față de aceștia. Am simțit că sunt mai aproape de noi și vreau să sper că este exact așa cum simt, că această trecere la civilie a polițistului nu este doar o trecere formală. Acea uniformă care ne-a produs fiori reci ani în șir va dispărea și este bine să ne obișnuim cu gândul acesta. Polițiștii vor fi prietenii Cetății."**

Gheorghe Falcă, vicepreședintele Consiliului Județean, a punctat: **„Trecerea la civilie face ca responsabilitatea polițistului să fie mai mare, pentru că el, polițistul, va face parte din același sistem civic. Atitudinea de respect reciproc va spori și cred că acum și polițistul va contribui mai mult la respectarea ordinii și a legii, dar și că, așa cum ar fi normal, cetățenii vor colabora îndoit cu colegii lor civili, în aceleași scopuri."**

Alături de polițiștii din cadrul I.P.J. Arad au mai depus ieri jurământul polițiștii din cadrul **Poliției de Frontieră,** din cadrul **Serviciului de Evidență Informatizată a Persoanei și din cadrul Serviciului de Informații și Protecție Internă.**

După depunerea jurământului, polițiștii arădeni au intrat într-un dialog interesant și eficient cu Secretarul de Stat M.I., **Generalul de Divizie Pavel Abraham,** care a lămurit o serie de probleme ridicate de proaspeții funcționari publici civili, legate de anumite articole din noua Lege a Poliției Române.

EUGENIA BĂRDAȘ
Foto: **VIOREL MUSCĂ**

RĂSPUNDERE ȘI RESPONSABILITĂȚI ÎN ACTUL GUVERNĂRII

(Urmare din pagina 1)

Au fost repuse în drepturi instituțiile statului, în primul rând guvernul nou s-a apucat de treabă, luând lucrurile gospodărește și organizat. Legislativul, cele două camere ale Parlamentului, au trecut la elaborarea legilor care să asigure reforma și integrarea în structurile euroatlantice. S-a trecut la reformarea celorlalte domenii de activitate, punându-se accent pe susținerea privatizării și crearea condițiilor pentru creșterea economiei. Au apărut și rezultatele care au asigurat o creștere economică de 4-5%, susținută de aplicarea unor programe, inclusiv de sprijinirea țăranilor, a fermelor în înființarea culturilor, ceea ce a dus anul trecut la o producție apreciabilă. Pe plan extern, guvernul și președinția au acționat pentru scoaterea țării din izolare. Au fost reluate dialogurile diplomatice, s-a acționat ofensiv pentru a demonstra că țara noastră este capabilă de o integrare în U.E. Politica susținută de apropiere de SUA, prin măsuri care să asigure încrederea SUA și partenerilor săi a devenit un factor decisiv în integrarea noastră în NATO. Practic, suntem în NATO, teoretic la Praga în această toamnă se va decide. Un real succes l-a constituit și obținerea ridicării vizelor pentru circulația cetățenilor români în spațiul Schengen, respectiv în Europa occidentală. Acest fapt a creat posibilitatea ca mulți, zeci de mii de români, să beneficieze de contracte legale de muncă, să circule liber. În același timp acordurile cu FMI, blocate în guvernarea trecută, au fost renegociate, ceea ce a permis ca mulți investitori străini să vină cu încredere în România.

Sunt doar câteva lucruri spuse succint care demonstrează că România a devenit capabilă să se înscrie pe linia aderării la U.E., în urma progreselor înregistrate pe diferite planuri. Sigur, la mijlocul mandatului nu s-au putut împlini toate angajamentele asumate de PSD și guvernul Năstase, dar, prin rezultatele concrete obținute, există o garanție a mersului înainte a României.

Aceste lucruri au constituit subiectul dezbaterilor de la Sinaia, unde s-a discutat și programul de guvernare pe perioada 2002-2003, acordându-se prioritate elaborării proiectelor bugetului de stat, bugetului asigurărilor sociale și a fondurilor speciale pe 2003, astfel ca până la 10 octombrie 2002 să fie depuse la Parlament.

Au fost stabilite de guvern listele proiectelor de legi aflate în procedură de legiferare și cele care se constituie în priorități legislative atât pentru aderarea României la U.E. și NATO cât și pentru realizarea unor obiective din programul de guvernare. A fost declanșat și procesul de revizuire a Constituției.

O atenție deosebită acordă guvernul, în continuare, problemelor sociale, creșterii nivelului de trai și reducerii gradului de sărăcire. În această direcție a fost prezentată Hotărârea pentru aprobarea Programului social pe perioada 2002-2003.

În ciuda zvonurilor, întâlnirea parlamentarilor PSD, a membrilor guvernului, a dovedit că există voință politică, unitate de vederi, încredere în guvernul Năstase.

MARȚI, 3 SEPTEMBRIE 2002

TVR 1
7,00 Jurnalul de dimineață
7,30 Șapte zile - s. rel.
8,30 Matineu de vacanță
*** Horace și Tina - s.**
9,20 Euroatlantica - rel.
(●) 10,20 Dublă expunere - dramă, Italia, 1990, IV
12,00 TVR Timișoara
13,15 Pasiuni - s.
14,00 Jurnalul de prânz
14,30 Puncte cardinale
15,00 Interes general
16,00 Kronika
17,00 Sub semnul poruncii - dramă, Italia, '77, I
19,00 Știri
20,00 Festivalul internațional „Cerbul de Aur", 2002
22,00 Jurnal de noapte
22,15 Festivalul internațional „Cerbul de Aur", 2002
0,00 Teatru TV: **Doctor fără voie** de **Moliere**
1,40 Jurnal. Meteo. Sport
2,40 Puncte cardinale- rel.
3,10 Întâmplări în Valpadana - comed. Italia, 2000, IV

TVR 2
7,00 Tonomatul DP2 - rel.
8,45 Desene animate - rel.
9,10 Lumea lui Chiț-chiț - rel.
10,05 Diminețile unui bărbat cuminte
12,15 Drumul spre Avonlea - s.
13,10 Sparky roboțelul - s.
13,45 Desene animate - rel.
15,00 Știri
15,05 Toți, împreună
15,50 Tribuna patridelor...
16,30 Călătorind prin țară
17,05 În plină acțiune - s.
18,00 Știri regionale
18,15 Gura presei
18,30 Spații subiective
19,30 Banatica (emisiune în limba germană)
20,05 O altă dimensiune
21,00 Puterea vieții - s.
21,25 Burebista - istoric., România, 1980
23,50 Știri
23,55 Clepsidra cu imagini
0,25 Tată, am încurcat-o! - rel.
1,10 O altă dimensiune - rel.
1,55 Sparky roboțelul - rel.
2,20 În plină acțiune - rel.

PRO TV
7,00 Teo - rel.
* Omul care aduce cartea
8,00 Știrile ProTv - Ziarul dimineții tale
9,15 Tânăr și neliniștit - s. rel.
10,45 Lupul din campus - s.
11,45 Familia Bundy - rel.
12,15 Secolul 20 - în spatele istoriei - rel.
12,55 Știrile Pro Tv
13,00 13-14 cu Andrei Gheorghe
14,00 Crimă tăinuită - f. rel.
16,00 Tânăr și neliniștit - s.
17,00 Știrile Pro Tv
18,00 Tânăr și neliniștit - s.
19,00 Știrile Pro TV * Sport * Vremea
20,00 Martor fără voie - act., SUA, 1999
22,00 Știrile Pro TV
22,30 Familia Bundy - s. rel.
23,00 Viață dublă - thriller, SUA, 1995
1,00 Știrile Pro TV
1,15 Secolul 20 - în spatele istoriei - s.
2,00 Totul despre sex - s.
2,30 13-14 cu Andrei Gheorghe - rel.
3,30 Fotbal din Divizia A - rel.

TV ACASĂ
7,15 Terra nostra - s. rel.
8,15 Povești adevărate - rel.
9,00 Între iubire și ură - s. rel.
11,15 Amor latino - s.
12,15 Dragoste și putere - s. rel.
12,45 Clona - s. rel.
13,45 Femei înșelate - s.
15,00 Muzica de Acasă
15,15 Căsuța poveștilor
15,30 Betty cea urâtă - s.
16,30 Terra nostra - s.
17,30 Între iubire și ură - s.
19,30 Povești adevărate
* Vremea de acasă
20,00 Secretul iubirii - s.
(●) 21,00 Ally McBeal - s.
22,00 Clona - s.
23,00 Dragoste și putere - s.
23,25 Povești adevărate - rel.
0,00 Betty cea urâtă - s. rel.
0,45 Femei înșelate - s.
1,30 Amor latino - rel.
2,15 Muzica de Acasă, muzica nopții
3,15 Ia-mă acasă! - rel.
3,45 Acasă la români, cântă-mi lăutare! - rel.
5,45 Secretul iubirii - f. rel.
6,45 Ia-mă acasă - rel.

HBO
8,00 Slujbe de noapte - comedie, Germania, 2001
9,35 Cele mai bune planuri - thriller, 1999
11,10 Noriega - istoric, 2000
13,05 Departe de Beverly Hills - comedie, 1999
15,05 Adopția - dramă, 1999
16,35 Dick Tracy - av., 1990
18,25 Totul pentru Celtics - com., 1996
20,00 Dispari în 60 de secunde - acțiune, 2000
22,00 Vieți sordide - comedie, 2000
23,50 Transformare - horror, 2000
1,35 Cinema cinema cinema

PRIMA TV
7,00 Prietene și rivale - s. rel.
8,00 Zid
11,30 Vânătoarea comorilor - s.rel.
12,25 Clip Art
12,30 Tradițiile românilor - rel.
13,00 Levintza prezintă - rel.
13,30 Des. animate
14,00 Copiii spun lucruri trăznite - rel.
14,30 Vrei să fii miliardar? - rel.
15,00 www.primatv - rel.
15,30 Vânătoarea comorilor - s.rel.
16,30 Prietene și rivale - s.
17,30 Marilena - talk-show
18,00 Focus
19,00 Copiii spun lucruri trăsnite
19,30 Vrei să miliardar?
(●) 20,00 Porky 2: Vremea răzbunării - comedie, SUA-Canada, 1983
22,00 Vânătoarea comorilor - s.
23,00 Focus Plus
23,45 M.A.S.H. - s. rel.
0,30 În căutarea dreptății - s.
1,30 Marinela - talkshow
2,00 Focus - rel.

ANTENA 1 – TV ARAD
7,00 Observator
* Sport
8,00 Divertisment matinal
9,00 Știri TVA - rel.
9,30 Magazin sportiv - rel.
10,00 Isabella - s. rel.
12,00 Maria Emilia - s.
13,00 Știrile amiezii
13,15 Detectivii Hart - s.
(●) 14,00 Femeia dorită - f. rel.
16,00 Muzică populară
16,30 Publicitate, Promo
16,45 Știri TVA
17,15 Isabella - s.
19,00 Observator * Sport * Meteo
(●) 20,00 Gânduri ucigașe - thriller, SUA, 1991
21,57 Publicitate, Promo
22,00 Observator
22,45 Știri TVA
(●) 23,00 În slujba lui Stalin - dramă, SUA, 1991
1,00 Observator
(●) 2,00 Gelozie - comedie romantică, SUA, 1997
4,00 Maria Emilia - s. rel.
5,00 În slujba lui Stalin - f. rel.

TV RCS
9,00 Desene animate
9,30 Știri 1 reluare
10,00 Tradiții și folclor
10,30 Vânătoare de fantome - Film
12,00 Em. Microb - rel.
13,00 Știrile RCS 2 - rel.
13,30 5 minute de carte
13,35 Max Glick - s.
14,15 Preciosa - s. rel.
15,00 Preciosa - s.
15,45 Clipclap videoclipuri
16,00 Mistere, farmece și miracole - dc.
16,45 Clipclap videoclipuri
17,00 Conviețuri
17,30 Știri RCS 1
18,00 5 minute de carte
18,05 Băieții răi - film
19,30 Deșertul vorbește - doc.
20,00 Clipclap videoclipuri
20,15 Knights& Warriors - s.
21,00 Maeștrii cascadoriei - s.
21,45 Clipclap videoclipuri
22,00 Știrile RCS 2
22,30 5 minute de carte
22,35 Purgatoriul - film
(■) 24,00 Erotica

B1 TV
7,00 Fan X
8,00 Espresso
11,00 Prințul din Bel Air - s. rel.
11,30 Familia Simpson - s.
12,00 Știri
12,30 Nașul - rel.
13,30 Fan X
14,00 Enterprise - s.rel.
15,00 Vară eternă - s.
16,00 Fan X
17,00 Familia Simpson - s. rel.
17,30 Prințul din Bel Air - s.
18,00 Știri
18,30 Vară eternă - s.
19,00 La Strada
19,30 Familia Simpson - s.
20,00 Știri
21,00 Brigada specială
21,30 Paranormal
22,00 Nașul. Talk-show
23,00 Știri.
23,30 La Strada
0,00 Știri
1,00 Fox News

TELE 7 ABC
7,35 Telejurnal - rel.
8,05 Videoclipuri
11,00 Tentații - rel.
12,00 Doc. DW
13,00 Videoclipuri
14,00 Apel: Crimă - rel.
15,35 Videoclipuri
16,30 Atelierul lui Newton -s.
17,00 As Show - rel.
18,00 Doc. DW
18,30 Telejurnal
19,00 Documentar
19,30 Concursul de rodeo - f. SUA
21,30 Concert
22,35 Doc. DW
23,00 Telejurnal
23,30 Videoclipuri
1,00 Activ FM

OTV
6,00 S-a întâmplat aseară
7,00 Zori de zi
10,00 Teleshopping
10,15 La hanul lu' Nea Mărin
10,30 Contați pe noi, contați pe OTV!
13,00 OTVara cu Alin Nicolăină
16,00 Încotro?
17,30 24 de ore
18,00 Condurățeanu întreabă
19,00 24 de ore
19,30 Incident
20,30 24 de ore
21,00 Dan Diaconescu Direct
23,00 MM.ro
0,00 Vot

Redacția Adevărul nu își asumă răspunderea pentru modificările ulterioare intervenite în programele TV

ATENȚIE LA GLOBALIZARE!

Interviu cu MIRCEA COȘEA, membru în Biroul Executiv al PNL

– D-le Coșea, în cadrul Biroului Executiv veți face parte din echipa de programe a PNL. Chiar la începuturile politicii românești post-revoluționare, ați fost unul dintre artizanii unui program. Care sunt diferențele între acel program și programul de astăzi al PNL?

– Este adevărat, eu am făcut primul program liberal în 1990 și am fost foarte atașat de ideea unui program liberal pentru România. Cred că de această dată există trei direcții importante pe care trebuie să le luăm în calcul. În primul rând există o punere în context real, național, a doctrinei liberale în România. Noi am discutat despre liberalism într-o manieră - să zicem, clasică, într-o manieră social-liberală. Acest program, arată, acum, foarte exact, ce trebuie să facă liberalismul în condițiile în care România devine o țară a sărăciei, o țară codașă din punct de vedere al tranziției și al integrării. Primul element important apreciez a fi realismul ascestui program. Al doilea, este o analiză și o înțelegere mai concretă a segmentului de populație pe care PNL îl poate considera ca bazin electoral propriu. Am trecut peste unele abordări zic eu, destul de exagerate, peste altele pesimiste și am ajuns la concluzia că tranziția în România a creat în 2002 și în 2004 în mod sigur va fi mai clar, o structură socială și socio-profesională o structură a vârstelor, a generațiilor, care favorizează mai mult ca înainte bazinul electoral al PNL-ului și programul merge pe această linie.

Al treilea element important este contextul internațional. Este o abordare, după părerea mea, prima de acest gen, în ideea politicii pe care un partid trebuie să o ducă în condițiile globalizării. Există un element important care, din păcate nu a fost accentuat, acela că principiul „prin noi înșine" rămâne un principiu foarte drag și de bază al liberalismului, dar în condițiile actuale globalizarea aduce ca un factor important capacitatea externă de capital și de tehnologie pe care am putea s-o preluăm din circuitul economic internațional. Programul individualizează foarte clar PNL-ul față de alte partide care au la bază o tendință să zicem, socio-liberală și care în bună parte nu au reușit să sesizeze până la această dată schimbările profunde care se întâmplă nu numai în interiorul partidelor și în interiorul țării noastre, dar și în exteriorul țării, care impun schimbări de strategie politică.

– Pentru că tot ați vorbit despre principiul „prin noi înșine" și despre globalizare, Ludovic Orban spunea că degeaba ne integrăm în NATO și UE, pentru că vom rămâne tot milogii Europei și vom aștepta să ne cadă niște firimituri de la masa celor bogați.

– Vedeți, sunt niște cuvinte și niște fraze care fac carieră în România. Există la politicienii români de astăzi tendința de a folosi cuvinte mari, pompoase, sforăitoare. Problema asta cu firimiturile, cu săracii, ar trebui să o privim puțin mai responsabil, pentru că asta ține de noi și nu de alții. Intrarea în NATO, pe care eu o văd ca sigură în noiembrie, nu va aduce României imediat o ridicare evidentă a nivelului de trai al cetățeanului de rând, dar va stabiliza situația politică internațională a României în așa fel încât va favoriza în viitor aportul de capital străin. El nu va veni decât dacă partidul care va fi atunci la guvernare va ști cum să-l atragă. Poziția d-lui Orban, pe care îl stimez și îl văd ca pe un om politic de viitor, este o poziție depășită, paseistă, care ține mai mult de o anumită situație. În programul nostru, accederea în NATO și UE sunt condiții care ne favorizează.

– Care sunt mai exact domeniile în care veți activa ca membru al Biroului Executiv?

– Sunt niște domenii foarte apropiate sufletului meu, care au făcut subiectul activității mele în partid și până acum. Răspund de monitorizarea guvernului, de problemele economice internaționale, de efectele globalizării, comerț exterior, de integrare economică. Sunt preocupări care țin de meseria mea. Cred că alegerea mea în birou a fost bazată tocmai pe specializarea pe care o am și pe faptul că de când suntem membri în urma fuziunii ApR cu PNL eu am desfășurat în partid activități pe acest domeniu.

– La Congres a fost mare bătălie pentru modificările la Statut. Ați fost de acord cu toate propunerile d-lui Stolojan?

– Am avut mai multe discuții pe Statut cu d-l Stolojan. Eu îi datorez dânsului o chestiune pe care trebuie să o spun public și anume dorința dânsului de a clarifica cu mine încă de la început această problemă. După ce a prezentat aceste idei, am avut o discuție într-o seară și mi-a explicat un lucru pe care eu l-am înțeles foarte bine: în acest moment specific al situației interne a PNL, se impune o modificare a Statutului, care să asigure stabilitate în perioada de până la alegeri. Am susținut acele modificări, poate neplăcute unora, dar absolut necesare pentru această etapă.

SIMION TODOCA
Foto: M. CANCIU

PNȚCD ÎNFIINȚEAZĂ „ASOCIAȚIA ÎMPOTRIVA ABUZURILOR PSD ARAD"

Claudiu Cristea, președinte al PNȚCD Arad, a prezentat, în cadrul conferinței de presă săptămânale de ieri, lansarea manifestului „Noua politică" promovat de filiala arădeană și preluat la nivel central. Documentul cuprinde o serie de considerente ale țăraniștilor despre nivelul de trai al românilor, precizând că programul „Noua politică" provoacă întreaga clasă politică să-și revizuiască atitudinea față de propriul electorat și să lase de-o parte interesele personale, de grup și ale clientelei politice.

„Doru Popa, un baron PSD"

Țăraniștii arădeni au precizat că **„administrația PSD - Doru Popa, a promovat o politică anticetățenească în disprețul arădeanului, iar din păcate Aradul începe să devină o feudă și domnul Doru Popa un baron PSD".** Privitor la banii alocați pentru „Zilele Aradului", țăraniștii consideră că arădenilor li se pregătește „pâine și circ" conform planului întocmit de „ministrul propagandei", Vasile Dâncu. Ca soluție pentru rezolvarea problemelor enumerate, țăraniștii arădeni vor înființa „Asociația împotriva abuzurilor PSD Arad" care, conform celor declarate de liderul țărănist, va apăra cetățenii pe cale juridică asupra cărora se comit abuzuri săvârșite de administrația PSD.

DANIEL ALBU

La fața locului, în a doua jumătate a lunii

VIOREL HREBENCIUC ȘI ȘERBAN MIHĂILESCU CONTROLEAZĂ PSD ARAD

Delegația Permanentă a PSD a hotărât, în urmă cu câteva luni, ca Viorel Hrebenciuc, Șerban Mihăilescu și Leonard Cazan să fie persoanele care să supervizeze acțiunile și activitatea organizației arădene a acestei formațiuni.

Astfel, dacă până acum cei trei membri ai conducerii centrale de partid n-au făcut nici un pas pentru a-și îndeplini sarcinile trasate, astăzi vă putem spune că și-au întors fețele către PSD Arad.

În a doua decadă a acestei luni, Hrebenciuc, Mihăilescu și Cazan vor controla organizația arădeană a PSD, încercând să găsească „bilele albe și negre" pe care aceasta le are.

Pe adresa organizației arădene a sosit un fax prin intermediul căruia conducerea PSD Arad este informată că va trebui să prezinte câteva rapoarte de activitate, dintre care unele chiar foarte interesante. Liderii PSD-ului local sunt nevoiți să întocmească un raport cu privire la structura organizatorică din 2002 față de cea din 2000, unul cu privire la structura autorităților publice locale, o analiză a activității Consiliului Județean al organizației și tot o analiză, dar cea a relației PSD cu sindicatele și cu mass-media.

Bineînțeles că vor fi în atenție și relațiile conducerii filialei cu parlamentarii formațiunii, mai ales a președintelui cu parlamentarii, astfel că, la final, se dorește a fi stabilită - cât de exact posibil - starea de spirit existentă în organizație.

ALIN OLTEANU

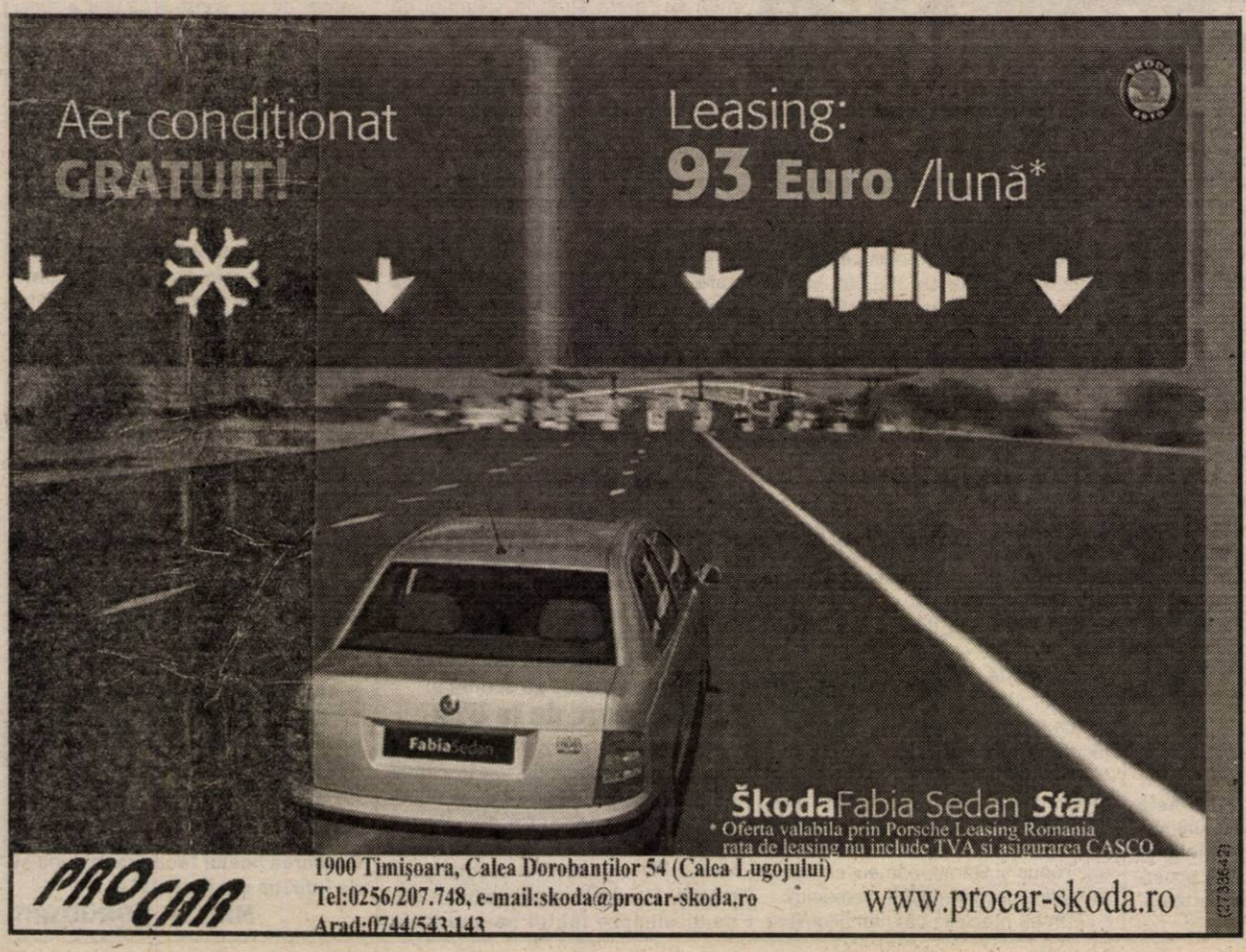

Weekend politic arădean

SE APROPIE NUMĂRAREA „BOBOCILOR"

A venit luna septembrie și toamna bate la ușa partidelor politice, să le întrebe ce au mai făcut prin cele teritorii, câți „boboci" vor putea raporta la clipa bilanțului. La sfârșitul săptămânii trecute, partidele politice arădene nu prea s-au omorât cu firea în ceea ce privește activitatea. Probabil și pentru că politicienii noștri au ținut să fie prezenți la Moneasa și Văsoaia, la sărbătoarea codrenilor. **Liberalii**, nu numai că au avut cea mai numeroasă delegație, dar au și scos din „pușculița" proprie o mică sumă, destinată premierii unui vrednic gospodar. **PSD-iștii** au fost și ei prezenți.

● **PD-iștii** nu au avut timp să se deplaseze la Văsoaia, pentru a cotempla peisajul și junincile premiate, fiind ocupați cu „reimplementarea" foștilor „baroni", la lucrările Conferinței Naționale de la București.

● **PNȚCD: proba feminină de „ștafetă".**

Adela Cristea, după o pauză destul de lungă, a revenit în forță în politică, organizând masa rotundă cu tema „grupa pregătitoare, la școală sau la grădiniță?". Dintre organizațiile de femei ale partidelor, doar PSD-ul a răspuns invitației. Au mai fost prezente reprezentante ale Direcției pentru protecția copilului și ale unor ONG-uri. Dezbaterile au fost interesante, doamnele concluzionând că nu este bine ca grupa pregătitoare de la grădiniță să se echivaleze cu clasa I-a.

Staff-ul organizației mari nu a făcut de această dată, nici o deplasare în județ, preferând să se distreze la nunta a doi lideri OT-PNȚCD. Simona Butca, vicepreședinte al organizației de tineret pe județ, s-a măritat cu Cristian Crăveanu, președintele organizației municipale. Probabil că nu peste mult timp, proaspăta doamnă Crăveanu va face o pauză politică, după modelul șefei sale, Adela Cristea. Așadar, s-a schimbat ștafeta...

● **PRM-iștii** sunt foarte secretoși. Nu au scos un cuvințel despre ședința de birou de sâmbătă. Din surse sigure, am afla că principalul subiect de discuție a fost Adrian Mureșan.

● **PSM-ul** este în focul pregătirii Plenarei zonale de la Arad.

■ Cam acestea au fost activitățile politice de la sfârșit de săptămână. Cam „subțire". Să vedem ce va fi mai departe. Anul preelectoral 2003 se apropie cu repezicune și nu se știe câte dintre partidele politice vor putea prezenta cele 50.000 de adeziuni...

SIMION TODOCA

S.C. „Adevărul" SRL nu-și asumă responsabilitatea pentru conținutul articolelor publicate, aceasta revenind în exclusivitate autorilor.

La Universitatea „Aurel Vlaicu"

INVESTIȚII, BURSE INTERNAȚIONALE ȘI... UN NOU CLUB

Cu o lună înainte de deschiderea anului academic 2002-2003, conducerea Universității „Aurel Vlaicu" a organizat o conferință de presă, având ca subiecte cele mai recente investiții ale universității, proiectele europene derulate ș.a.

PESTE 5 MILIARDE DE LEI PENTRU CLĂDIREA DIN MICĂLACA

Până în momentul de față, Universitatea „Aurel Vlaicu" a investit peste 5 miliarde de lei în clădirea de la Micălaca, la care se lucrează într-un ritm susținut pentru inaugurarea din 2 octombrie. Astfel, în acest an vor începe să învețe aici o parte din studenții universității, de la facultățile de Inginerie, Chimie Alimentară, Turism și Protecția Mediului, Colegiul de Institutori. **„În acest moment nu mai avem decât un singur spațiu care aparține învățământului preuniversitar, în care își desfășoară activitatea specializarea Textile."**, a declarat **prof. univ. dr. Lizica Mihuț, rectorul Universității „Aurel Vlaicu"**

DESCHIDERE SPRE EUROPA

În prezent, universitatea arădeană elaborează în detaliu proiectul privind înființarea **Institutului European de Studii**, primul de acest gen din estul Europei. Institutul va fi finanțat de Comunitatea Europeană și de Parlamentul Național din Berlin. Unul din cei care sprijină acest proiect este **prof. Rolf Gergen**, personalitate recunoscută în domeniul managementului internațional, care va fi prezent la deschiderea anului universitar în 1 octombrie.

În acest an, ca rezultat al protocolului dintre România și Ungaria, se va înființa **Colegiul de Institutori de la Gyula**.

În privința proiectelor europene, U.A.V. a obținut **finanțare de 9 000 de Euro**, pentru proiectul „Jean Monet" și pentru un proiect de dezvoltare regională, la care participă universități din Anglia, Franța, Grecia, precum și 20 de universități din România. De asemenea, Ministerul Educației și Cercetării a invitat universitatea arădeană să realizeze **proiecte de infrastructură împreună cu primăriile și consiliile locale din județ**. În acest sens, conducerea universității face un apel către primari să o contacteze, în vederea elaborării proiectelor.

Beneficiari ai acestei deschideri mai „violente" spre Europa sunt și studenții arădeni, datorită **Oficiului de Relații Internaționale** al U.A.V. (șef **Ioan Gabor**). În prezent universitatea are contracte cu 18 universități europene. În octombrie vor pleca la studii, cu burse, 11 studenți ai U.A.V., pentru care a fost aprobate peste 21 000 de Euro. Și pentru cadrele didactice au fost aprobate două granturi ERASMUS. Tot ca o confirmare a deschiderii academice a Universității „Aurel Vlaicu" vine și **participarea cancelarului general al universității, prof. univ. dr. Liviu Bocîi, la al IV-lea Congres Mondial al Vehiculelor Feroviare de Mare Viteză**, care se va desfășura la Madrid în 23 - 25 octombrie.

CLUBUL UAV

Săptămâna aceasta se va deschide Clubul UAV, vizavi de Prefectură. Aici s-au făcut investiții de miliarde de lei și, după cum se aude, clubul arată excelent. Așteptăm inaugurarea.

CĂTĂLINA LATU

SEMNE DE DIVORȚ

Adrian Năstase șochează opinia publică, dar și majoritatea PSD, cu ieșirile sale de copil răsfățat. Un astfel de șoc a fost și recenta propunere pe care a lansat-o, cea ca Ion Iliescu să mai poată candida pentru încă un mandat prezidențial. Asta deoarece, cică, dumnealui stă cu urechea pe pământ și ascultă vrerea țării. Iar țara, oamenii săi, ce vor? Îl vor tot pe Iliescu. Deci, dumnealui, Adrian Năstase propune o modificare a Constituției, în sensul creării cadrului legal ca Ion Iliescu să mai poată candida.

Sigur că am priceput - premierul Năstase a vrut să fie ironic, așa cum îi place dumealui și cum procedează în împrejurări potrivite, dar mai cu seamă nepotrivite. În fapt, așa cum bine spunea cineva, președintele PSD a comis o mârlănie față de Ion Iliescu. A transmis un mesaj de genul „îl vreți, vi-l dăm să vă spălați pe cap cu el". Nu știu cine ar fi putut fi adresantul acestui mesaj. Cred că Năstase era convins că el, adresantul, nici nu există. Și că nimeni nu ia în serios o asemnea bazaconie. Oricine îl cunoaște pe Ion Iliescu - iar românul, după 12 ani, îl cunoaște, știe că este un om serios, și onorabil - își dă seama că actualul președinte al țării nu s-ar compromite cu inginerii constituționale care să-i mai permită o candidatură. Deci, cu atât mai gratuită pare oferta lui Năstase.

***Și totuși, președintele PSD nu a fost ironic, ca să nu zic mișto car, fără motiv. Ieșirea dumnealui este o izbucnire care nu mai poate ascunde tensiunea pe care a acumulat-o relația Năstase-Iliescu. Este descărcarea nervoasă a omului care nu mai suportă și care este bântuit de ură (dacă nu cumva este deja posedat de ea). În fine, este proba că mariajul politic Iliescu-Năstase a ajuns în prag de divorț, oricât ar încerca cei doi să dea impresia că totul este în regulă, că relația e trainică. Nu e trainică. Lui Ion Iliescu nu-i plac multe la Adrian Năstase, începând chiar cu comportamentul obrăznicuț al acestuia. Asta explică, și nu mai este un secret, de ce Ion Iliescu și-a pus ochii pe ministrul de externe, Mircea Geoană, pe care mulți îl văd drept preferatul lui Iliescu la alegerile prezidențiale de peste doi ani. Or, cum Ion Iliescu va reveni în fruntea PSD după încheierea mandatului la Cotroceni, Năstase se simte amenințat din două flancuri, riscând să piardă și președinția partidului și șansa de a ajunge președintele României. De aici, nervii, tensiunea și răbufnirea actualului premier. De aici, gafele tot mai frecvente.*

Probabil, după „momentul Praga" divorțul va fi făcut public, iar confruntarea se va duce pe față, fără menajamente. Cu siguranță vom avea parte de multe surprize, de lovituri neașteptate, de lupte care vor angrena întregul efectiv al PSD, putând să-l ducă în prag de scindare. Vom trăi și vom vedea, cum zice românul. Singurul lucru cert, pipăibil, este că între Năstase și Iliescu nu mai există înțelegere, că mariajul s-a terminat, că Năstase îl șicanează pe „bătrân", iar Iliescu tace și contabilizează. Și știe el de ce și pentru ce.

TRISTAN MIHUȚA

Publicitate stil „varză"

Foto: ȘT. MATYAȘ

ARIA PROTEJATĂ „LUNCA MUREȘULUI" ARE SIGLĂ

Direcția Silvică Arad a lansat, în cadrul proiectului „Protejarea și Promovarea Luncii Mureșului", la componenta de promovare a turismului în aria protejată, un concurs național de soluții pentru realizarea siglei Ariei protejate Lunca Mureșului.

La concurs au participat peste 20 de concurenți, din toate colțurile țării, câștigând, în final, un brașovean. Sigla propusă de acesta s-a încadrat perfect în cerințele impuse de Direcția Silvică Arad, respectiv: este simplă, prezintă foarte bine fauna originală a zonei și corespunde exigențelor exprimate de personalul Regiei Naționale a Pădurilor. În plus, noua siglă a Ariei Protejate a căpătat inclusiv girul arădenilor, care au sunat, timp de trei zile, pentru a vota varianta finală care se poate vedea alăturat.

EUGENIA BĂRDAȘ

NU VĂ ESTE RUȘINE DOMNILOR?

„Am rămas stupefiată - ni se destăinuie d-na **Olimpia Măcinic** - când am citit în cotidianul dvs., că pentru „cântec, joc și voie bună", Primăria Arad intenționează să cheltuiească 2,2 miliarde de lei cu ocazia „Zilelor Aradului". Toate astea în timp ce Consiliul Județean Arad nu are bani pentru Căminul de bătrâni din Tămand care este pe cale de a fi desființat, în timp ce o mulțime de școli care își deschid în curând porțile nu au bani pentru reparații, în timp ce pensionarii sunt umiliți cu indexări și recorelări de 50 de mii de lei, în timp ce municipiul e plin de gunoaie, și de gropi, în timp ce, CET-ul nu știe de unde să scoată bani pentru achiziționarea combustibilului pentru la iarnă, în timp ce costul biletelor de transport în comun a crescut din nou, în timp ce ... etc. etc. etc.

Oare nu ar trebui să vă fie rușine domnilor edili și domnilor consilieri pentru ceea ce faceți?"

Asemenea altor arădeni care ne-au scris sau ne-au sunat la telefon și d-na Olimpia Măcinic este, cum se vede, teribil de revoltată de inițiativa Primăriei Arad. Din motivele enumerate mai sus ca și din multe altele. Și după părerea noastră „Zilele Aradului" nu se justifică. Cel puțin nu acum și mai ales nu sub forma aleasă. Pentru cel puțin două motive. 1. În fața Consiliului local și a Primăriei stă o iarnă pentru care nu suntem aproape deloc acoperiți începând cu procurarea combustibilului pentru CET și terminând cu cele câteva zeci de miliarde de lei necesare pentru subvenționarea căldurii. Și 2. „Zilele Aradului" sunt - dacă este să ne luăm după program - un fel de discotecă populară, menită nu să valorifice cu adevărat cultura, ci o acțiune a PSD-ului arădean ce urmărește captarea bunăvoinței electorale a tinerilor. Este așa domnule primar și domnilor consilieri?

Poșta redacției

Nereguli la Poliția rutieră

„Subsemnatul **Florentin-Livius Vârtaci-Aconi**, profesor de drept, specialitatea Legislație rutieră, mă întreb și întreb: 1. Dacă activitatea de examinare a celor care solicită permis de conducere auto este sau nu este o activitate prioritară a Poliției, sau ea se poate desfășura și „printre picături"? 2. Dacă cei care fac asemenea planificări sunt la dispoziția populației sau invers?

Solicit părerea dvs. în această privință deoarece în ultimele luni sistemul de planificare al examenelor s-a deteriorat continuu, fără o perspectivă și o programare normală. Spre exemplu, **cei care au prezentat dosarele în 29 august 2002 sunt planificați la examen pentru ziua de 3 octombrie 2002!** Ne-am obișnuit să dăm mereu exemplul Apusului și în această idee s-au preluat de la acest Apus forma și cartonul pentru tipărirea permiselor de conducere, carton pe care cetățeanul român îl plătește cu 350.000 le. De ce nu am preluat oare și sistemul lor de planificare la examinări, sistem în care cetățeanul este întrebat când vrea să se prezinte la examen, el fiind planificat la examinare după dorința sa. Noi nu cerem chiar așa de mult, dar credem că acest examen ar trebui organizat, măcar în prima săptămână după terminarea pregătirii așa cum a fost nu cu mult înainte, inclusiv înainte de '89 când examenele auto se țineau și sâmbăta! Aceasta pentru că tot spune Poliția că este la dispoziția cetățeanului...

Cum este ea la dispoziția noastră judecați și dvs. În pofida cerințelor din ce în ce mai mari, examinările se fac **doar miercuri și joi**, luni și vineri fiind pauză, iar marți este dedicată examinărilor speciale! Și încă ceva: mulți dintre noi se întreabă pentru ce au fost scoși de la examinări comisarii Țepuș și Dărău, oameni cu multă pregătire și experiență în domeniu?

Țin să precizez că, nemulțumirea mea se referă strict la sistemul de planificare și nu la examinarea propriu zisă, capitol la care nu avem ce reproșa Poliției."

Dacă lucrurile stau așa cum le prezintă dl. Vârtaci-Aconi și nu vedem de ce și-ar tăia craca de sub picioare dacă n-ar fi așa - atunci, într-adevăr conducerea Poliției rutiere ar trebui să-și revizuiască sistemul de organizare. Pentru că nu este normal ca cineva care termină un curs pentru șoferi - indiferent că este vorba de școala d-lui Vârtaci sau de o altă școală - să fie examinat de către Poliția rutieră abia după o lună și ceva de zile!

Ideal ar fi să se întâmplre cum se întâmplă în Occident unde, așa este, în baza unei simple cereri și a unei taxe poți fi examinat a doua zi după terminarea unui curs pentru șoferi, pentru ca în ziua următoare să primești permisul de conducere. Cum este la noi, o știm cu toții, treabă care însă ar fi cazul și mai ales, timpul să se schimbe!

Fostul parc de la UTA...

„Până mai acum 10 ani **parcul din Piața UTA** era un foarte căutat loc de recreere pentru toți locuitorii din zonă - ne scrie dl. **Pavel Ciurdaru**, loc care acum s-a transformat într-un adevărat coșmar pentru noi. Despre ce este vorba, o știu mulți: despre faptul că așa-zisul șantier pentru construirea unei biserici a fost abandonat de vreo 6-7 ani de zile, pe locul fostului parc întinzându-se acum un maidan plin cu apă, loc ideal pentru milioane de țânțari care fac ca locuitori din apropiere să nu mai poate deschide un geam cât este ziua de lungă.

Oare de ce nimeni nu se sesizează, inclusiv conducerea Episcopiei, treaba aceasta neterminată și urât mirositoare fiind o pată nepermisă pe fața Aradului nostru?"

Despre chestiunea de la UTA ziarul nostru a scris nu o dată, paragina care domnește acolo fiind, într-adevăr, revoltătoare. După cum revoltătoare este și îndelunga și inexplicabila tăcere a Primăriei față de ceea ce se întâmplă chiar sub ochii ei! În aceeași ordine de idei poate n-ar strica să-și facă auzit glăsciorul și Inspectoratul pentru protecția mediului care, asemenea Primăriei, tace mâlc de ani de zile în legătură cu această adevărată bombă ecologică care a devenit groapa din Piața UTA! Ce-i drept că domnii de la Inspectoratul de protecția mediului au preocupări mai „europene" precum stârpirea mașinilor din Arad, în loc să se ocupe mai întâi de stârpirea țânțarilor din Arad, sau de asanarea acelui focar de mizerie și de infecție din Piața UTA.

MIRCEA DORGOȘAN

Noi date despre programul SAPARD

Programul SAPARD este principalul instrument prin care Uniunea Europeană sprijină România să se integreze în structurile comunitare, în domeniul agriculturii și dezvoltării rurale.

Deși s-a făcut mare tam-tam pe marginea acestui subiect, semnalele pe care le-am primit din teritoriu indică faptul că populația știe prea puțin despre Programul SAPARD.

Drept pentru care am luat legătura cu dl. drd. ing. Adam Alda, directorul Centrului Județean de Consultanță Agricolă Arad, pentru a ne prezenta criteriile în baza cărora un proiect este ales pentru finanțare, nivelul finanțării nerambursabile (care nu trebuie plătită) și pe care o suportă Uniunea Europeană și nu în ultimul rând domeniile în care se alocă finanțarea.

Astfel, vă prezentăm în continuare domeniile și nivelul finanțării nerambursabile din partea U. E.: I lapte și produse din lapte - 50%; carne, produse din carne și ouă - 50%; I legume, fructe și cartofi - 50%; I vin - 50%; pește și produse din pește - 50%; I cereale - 30%; semințe oleaginoase (floarea-soarelui, soia etc.) - 30%; I zahăr - 30%.

Nu prezentăm criteriile de eligibilitate a proiectelor însă, înainte de a vă informa faptul că valoarea minimă eligibilă a unui proiect este de 30 de mii de Euro, iar valoarea maximă este de 2 milioane de Euro. De asemenea, precizăm că dosarele de finanțare finalizate se vor depune la Biroul regional de implementare a programului SAPARD, din Timișoara, Piața Libertății nr. 1.

În caz că mai aveți nelămuriri, telefonul 254.338 al C. J.C.A. vă stă la dispoziție. Acestea fiind zise, să vă prezentăm criteriile așa după cum ne-a informat dl. drd. ing. Adam Alda. Așadar:

CRITERII SPECIFICE DE ELIGIBILITATE PENTRU MĂSURA 1.1.

Îmbunătățirea prelucrării și comercializării produselor agricole și piscicole:

Lapte și produse lactate

Proiectul să prezinte următoarele dimensiuni:

- Pentru centre noi sau modernizate de colectare, recepționare, răcire și stocare a laptelui: 2.000 hl/an
- Pentru capacități noi de procesare; minimum 12.500 hl/an;
- Pentru modernizarea capacităților de procesare existente: minimum 50.000 hl/an;

- Materiile prime procesate trebuie să îndeplinească condițiile de calitate prevăzute în standardele naționale;
- Proiectele care vizează modernizarea instalațiilor de procesare a untului și laptelui praf smântânit sunt eligibile, fără creșterea capacităților de procesare existente la nivel național.

Carne, produse din carne și ouă

Proiectul să aibă următoarea reprezentativitate dimensională:

- Abatoare mixte noi (bovine, porcine, ovine) cu o producție de minimum 1.500 t/an;
- Abatoare noi de păsări cu o producție de minimum 1.250 t/an;
- Abatoare mixte (bovine, porcine, ovine) modernizate cu o producție de minimum 5.000 t/an;
- Abatoare păsări, modernizate, cu o producție de minimum 3.000 t/an;
- Capacități noi de procesare a cărnii cu o producție de minimum 250 t/an;
- Modernizări capacități existente de procesare a cărnii minimum 1.250 t/an;.
- Sortare și depozitare ouă: capacitate minimum de depozitare 300.000 bucăți (6 milioane bucăți/an);

Legume, fructe și cartofi

Pentru legume și fructe proiectul să aibă următoarea reprezentativitate dimensională:

- Depozite noi materii prime: minimum 200 t;
- Depozite modernizate: minimum 400 t;
- Capacități noi de procesare: minimum 100 t/an;
- Capacități de procesare modernizate: minimum 500 t/an;
- Capacități noi legume, fructe deshidratate: minimum 250 t/an;
- Capacități modernizate, legume, fructe deshidratate: minimum 500 t/an;
- Capacități modernizate pentru sucuri și nectaruri naturale din legume și fructe: minimum 12.500 t/an;

Pentru cartofi, proiectul să aibă următoarea reprezentativitate dimensională:

- Capacități noi de depozitare: minimum 1000 t;
- Capacități de depozitare modernizate: minimum 2000 t;
- Capacități de prelucrare modernizare: minimum 500 t/an;
- Capacități noi de procesare minimum 500 t/an
- materiile prime procesate trebuie să îndeplinească condițiile de calitate prevăzute în standardele naționale.

Vin

Proiectul să aibă următoarea reprezentativitate dimensională:

- depozite noi de vin: minimum 5.000 hl;
- depozite modernizate: 10.000 hl;
- capacități noi de procesare: minimum 500 t struguri/campanie de recoltare.

Pește și produse piscicole

Proiectul să aibă următoarea reprezentativitate dimensională:

- capacități de colectare, sortare, condiționare, depozitare și procesare: minimum 200 t/an;
- capacități modernizate de colectare, sortare, condiționare, depozitare și procesare: minimum 100 t/an.

Cereale

Proiectul să prezinte următoarea reprezentativitate dimensională:

- capacități de depozitare modernizate: minimum 2.000 t;
- capacități de procesare primară, modernizate:
- măcinare minimum 5.000 t/an;
- decojire minimum 5.000 t/an;

Semințe oleaginoase

Proiectul să prezinte următoarea reprezentativitate dimensională:

- capacități de procesare modernizare (floarea-soarelui, in, soia, rapiță, ricin); minimum 15.000 t/an pentru extracție și minimum 12.500 t/an pentru rafinare;
- capacități noi de procesare fără creșterea capacității totale: minimum 25.000 t/an pentru extracție și rafinare

Zahăr

Proiectul să prezinte următoarea reprezentativitate dimensională:

- capacități modernizate de procesare sfeclă de zahăr: minimum 2.000 t/zi sau 150.000 t/campanie de recoltare.

N. OPREAN
FOTO: ȘT. MATYAȘ

ARADUL ESTE ÎNTRE PRIMELE 15 JUDEȚE DIN ȚARĂ LA ELIBERAREA TITLURILOR DE PROPRIETATE

„Aradul se situează printre primele 15 județe din țară la capitolul emiterii titlurilor de proprietate la Legea nr. 18/1991 și Legea nr. 1/2000" afirma dl. Florin Trânc, consilier juridic din cadrul Prefecturii Arad.

Situația prezentată de dânsul este mulțumitoare în acest sens, deși mai există unele comune în câteva dintre localitățile arădene care se confruntă cu această problemă. Iată câteva date generale privind eliberarea de titluri de proprietate la sfârșitul lunii iulie la nivel de județ: la capitolul „terenuri agricole" au fost eliberate 110.667 de titluri dintr-un total de 128.192 (Legea nr. 18/1991) și 1363 de titluri dintr-un total de 6182 (Legea nr. 1/2000). Luat per total reiese că 112.030 de titluri de proprietate au fost emise dintr-un total de 134.374 la nivel de județ (83%).

În Arad există localități care au finalizat aplicarea legilor fondului funciar eliberând toate titlurile de proprietate. Spre edificare vom prezenta câteva localități fruntașe și numărul titlurilor emise. Macea - 2172 titluri emise; Nădlac - 5206 titluri emise; Șagu - 2662 titluri emise; Vladimirescu - 2942 titluri emise; Felnac - 1719 titluri emise etc.;

Din nefericire, mai există comisii locale care nu și-au îndeplinit planul și se confruntă cu numeroase probleme în eliberarea acestor titluri de proprietate. Dl. Florin Trânc ne-a prezentat câteva dintre cauzele întârzierii eliberării titlurilor afirmând că „există probleme cauzate în principal de neimplinirea primarilor în calitate de președinți ai comisiilor locale, precum și ai celorlalți membri ai acestor comisii și aș aminti aici Covăsânț, Șicula sau Zăbrani"

Ca exemplu, la Șicula, dintr-un total de 3294 au fost eliberate doar 1074 de titluri de proprietate (32%), iar la Zăbrani, din 1686 au fost emise doar 1011 de titluri de proprietate (59%).

Alte probleme demne de semnalat ar fi: lipsa specialiștilor topografi cauzată de reducerile efectuate la Oficiul de cadastru prin Ordonanța de Urgență nr. 70/2001, planurile topografice învechite și depășite în ceea ce privește configurația parcelelor etc.

Totuși, există localități în Arad care vor elibera titlurile de proprietate într-un termen foarte scurt (chiar în câteva zile) semn că treburile la capitol retrocedări merg bine în județul Arad.

R. MUNTEAN

PREȚURI DE REFERINȚĂ LA PRODUSELE AGRICOLE ȘI LA ANIMALE (26-31 august)

Piața din Pâncota (sâmbătă)

Vegetale:
- **porumb boabe**: 300.000 lei/șinic
- **grâu**: 250-300.000 lei/șinic
- **orz**: 250.000 lei/șinic
- **tărâțe**: 3.600 lei/kg
- **ovăz**: 240.000 lei/șinic

Animale:
- **vaci adulte**: 8 - 15 milioane lei
- **viței** (4-8 luni): 3.300.000-6.000.000 lei
- **porci grași**: 28.000 lei/kg
- **purcei 6-8 săptămâni**: 500 - 800.000 lei/pereche
- **cai**: 10-20 milioane lei

Piața din Chișineu-Criș (marți)

Vegetale:
- **porumb boabe**: 320.000 lei/100 kg
- **orz**: 280.000 lei/100 kg
- **grâu**: 300-320.000 lei/100 kg

Animale:
- **porci grași**: 28-30.000 lei/kg
- **purcei**: 600.000 - 1 milion (perechea)
- **viței** (4 - 6 săptămâni): 1.800.000-2.500.000 lei

Piața din Beliu (miercuri)

Vegetale:
- **porumb**: 330.000 lei/100 kg
- **grâu**: 280-320.000 lei/100 kg

- **orz**: 260.000 lei/100 kg.
- **ovăz**: 270.000 lei/100 kg

Animale:
- **vaci adulte**: 9-20 milioane lei
- **viței** (4-7 luni): 3,3-6 milioane lei
- **purcei** (7-8 săptămâni): 800.000 - 1 milion/pereche
- **porci grași**: 28-30.000 lei/kg

Arad, piața Obor (vineri)

Vegetale:
- **porumb**: 300-320.000 lei/100 kg
- **grâu**: 270-320.000 lei/100 kg
- **orz**: 270.000 lei/100 kg
- **ovăz**: 280.000 lei/100 kg
- **tărâțe**: 3600 lei/kg
- **floarea soarelui**: 10.000 lei/kg
- **soia**: 8.000 lei/kg

Șinicul este o unitate (neomologată) de volum egală cu aproximativ 80 kg cereale.

BOVINELE NEÎNREGISTRATE VOR FI CONFISCATE ȘI SACRIFICATE

Deținătorii de bovine care vor refuza să înregistreze animalele vor fi amendați cu sume cuprinse între trei milioane lei și cinci milioane lei, iar animalele aflate în posesia acestora vor fi confiscate și sacrificate în cel mult 48 de ore de la constatarea contravenției, urmînd ca sumele încasate din valorificarea produselor obținute să fie virate la bugetul de stat.

Guvernul a adoptat în ședința de joi o ordonanță care prevede ca bovinele să fie identificate și înregistrate prin aplicarea unor mărci auriculare pentru identificarea individuală, eliberarea unui document individual de către autoritatea sanitară veterinară competentă și crearea unei baze de date informatice.

Deținătorii acestor animale vor avea obligația să declare, în cel mult o săptămînă, nașterea, cumpărarea, inclusiv din import, vânzarea, inclusiv exportul, moartea și sacrificarea animalelor.

Bovinele aflate pe teritoriul României vor fi identificate și înregistrate în primele 30 de zile de la naștere, iar cele importate vor fi identificate și înregistrate în conformitate cu sistemul național, după o perioadă de 30 zile de la data importului, cu păstrarea datelor privind originea menționate în documentele care au însoțit animalele.

Nepredarea către direcțiile sanitare veterinare județene și a Municipiului București a mărcilor auriculare și a pașapoartelor individuale ale bovinelor sacrificate va atrage o amendă de pînă la 5 milioane lei, iar lipsa documentului individual și a certificatului sanitar-veterinar de atestare a sănătății animalelor în cazul transportului animalelor pe teritoriul României vor fi sancționate cu amenzi cuprinse *între 10* milioane lei și 15 milioane lei.

De asemenea, nedeclararea în cel mult șapte zile, de către proprietarii bovinelor, a nașterii, cumpărării, inclusiv din import, vânzarea, inclusiv exportul, moartea și sacrificarea bovinelor va atrage o amendă de pînă la 20 milioane lei, iar sacrificarea animalelor în alte locuri decît în abatoare autorizate sanitar-veterinar va fi sancționată cu amenzi cuprinse între 60 milioane lei și 70 milioane lei.

Foto: **ȘTEFAN MATYAȘ**

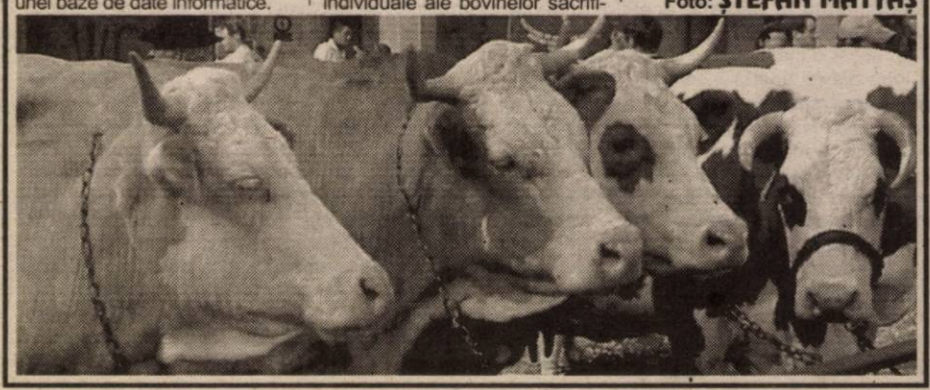

Aradul, prin prozatorul Ioan Slavici, o mare scenă a Transilvaniei

Convorbire cu prof. Emil Șimăndan, președintele Fundației Culturale „Ioan Slavici" din Arad

Rep.: Domnule Emil Șimăndan, în calitate de președinte al Fundației Culturale „Ioan Slavici" și de ziarist cu vechi stagii în presa locală din Arad și din București (Rompres), ce reprezintă astăzi această Fundație Culturală în spațiul Transilvaniei precum și al întregii țări?

E. Ș.: Consider că Aradul, prin prozatorul și ziaristul Ioan Slavici este o mare scenă a Transilvaniei. În acest context, Fundația Culturală „Ioan Slavici" din Arad este cea mai valoroasă din întreaga țară consacrată memoriei celui mai mare clasic al literaturii române de obârșie arădeană. În galeria „marilor clasici" - cum este denumită de către istoriografia literară românească pleiada scriitorilor români afirmați la mijlocul celei de a doua jumătăți a secolului trecut, ardeleanul și arădeanul **Ioan Slavici** ocupă un loc distinct, alături și în aceeași ordine valorică, cum afirmă acad. **Dimitrie Vatamaniuc**, care s-a ocupat de integrala operei lui **Mihai Eminescu** și de integrala operei lui **Ioan Slavici** - de **Ion Creangă** pentru Moldova și de **I. L. Caragiale** pentru Muntenia. Cei trei clasici reprezintă **triunghiul de aur** care marchează individualitatea specifică a fiecărei provincii, în contextul unic și unitar al culturii naționale. În centrul acestui **triunghi de aur** se află, **„ca un pilon fundamental de susținere, marele poet național Mihai Eminescu.**

DESCHIDERE SPRE SPAȚIUL EUROPEAN AL GÂNDIRII

Rep.: V-ați referit, în mod special la locul lui Ioan Slavici în istoriografia literară românească din perspectiva creației sale literare...

E. Ș.: Evident, ca autor al volumului **„Novele din popor" (1881)** în care apar marile sale nuvele și al romanului **„Mara" (1906)**, precum și al numeroaselor și memorabilelor sale personaje liteare, între care amintim: **Popa Tanda, Sanda, Badea Mitrea, Marta, Huțu, Ghiță, Lică, Ana, Simina, Iorgovan, Șofron, Mara, Persida** - toate figuri de neuitat, cărora se adaugă **„Amintirile"** (despre **Eminescu, Creangă, Caragiale, Coșbuc și Maiorescu**) și memorialul **„Închisorile mele"**. Prin aceste creații literare, prin eroii săi literari, **Ioan Slavici** a intrat de timpuriu (și definitiv) în pleiada **„marilor clasici"**, clasici cărora se alătură **Barbu Ștefănescu-Delavrancea, Duiliu Zamfiescu și Alexandru Macedonski**, cu toții crescuți și formați în virtutea deschiderii spre spațiul european al gândirii. Acești scriitori au rupt legăturile obositoare (și anacronice) de apartenență la o mentalitate levantină de esență fanariotă, legând literatura română națională de spiritul Europei Occidentale. Doresc să subliniez, de asemenea, în deplină cunoștință de cauză, că din placa turnantă a acțiunii de modernizare spirituală a națiunii române un „pilon" zdravăn îi aparține ardeleanului și arădeanului **Ioan Slavici**, născut în frumoasa localitate Șiria din Podgoria Aradului.

PROMOTOR AL UNITĂȚII SPIRITUALE NAȚIONALE

Rep.: Cum subliniați cimentarea legăturii șirianului și arădeanului Ioan Slavici cu marii noștri scriitori Eminescu, Creangă și Caragiale?

E. Ș.: Întrebarea este foarte bună. Cei patru mari clasici ai literaturii române s-au fomat în primul rând în același climat intelectual al timpului. Trecând peste prejudecățile provincialismului, cei patru prieteni au militat pentru sincronizarea cu ideile cele mai noi europene. **Ioan Slavici** s-a întâlnit cu **Mihai Eminescu** la Viena, cu **Ion Crengă** s-a regăsit în platforma culturală a junimii ieșene, cu **I. L. Caragiale** a combătut pe câmpul luptelor politice de după Independență în paginile aceluiași cotidian bucureștean **„Timpul"**.

În acest climat spiritual coordonatele operei lui Ioan Slavici poartă însemnele rezistenței în timp, **„eroii slavicieni trec prin toate intemperiile istoriei."** Scrjitorul, asemenea eroilor săi, aspiră la independență, la suveranitate, la unitate spirituală națiorlală. S-a bătut (și încă se mai bate) moneda că Ioan Slavici ar fi fost adeptul federalizării Transilvaniei. El vedea, în condițiile istorice în care Transilvania era încorporată Austro-Ungariei, federalizarea acestei provincii pentru a nu fi încorporată statului Ungar. După Marea Unire de la 1918 el n-a susținut niciodată această aberație. Dar atunci, în fața expansiunii Ungariei, el așa a considerat că este posibilă salvarea Transilvaniei, pentru oprirea expansiunii ungurești. Ioan Slavici nu s-a opus niciodată formării Statului Unitar Național al tuturor românilor. Acțiunile sale sunt mărturii elocvente în acest sens. Ioan Slavici a lansat încă în 1871, cu prilejul Sărbătorilor de la Putna (unde a avut calitatea de președinte al Comitetului de inițiativă), la primul Congres al studenților români, ideea unității spirituale naționale prin cultură și literatură. O altă pildă elocventă în acest sens îl constituie programul cotidianului **„Tribuna"** de la Sibiu, pe care l-a înființat în 26 aprilie 1884, cotidian pe al cărui frontispiciu Ioan Slavici scrisese celebra-i deviză: **„Soarele, pentru toți românii, la București răsare!"** Pentru articolele din cotidianul **„Tribuna"** scriitorul este obligat să suporte o serie de amenzi și chiar închisoare.

PRIN ÎNCHISORILE IMPERIULUI, DAR ȘI ALE ȚĂRII!

Rep.: Cred că ar fi bine să clarificăm și problema închisorilor scriitorului și ziaristului Ioan Slavici...

E. Ș.: În perioada în care a fost directorul cotidianului **„Tribuna"** de la Sibiu administrația ungară i-a intentat mai multe procese de presă. La doi ani după apariția **„Tribunei"**, în noiembrie 1886 autoritățile îi intentează un proces în urma căruia este condamnat la trei zile închisoare și zece florini amendă. După alți doi ani, în 1888, Curtea de Juri din Cluj îi intentează un alt proces, pentru articolele ce criticau în **„Tribuna"** abuzurile guvernului maghiar din campania electorală. Este condamnat pentru **„delict de agitație"** la un an închisoare, 100 florini amendă și 23 florini cheltuieli de judecată. Astfel este obligat să stea un an de zile în închisoarea de la Vaț. Scârbit, după un an de la ieșirea din închisoare se reîntoarce la București, unde, în anul 1894, împreună cu **I.L.Caragiale** și **George Coșbuc** scoate revista **„Vatra"**, prin care va continua lupta pentru unitate culturală și spirituală a tuturor românilor.

Rep.: După primul război mondial Ioan Slavici a fost închis la Văcărești. Deci putem spune că a cunoscut și închisorile ungurești, dar și cele din România. Din ce motive a făcut închisoare din nou Ioan Slavici?

E. Ș.: Într-adevăr, la 38 de ani după ce a publicat remarcabilul volum **„Novele din popor"** (1881) și a dat literaturii române **„Pădureanca"** (1884) și romanul **„Mara"** (1906) alături de o mulțime de schițe, povestiri. și piese de teatru, după ce a scos și condus o mulțime de publicații atât în țară cât și peste munți, Ioan Slavici va fi închis la Văcărești. Cum s-a ajuns la acest lucru? În iulie 1914 a preluat conducerea ziarului **„Ziua"**, unde publică articole partizane **„neutralității"** României și combate propaganda **„războinicilor"**. În august 1916 comandatura germană din București îl angajează pentru a face traducerea publicației **„Bukarester Tageblatt" („Gazeta Bucureștilor")** unde publică articolul **„Dezorganizarea armatei române"**, pronunțându-se împotriva „corupției" în rândurile militarilor. Acest articol va constitui unul din capetele de acuzare în **Procesul intentat ziariștilor români.** Este condamnat, în ianuarie 1919, alături de **D. Karnabatt, Tudor Arghezi, Dem Teodorescu** și **S. Grossman** la 5 ani temniță. În decembrie, același an, ministrul de justiție îi cere lui Slavici să facă cerere de grațiere, ceea ce el refuză, pentru că astfel, socotește, și-ar recunoaște o vină pe care nu și-o poate asuma.

Se declanșează o campanie de presă în apărarea celor cinci ziariști, după care, la scurt timp, ziariștii întemnițați sunt puși în libertate. Copleșit de nedreptățile de care a avut parte în viață, însă având încă vigoarea scrisului, în 1920 începe colaborarea la **„Adevărul literar-artistic"**, cu schițe, nuvele, amintiri. Peste un an va publica ultimele sale două cărți, **„Din două lumi"** și memorialul **„Închisorile mele"**, pentru ca la 17 august 1925 să se stingă din viață, fiind ultimul mare clasic al literaturii române care a supraviețuit prietenilor (și discipolilor) săi: **Eminescu, Caragiale, Creangă, Coșbuc** și **Maiorescu**. S-a stins din viață în casa ginereului său Grigore Gheorghiu și a fost înmormântat la Schitul Brazi din Panciu.

IOAN SLAVICI - UN SCRIITOR AL TRANSILVANIEI ȘI ARADULUI

Rep.: În ultimul timp circulă zvonul că Fundația „A treia Europă" din Timișoara intenționează să strămute osemintele celui mai mare clasic al literaturii române, de obârșie arădeană, la Timișoara. Ce întreprinde Fundația „Ioan Slavici" din Arad, în acest sens?

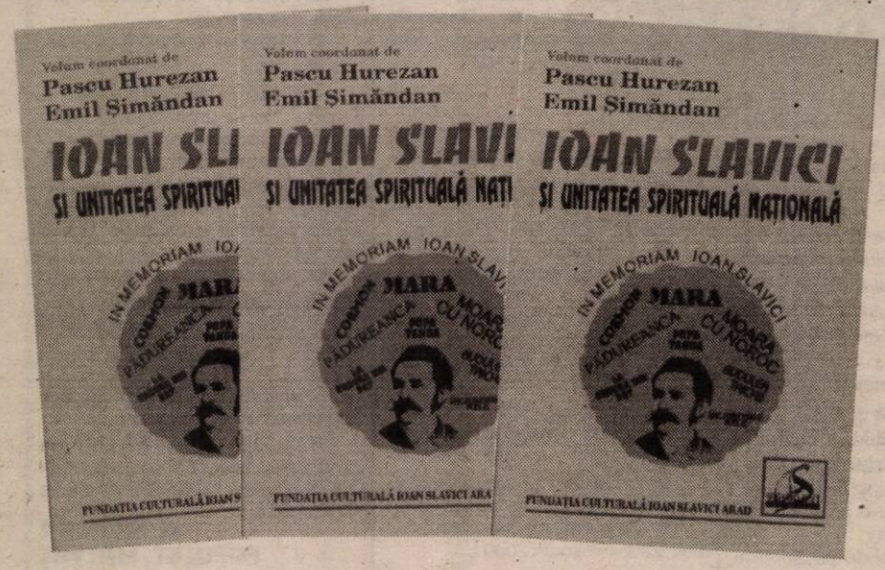

E. Ș.: Așa cum am precizat deja Ioan Slavici este un scriitor al întregii Transilvanii și țări. Este un clasic al tuturor românilor. Firește, fiind de obârșie arădeană, născut în comuna Șiria din Podgoria Aradului, este, înainte de toate, șirian și arădean. Arădean pentru că o parte a școlii a urmat-o la Arad. La 12 ani, în 1860, începe Liceul din Arad. Aici învață până în 1865, când absolvă clasa a V-a, obținând calificative de **„lăudabil"**, **„cu laudă"** etc. În ordine cronologică, de la Arad Ioan Slavici trece, în octombrie1865, în clasa a VI-a, la **Liceul piarist (german)** din Timișoara, unde stă până în 1867, când revine la Arad, pentru a urma clasa a VIII-a ca „privatist" la Liceul din Arad. Își ia bacalaureatul în august 1868, la **Satu Mare**.

Din succinta cronologie prezentată mai sus, reiese foarte clar că doi ani de liceu Ioan Slavici i-a urmat la Timișoara. În acest sens, timișorenii îl revendică asiduu. Până în prezent s-a înființat Universitatea „Ioan Slavici" din Timișoara, s-a deschis o librărie „Iona Slavici" în centrul Timișoarei, s-a așezat o placă comemorativă pe casa unde a locuit tânărul elev la Timișoara și s-a dezvelit un bust al scriitorului, depus în incinta librăriei amintite. Acum, timișorenii doresc să strămute și osemintele marelui scriitor, pentru a deveni un loc de pelerinaj, un loc al turiștilor din țară și străinătate!

Ei bine, în aceste condiții când timișorenii își manifestă respectul pentru memoria marelui clasic al literaturii române, oficialitățile locale arădene, în frunte cu primarul Aradului și consilierii locali municipali au dispus la 1 august a. c., într-o ședință CLM, ca sediul Fundației „Ioan Slavici" din Arad să fie oferit Asociației Chinologice Române din Arad, fără să-i ofere nici un alt spațiu în schimb!

Am sesizat pe dl. prefect Dan Ungureanu despre această inoportunitate (și nedreptate) făcută Fundației „Ioan Slavici" de Consiliul Local Municipal Arad, rugându-l să intervină, în spiritul legii, prin serviciul Contencios Administrativ și Control al Legalității Actelor și să anuleze Hotărârea 250/1 august 2002 a C.L.M. până când nu primește și Fundația „Ioan Slavici" un spațiu corespunzător, compus din două încăperi decente, una pentru punctul nostru memorial „Ioan Slavici" și alta pentru bogata bibliotecă a fundației, care, în prezent, este depozitată, parțial, în Biroul parlamentar nr.82 Arad al **deputatului PUR Nicu Cojocaru**.

Amintim că o acțiune de contracarare a inițiativei Fundației „A Treia Europă" din Timișoara nu o pot face decât primăria și Consiliul Local Șiria, cu sprijinul Fundației „Ioan Slavici" din Arad! Sunt singurele îndrituite în acest sens!

UN SCOP DEOSEBIT DE GENEROS

Rep.: Ce ne puteți spune domnule Șimăndan, pe scurt, despre scopul și statutul Fundației „Ioan Slavici" din Arad?

E. Ș.: Este bine că mă întrebați și despre această problemă. Fundația „Ioan Slavici" este înființată în anul 1993, la îndemnurile poetului și senatorului de Arad **Ioan Alexandru**, pentru cultivarea memoriei marelui clasic, dar și pentru o bogată activitate de cercetare și valorificare a creației literar-artistice, istorice, științifice locale, arădene și transilvănene, precum și stimularea cooperării culturale interetnice în vederea educării tineretului în spiritul bunei înțelegeri interetnice. Rezultatele cercetărilor și studiile realizate fiind publicate în **Editura Fundației** și în revista cultural-artistică **„Relief"**.

Cât privește statutul Fundației „Ioan Slavici" a pornit de la memoriile marelui clasic al literaturii noastre, Ioan Slavici, care amintindu-și de sfaturile primite de la mama lui privind conduita socială, sublinia faptul că ea îl îndemna cu insistență și căldură să salute pe fiecare om în limba lui: română, maghiară, germană, sârbă, slovacă. Salutul în limba partenerului era considerat ca o manifestare a inimii deschise, concept pe care scriitorul șirian l-a așezat la baza comportamentului social al poporului român.

Cât privesc realizările noastre, ele vorbesc de la sine. Am publicat, în ultimii ani, în regim non-profit, prin Editura Fundației, **peste 80 de volume** semnate de scriitori, juriști, istorici, muzicologi, medici, profesori universitari, memorialiști și ziariști arădeni și am purces la proiecte de cercetare de mare anvergură și importanță pentru Arad, între care amintim doar cercetarea evenimentelor din decembrie 1989 de la Arad (materializată în volumul **„Întrebătorul din Agora"**, deosebit de bine primit de public și de critica de specialitate). De asemenea, **„Istoria și tipologia presei arădene"**, o cercetare științifică de mare anvergură, ce prezintă peste 340 de publicații periodice și cotidiene arădene, începând din 1837și până în anul 2000. Acestor cercetări se adaugă, evident, o serie de monografii prin dialog despre cele mai importante personalități contemporane arădene, care și-au legat destinul într-o anumită perioadă a vieții lor de Arad și meleagurile arădene.

Rep.: Sperăm că cele prezentate în această pagină vor sensibiliza toate oficialitățile publice ale administrației locale precum și pe cele ale reprezentanților Guvernului României în teritoriu, pentru ca Fundația „Ioan Slavici" să aibă locul pe care îl merită în spațiul spiritual și cultural arădean.

Pagină realizată de
Vasile Filip

„CONSILIERII LOCALI NE-AU LUAT DREPTUL DE A FACE BANI”

■ susține EDELENI COLOMAN, directorul Gospodăririi Comunale

Nemulțumit de votul consilierilor locali, care au stabilit prețul de intrare la ștrand, cu ocazia „Zilelor Aradului”, la doar zece mii de lei, Edeleni Coloman, directorul Gospodăririi Comunale (GCA) a organizat ieri, o conferință de presă cu referire la acest subiect. Pe lângă prezentarea realizărilor din ultima lună (un profit de peste 300 de milioane de lei), dl. Edeleni a vorbit despre impactul negativ pe care încasările slabe îl vor avea asupra dezvoltării ștrandului.

„Noi am văzut lucrurile în felul următor: un preț acceptabil pentru fiecare seară în funcție de capul de afiș. În prima zi intrarea ar fi fost liberă și am fi oferit și o masă gratuită pentru pensionari. Cel mai scump ar fi fost biletul de intrare în ultima seară - 50 de mii de lei - la concertul formației străine. Cu banii încasați am fi plătit formațiile și am fi acoperit celelalte cheltuieli. Dar mai ales am fi rămas cu bani pentru investiții. Mai bine nu primeam cele 300 de milioane de lei de la Consiliul Local și ar fi votat prețurile la bilete așa cum le-am propus din start. Așa, prin votul consilierilor n-am fost lăsați să facem bani. Ni s-au amputat mâinile”, susține Edeleni Coloman.

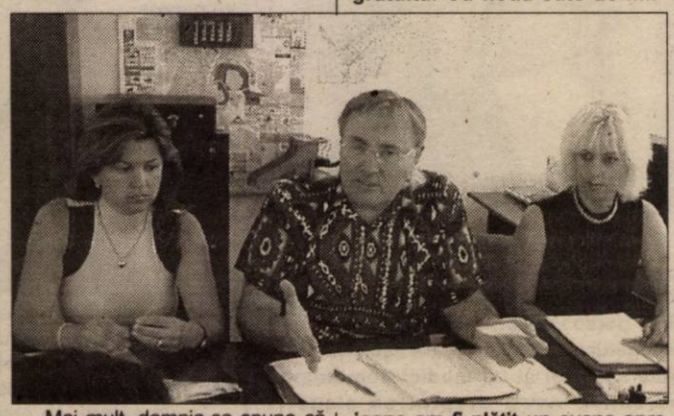

Mai mult, domnia-sa spune că arădenii sunt singurii care au de pierdut pentru că ei ar fi beneficiat de investițiile ștrandului. Dar iată cum s-ar fi derulat „evenimentele” în cazul în care festivalul nu ar fi fost **„realmente sabotat de consilieri”** - așa cum afirmă dl. Edeleni.

„Încasările totale s-ar fi ridicat la 3,2 miliarde de lei, din care un miliard ar fi costat organizarea, formațiile, scena, masa gratuită. Cu nouă sute de milioane am fi plătit un avans spre începerea forajului pentru apă termală, iar cu 500 de milioane am fi terminat lucrările de canalizare la ștrand. Mai rămâneau 800 de milioane pentru cheltuielile ștrandului. Acum nu va mai fi nici formație străină, nici masă gratuită... vor fi doar încasări de 900 de milioane, adică nici măcar jumătate din suma preconizată.”

Ideile d-lui Coloman sunt de apreciat, nu știm însă dacă i-au venit înainte sau după ce s-a lovit de votul consilierilor.

Edeleni Coloman l-a atacat direct pe consilierul PNȚCD, Ciprian Zolotar care s-a numărat printre consilierii „potrivnici”. **„Pe vremea când era în consiliul de administrație al GCA a cheltuit 120 de milioane din banii societății pentru deplasări, diurne, etc. Acum, într-adevăr poate să vină să voteze împotrivă după ce și-a umplut buzunarele.”**

În concluzie, Zilele Aradului vor avea loc între 19 - 22 septembrie, cu bani mai puțini și tarife de intrare pentru buzunarul tuturor arădenilor cu chef de distracție. Iar formații de marcă și cântăreți de „soi” vor fi prezenți, în ciuda bugetului considerat de austeritate.

SORINA AMBRUȘ
Foto: ȘTEFAN MATYAȘ

CORNEL HARISTIADE - ȘEF PESTE CÂINII COMUNITARI

La sfârșitul săptămânii trecute, conducerea Gospodăririi Comunale a hotărât mutarea lui Cornel Haristiade de la Administrația Ștrandului la Serviciul de îngrijire a câinilor comunitari, pe post de conducere. Deși la prima vedere pare a fi vorba de o avansare, gurile rele spun că nu este altceva decât o încercare de înlăturare a „elementelor necorespunzătoare”.

Explicațiile oferite presei de către Edeleni Coloman, directorul GCA, sunt și ele lipsite de consistență: **„Haristiade nu avea studii superioare pentru a ocupa o astfel de funcție. Pe de altă parte aici avea o funcție de execuție, iar acolo are o funcție de director. Are și un salariu mai mare plus spor de periculozitate și spor de conducere. Dacă nu-l trimiteam acolo, trebuia să-l disponibilizăm.”**

Iată că, după două luni de activitate, conducerea GCA s-a sesizat că Haristiade nu îndeplinește condițiile pentru o funcție de execuție la ștrand, pentru că nu are facultate. Astfel, el a ajuns **director** peste câinii comunitari, **o funcție peste cea deținută până acum, unde diploma de licență, culmea, nu mai contează.**

Pe lângă aceste motive, Edeleni Coloman a mai făcut câteva referiri la adresa d-lui Haristiade, pe care nu putem să le trecem cu vederea: **„Și el a fost printre cei care au susținut ca intrarea pe ștrand la Zilele Aradului să fie doar de zece mii de lei, pe motiv că fiul lui nu are bani să plătească mai mult. Acum că l-am făcut director, are salariu mai mare și mai mulți bani pentru sponsorizarea copiilor.”**

SORINA AMBRUȘ

BENZINĂ FURATĂ, PENTRU NEVOI PERSONALE

Florin Viorel Bota, de 29 de ani, din Valea de Sus, județul Bihor, conducător auto la S.C. Nico-Trans S.R.L. Oradea, în data de 30 august a.c. a sustras din cisterna pe care o conducea 120 de litri de benzină, cu intenția de a o valorifica în folos personal. Prejudiciul a fost recuperat. Pentru fapta sa, Florin Bota este cercetat în stare de libertate.

E.B.

INCENDIU DEVASTATOR CU PAGUBE DE PESTE TREI MILIARDE DE LEI

Pompierii militari arădeni au fost solicitați să stingă în noaptea de sâmbătă spre duminică unul dintre cele mai mari incendii izbucnite în ultimii ani.

Din cauza unui aparat de măsură și control supraîncălzit s-au aprins și au ars bunuri în valoare de 3,2 miliarde de lei dintr-un atelier aparținând firmei S.C. SERITEX din Micălaca.

După o intervenție care a durat de la miezul nopții și până dimineața, pompierii militari au reușit să izoleze și să stingă focul.

„Valoarea bunurilor salvate se ridică la trei miliarde de lei”, ne-a mai informat mr. Lucian Câmpeanu, purtătorul de cuvânt al Grupului de pompieri „Vasile Goldiș” al județului Arad.

N. O.

VĂTĂMARE CORPORALĂ

Radu Deac, de 22 de ani, din Vladimirescu, în data de 17 iulie a.c. l-a lovit pe **Dan Vasile Moroșan**, din Horia, provocându-i leziuni ce au necesitat, pentru vindecare, 22 de zile de îngrijiri medicale, faptă ce întrunește elementele constitutive ale infracțiunii de vătămare corporală. Pentru fapta sa, Deac este cercetat în stare de libertate.

E.B.

SC ACTIV GROUP SRL

Lichidator al SC AGROINDUSTRIALA ȘAGU SA, cu sediul în jud. Arad, loc. ȘAGU FN, anunță vânzarea conform Legii 64/1995 prin licitație publică deschisă, cu strigare a următoarelor active aparținând societații debitoare:

A. bunuri imobile

DENUMIRE ACTIV	VALOARE DE PORNIRE A LICITAȚIEI
SEDIU AGROINDUSTRIALA ȘAGU - spații de depozitare	8.400.000.000
Teren incintă - LOCUINȚE nr. inv 15019 ȘAGU	31.000.000
Teren incintă - LOCUINȚĂ nr. inv 15019 ȘAGU	32.000.000
Teren incintă - FERMA NR. 4 - ȘAGU	175.000.000
Teren incintă - FERMA NR. 5 - ȘAGU	182.000.000
Teren incintă - FERMA NR. 1 - SÎMPETRU - GERMAN	105.000.000
Teren incintă - ANEXA FERMA NR. 1 - SÎMPETRU - GERMAN	59.500.000
FERMA NR. 2 - SÎMPETRU - GERMAN -ferma zootehnică	6.650.000.000
LOCUINȚĂ nr. inv 15005 - SÎMPETRU - GERMAN	100.000.000
LOCUINȚA nr. inv. 15005 -SÎMPETRU - GERMAN	100.000.000
Treren incintă ATELIER ferma 2 - SIMPETRU - GERMAN	115.000.000
Complex zootehnic FERMA NR. 10 MĂNĂȘTUR	7.670.000.000

B. bunuri mobile

- **combinatoare** cu prețuri între **2.000.000 - 2.400.000 lei**
- **aparate de stropit** la prețul de **6.200.000**
- **remorci cisterne 3,6** cu prețuri între **4.000.000-10.000.000 lei**
- **aeroterme electrice** cu prețuri între **1.000.000-1.400.000 lei**
- **remorci RBA** cu prețuri între **3.600.000 4.000.000 lei**
- **combină E 281** la prețul de **4.000.000 lei**
- **rezervor motorină** cu prețul de **900.000 lei**
- **pompă submersibilă** la prețul de **400.000 lei**
- **stație Motorola** la prețul de **1.200.000 lei**
- **interfață telefonică I 260-2**, la prețul de **1.000.000 lei**

La bunurile mobile s-a aplicat o nouă reducere de 10% a prețului de pornire a licitației, față de licitațiile anterioare.

La prețurile menționate în listă se adaugă TVA-ul. Regulamentele de organizare a licitației, pentru fiecare categorie de bunuri, caietele de sarcini pentru bunurile imobile, lista completă a bunurilor mobile, precum și informații suplimentare se pot solicita la sediul societății debitoare și la sediul SC "ACTIV GROUP" SRL, P-ța Avram Iancu, nr. 10, ap.3. Licitația va avea loc în data de **06.09.2002**, începând cu ora **11.00**, la sediul SC "AGROINDUSTRIALA ȘAGU" SA. Pentru bunurile ne-adjudecate, licitațiile se vor relua în fiecare zi de vineri a săptămânii, la ora 11.00, după o publicitate prealabilă. Taxa de participare la licitație, nerambursabilă, este de 500.000 lei/participant, pentru bunuri imobile și 100.000 lei/participant, pentru bunuri mobile. Garanția pentru înscrierea la licitație este de 10% din valoarea de pornire a licitației pentru fiecare bun. Cumpărarea caietelor de sarcini pentru bunuri imobile, achitarea taxei de participare, achitarea garanției de participare la licitație și înscrierile se pot face până cu o oră înainte de începerea licitației. Relații la SC "AGROINDUSTRIALA ȘAGU" SA, dna Jurcă Florica, tel. 0257/418.044 sau SC "ACTIV GROUP" SRL tel 0257/214.821, 0744/697.814 dl. Biriș Ioan.

SC ACTIV GROUP SRL

Lichidator al SC UNIVERSAL ALE SRL, cu sediul în Arad, str. Voievod Moga nr. 52, anunță vânzarea conform Legii 64/1995 prin licitație publică deschisă, cu strigare, a activelor aparținând societății debitoare: **mașini de cusut industriale cu accesorii; bunuri diverse: birotică, mobilier; autoturism Volkswagen la preț de 36.000.000 lei**.

Lista completă cuprinzând bunurile scoase la licitație, prețul de pornire al acestora și regulamentul de organizare a licitației, pot fi consultate la sediul societății debitoare și la sediul SC „ACTIV GROUP" SRL, P-ța. Avram Iancu, nr 10, ap. 3. **Față de vânzarea inițială s-a aplicat o reducere cu 40% a prețului de pornire a licitației.**

La prețurile menționate în listă se adaugă TVA-ul. Bunurile pot fi văzute la sediul **SC UNIVERSAL ALE SRL**, Arad str. Voievod Moga nr. 52, în loc. Galșa nr. 228 și în loc. Șiria, Calea Aradului nr. 1831. Licitația va avea loc în data de **04.09.2002**, începând cu ora **14.00**, în localitatea Șiria, Calea Aradului, nr. 1831. Licitațiile se vor relua în fiecare zi de miercuri a săptămânii, la ora 14.00, după o publicitate prealabilă. **Taxa** de participare la licitație, nerambursabilă, este de **100.000 lei**/participant. Garanția pentru înscrierea la licitație este de 10% din valoarea de pornire a fiecărui bun. Înscrierile, achitarea taxei de participare și achitarea garanției de participare la licitație se pot face la sediul SC "UNIVERSAL ALE" SRL din Arad, str. Voievod Moga, nr. 52 până în data de **03.09.2002**, iar în data de **04.09.2002** până cel târziu cu **o oră** înainte de începerea licitației în Șiria, Calea Aradului, nr. 1831. **Relații** la SC "UNIVERSAL ALE" SRL, dna. Elisabeta Baltag, tel. 0257/230.303 sau SC "ACTIV GROUP" SRL tel. 0257/214.821, 0744/697.814 dl. Biriș Ioan. (C.A.)

O NOUĂ RECLAMAȚIE LA PARKTRONIC

Domnul Mircea Pantea (vicepreședinte al PRM Arad) ne-a contactat, ieri, la redacție pentru a sesiza un caz aparte în care a fost implicată firma Parktronic și a cărui protagonist a fost.

Iată ce ne-a declarat Mircea Pantea: **„În urma coliziunii Fordului Scorpio 4x4, proprietate personală duminică, 1 septembrie a.c., cu un tramvai tip Tatra în fața Primăriei Municipiului Arad, la indicația agentului principal Cândea, de la Poliția Rutieră Arad, mașina grav avariată a fost mutată pentru degajarea traficului în fața Palatului Cenad. Până la venirea mașinii de intervenție, respectiv ieri 02.09. orele 10,00, pentru transportarea autoturismului la un service auto, cei de la serviciul Parktronic au montat gheara mecanică de blocat roți, deși li s-a explicat cauza staționării mașinii. Am contactat pe cei din conducerea Parktronic, respectiv pe doamna Sima care mi-a spus că neexistând tichetul de parcare nu o interesează.** (N.N. Este o atitudine care nu face cinste serviciului Parktronic și care, dă dovadă de indiferență față de cetățenii aflați în trafic cu probleme speciale).

D. ALBU
Foto: ȘT. MATYAȘ

OASPEȚI DE SEAMĂ LA AEROPORTUL ARAD

Mâine, se va afla într-o scurtă vizită la Arad, **dl. Alexander Strahl**, secretarul general al Consiliului Internațional al Aeroporturilor (ACI), la invitația Autorității Aeronautice Civile Române (AACR). Domnia-sa va vizita Aeroportul din Arad în compania lui Ovidiu Trăichioiu, directorul Direcției Aeroporturi și Siguranța Navigației Aeriene din cadrul AACR.

„Cu ocazia acestei întâlniri, îi vom prezenta d-lui Strahl importanța aderării aeroportului arădean la ACI și activitatea noastră ca aeroport de interes regional în perspectiva aplicării din 2004 a directivei „Single Sky”, a declarat Lucian Athanasiu, directorul Aeroportului Internațional Arad.

SORINA AMBRUȘ

Dublă lansare de carte

EXERCIȚII ALE MEMORIEI

Ieri, în foaierul Teatrului de Stat, în prezența **unui numeros public**, a avut loc o dublă lansare **de carte**. Este vorba despre volumele **„Fascinația comunicării”, Din corespondența unei farmaciste**, de **Elisabeta Chișa**, și **„Întoarcerea”**, rornan de **Vasile Folea**, amândoi membri ai Uniunii Scriitorilor. Poetul **Vasile Dan**, președintele filialei Arad al Uniunii Scriitorilor, a relevat câteva similarități între cei doi autori - ambii au debutat în literatură târziu, ambii valorifică autobiografia, într-o măsură mai mare sau mai mică. Despre cele două volume au mai vorbit prozatorul **Florin Bănescu** și criticul literar și poetul **Gheorghe Mocuța**.

C.L.

Controlul medical periodic păstrează sănătatea!

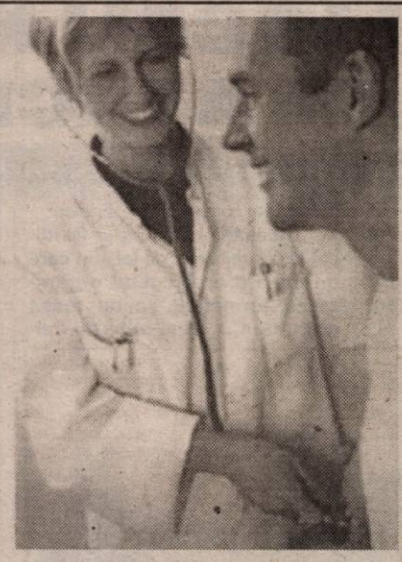

Din păcate, oamenii merg mai des la camera de urgență decât la cabinetul medicului. Ei ignoră simptome care ar trebui evaluate medical și uită de controalele medicale periodice care au rolul de a preveni îmbolnăvirea și de a depista o boală din faza de început când e mai simplu de tratat.

Controlul medical periodic se poate efectua, la medicul dvs. de familie, o dată la doi ani, pentru persoanele cu vârsta până la 30 de ani și o dată pe an pentru persoanele care depășesc această vârstă. Controlul medical periodic constă din: ❒ istoric medical complet ❒ un examen fizic, inclusiv tensiunea arterială ❒ controlul colesterolului sanguin și efectuarea altor analize din sânge, în funcție de factorii de risc pe care reprezintă persoana în cauză ❒ discuții despre obiceiuri alimentare ❒ teste pentru boli cu transmitere sexuală, dacă persoana este activă sexual. Bărbații trebuie să învețe să-și controleze lunar, toată viața, testiculele pentru semne de cancer testicular, iar femeile trebuie să facă un test PAP la 18 ani sau la un an de la debutul vieții sexuale și apoi anual. De asemenea, trebuie făcută autoexaminarea sânului, lunar și toată viața, pentru a preveni cancerul mamar, care, depistat din timp, poate fi tratat. ❒ Toată lumea trebuie să facă cel puțin un examen oftalmologic pentru glaucom, înainte de 35 de ani sau chiar mai devreme, dacă există istoric familial de glaucom și apoi măcar o dată la trei ani. ❒ Electrocardiograma ar trebui efectuată obligatoriu peste 40 de ani ❒ Peste 45 de ani, toți bărbații trebuie să se prezinte pentru controlul prostatei (tușeu rectal, ecografie abdominală, determinarea P.S.A.-ului din sânge) ❒ Femeile în postmenopauză, cu risc crescut pentru osteoporoză trebuie să consulte medicul despre posibila substituție estrogenică ❒ Mamografia este recomandată anual sau la doi ani, femeilor după 40 de ani ❒ Persoanele cu istoric familial de cancer trebuie să atragă atenția medicului în acest sens, pentru a efectua diverse teste periodice. Pentru toate vârstele e necesar controlul dentar regulat și curățarea dinților de două ori pe an, până la vârsta de 12 ani și apoi anual. ❒ Copiii de la 9 la 14 ani trebuie controlați pentru scolioză, o dată pe an.

Sunt persoane care nici nu își cunosc medicul de familie, ceea ce este foarte rău. Medicul de familie trebuie să fie o persoană apropiată, cu care să fiți în legătură permanentă, tot așa cum trebuie să aveți și un medic stomatolog personal. Aveți dreptul să alegeți medicul de familie, conform exigențelor dvs., dar și obligația să mențineți legătura cu el, măcar cu ocazia acestor controale medicale periodice.

Acest lucru este în primul rând avantajos pentru sănătatea dumneavoastră.

Efectele terapeutice ale prazului

Prazul conține vitaminele B, C, fier, calciu, fosfor, magneziu, sodiu, potasiu, mangan, sulf, siliciu, esență sulfo-azotată, mucilagii, celuloză.

J. Valnet descrie următoarele proprietăți terapeutice pentru praz:

- **tonic al sistemului nervos**
- **foarte digestibil**
- **diuretic uric**
- **laxativ (este o „mătură" a intestinului**
- **antiseptic**

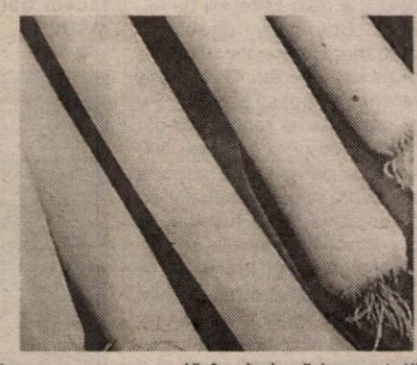

În uz intern, se recomandă în: balonări, eructații, grețuri, anemie, reumatism, gută (în mod special), afecțiuni urinare, azotemie, insuficiență renală (în mod special), obezitate, ateroscleroză.

În uz extern, se recomandă în abcese și furuncule, cistite, retenție de urină, hemoroizi, bătături, înțepături de insecte, plăgi, îngrijirea tenului.

În uz intern prazul se recomandă: crud, tăiat foarte subțire în salată (amestecat sau nu cu alte crudități), preparat cu ulei de măsline și puțin oțet de mere sau lămâie ● sub formă fiartă)în supe, ciorbe).

● sub formă de macerat, 30 g rădăcini, ținute timp de 10 zile într-un litru de vin alb (un pahar, în fiecare dimineață) ● rădăcinile de praz, pisate, puse în lapte au efect vermifug.

În uz extern, prazul se prepară astfel ● sucul de praz în amestec cu lapte sau zer are efect benefic în întreținerea tenului ● părțile albe ale prazului, zdrobite în foarte puțină apă îndulcită, până se obține o pastă, se aplică sub formă de cataplasmă contra furunculelor ● în retenția de urină se aplică o compresă caldă pe abdomenul inferior cu o pastă obținută prin fierberea, la foc domol, a șase fire de praz, în ulei de măsline ● contra bătăturilor se aplică frunze de praz, macerate timp de 24 de ore în oțet, pe durata nopții ● locul înțepat de insectă se vindecă repede, prin frecarea zonei respective cu o căpățână de praz, tăiată în două ● frunza de praz constituie și un bun pansament antiseptic și cicatrizant.

Medicul vă răspunde!

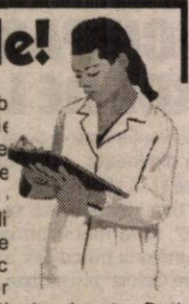

◆ R.C., 26 ani, Arad. În dischinezia biliară hipertonă (colecist spastic) vă recomand să beți ceaiul preparat din coada-șoricelului, cimbrișor, salvie, rostopască și mentă. Beți 3-4 căni pe zi din acest ceai mixt, preparat prin infuzie.

◆ A.M., 58 ani, Arad. Dacă suferiți de gută trebuie să respectați regimul alimentar, care este cea mai importantă măsură pe care o puteți lua. Evitați viscerele animale (creier, ficat etc.), carne friptă, supele de carne, legumele b în purine (ștevie spanac, varza de Bruxelles, plantele leguminoas (mazăre, fasole, li ceaiul rusesc, cafe naturală, cac alcoolul, cor mentele și aperitivele picante. Beți 1,5 - 2 litri lichide pe zi. Vă puteți prepara ceaiuri din: ienupăr, fructe de porumbar, păpădie, frunze de urzică.

Sănătatea fiecăruia depinde de condițiile prenatale

Noile cercetări adaugă dovezi care susțin ipoteza că sănătatea adultului este, în mare măsură, determinată de condițiile de care a beneficiat fetusul în pîntecul mamei.Studiul arată că fetușii de 24 de săptămîni care au oasele mai mici decît ar trebui, vor avea la vîrsta de șase ani o tensiune mai mare decît valoarea normală. Specialiștii sînt de părere că dacă un fetus este subalimentat, resursele pe care le primește totuși sînt deturnate spre zonele unde sînt mai necesare în acel moment, în dauna altor organe. Acest lucru poate schimba pentru totdeauna structura și funcționarea metabolismului bebelușului, susțin specialiștii.

PROCTOLINE
centrul medical proctologic

PROCTOLINE
oferă posibilitatea tratării de:
hemoroizi
fisuri anale

Nu este necesară spitalizarea, viața personală și activitatea profesională nefiind afectate. Tratamentul nu necesită pregătire preoperatorie (clismă etc.). Beneficiați de un tratament modern practicat cu succes în țările occidentale.

FĂRĂ OPERAȚII!

Responsabilitatea deplină a rezultatelor

TIMIȘOARA 056 221.219
BUCUREȘTI 021 311.19.69 BAIA MARE 0262 212.622
BRAȘOV 0268 333.985 IAȘI 0232 261.818

Conduita terapeutică în colecistita acută

Colecistitele reprezintă inflamații ale colecistului. Acestea se datorează de cele mai multe ori, colibacilului, germene ce populează de obicei intestinul, dar pot fi produse și de alți germeni. Boala evoluează acut și/sau cronic.

În colecistita acută, starea generală este alterată, pot apărea: frisoane, febră, tulburări dispeptice (greață, vărsături alimentare și bilioase), dureri puternice localizate în partea dreaptă, care pot iradia către coloană sau către abdomenul inferior sau dureri localizate în etajul abdominal superior, „în bară", atunci când apare și o reacție pancreatică, dureri de cap etc. În primele 24 de ore, bolnavul trebuie să stea în pat, să consume numai lichide (ceaiuri din plante, sucuri din fructe, siropuri, limonade), bulion din legume (fără varză, conopidă, ceapă). Se administrează calmante, împotriva durerii și antibiotice, doar la prescripția medicului. După două zile, alimentația se poate îmbogăți cu mucilagii din făinoase, pireu de cartofi preparat cu lapte, iaurt. * Pe măsură ce simptomatologia se remite, alimentația se poate îmbogăți cu lapte integral, paste făinoase fierte, brânzeturi proaspete, pește slab, carne de pasăre fiartă, budinci de făinoase preparate doar cu albuș, pâine albă prăjită. Treptat se trece la alimentația mai bogată, dar de cruțare a colecistului, cu evitarea: cărnii de porc, de oaie, de rață, mezelurilor, afumăturilor, peștelui gras, conservelor, brânzeturilor fermentate. Se mai evită:

frișca, smântâna, ouăle fierte tari, maioneza, grăsimile animale, făinoasele în cantități excesive, leguminoasele uscate, varza, guliile, ceapa și usturoiul (în stare crudă), ridichile, castraveții, fructele oleaginoase, fructele uscate, ciocolata, înghețata, prăjiturile preparate cu multă grăsime și gălbenuș de ou, aluaturile calde, dospite, condimentele iuți, băuturile alcoolice, cafeaua, cacaoa, supele de carne grase, ciorbele preparate din legumi-noase uscate, sosurile preparate cu rântaș, alimentele prăjite în grăsime sau ulei. Alimentele permise sunt: laptele bătut, iaurtul, brânzeturile proaspete, nefermentate, carnea slabă de pasăre, vițel, vită, fiartă sau preparată la cuptor, peștele slab, ouăle, cu moderație, în preparate sau sub formă de ouă fierte moi, pâinea albă veche de o zi sau prăjită, legumele, cu excepția leguminoaselor uscate și a celor bogate în celuloză (varză, gulii, ceapă, usturoi, ridichi). Nu prea sunt tolerați ardeii, gogoșarii și castraveții.

Fructele sunt tolerate, dacă sunt foarte bine coapte și în cantitate moderată. Dintre dulciuri sunt permise: mierea, jeleurile, aluaturile fierte, tartele, compoturile, făinoasele cu lapte. Grăsimile trebuie consumate în cantitate limitată (10 g unt, 30 g ulei). Condimentele permise sunt cele aromate: tarhon, mărar, pătrunjel, dafin, cimbru, vanilia, scorțișoara. Sunt permise sosurile dietetice, supele de făinoase, supele de legume, supele slabe de carne, supele de roșii, borșurile. Trebuie evitate alimentele fierbinți și prea reci.

Pagină realizată de dr. Maria Filimon

De la un stadion la altul

ANTRENORUL POPA ARUNCĂ SĂGEȚI SPRE CONDUCERE

Starea de spirit în rândul celor de la UTA era bună înaintea meciului de la Constanța. Toți cei care compuneau delegația arădeană erau liniștiți și optimiști în ceea ce privea jocul cu F.C. Farul. Cel mai preocupat era - însă - antrenorul Popa, singurul care știe ce marfă are la dispoziție și ce poate face cu ea. ▼ Din păcate, s-a văzut, UTA nu a pus probleme gazdelor, iar acestea - profitând de slăbiciunile adversarilor - s-au năpustit în atac, în special în repriza secundă. În ciuda faptului că nu toate șarjele marinarilor au fost periculoase, dacă ataci 85% din meci, tot îți creezi ceva ocazii de gol. Așa s-a întâmplat și cu cei de la Farul, care după o oră de joc au reușit să înscrie golul pe care îl meritau. ▼ La pauză, președintele C.A., Călin Chișbora se arăta sceptic în ceea ce privește păstrarea rezultatului alb pe tabelă. **„Ne apasă Moise ăsta și nu cred că vom putea rezista până la final"**. Solicitat, tot în pauză, să-și spună părerea, directorul general executiv, Emanoil Gherghel a spus: **„Poate reușim să-i păcălim și în repriza secundă. Un punct ar fi excelent. Peste toate, poate l-am găsit pe Bogdan, portarul ce îl tot căutăm"**. ▼ La conferința de presă de după meci, antrenorul Popa a încercat să explice lipsa de puncte a UTA-ei, în acest sezon de Divizia A. Și cum altfel, decât să dea vina pe lipsa de omogenitate a echipei. Mai mult, Mister a zis că UTA va arăta altfel, de-abia peste 4-5 etape. Nu știm încă la ce s-a referit, însă am aflat că tehnicianul arădean nu vrea să spună direct faptul că lotul nu are valoare. ▼ Și totuși, Ionuț Popa „s-a scăpat" la conferința de presă, spunând că **„ar fi normal să fii demis, însă doar în cazul în care ai condiții și nu ai rezultate"**. Voalat, Mister a aruncat săgeți către conducere, suntem siguri cu referire la lotul de jucători, deoarece - în rest - la UTA chiar există condiții foarte bune, lucru confirmat de majoritatea angajaților clubului. ▼ Acum este o pauză, una de două săptămâni, prilejuită de meciul „naționalei" României, cu Bosnia Herțegovina, din preliminariile Campionatului European de fotbal, Portugalia 2004. Ar fi cazul ca și la UTA să se strângă puțin rândurile, în ciuda problemelor acute de lot. Poate o victorie cu Sportul ar schimba puțin datele și în cadrul clubului fanion al Aradului. Nu-i așa, d-le Chișbora?

LEO SFÂRA

SINESCU DA, STUPAR BA!

● Puțină lume sâmbătă dimineață pe stadionul Astra-CFR, la reîntâlnirea cu A. C. U. Arad și fotbalul de Divizia C. ● Cu trei nume noi și „grele" în lot: Boloș, Ștefăligă și Mariș, echipa pregătită de Marcel Coraș devine una din principalele pretendente la promovarea în eșalonul doi. ● Și dacă ne gândim că zilele acestea trebuie să-i sosească lui Sinescu din Ungaria „cartea verde", întăririle sunt mai „beton". ● În privința lui Stupar, care s-a pregătit prin Arad, se pare că acesta n-a găsit înțelegere la Electrica Timișoara, echipă pentru care a și jucat în prima etapă a noului sezon. ● Contra Mureșului Deva, atacanții „Științei" - cum este alintată gruparea lui nea' Ică et company - trimiși titulari (C. Roșca și Ștefăligă) n-au prea găsit drumul spre poarta fostului divizionar A, Rahoveanu. A intrat Călin Mariș după pauză, și cu două reușite superbe a făcut diferența. ● Ne-a plăcut siguranța tânărului portar Zaharia, dar și travaliul depus de Pavel și C. Vizitiu, în timp ce de la vizitatori, arădenii Porumboiu și Ciba au evoluat în nota echipei, adică modest.

D. SCRIDON

FOȘTI INTERNAȚIONALI, FAȚĂ ÎN FAȚĂ

Marcel Coraș (antrenor A.C.U. Arad): „Am fost penibili în Cupă, cu Telecom, doar pentru a juca astăzi bine. Chiar dacă am întâlnit o echipă puternică, am debutat cu dreptul. Valoarea și experiența lui Mariș au făcut diferența. Am luat un avantaj psihologic asupra Devei, dar obiectivul nostru este să câștigăm cât mai multe puncte și bani și să promovăm..., cât mai mulți jucători spre Divizia A. Favorite la promovare sunt Deva, Certej, Electrica, Jiul, Telecom și, probabil și noi. Băieții au ținut să dedice acest succes lui Mircea Cernatari - organizatorul de competiții al clubului, care și-a serbat ziua de naștere.

Romulus Gabor (antrenor Mureșul Deva): „În prima repriză am pus probleme gazdelor, dar după pauză am căzut fizic. Cred că dacă nu intra Mariș partida se îndrepta spre 0-0. Oricum, victoria gazdelor e meritată. Nu facem o tragedie din această înfrângere. E debut de campionat, avem obiectiv unul din locurile 1-5 și multe se mai pot întâmpla".

D. SCRIDON

COABITAREA ROMVEST-PETROM, PENTRU BINELE FOTBALULUI ARĂDEAN

La sfârșitul partidei West Petrom Arad-Inter Petrila (scor 4-1), Francisc Tisza își întreba retoric șefii: A fost bine? Am făcut și noi ce-am putut... Bineînțeles că Marin Lupaș, Ioan Ienciu și Ioan Anca erau mai mult decât satisfăcuți de corecția administrată „minerilor", începând să viseze cu ochii deschiși la împlinirea unei noi generații de la Romvest. De data aceasta în Diviza C. Scăpați de stresantele probleme de la UTA, cei trei au recunoscut că trăiesc o a doua tinerețe la Pecica, unde responsabilitățile sunt infinit mai mici, iar pe lângă aceasta, împărțite. Domnul Dan Gabriel Boric este în continuare principalul finanțator al „petroliștilor", mâna sa dreaptă fiind președintele Vasile Rad. Din tabăra Romvestului, responsabil cu munca de teren este Ștefan Jenei, alias Pityu, care sâmbătă a intrat în pielea crainicului, anunțând rezultatele de pe stadionele Diviziei B și C, dar și ovaționând fiecare reușită a gazdelor. Un ton aparte în vocea lui Pityu l-a avut numele talentatului Vezan, ale cărui sclipiri încununate și cu două goluri ne-au amintit de ce fotbalul e supranumit sportul-rege.

CĂLIN MNERIE

Baschet masculin

WEST PETROM - ÎNTRE BINE ȘI EXISTĂ LOC DE MAI BINE

● Și ediția din acest an a Cupei West Petrom a adunat la Sala Polivalentă destui iubitori ai sportului cu mingea la coș. La jocurile campionilor, numărul acestora a bătut înspre 8-900. ● Antrenorii celor două formații din Ungaria, Kecskemet și Debrecen au protestat în repetate rânduri la modul în care arbitrii timișoreni s-au achitat de sarcini. Cel de la Kecskemet a ridicat scaunul, iar tehnicianul Debrecenului era cât pe ce să-și scoată echipa de pe teren în partida cu West Petrom, nemulțumit că unul dintre cei mai buni jucători, Bukva, a primit a cincea greșeală personală tocmai când meciul intra în prelungiri. ● Din tribună, baschetbaliștii arădeni au fost urmăriți de fostul antrenor al „petroliștilor", Dragan Petricevici. ● Formația Kecskemet, ce evoluează în liga secundă maghiară, nu i-a pus în dificultate pe jucătorii arădeni. Scorul 100-55 e un exemplu elocvent. Cei de la Elba se mișcă mai bine decât în ediția precedentă de campionat, dar nu sunt de neînvins. Baschetbaliștii de la Debrecen au arătat ca o adevărată echipă. Cu jucători care dovedesc diferența de valoare dintre cele două campionate. Dar, să ne uităm și în ograda noastră. De ce să nu recunoaștem, au existat momente când sportivii arădeni au legat bine jocul și au făcut și spectacol. Anghel a marcat 19 puncte în meciul cu Elba, iar Betea a devenit un aruncător de trei puncte. Szijarto, Vereș și Apostol rămân aceiași jucători de bază. Flavius Lăpuște, cu siguranță, poate mai mult decât a arătat. Și cei doi americani, Jeron Roberts și Robert Haskins au oscilat în evoluții. Dar nu și-au spus ultimul cuvânt. Timpul ne poate (sau nu) contrazice. ● La sfârșitul săptămânii, echipa campioană va participa la un turneu în Ungaria, la Kecskemet.

ADELA CIOLOCOI

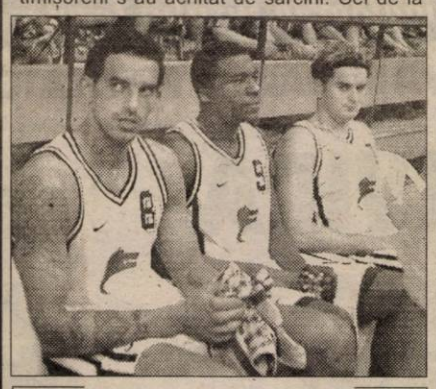

Robert Haskins, Jeron Roberts și Flavius Lăpuște (de la dreapta la stânga) - **trei jucători de la care publicul arădean așteaptă (și) mai mult.**
Foto: **ȘTEFAN MATYAȘ**

CĂLIN MUREȘAN - CAMPION NAȚIONAL DE KART

La finele săptămânii trecute, la Tg. Secuiesc s-a desfășurat ultima etapă a Campionatului Național de Kart. Deși tânăr - înființat de doi ani - clubul Vegas International Kart Arad a obținut rezultate deosebite.

Performanța de vârf îi aparține chiar președintelui clubului, **Călin Mureșan**, care a reușit să obțină titlul național la clasa 250 cc.

Un meritoriu loc IV, la categoria cadeți a obținut Izabela Mureșan, rezultat ce putea fi mai bun, dacă sportiva n-ar fi ratat prezența la una dintre etape. Șanse la un loc pe podium ar fi avut și Robert Mureșan, numai că acesta s-a retras din campionatul de kart pentru a se putea pregăti mai intens pentru motociclism.

Pe 20 octombrie, clubul V. I. K. Arad intenționează să organizeze Cupa Las Vegas la kart, pe pista de la Arad, ce se află în curs de finalizare.

D. SCRIDON

Pe terenurile Diviziei D

AM VREA GHETE ȘI FLUIERE-N CUI!

Într-un campionat al cărui rost nu-l prea înțelegem - Divizia D - orice se poate întâmpla. Să nu te prezinți la un meci, că vrei să o vezi pe UTA, să muți peste noapte un meci cu o zi mai repede că se însoară un fotbalist, să strângi de gât observatorul AJF, să-i bagi cartonașul în gură unui arbitru nefericit, să nu te prezinți la juniori de când a început sezonul competițional. Practic, orice e posibil. Colonelu' rezervist n-are timp să urmărească (ne)consecințele acestor fapte, că e ocupat cu chemarea la ordine a observatorului prezent la Cermei. Ne și mirăm că Fl. Dumitru a mai fost delegat după ce a avut „tupeul" să dea afară doi consăteni ai lui nea' Nicu. Să nu mai vorbim despre experimentele cu „fluierași" tineri, care nu întotdeauna dau roade, vezi cazul lui Zaharia, care, probabil, și-acuma e palid și tremură după circul unor „vulturi" de la Bârzava. E drept, sunt și câteva excepții, un D. Cura ori D. Țișcă, care nu fac decât să întărească regula...

■ Pentru ce a făcut la Bârzava, Cean ar trebui să-și agațe singur ghetele-n cui. Idem și-n cazul lui Lazăr, chit că Zaharia a fluierat „ca porcul". Dar, asta nu scuză faptele acestora. Cel mai corect ar fi să vedem - în situația asta - ghete și fluiere retrase. În rest, un sincer bravo celor din Bârzava, care conduc „trena" D-ului arădean. ■ Nici cu cealalată nou promovată, Voința Macea nu ne e rușine. Din contră. Cu trei succese, măcenii sunt de urmărit. ■ Profesorul Kukucska a (mai) salvat o dată Nădlacul, la capătul unui meci greu, în compania unei echipe din Șiria, care dezamăgește în acest debut de campionat. ■ La Iratoșu, mare sărbătoare, goluri multe și un portar invincibil pe teren propriu de aproape un tur de campionat. Gruparea antrenată de Florin Arhilie poate fi un „arbitru" al promovării în acest an. ■ Combinata Universitatea-Vinga și-a trecut primul punct în cont. Și asta, în deplasarea de la Chișineu-Criș, unde, poate nici ei nu sperau. Și aici au fost probleme de arbitraj, tânărul asistent Demian fiind „corigent" la capitolul semnalizări corecte de ofsaid. ■ Pentru că „șefu" și câțiva senatori de drept au fost plecați în Italia la un festival... de împins cărute, Comera a jucat cu rezervele, facilitând succesul celor din Zădăreni care - se pare - s-au debarasat de cei de la Tricoul Roșu cu numele. ■ Sebișul a promovat în D, pentru a avea de unde pica. Păcat de tradiția acestei echipe, care este terfelită de actuala formație. Fraților, măcar un punct veți face și voi? ■ În fine, în uvertura etapei, Armonia n-a putut trece pe teren propriu de o echipă de „țângăi", (re)înscriindu-se în lupta pentru evitarea retrogradării.

DANIEL SCRIDON

Pentru FC UTA

TREI „AMICALE" ÎN CINCI ZILE!

Din dorința de a mai omogeniza lotul de jucători, tehnicianul „Bătrânei Doamne", Ionuț Popa a programat trei jocuri cu caracter de verificare în această săptămână, profitând de întreruperea campionatului Diviziei A.

Astfel, **astăzi de la ora 10,30**, pe stadionul UTA, seniorii se confruntă cu echipa de tineret, **mâine**, elevii lui Mister îi vor întâlni pe cei de la FC Telecom iar **sâmbătă**, poate în cel mai așteptat test, FC UTA va avea ca adversară echipa maghiară, Honved Budapesta.

Pentru tehnicianul arădean este o bună ocazie de a-l vedea la lucru, pe ultimul sosit la UTA, camerunezul Njoc.

D. SCRIDON

CAMPIONATUL JUDEȚEAN „ONOARE"

Seria A

Rezultatele etapei a III-a: Victoria Zăbrani-Victoria Felnac 0-2; Mureșul Ususău-Viitorul Săvârșin 3-2; Podgoria Ghioroc-Voința Zimandul Nou 1-2; Progresul Pecica-Foresta Sânpetru German 4-1; Voința Mailat-Mureșana Mândruloc 2-1; Stăruința Dorobanți-Unirea Șeitin 3-2; Partizan Satu Mare- Păulișana Păuliș 4-0; Glogovăț '99-Inter Zimand Cuz 5-3.

Etapa următoare (duminică, 8 septembrie 2002): Șeitin-Satu Mare, Mândruloc-Dorobanți, Sp. German-Mailat, Zimandul Nou-P. Pecica, Săvârșin-Ghioroc, Felnac-Ususău, Glogovăț '99-Zăbrani, Zimand Cuz- Păuliș.

Clasament

1. Felnac	3	2	1	0	10-2	7	(+4)
2. Ususău	3	2	1	0	11-5	7	(+1)
3. P. Pecica	3	2	1	0	7-2	7	(+1)
4. Dorobanți	3	2	1	0	7-5	7	(+1)
5. Satu Mare	3	2	0	1	11-4	6	(0)
6. Mailat	3	2	0	1	7-3	6	(0)
7. Glogovăț	3	2	0	1	10-12	6	(0)
8. Șeitin	3	1	1	1	5-5	4	(+1)
9. Zimandul Nou	3	1	1	1	6-7	4	(+1)
10. Ghioroc	3	1	0	2	6-6	3	(-3)
11. Săvârșin	3	1	0	2	8-9	3	(0)
12. Zăbrani	3	1	0	2	7-9	3	(-3)
13. Sp. German	3	1	0	2	4-10	3	(0)
14. Zimand Cuz	3	0	1	2	4-10	1	(-2)
15. Păuliș	3	0	1	2	1-9	1	(-2)
16. Mândruloc	3	0	0	3	3-9	0	(-3)

Seria B

Rezultatele etapei a III-a: V. Satu Nou-Cetate Dezna 1-0; Crișul Alb Șicula- Dacia Beliu 1-0; Crișul Alb Buteni-Codru Hășmaș 5-1; Voința Agrișul Mare- Progresul Nădab 3-1; Victoria Lunca Teuz-Viitorul Șepreuș 2-1; Chicioara Dud-F.C. Național Sintea Mare 4-1; Recolta Apateu-Gloria Cermei 3-2; Flacăra Țipari-Șoimii Șimand 2-2.

Etapa următoare (duminică, 8 septembrie): Sintea Mare-Apateu, Șepreuș - Dud, P. Nădab-Lunca Teuz, Hășmaș-Agrișul Mare, Beliu-Buteni, Dezna- Șicula, Țipari-Satu Nou, Șimand-Cermei.

Clasament

1. Dud	3	3	0	0	11-3	9	(+3)
2. Buteni	3	2	0	1	11-7	6	(0)
3. Agrișul M.	3	2	0	1	7-3	6	(0)
4. Șicula	3	2	0	1	6-3	6	(0)
5. Beliu	3	2	0	1	4-1	6	(+3)
6. Satu Nou	3	2	0	1	5-4	6	(0)
7. Apateu	3	2	0	1	6-7	6	(0)
8. Șimand	3	1	1	1	6-4	4	(+1)
9. Lunca Teuz	3	1	1	1	5-5	4	(-2)
10. Șepreuș	3	1	0	2	6-8	3	(0)
11. Dezna	3	1	0	2	1-4	3	(0)
12. Nădab	3	1	0	2	5-9	3	(0)
13. Hășmaș	3	1	0	2	4-9	3	(0)
14. Sintea Mare	3	1	0	2	4-10	3	(0)
15. Țipari	3	0	1	2	2-4	1	(-5)
16. Cermei	3	0	1	2	4-7	1	(-2)

BLACK SEA SUPPLIERS SRL

Rețea de depozite en gros cu profilul de comercializare materiale pentru instalații termice, sanitare, gaz

încadrează
pentru punctul de lucru Arad
Inginer

Cerințe:
- Studii tehnice superoare (instalații)
- Permis de conducere cat. B
- cunoștințe marketing, management
- cunoștințe operare PC
- domiciliul stabil în mun. Arad
- vârsta max. 35 ani

Cei interesați sunt rugați să depună CV la **fax 271.052** sau **str. Ursului nr. 21. Relații suplimentare: 0722-450.792.**
(1585007)

foto studio **enigma**

VA PREZINTA CEA MAI BUNA OFERTA **Kodak**

PE CARE O PUTETI GASI IN ORAS:

Kodak Color Plus 200/24	55.000.-
Kodak Color Plus 200/36	65.000.-
Kodak GOLD 100/36	65.000.-
Kodak ProFoto 100/36+	69.500.-

3 magazine in Arad

www.fotoenigma.ro (c.b.)

Regăseşte PASIUNEA

www.regaseste-pasiunea.ro

Prof. Dr. IOIART IOAN
urologie - **Spital**
Consultații: **zilnic** 14.00-18.00
Piața Mihai Viteazul nr. 6-8, Arad
Programări: ☎ 255255

Șef Lucr. OLARIU CODIN
cardiologie - **Cabinet privat**
Consultații: **Mi•Joi•Vi** 15.00-18.00
Bdul. Revoluției nr. 23, ap. 6, Arad
Programări: ☎ 213000

Dr. ȘTIUCĂ FLORIN
urologie - **Policlinica**
Consultații: **zilnic** 8.00-13.00
Bdul. Revoluției nr. 45, Arad
Programări: ☎ 253767

Dr. UDUDEC TITUS
medicină de familie - **Cabinet privat**
Consultații: **Luni•Mi•Joi•Vi** 8.00-12.00; **Ma** 15.00-18.00
Str. Vicențiu Babeș nr. 9, Arad
Programări: ☎ 250700

Șef Lucr. IOIART FLORICA
diabetologie - **Cabinet privat**
Consultații: **Luni•Mi•Vi** 14.00-18.00
Str. Traian Moșoiu nr. 11, Arad
Programări: ☎ 255255

Dr. FILIMON MARIA
medicină de familie - **Cabinet privat**
Consultații: **Luni•Vi** 12.30-17.00; **Ma•Mi•Joi** 8.00-13.00
Str. Nicolae Grigorescu nr. 4-6, Arad
Programări: ☎ 255803
(2733945)

Asociația Română a Disfuncției Erectile
Specialiști în diagnosticarea și tratarea problemelor de erecție

SANITAS
Bd. Revoluției nr. 37

Magazinul AMET
Telefon 255.068

Ofertă specială
aparate de aer condiționat

HYUNDAI **TOSHIBA**

Montaj gratuit!
(2733667)

Colegiul Economic Arad

continuă înscrierile pentru **Școala Postliceală** până în **13.09.2002.**

Informații suplimentare la telefon 281.529 sau la sediul din P-ța G. Enescu nr. 2.
(2734018)

Școala Postliceală Sanitară Arad

face înscrieri pentru anul școlar 2002-2003 pentru profilul de:
- **Asistent medical generalist**
- **Asistent farmacist**

Relații la sediul școlii din **Calea Victoriei nr.1-3** de luni până vineri între orele 9-13 și **telefon 281.497.**
(2734022)

FIABIL
ORIGINAL
ROBUST
DURABIL

DE CE NEW *Ford* MONDEO
- 3 ani **garanție fără limită de km**
- mașina anului 2001
- **fabricat în Germania 100%**
- **oferă unul din cele mai încăpătoare interioare de mașină din Europa**
- putere și confort
- **preț începând de la 15.550 EUR CIP**

S.C. AUTO TECHNIC S.R.L.
Singurul dealer *Ford* din Arad

C. Aurel Vlaicu nr. 121-125 telefon 348.894
program zilnic de la ora 9 - 17

ADUCEM PIESE la comandă originale *Ford*

vă oferă o gamă largă de
Autoturisme Autoutilitare Transport persoane
- *Ford* Mondeo TDCI începând de la **15.550 EUR** CIP
- *Ford* Focus începând de la **9.420 EUR** CIP
- *Ford* Fiesta începând de la **8.530 EUR** CIP
- *Ford* Transit începând de la **15.550 EUR** CIP

un sistem **nou** de rate cu dobândă 9% - fără giranți
fără garanție imobiliară sau ipotecă
(2733903)

Câștigătoarea fusului fermecat de aur

TĂMĂDUITOARE ȘI PREZICĂTOARE

ELVIRA

cu harul sfânt care lucrează cu magie albă cu diferite plante și buruieni, descântece numai de ea cunoscute, face talismane de noroc.

Mihaela din Arad, mulțumește doamnei Elvira, deoarece aveam relații cu alți bărbați dar niciunul nu stătea cu mine. Auzind de doamna Elvira de la o colegă de serviciu că lucrează cu magie albă, plante și buruieni numai de ea cunoscute am apelat cu încredere și după două ședințe sunt deja în prag de căsătorie și sunt foarte mulțumită de rezultate.
Telefon 0722.911.918

Sunați și nu veți fi dezamăgiți !

0722-911.918

◆ Andrei din Lipova: pe această cale vreau să-i mulțumesc doamnei Elvira deoarece prin harul ei sfând și cu magie albă m-a vindecat de o boală greu de vindecat de doctori și preoți și anume dezlegare de beție. **Sunați cu încredere 0722-911-918.**

În luna mai am fost plecată la Brouxelles pentru a da un concurs cu toate vrăjitoarele din Franța, Germania, India, Italia, Israel, Cehia și Rusia. Din toate vrăjitoarele de la acel examen am obținut locul I pe anul 2002. Împreunez pe cei despărțiți, dezleg cununii legate, scot argintul viu, fac bine de beție, epilepsie, eczeme, impotență, desfac farmece și blesteme, aduc spor și prosperitate în afaceri și pacea în sufletul și trupul oamenilor.

◆ Gheorghe Enciu - Ch.- Criș. Cu lacrimi în ochi țin să-i mulțumesc doamnei Elvira căci prin puterile ei miraculoase și harul pe care îl are a reușit să-mi aducă soția acasă după o despărțire de trei ani. Rămăsesem singur și cu trei copii.
(1585030)

s.c. **INSTALAȚII PROMPT SERVICE** s.r.l. CALEA TIMIȘORII NR. 39, ARADUL NOU

LANȚUL-SANEX

TEL. 0257-287.340, 0257-287.776, 0722.807.903

Vă oferă: **Articole pentru: Instalații de apă, Gaz, Instalații sanitare, Electrice, Uz casnic și gospodăresc.**

Servire promptă! PRETURI MICI ORAR zilnic: 8 -18, sâmbătă: 8 - 13 (C.A.)

S.C. INSTAL IMPEX S.R.L.

VĂ OFERĂ

prin magazinele din:

Arad str. Andrei Saguna nr. 29, tel./fax: 211292, 213172
str. Episcopiei nr. 24, tel: 270091

Toată gama de articole și echipamente pt. Instalații tehnico-sanitare, gaze și încălzire.

- Baterii Kludi, Mofem, Sanmix (garanție 5 ani)
- Căzi de duș și baie (Spania și Germania)
- Cabine duș Sanplast
- Rezervoare WC Laguna, Vision, Tornado, Geberit
- Centrale termice Junkers Bosch, Vaillant
- Radiatoare Purmo și Dunafer
- Țevi și fitinguri multistrat Metzerplas (Germania)

Produse de calitate la prețuri accesibile.

INVESTEȘTI O DATĂ ȘI BENEFICIEZI O VIAȚĂ-NTREAGĂ !

(c.a.)

S.C. Romlux Lighting S.R.L.Târgoviște

angajează în condiții avantajoase, pentru Centru de vânzări ARAD:

AREA MANAGER - cod AM

Cerințe:
- studii medii sau superioare;
- vârsta maximă 35 de ani;
- minim 3 ani experiență în domeniul vânzărilor;
- capacitate organizatorică și managerială;
- spirit de inițiativă;
- posesor auto.

Oferim:
- angajare pe perioadă nedeterminată;
- salariu motivant;
- cheltuieli transport;
- bonus corespunzător performanțelor.

CV-ul și scrisoare de intenție vor fi trimise la fax: 0245/213.460, până la data de 15.09.2002.

(1585029)

7 MAGAZINE ÎNTRUN SINGUR MAGAZIN

S.C. COMSIM S.R.L.

LG ROMANEL

PRODUSE ELECTRONICE
ELECTROCASNICE - ELECTRICE
UZ GOSPODĂRESC
CHIMICALE - MENAJ
TEHNICO - SANITARE
CASĂ DE SCHIMB VALUTAR
REPREZENTANȚĂ CONNEX

Vânzări în rate, fără avans. (C.A.)
Transport gratuit în municipiul Arad
B-dul Revoluției Nr. 83, Tel.: 0257/280 817
Orar zilnic 8 - 20 Sâmbăta 8 - 16

EST TRANS CONSTRUCT

angajează

încărcător distribuitor

Condiții: ▲ vârsta maximă 35 ani
▲ stagiul militar satisfăcut
▲ domiciliul stabil în Arad
▲ recomandare de la ultimul loc de muncă
▲ cazier

Relații la sediul firmei - ARAD, CALEA RADNEI NR. 262 A, vineri, 6 septembrie între orele 10^{00} și 13^{00}.

(2366079)

S.C. MANITOBA TEX SRL

angajează:

personal pentru croit tricotaje, de preferință cu experiență

Oferta noastră:

▼ salar avantajos, între 3.000.000 și 5.600.000 lei ▼ bonuri de masă

Informații la nr. de telefon 0257-250505 sau vă așteptăm la sediul firmei pe strada Ursului nr. 21, între orele 8 și 19.

(2734024)

MATRIMONIALE

Domn, Germania, situație materială bună, doresc cunoștință domnișoară 22-40 ani, pentru căsătorie, prietenie. Telefon 0257-229179, 0744.648.789. (23362)

VÂNZĂRI APARTAMENTE O CAMERĂ

Vând garsonieră Micălaca, parter, neîmbunătățită, 33 mp, 4.900 USD. Telefon 0722.257.409. (23203)

Vând garsonieră confort III, str. Ursului, 2.000 $. Telefon 349461 sau 0723.268.471. (3223789)

Vând apartament 1 cameră, mobilat, zona UTA, etaj II, preț 10.000 $. Telefon 283479, 214030, 0744.899.046. (23388)

Vând apartament 1 cameră, în Micălaca zona 500, bloc 526. Telefon 0744.844.582; 0745.632.227.

Vând garsonieră confort I. Telefon 349054, după ora 16. (23814)

VÂNZĂRI APARTAMENTE DOUĂ CAMERE

Ocazie! Vând 2 camere, Vlaicu, et. III, parchet, contorizat, ușă blindată, mobilat, 8.900 USD. Telefon 270856, 0766.231.477. (23666)

Vând apartament 2 camere, UTA, acoperiș țiglă, 4/4. Telefon 273049. (3223796)

Vând urgent apartament 2 camere, et. II, Micălaca 700, 8.000 USD. Telefon 279718; 0744.542.931. (23770)

Vând apartament 2 camere bloc, Revoluției, zonă centrală. Telefon 0745.600.770. (23590)

Vând apartament 2 camere, Vlaicu - Fortuna. Telefon 280303, după ora 11. (23803)

Vând apartament 2 camere decomandate, gresie, faianță, parchet, contorizat, balcon închis (zona Podgoria - Maiakovski). Telefon 231079 sau 0744.645.056. (23819)

Vând apartament 2 camere, etaj I, central, decomandat, contorizat, 20.000 $. Telefon 228750. (23828)

Ocazie! Vând 2 camere Vlaicu, mobilate, etaj 3, 8.900 USD. Telefon 270856; 253364. (23846)

Vând urgent apartament 2 camere decomandate, etaj I, mici îmbunătățiri, Alfa. Telefon 258584. (23849)

Vând apartament 2 camere, etaj 4/4, Simfoniei, Micălaca. Telefon 0722.641.745. (23863)

Vând apartament 2 camere, ne(mobilat), etaj 3/4, amenajat, contorizat, satelit. Telefon 0722.369.771. (23869)

VÂNZĂRI APARTAMENTE TREI CAMERE

Vând apartament 3 camere, decomandate, Piața Spitalului, preț 20.000 USD. Telefon 230237.

Vând apartament 3 camere, Alfa, ultramobilat, excepțional. Telefon 0723.169.998. (23637)

Ocazie! Vând 3 camere, Vlaicu, cf. I, 12.000 USD și 4 camere Micălaca, cf. I, 14.000 USD. Telefon 270856, 253364. (23666)

Vând 3 camere Alfa, etaj I, 13.800 USD și 2 camere Alfa, etaj 3, 8.800 USD. Telefon 270856, 253364. (23666)

Vând apartament 3 camere decomandat, nefinisat, Piața Spitalului, etaj 8, acoperiș țiglă. Telefon 0744.696.760. (23450)

Vând apartament 3 camere, decomandat, etaj 1/4. Telefon 246064, orele 16-21. (3223797)

Vând apartament 3 camere, lângă Billa, îmbunătățit, et. 3/4, 97 mp. Telefon 260760 sau 0722.571.394. (23361)

Vând apartament 3 camere confort II, str. Fluturilor, bloc 10, sc. C, ap. 4, Vlaicu, 7.500 USD. (23854)

VÂNZĂRI CASE

Vând casă mare, grădină mare, Zimand Cuz nr. 136. Telefon 0722.821.873. (23293)

Vând sau închiriez casă, 2 intrări, 5 camere, geamuri termopan, centrală termică proprie, cu posibilități de spațiu comercial, ocupabil imediat. Telefon 0744.534.684. (23370)

Vând vilă nouă, Vlaicu, preț la vedere. Telefon 0745.634.885; 348437. (23460)

Vând casă Pecica, 3 camere, baie, bucătărie, apă rețea, preț 6.500 USD negociabil. Telefon 0744.766.905. (23595)

Vând în Neudorf, comuna Zăbrani, casă mare din cărămidă, multe anexe, curte dublă, grădină 10 ari și pian vienez. Telefon 0744.127.307. (23759)

Vând casă cu anexe și grădină (64 ari cu vie) în comuna Târnova nr. 281. Informații telefon 0257/257010. (23307)

Vând casă Arad, str. Bucegi nr. 19. Telefon 0256/192725; 0745.608.147. (23492)

Vând casă în Sântana, str. Oituz, nr. 32 bis, apă, posibilități gaz, preț 9.000 EU. (23584)

Vând casă 3 camere, apă trasă, curte, grădină, Vladimirescu, 22.000 EU. Telefon 0740.399.113; 0740.862.046; 0257 - 388390. (23472)

Vând casă (închiriez), posibil privatizare, str. Dâmboviței, nr. 13 B. Telefon 274533. (23840)

Vând casă, sat Horia nr. 215. Telefon 532324. (22782)

Vând casă, sat Horia nr. 365. Telefon 532167. (22783)

Vând casă țărănească teren 2800 mp în Mâsca (lângă Pâncota) acces la tren și autobus, preț 6.000 USD negociabil. Informații telefon 0723.378.084, 0745.615.766 sau 281307. (23585)

Vând casă mobilată, încălzire centrală, hală producție, vizavi Peco Vlaicu. Telefon 275681. (23593)

Vând casă la Trei Insule. Telefon 0740.685.886. (23832)

Vând casă mare, Grădiște. Telefon 276078. (23845)

Vând casă, grădină, anexe, Vladimirescu. Telefon 0740. 399.113; 0740.862.046; 0257 - 388390. (23850)

Vând casă în roșu, parter + etaj, 2 garaje, curte, grădină, str. G. Coșbuc nr. 53, preț avantajos. Informații telefon 0722.369.771. (23869)

Vând casă 3 camere, în Vladimirescu, 5.000 USD. Telefon 0723.851.860. (3224110)

(Continuare în pagina 14)

(Urmare din pagina 13)

Vând casă 3 camere, curte mare, preț 3.000 Euro, negociabil. Informații cartier Checheci, str. Soculuí nr. 8 B. Telefon 0744.880.167. (3224551)

VÂNZĂRI SPAȚII

Vindem CABANĂ (Motelul CĂPRIOARA) construcție nouă, 5 nivele, din Stațiunea STRAJA, județul HUNEDOARA, cota 1400, zona defavorizată, 64 locuri cazare, BAR, BUCĂTĂRIE, dotate STIL OCCIDENTAL. Telefon 0722.211.566; 0722.566.895. (22945)

VÂNZĂRI TERENURI

Vând loc de casă în Curtici (1200 mp), str. Grăniceri. Preț convenabil. Telefon 229117, 273522.

Vând loc casă, cu anexe, 1.500 mp, Curtici. Telefon 235109. (23639)

Vând 5.000 mp teren intravilan, Aradul Nou, apă, gaz, curent, agent termic. Telefon 0722.355.963. (23655)

Vând urgent 4.890 mp teren (vie) în Valea Crucii-Păuliș. Telefon 0745.315.895. (23642)

Vând teren, ideal investiții, zona Centură-Sere. Telefon 0745.365.755, 235171. (23708)

Vând teren cu fundație, 1.000 mp, la 10 km de Arad. Telefon 0745.390.304.

Vând 1 ha pământ cu ieșire la islaz. Zădăreni, nr. 208. (23812)

Vând grădină cu materiale de construcții, localitatea Galșa. Telefon 0257 - 531740; 0745.863.970. (23824)

Vând 10.000 teren extravilan cu posibilități intravilan, front stradal 60 ml cu toate utilitățile (curent, gaz, apă, telefon și canalizare), Bujac, zonă foarte bună. Telefon 0745.350.576. (23882)

VÂNZĂRI AUTO

Vând BMW, model 1982, necirculat în țară, neînmatriculat. Telefon 0257/212441; 0722.989.127. (23479)

Vând Ford Escort XR3i Sport, 1988, înmatriculat persoană fizică. Telefon 289997, 0744.289.997. (23647)

Vând anvelope ARO, Jeep, la numai 500.000 lei; autoturisme 13, 14, 15, 16; camioane 17,5; 20; 22,5. Telefon 259339; 563145. (23171)

Vând tractor Deutz cu cositoare laterală, stare bună. Telefon 0722.355.963. (23655)

Vând 2 bucăți Dacia Papuc (1995, 1993) și camion Saviem, frumos, american, 1995, numere noi, CIV, stare bună de funcționare. Telefon 0744.709.051. (23723)

Vând tractor U 650 cu plug și disc, în stare perfectă de funcționare. Telefon 532590. (23758)

Vând tractor U 650 rutier cu CIV, semănătoare păioase SUP 29. Telefon 0744.127.307. (23759)

Vând Audi 80, an 1986, Diesel, neânmatriculat. Telefon 0744.844.582; 0745.632.227.

Vând Opel Vectra B 1.8 - 16 V, an 1996, Full Extrase. Telefon 0257 - 257608; 0723.169.972. (23785)

Vând semănătoare păioase germană, pe 13 rânduri, stare foarte bună. Telefon 258465. (23792)

Vând Volskwagen Boxer, motor Audi, numere noi, 700 $. Telefon 0766.741.323. (23796)

Vând remorcă Dacia, numere vechi, 200 $. Telefon 0766.741.323. (23796)

Vând (schimb) Porsche sport, numere valabile 2003, 700 $. Telefon 0766.741.323. (23796)

Vând urgent tractor U 650, tocătoare tulei pe 3 rânduri, instalație ierbicidat. Telefon 0257 - 286420; 0722.827.016. (23810)

Vând Opel Astra 1,4 - 16 V, an 2001, înmatriculat recent, climă, airbag, electrice, impecabil, preț 9.700 EU. Telefon 0722.655.324. (23811)

Vând Dacia Nova, an 1997, gri metalizat. Telefon 0722.849.344, 287121. (23821)

Vând Mercedes MB 100, PF, 1991, transporter, lung, servo, preț 5.400 USD. Telefon 0744.435.828; 0257 - 257242. (23827)

Vând Dacia 1300, cu CIV și numere noi. Telefon 251423. (23839)

Vând tractor U 650, stare funcționare bună. Telefon 0723.256.800. (3223800)

VÂNZĂRI ELECTRO

READY vinde CASE MARCAT, CÂNTARE ELECTRONICE și CONSUMABILE. Telefon 272727. (23521)

Vând CONGELATOR, COMBINĂ FRIG, MAȘINĂ SPĂLAT AUTOMATĂ, LADĂ FRIGORIFICĂ, TV COLOR, foarte ieftin și cu garanție. Telefon 275277. (22766)

Vând CASE MARCAT FISCALE, CÂNTARE ELECTRONICE și CONSUMABILE. Telefon 281188; 211211. (c.)

VÂNZĂRI (RATE): congelatoare, frigidere, combine, lăzi, vitrine frigorifice, TELEVIZOARE COLOR, mașini spălat, videouri. Telefon 259339, 563027. (23171)

Vând televizor color telecomandă 2.000.000 lei, mașină automată 2.500.000 lei. Telefon 284000. (23592)

Vând cuptor electric panificație. Telefon 281228. (23651)

Vând dozator bere italian, două brațe, răcitor. Telefon 255338, 253247. (23783)

REDUCERI de PREȚURI! Vând TV color, MAȘINI AUTOMATE, CONGELATOARE, LĂZI și COMBINE FRIGORIFICE. Telefon 274600. (23823)

Vând frigider Artic mare, cu congelator, stare bună. Telefon 0257/273024. (3224552)

VÂNZĂRI DIVERSE

Vând PLASĂ GARD ZINCATĂ, 22.000 lei/kg. Str. VRABIEI 4. Telefon 289997. (22452)

Vând tărâțe, baloți paie, baloți fân. Telefon 0744.633.584. (23412)

Vând struguri de vin fetească regală, Covăsânț, nr. 932. Telefon 385275, zilnic. (23625)

Vând FIER BETON, 12.500 lei/kg, str. Independenței, nr. 7, Bujac. Telefon 273785; 0745.320.938.

Vând slănină afumată, calitate superioară, 40.000 lei/ kg. Telefon 0744.634.748. (23550)

Vând 2 mașini paste făinoase, malaxor 70 kg, cântar electronic, rafturi și site pentru uscat paste. Telefon 0745.315.895. (23642)

Vând urgent bufet bucătărie, masă și 4 tabureți. Telefon 233563, zilnic, orele 17-20. (23652)

Vând, avantajos: PAL MELAMINAT, BURETE, ELEMENTE FERONERIE pentru mobilă. Lipova, telefon 563145, 0744.796.542. (23645)

Importăm/ vindem APARATURĂ MEDICALĂ nouă și folosită. Telefon 0744.774.516. (23600)

Vând 5 to porumb știuleți sau boabe și 5 to orzoaică. Telefon 0744.127.307. (23759)

Vând mașină de feliat pâine, semiautomată și 2 cuve inox de 500 kg. Telefon 0745.255.832. (23740)

Vând țuică prună, 50°, 3 ani, 60.000 lei și țuică pere, 52°, 7 ani vechime, 80.000 lei. Telefon 338216.(22638)

Vând BCA, BLOCURI CERAMICE, PHOROTERM, ȚIGLE 5.500 - 10.500 lei/buc., UȘI, FERESTRE, etc. Str. Pădurii, nr. 69. Telefon 211272.

Vând ieftin mașină de cusut Metalotehnica. Telefon 283036. (23473)

Vând varză murată din anul 2002, cantități mai mari, pentru nunți, botezuri. Informații str. Căpitan Ignat, nr. 63. Telefon 285968. (23528)

Vând (schimb) sufragerie mahon „Flamingo", cu bibliotecă cu dulap. Telefon 219808. (3222975)

Vând PIAN cu coadă lungă, vienez. Telefon 461316.

Vând LEMNE FOC, NISIP, BALAST, la domiciliu. Telefon 277027; 0721.097.763. (23765)

Vând fân lucernă, preț negociabil, Bata. Telefon 434748. (9878379)

Vând fermă cu grajduri, cocini + locuință, sat Caporal Alexa. Informații Sântana, telefon 462181; 0745.329.034. (1858641)

Vând scule tâmplărie făcute originale, Sântana, str. Mihai Viteazul, nr. 11. Telefon 462181. (1858641)

Vând medicament Kozac pentru cancer. Telefon 285423. (23782)

Vând cățel rasa Ridgeback african, cu sau fără certificat de origine. Telefon 0257 - 216552.

Vând utilaje producție mobilă, scule, diverse mobilier. Informații telefon 0744.589.995. (23786)

Vând aparat de sudură Schultzcos, ideal pentru tinichigerie auto. Telefon 243424, după ora 18. (23795)

Vând malaxor 30 kg, cuptor electric 3 compartimente, congelator, vitrină, stare bună. Telefon 0721.994.316. (23799)

Vând struguri fetească regală, localitatea Șiria. Telefon 531157. (3141026)

Vând PUICUȚE ROSSO și PUI de CARNE. Informații telefon 262619. (23817)

Vând casă, frigider, congelator, ladă frig, combină frig, vitrină frig. Telefon 210613. (23820)

Vând PLASĂ GARD ZINCATĂ, toate dimensiunile, 21.000 lei/kg. Telefon 256884. (23838)

Vând mobilă tip Nădalc, convenabil. Telefon 267773, orele 9-20. (23855)

Vând aragaz românesc cu butelie; dulap haine, două uși. Telefon 276651. (23879)

CUMPĂRĂRI TERENURI, IMOBILIARE

Cumpăr apartament, garsonieră. Telefon 279718; 0744.542.931. (23770)

Cumpăr apartament 2 sau 3 camere, Piața Spitalului, Revoluției, Praporgescu, C-lea Romanilor. Telefon 0744.559.201. (23390)

CUMPĂRĂRI AUTO

Cumpăr Dacii, CIV, numere noi, între anii 1985-1995, ofer maxim 15 milioane. Telefon 0723.955.814. (23769)

Cumpăr mașini pentru dezmembrat; vând piese auto. Telefon 0740.341.843. (23872)

CUMPĂRĂRI ELECTRO

Cumpăr frigider - 600.000-700.000, congelator - 1.000.000, combină frigorifică - 1.200.000. Telefon 273965; 0721.838.968. (3222895)

CUMPĂRĂRI DIVERSE

Cumpăr VACI, VIȚELE, TAURI. Telefon 288968, 0722.941.123. (23618)

Cumpăr lemne de foc, esențe tari. Telefon 0740.965.225. (23601)

Cumpăr raci vii peste 11 cm lungime, preț 50.000 lei/ kg. Telefon 463613. (23661)

Cumpăr porci pentru sacrificare, cu plata pe loc. Nădlac, telefon 0257/475065. (9397699)

Cumpăr porci grași, localitatea Mîsca nr. 307, preț 35.000 lei/kg. Telefon 0257-531497. (23761)

Cumpăr SOCIETATE COMERCIALĂ cu activitate puțină. Telefon 0723.529.728.

Cumpăr VACI, VIȚELE, TAURI, preț foarte avantajos. Telefon 0744.634.895. (23550)

Cumpăr 2-3 porci, între 100-140 kg. Telefon 0788.323.255. (3223781)

CERERI ȘI OFERTE DE SERVICII

Angajăm: TEHNOLOGI preparare PRODUSE LACTATE - GESTIONARI - MAGAZIONERI - AGENȚI COMERCIALI - OPERATORI PC. Prezentare interviu + CV, azi (marți) și mâine (miercuri), ora 17, în Arad, str. Răchitei, nr. 35.

SC ARCART VEST angajează MUNCITOARE pentru CONFECȚIONAT AMBALAJ. Telefon 213282. (23847)

„TOP SECURITY SERVICE" angajează AGENȚI PAZĂ, domiciliul în Arad și localitățile limitrofe. Telefon 280228. (21978)

Exclusivitate! Agenția SPICK and SPAN - sponsor, oferă contracte de DANSATOARE în CANADA - TORONTO, vârsta 19-28 ani, perioada 1,6 luni. Telefon 0740.633.786; 0745.891.299. (23169)

S.C. IAS INDUSTRIES PÂNCOTA angajează TINERI MUNCITORI (FEMEI) pentru SPECIALIZARE în MECANICĂ FINĂ și INGINER proaspăt absolvent de învățământ superior. Telefon 256193, 256359. (23744)

S.C. RUBENS 2000 PECICA angajează MUNCITORI calificați și necalificați CONFECȚIONERI ÎNCĂLȚĂMINTE. Societatea asigură transport de la ARAD. Telefon 469959. (23745)

BIROU de CONSULTANȚĂ CONTABILĂ angajează CONTABIL. Angajăm și tineri absolvenți învățământ superior Științe Economice cu perioadă de probă. Telefon 256193, 256359, între orele 9-17. (23746)

Angajăm cu carte muncă, FEMEIE pentru MENAJ și GOSPODĂRIE la 2 bătrâni, în PÂNCOTA. Telefon 466792, 212777. (23587)

Caut oameni pentru lucru în UNGARIA - TURNĂTORIE. Telefon 0036.78.312.845. (22773)

Fabrică de mase plastice, angajează AGENT COMERCIAL, experiență domeniu, abilități comunicare, dinamic, prezintă avantaj studii superioare, mașină proprie; MUNCITORI pentru producție, minim bacalaureat, inițiativă, spirit echipă, disponibil program trei ture. Telefon 275787. (23665)

Laborator PSIHOLOGIC angajează PSIHOLOG LICENȚIAT. Informații la telefon 0744.641.809. (23791)

Angajăm CONFECȚIONERE mașini cusut liniare, triploc, uberdek. Telefon 279148. (23798)

Angajez BRUTAR, ȘOFER, LĂCĂTUȘ, ZIDAR. Cumpăr grâu. Telefon 273219. (23802)

Societate materiale de construcții, angajează AGENȚI COMERCIALI. Telefon 228700, 0745.510.136. (23805)

SC angajăm ȘOMERI, tineri absolvenți, cu sau fără diplomă. Se oferă carte muncă, salar motivant. Telefon 276817, 0740.511.404. (23816)

Angajăm 1 muncitor cu experiență în IMPRIMAREA MATERIALELOR TEXTILE. SC „BIEMME" SRL, str. Feleacului, nr. 1. (23818)

Angajăm MUNCITORI cu experiență pentru cusut fețe încălțăminte. SC „BIEMME" SRL, str. Pădurii, nr. 2-4. (23818)

Angajăm BARMAN (fete și băieți). Relații la telefon 0745.043.650. (23826)

Angajăm CONFECȚIONERE pentru mașini cusut simple și speciale. Telefon 213382. (23830)

„CASA MOSIBEL" TIMIȘOARA, angajează VÂNZĂTORI, OPERATOR CALCULATOR, pentru Arad. Telefon 0256 - 194375; 0722.282.342. (23829)

Angajăm TINERI pentru INTERNET - CAFEE. Telefon 0722.255.020. (23834)

SC „ARCOOM" SCCA Arad, str. Cloșca, nr. 8, telefon 255889, angajează pentru CONFECȚII TEHTILE LOHN, confecționeri la mașini cusut industriale. ASIGURĂ: tichete de masă, abonamente de transport pentru navetiști. (23835)

Societate comercială angajează FIERAR, DULGHER, FINISOR, MUNCITOR NECALIFICAT. Telefon 229089. (23841)

Firmă din UNGARIA, angajează MUNCITORI CONSTRUCTORI, experiență, (limba maghiară), perioadă 3 luni. Oferim cazare. Selecția la Arad, Zsiros Janos, telefon 00 36 54480330, 00 36 30 9552073, fax 00 36 54480722. (23848)

Angajăm PERSONAL pentru Deprtamentul de Publicitate - studii superioare, perseverență; GRAFICIAN - experiență: Corel, Adobe, Photo Shop. CV la fax 236241. (23857)

Angajăm ȘOFER. Informații str. Pionerilor, nr. 20. (23860)

Societate comercială angajează: ȘOFERI PROFESIONIȘTI; CONTABIL. Condiții: experiență în domeniu minim 3 ani, absolvent facultate științe economice. Informații telefon 0257/228845; 0744.532.675. (23885)

Universitatea de Vest „VASILE GOLDIȘ" angajează BUCĂTĂREASĂ și OSPĂTARĂ calificate. Informații la telefon 212003. (23884)

Societate comercială angajăm TINICHIGII AUTO. Telefon 247844. (23883)

Angajăm TÂMPLAR-PARCHETAR cu experiență. Probă lucru. Telefon 0744.555.338. (23873)

Angajăm CONFECȚIONERE cu experiență, salar avantajos + bonuri de masă. Informații la telefon 279089, 219939. (23868)

Angajez VÂNZĂTOARE pentru GALERIA ASTORIA și CONFECȚIONERE cu experiență pentru atelier unicate. Telefon 0722.509.096. (23895)

Angajăm VÂNZĂTOARE cu experiență pentru magazin alimentar. Telefon 0745.825.865; 0257/264820. (3224109)

Angajez SPĂLĂTOR AUTO, Micălaca, Calea Radnei 236. Telefon 279058; 0745.566.642. (3224108)

Căutăm FAMILIE sau SORĂ (BAPTISTĂ sau PENTICOSTALĂ) pentru ÎNGRIJIRE COPII și GOSPODĂRIE ORFELINAT. Telefon 0744.117.361. (23893)

PRESTĂRI SERVICII

TRANSPORT MARFĂ INTERN cu dubă închisă, 9 mc, ieftin. Telefon 0745.680.589. (23727)

Școala șoferi VÂRTACI, înscrie pentru septembrie. Telefon 246527; 0721.477.552. (23470)

SILDOR PROD, REPARAȚII FRIGORIFICE casnice și comerciale, VINDE PIESE SCHIMB, accesorii. Telefon 0257/349121; 0257/270622. (c.)

FIRMĂ de CONSTRUCȚII execută: CASE, VILE, DEPOZITE, la cheie; INSTALAȚII electrice + sanitare, prețuri negociabile. Telefon 0744.471.916; 0723.372.962. (23611)

Școala de șoferi col. RUSU LUCIAN, face înscrieri. Telefon 283696. (23730)

(Continuare în pagina 15)

(Urmare din pagina 14)

Grup Școlar „SPIRU HARET", organizează CURS CALIFICARE - MASEUR ÎNTREȚINERE. Informații telefon 280967. (22765)

Execut: ZIDĂRIE, TENCUIELI, ZUGRĂVELI, GRESIERI, RIGIPS, ACOPERIȘURI, IZOLAȚII, consolidări, subzidiri, parchetări, demolări, etc. Telefon 234216, 0740.696.157. (23551)

S.C. **TERMOTEX** S.R.L.

ARAD, Str. O. Goga nr. 48
Tel. 057-250.529, 095.257.527

EXECUTĂ:
- construit sobe teracotă
- curățat coșuri fum
- verificări aerisiri gaze la asociațiile de locatari
- construit șeminee
- reparații generale construcții
- curățat și șamotat cazane termice
- demontăm antene
- amenajări parcuri, grădini (alei rustice, pergole, grătare barbeque)

Prețuri negociabile.

Execut CONFECȚII METALICE (balcoane, grilaje protecție, etc.). Telefon 261908 (seara). (3222989)

Cursuri LIMBA ENGLEZĂ, 250.000 lei/ 22 ore/lună. Telefon 218240. (23794)

Execut INSTALAȚII SANITARE, GAZ, ELECTRICE, CONTORIZĂRI apartamente, SCURGERI separate. Telefon 514859. (23806)

Școala șoferi PODOABĂ ABCE, VICTORIEI 34, înscrie pentru SEPTEMBRIE. Telefon 256050, 243626. (23804)

Școala șoferi CARMEN primește înscrieri A, B, C, D, E, VICTORIEI 66. Telefon 255445. (23858)

AUTOMATIC SERVICE repară MAȘINI SPĂLAT AUTOMATE, domiciliu. Telefon 259146, 0744.241.398. (23225)

AMENAJĂRI CASE, APARTAMENTE, faianțări, zugrăveli; tencuieli, mozaicuri venețiene. Telefon 267381; 0723.419.869. (23865)

Executăm LUCRĂRI din MATERIAL LEMNOS pentru locuințe (uși, mobilier). Telefon 0257/349922; 0722.301.489. (3224553)

DIVERSE

Nelu din Săvârșin, prin acest ziar, sănătate,
VALERIA ZENA,
m-a lecuit de patima beției, sunt fericit alături de familie. Contactați, telefon 0257 - 279568; 0744.288.220. (23777)

OFER VALUTĂ AVANTAJOS. Informații la telefon 0723.405.484; 0740.330.609. (23170)

Cea mai puternică vizionară în glob fermecat
ELENA
se află la Arad, la cererea arădenilor. ELENA aduce persoana iubită la cei depărtați, dezleagă orice tip de farmece. Miorița bl. 128, ap. 4, telefon 262484, 0740.873.314. (23780)

Nicolae din Sebiș, transmit mii de mulțumiri, pe această cale, doamnei
VALENTINA,
pentru că mi-a lecuit băiatul de patima beției. Telefon 0721.564.457. (23714)

Vreau să-i mulțumesc doamnei
TAMARA
pentru binele care mi l-a făcut, mi-a scos argintul viu. Telefon 0723.421.156. (23764)

TURISM

AMAD TOURISTIK efectuează transport internațional SPANIA, ITALIA, PORTUGALIA, FRANȚA, GERMANIA, cu autocare moderne. Asigurări medicale. Rezervări zilnic, Arad, str. Cloșca, nr. 2, telefon 057 - 254453; 0721.507.080. (3252)

„DOUBLE T" efectuează transport autocare 4*, AUSTRIA, GERMANIA, ITALIA, FRANȚA SPANIA, ELVEȚIA + VIZĂ. Rezervări zilnic, str. Blajului (Biserica Roșie). Telefon 250230, 0744.706.806, 0744.326.296. (22767)

ÎNCHIRIERI

Oferim spre închiriere SPAȚII COMERCIALE pentru magazine, depozite, producție. Telefon 281036. (c.)

Închiriez (ofer) apartament Milea, posibilități firme, birouri, cabinete medicale. Telefon 0257-251241. (23303)

Închiriez apartament central, în casă, 2 camere + dependințe, singur în curte + garaj. Telefon 0745.315.895. (23642)

Ofer spre închiriere apartament zona 300. Telefon 279195, 261764; 0745.263.231. (23657)

Caut să închiriez apartament 2 camere mobilat, doar parter, ofer 100 $. Telefon 258797, 0740.248.706. (23577)

Închiriez apartament central, 3 camere, complet amenajat, gresie, faianță, termotecă gaz, 60 mp, 3 încăperi, bun pentru birouri, sediu firmă, str. Peneș Curcanul, nr. 34. Telefon 254105. (23714)

Primesc fată în gazdă. Informații telefon 230617. (23729)

Închiriez (ofer) apartament 2 camere Alfa, nemobilat și garsonieră mobilată în Confecții. Telefon 0744.866.491.

Dau în chirie casă, zonă centrală, intrare auto, curte, 4 camere, verandă. Telefon 0257 - 228520. (23800)

Primesc o fată în gazdă, elevă. Telefon 264763. (23809)

Închiriez apartament ultracentral, pentru firmă. Telefon 0257 - 251956, 0722.702.945. (23813)

Primesc elev de liceu, în gazdă, ultracentral. Telefon 285906. (23815)

Ofer spre închiriere apartament 1 cameră, ultracentral, mobilat total, contorizat, telefon, satelit, 100 $. Telefon 0722.281.023. (23892)

Ofer spre închiriere garsonieră, confort I, Micălaca, anticipat, urgent. Telefon 250798. (23890)

Ofer spre închiriere pentru firme, casă mare, pretabilă reprezentanță, birouri, cabinete, depozit, toate utilitățile. Telefon 0723.165.374; 256396. (23886)

PIERDERI

Pierdut tichet asigurare pentru auto AR 05 SNN, eliberat de ASIROM SA. Îl declarăm nul. (23789)

Pierdut carnet de student și legitimație de transport, eliberate de Universitatea Aurel Vlaicu Arad, pe numele Olariu Cristian. Le declar nule. (23831)

† DECESE †

Cu adâncă durere în suflet, anunțăm încetarea din viață a scumpei noastre soție și mamă,

GIURA MARIANA,

în vârstă de 40 de ani. Înmormântarea va avea loc azi, 3.09.2002, cu începere de la ora 15, de la Capela Cimitirului Eternitatea din Arad. Dumnezeu să o odihnească în pace! Familia îndoliată.

Cu adâncă durere anunțăm încetarea din viață, după o lungă și grea suferință, a celui care a fost singurul nostru fiu,
FRUNZĂ DANIEL,
la numai 24 ani. Înmormântarea va avea loc în ITALIA. Părinții veșnic îndurerați.

Cu nemărginită durere în suflet anunțăm încetarea din viață, într-un tragic accident, la numai 39 ani a celui ce a fost soț și tată
HUȚAN GHEORGHE (Gigi).
Înmormântarea va avea loc azi, 03.09.2002, ora 14,00, de la domiciliul din Șiria. În veci nemângâiați soția, copiii, sora, cumnatul și nepoatele.

Cu adâncă durere anunțăm încetarea din viață a iubitului nostru soț, tată, socru și bunic
LILE IOAN,
în vârstă de 56 ani. Înmormântarea va avea loc azi, 3 septembrie, ora 16, la cimitirul Vladimirescu. Familia îndoliată.

† SERVICII FUNERARE †

SC „IN MEMORIAM" SRL
str. EMINESCU nr. 4
(ATENȚIE, vizavi de CINEMA MUREȘUL)
Tel. 057-211929, 093.343.964
str. ORIZONTULUI nr. 9A (Bujac)
oferă SERVICII FUNERARE COMPLETE - NON STOP.
Sicrie-modele multiple (simple-lux), sicrie import ITALIA, ACCESORII. Intermediem COLACI, COLIVĂ etc.
ÎMBĂLSĂMĂM GRATUIT (formolizat).
TRANSPORT ÎN ORAȘ GRATUIT
SERVICII: SPĂLAT, ÎMBRĂCAT
PLATA ÎN RATE.
Transport INTERN - INTERNAȚIONAL
CELE MAI MICI PREȚURI

RO STYL COMPANY
SERVICII FUNERARE COMPLETE
PRODUCĂTOR SICRIE
ARAD, STR. M. EMINESCU 22, TELEFON 214.422
Magazin deschis și noaptea

OFERIM
- SICRIE 10 MODELE DE LA 800.000 LA 3.600.000
- SICRIE LUX 4 MODELE DE LA 4.500.000 LA 20.000.000
- LENJERIE DECES 6 MODELE DE LA 300.000 la 2.000.000
- CRUCE, LUMÂNĂRI, PROSOAPE, BATISTE, MÂNERE și ȘURUBURI SICRIU

OFERTĂ SICRIU FAG CRUCE RESPETE 1.500.000

APELÂND LA SERVICII: ÎMBRĂCAT, FORMOLIZAT ȘI TRANSPORT BENEFICIAȚI DE 15% REDUCERE
LA SICRIU ȘI TRANSPORTUL LA DOMICILIU GRATUIT
▼PLATA ȘI DUPĂ ÎNCASAREA AJUTORULUI DE ÎNMORMÂNTARE

PĂREREA DVS. CONTEAZĂ!
TELEFON 094.690.121

† CONDOLEANȚE †

Colegele de la biroul abonați din cadrul Sucursalei DISTRIGAZ NORD Arad, regretă dispariția fulgerătoare a celei care a fost
GIURA MARIANA
și sunt alături de soțul MARIUS și fiica DIANA. Sincere condoleanțe! (23836)

Colectivul angajaților SC DISTRIGAZ NORD SA, Sucursala Arad, își exprimă pe această cale, durerea pricinuită de decesul colegei
MARIANA GIURA
și transmite familiei sincere condoleanțe. (23837)

Sincere condoleanțe și întreaga noastră compasiune familiei MAGHICI, la durerea pricinuită de moartea mamei. Ardelean Lucian și Alina. (23787)

Locatarii blocului Z 24, sc. A, din Calea Aurel Vlaicu, sunt alături de vecinii lor, GIURA MARIUS și DIANA, în greaua încercare pricinuită de moartea celei care a fost soție și mamă,
GIURA MARIANA.
Dumnezeu să o odihnească! (23808)

✝ Familiile îndurerate PARASCHIV și BĂRBULESCU, împreună cu nepoatele LIA și LAURA, aduc mii de mulțumiri rudelor, vecinilor, prietenilor și tuturor celor ce l-au condus pe ultimul drum, pe cel care a fost soț, tată, socru și bunic,
PARASCHIV GHEORGHE,
aducându-i un ultim omagiu. Vă mulțumim. (23822)

Cu adâncă durere în suflet, ne despărțim de fiica noastră
MARIANA.
Părinții Deme Francisc și Maria. (23825)

Un ultim omagiu adus surorii lor
MARIANA GIURA,
din partea lui Adriana, Nicoleta și familiile lor. (23825)

Un ultim omagiu adus cumnatei noastre
MARIANA GIURA,
din partea lui Virgil, Delia și Anca. (23825)

Suntem alături de familia GIURA în aceste grele momente provocate de trecerea în neființă a colegei noastre
MARIANA.
Sincere condoleanțe! Dumnezeu să-i odihnească sufletul. Colegele de la sector și caserie. (23836)

Suntem alături de nașul nostru col. (r) MAGHICI IOAN, în marea durere pricinuită de moartea mamei sale. Sincere condoleanțe familiei îndoliate. Din partea familiei Gligor. (23851)

Mulțumim celor care ne-au fost alături în clipele dureroase prilejuite de trecerea în neființă a celei care a fost iubita noastră
VĂRCUȘ ANA.
Familia îndoliată. (23852)

Suntem alături de familia col (r) MAGHICI IOAN, pricinuită de moartea mamei sale. Sincere condoleanțe din partea familiilor Toma și Unguraș. (23853)

Colectivul AMC CT - H, este alături de colegul GIURA MARIUS, în durerea pricinuită de decesul soției. Dumnezeu s-o odihnească în pace!

Conducerea CET - H este alături de colegul GIURA MARIUS în durerea pricinuită de decesul soției. Sincere condoleanțe familiei îndoliate!

Conducerea și colegii SC ARCONS SA Arad, sunt alături de d-l ing. CROITORU NICOLAE, în momentele grele ale decesului tatălui său drag. Sincere condoleanțe familiei! (23856)

Colegii din cadrul Consiliului Județean Arad exprimă întreaga compasiune doamnei economist CRISTINA BARBU la trecerea în neființă a celei care i-a fost mamă. Dumnezeu să o odihnească în pace! (f. 2734025)

Suntem alături de familia ing. MARIUS GIURA la decesul soției și mamei
MARIANA GIURA
și-i transmitem sincere condoleanțe. Familia Dr. Teodor Oancea din Timișoara. (3224107)

DIANA, regretăm nespus trecerea în veșnicie a dragei tale mame; ne rugăm ca Dumnezeu să îți dea mângâiere în aceste clipe grele și putere de a merge mai departe în viață. Fostele colege de la Școala Generală nr. 5. Crina, Bianca, Carolina și Aniela. (23881)

Suntem îndurerați de trecerea în neființă a nașei noastre dragi
GIURA MARIANA.
Nu te vom uita niciodată! Dumnezeu să te odihnească în pace! Familia Popa. (23862)

Sincere condoleanțe familiei NADIȘ la dureroasa pierdere a celei care a fost
NADIȘ FLOARE,
o mamă iubitoare. Colectivul Legumicola Pecica. (23870)

† COMEMORĂRI †

Cuvintele nu pot exprima durerea, tristețea și singurătatea pe care le simt și azi, la împlinirea a 5 ani de când ne-a părăsit, mult prea devreme și pentru totdeauna, cea care a fost cea mai bună mamă din lume,
TOL FLOARE.
Mii de lacrimi și rugăciuni, ca bunul Dumnezeu să o odihnească în pace. Fiica ADRIANA. (23793)

O rugăciune, o lacrimă, o floare, o imensă durere și veșnică amintire și recunoștință la 1 an de când a plecat de la noi, scumpul nostru soț, tată, socru, cuscru, bunic
MÂNZAT IONEL,
pe care nu-l vom uita niciodată! Familia. (23807)

Singurătate, tristețe, lacrimi, durere și un dor nespus, este tot ce ne-a mai rămas în sufletele noastre, când în urmă cu 6 luni, am pierdut ce-am avut mai scump,
TĂUCEAN IOAN.
Dumnezeu să te odihnească! Soția Florica, Adrian și familia Cintean din Curtici. (23843)

S.C. SATLINE S.R.L. TELEFON 251.461, 094/507.211 SHOW ROOM ARAD, Piata Mihai Viteazul - BL. M7 - PARTER

TÂMPLĂRIE DIN ALUMINIU ȘI P.V.C.

BANCA COMERCIALĂ CARPATICA

Dobânda: variabilă, cu capitalizare lunară

Termenul depozitului: minim 1 an

Valoare minimă de constituire: 20 milioane lei

Depuneri ulterioare: nelimitate

DEPOZITUL "LOCUINȚA TA"

Oferă posibilitatea contractării viitoare a unui *Credit pentru cumpărarea locuinței*

ARAD, Complex Expo Market Jackson
Tel. 21.69.83, Fax. 20.62.73

(2733971)

S.C. TEBA S.A.

ARAD str. Patria nr. 14

SOLICITĂ OFERTE de transport persoane, LA ȘI DE LA SEDIUL FIRMEI, în regim convenție.

Ofertele se pot prezenta la sediul societății sau prin fax la nr. 280701.

Informații la tel. 280343; 271221

(2734023)

S.C. BODIMAR SRL

Tel. - Fax 0257/270.078; 270.079

Depozit Grădiște str. Ardealului nr. 2 (lângă pod)

Vă oferă

Prețurile includ T.V.A

- CĂRĂMIDĂ PHOROTHERM LA 1.400.000 lei/m³
- GIPS CARTON (grosime 12.5) = 54.800 lei/m²
  (grosime 9.5) = 50.100 lei/m²
- FIBRĂ DE STICLĂ (toate dimensiunile și culorile) 158.000 lei/m²
- MEMBRANE BITUMINOASE (IMPORT) 2 mm - 48.000 lei/m²
  3 mm - 63.500 lei/m² cu nisip;
  3,6 mm - 70.000 lei/m²; cu ardezie
  4 mm - 78.000 lei/m²; cu ardezie
- VATĂ MINERALĂ (IMPORT) - normală 5 cm² - 28.500 lei/m²;
  10 cm² - 57.000 lei/m²
- PLĂCI BITTUWEL (IMPORT) dimensiuni 2 x 0,93 - 275.000 lei/buc.

AICI GĂSEȘTI PENTRU CASA TA IEFTIN ȘI BUN

CA SĂ CONSTRUIEȘTI ȘI SĂ REPARI

TOT CE DOREȘTI DE LA FUNDAȚIE LA HORN

(9877626)

S.C. AGRIROM S.R.L.

Cumpără
- semințe de floarea soarelui
- umiditate max. 9%
- corpuri străine max. 2%
- prețul oferit, cel mai ridicat preț al pieței
- plata la livrare
- predarea în bazele „S.C. Cerealcom" din Arad, Sântana, Pecica, Vinga

Informații la telefon: 0257-250 880

Persoana de contact: ing. Chirean Călin 0745-347 202

Fackelmann Gizella 0745-610 312

(C.A.)

Prin magazinele S.C. BENDEA S.R.L.

Situate în Arad, B-dul Revoluției nr. 26-30, tel. 231.853
str. Liviu Rebreanu nr. 68, tel. 250.905
str. Eftimie Murgu colț cu Pădurii, tel. 228.966

Vinde GRESIE FAIANȚĂ

Plata în 36 rate
Pot beneficia și pensionarii

La cantități de peste 30 mp oferim discount de 8%

La CELE MAI MICI PREȚURI

La cantități mai mari | Transport gratuit | Pe raza municipiului

Program Zilnic 9,00 - 17,00
Sâmbătă 9,00 - 13,00

(2360750)

Stimati cititori

Cea mai puternică vrăjitoare din sud-estul Europei, inegalabila

Rodica Gheorghe

lidera incontestabilă a vrăjitoarelor din România, unica fiică și singura moștenitoare a harului mamei sale Omida la cererea multor persoane importante se află în Arad, aducând cu ea foarte multe leacuri și descântece neștiute de nici o vrăjitoare din România

ghicește trecutul și viitorul dezleagă orice fel de farmece cum ar fi:

- dezlegare de cununii,
- întoarcerea persoanei iubite,
- împreunarea familiilor dezbinate,
- face de dragoste, spor,
- găsește leac la foarte multe boli venite prin prisma farmecelor și care nu au leac.

Confectionează talismane purtătoare de noroc și pentru îndepărtarea răului.

Dacă ați apelat la altcineva și ați fost decepționați.

Apelați cu încredere iar rezultatul va fi garantat.

0744.751.183.
349.074.
0721.642.170.

(1585022)

S.C. IMAR S.A. ARAD

cu sediul în Arad, Calea Aurel Vlaicu nr. 14

angajează urgent: Confecționeri - croitori

INFORMAȚII SUPLIMENTARE

pot fi obținute de la Serviciul „Organizare-Personal-Informatică" din cadrul S.C. „IMAR" S.A. Arad,

telefon: 236.764; 236.765; 236.766; 236.767 - int. 241.

(1585015)

S.C TRANSDARA S.A ARAD ANGAJEAZA:

- 2 SOFERI pentru autobuz(gradeleB,C,D,E),dom.in Arad vechime ca sofer min.5ani,virsta max.40ani,telefon.
- 1 SOFER pentru autobuz(B,C,D,E),dom.in Zarand, vechime ca sofer min.5ani,virsta max.40ani,telefon.
- 1 INGINER STAGIAR:absolvent studii superioare auto, promotia 2002,dom.in Arad,telefon.
- 1 ELECTRICIAN AUTO:dom.in Arad,experienta jn domeniu virsta max.40ani.

(C.A.)

podele laminate

de la 159.000 lei/mp*

casa ta arată altfel!

PROGES

str. Dorobanți 55, telefon 0257/282.021; 0745.482.344

(2733851)

OFERTA PROMOȚIONALĂ!

EURO-CASSA S.R.L.

ÎMPRUMUTURI

de la 10-40 milioane - comision 14% pe an
și de la 50-500 milioane - comision 6% pe an
pentru imobile, mașini etc.

ORAR 9,00-17,00, B-dul Decebal nr. 2-4, cam. 211.
(S.C. PROIECT) Telefon: 284.390

(9397908)

BANCA "TRANSILVANIA" S.A.
SUCURSALA ARAD,
Str. Unirii nr. 5-7,
Tel. 057/283.122
CERTIFICATE NOMINATIVE
USD 30 ZILE
3,00 % P.A.

ADEVĂRUL

Cotidian independent Arad

Anul XIV, nr. 3701

Miercuri, 4 septembrie 2002 • 16 pagini • 5000 lei • e-mail: adevarul@arad.ro; adv.pub@arad.ro

BRAT Publicație auditată în semestrul II 2000 — Tiraj mediu zilnic vândut: 33.205

WEST BANK S.A.
ARAD, B-dul Revoluției nr. 88
TELEFON: 284.888; FAX: 285.202
WESTERN UNION TRANSFER DE BANI ®
Cel mai rapid mod de a primi bani din toată lumea

DUMNEZEU SĂ-I IERTE!

O asemenea sintagmă, precum cea din titlu, se spune când vorbești despre cei trecuți în neființă. La modul propriu, când cineva a dat ortul popii, dar și la modul figurat, atunci când cineva este viu fizic, dar nu mai contează ca membru al societății. A doua situație este cea care îi caracterizează pe parlamentarii arădeni, sau, mai bine zis, pe parlamentarii de Arad. Pentru că majoritatea dintre ei nici nu sunt arădeni, iar arădean get-beget este Țitus Ghiorghiof. Ce-i drept, unii dintre ei, cum ar fi Dorel Zăvoianu sau György Tokay au trăit mai mult în Arad decât unde s-au născut și i-am putea considera arădeni prin adopție.

La urma urmei, **politicește vorbind,** n-ar trebui să însemne mare lucru dacă parlamentarii noștri sunt arădeni sau au fost catapultați în Arad pe niște liste întocmite la centru. Obligația lor față de electoratul arădean -pe care ei îl iubesc atât de mult în timpul campaniei electorale - rezidă în însuși votul pe care arădeanul li-l dă pentru ca ei să acceadă în Parlament. Un parlament ce aduce multiple foloase celor cu cartea de muncă în locul respectiv. Dar, din păcate, nici un folos arădenilor.

Am spus și altădată, au spus-o și alții: niciodată după '89 Aradul nu a avut o echipă parlamentară mai lipsită de performanță. Lipsiți de idei, fără curaj, adormiți în băncile parlamentare, inerți, parlamentarii arădeni nu-și justifică mandatul **„DE ARAD"**.

Știu că parlamentarii au și alte probleme la nivel de țară și de partid și unii chiar și fac ceva pentru țară. Senatorul Sergiu Nicolaescu mai face ceva valuri în unele probleme specifice comisiei din care face parte, iar senatorul Constantin Dorel Onaca face chiar valuri mari călătorind peste mări și țări pentru a recupera marinari români abandonați pe vapoare ce stau să se scufunde. Numai că senatorul Onaca are timp să ajungă în Bangladesh, dar nu are câteva minute și pentru cetățenii din județul care l-a făcut senator.

I. IERCAN

(Continuare în pagina 5)

Pag. 6

Intersecția Bulevardul Revoluției cu strada M. Eminescu: unde o fi ascunsă, domle' țeava aia nenorocită?!

ARADUL SUB TEROARE

INFOTON
Aparate de aer condiționat
PANASONIC
-garanție compresor 5 ani
- INSTALARE GRATUITĂ
str. Eftimie Murgu, nr. 74-76, tel./fax: 281800
magazin:
str. Lucian Blaga, nr. 2-4, tel./fax: 231595

IERI, ASTRA COMIND A PLĂTIT BANI PENTRU ARIS

Fabrica arădeană de strunguri își va diversifica producția, păstrând însă obiectul principal de activitate.

Foto: **V. MUSCA**

Pag. 7

După nici o lună de la accidentul mortal de la Șimand

Un alt polițist timișorean a accidentat grav o minoră din Șagu

Pag. 3

Lumea satului

NAVIGÂND PE VALURI DE LUCERNĂ

Foto: ST. MATYAS

Pag. 8

Pag. 3

60 DE MILIOANE PENTRU „DEZVOLTAREA CAPACITAȚILOR MANAGERIALE" ÎN CANADA

Lupta pentru Palatul Administrativ din Arad se amplifică

Pag. 4

Best Western Hotel Central
Arad, str. Horea nr. 8
★★★
Ofertă specială de toamnă la cazare
22-30 $/loc/noapte
(inclusiv mic dejun)
Rezervări tel.
0257-256.636

ALGLASS
TÂMPLĂRIE din ALUMINIU și P.V.C.
USI si FERESTRE din PVC DECEUNINK-BELGIA
PRETURI si CALITATE de EXCEPTIE
Str. Roșiori Nr.26 Tel/Fax: 289.053
B-dul Revoluției nr.26-38 Tel: 338.244

Calendar

✎ Astăzi, Soarele răsare la ora 5 și 56 de minute și apune la ora 20 și 16 minute.

✎ Au trecut 244 de zile din acest an. Au mai rămas 121 de zile până în anul 2003.

✎ **Praznicul zilei: Biserica ortodoxă:** Sf. Sfințit Mc. Vavila, Ep. Antiohiei; Sf. Prooroc Moise; **Biserica greco-catolică:** Sf. M. Vavila, ep. Antiohiei (+250); Pf. Moise, văzătorul de Dumnezeu.

Bine ați venit!

La Arad: Reihel Mirela - Denisa, Belko Robert, Lupoaie Maura, Orban Szilard.

La Chișineu - Criș: Dumbravă Mădălina.

La Ineu: Szabo Anda, Longa Alexandru, Covaci Dorin.

CINEMATOGRAFE

Dacia: Regele scorpion (SUA) 11; 13; 15; 17; 19; 21

Mureșul: Omul păianjen (SUA) 10; 12; 14; 16; 18

Arta: Elicopter la pământ (SUA) 15; 17,30; 20

Sala Mică: Scor final (SUA) 15,30; 18,30

AU PLECAT DINTRE NOI!

✝ Pop Timoftei (1952), Iuhasz Andrei-Nicolae (1983), Heteș Alexandru (1936), Faur Irina (1920), Roman Bujorel (1937), Sărăndan Anidora (1951), Botău Ioan (1952).

Prețul Aurului

BANCA NAȚIONALĂ. Pentru gramul de aur de 24 K: prețul cu ridicata - 332.202 lei, iar prețul de achiziție - 298.981 lei. Prețuri înregistrate ieri.

PIAȚA NEAGRĂ. Aur 14 K: cumpărare - 200.000 lei/g, vânzare - 250.000 lei/g. **Aur 18 K:** cumpărare - 250.000 lei/g, vânzare - 300.000 lei/g.

HOROSCOP

4 SEPTEMBRIE 2002

Berbec (21.03 - 20.04). Controlați-vă nerăbdarea și păstrați echilibrul între exigențele dvs. profesionale și cele ale familiei.

Taur (21.04 - 20.05). Puteți începe activități sau relații noi, dar asigurați-vă în prealabil că ați apreciat corect situațiile.

Gemeni (21.05 - 20.06). Aveți abilitatea care vă permite să progresați atât social, cât și economic. evitați orgoliul și conflictele cu șefii.

Rac (21.06 - 22.07). Vechile probleme profesionale sau personale încep să se clarifice în avantajul dvs.

Leu (23.07 - 22.08). Vă realizați obiectivele profesionale, dar trebuie să fiți selectivi în alegerea prietenilor sau a partenerilor și să evitați deciziile luate din ambiție.

Fecioară (23.08 - 22.09). Inteligența și sensibilitatea vă apără și vă sfătuiesc bine, dar impulsivitatea vă expune unor situații delicate.

Balanță (23.09 - 22.10). Sunteți plini de idei. Priviți eventualele dificultăți ca pe o ocazie de a verifica și selecta prioritățile.

Scorpion (23.10 - 21.11). Cu cât vă ocupați mai mult de problemele dvs., cu atât veți avea mai multe satisfacții.

Săgetător (22.11 - 21.12). Sunteți vulnerabili la sugestiile altora. Riscați să vă sacrificați interesele de dragul unor capricii de moment.

Capricorn (22.12 - 19.01). Este momentul succesului deplin sau al unor dificultăți nepreväzute. Nu dramatizați, puteți face schimbări favorabile.

Vărsător (20.01 - 20.02). Vă afirmați prin muncă și seriozitate, dar nu deveniți tipicari și nu vă implivați în probleme care vă depășesc.

Pești (21.02 - 20.03). Vă înțelegeți ușor cu oricine și vă realizați scopurile profesionale.

Singurul magazin
MOCHETA
Arad, Piața Cărții
Telefon 235.221
Mari ReDuCeRi DE PRETURI
MONTAJ LA STANDARDE EUROPENE

„ADEVĂRUL" VĂ ASCULTĂ

La telefonul dimineții, 280944, între orele 9,00-12,00

☎ **DI Szabo Gheorghe, str. Călimănești, nr. 12,** sesizează că a dorit să consulte o carte telefonică pentru județul Timiș, la Poșta din Vlaicu, dar nu a avut cum, fiindcă o astfel de carte lipsea. Perseverent, cititorul nostru a încercat și la Poșta mare. Aici a găsit cartea căutată, însă, din păcate, îi lipseau pagini întregi, așa încât dl. Szabo nu s-a putut documenta. „De ce lipsesc aceste cărți ? " este întrebarea cititorului.

Dan Cioca, director comercial la Romtelecom Arad, precizează: „Primim periodic câte un exemplar - două din aceste cărți, din fiecare județ. Fiind la dispoziția publiului, cu siguranță că alți oameni „binevoitori" au decimat din pagini. Nu putem să stăm cu barda lângă fiecare om care consultă aceste cărți, însă vom încerca să le împrospătăm."

☎ **Mai mulți cititori** s-au interesat dacă în situația în care au buletine de identitate cu termen nelimitat au obligativitatea să-l schimbe cu noile cărți de identitate.

Emil Moțiu, purtător de cuvânt al IPJ Arad menționea-ză că în astfel de situații po-sesorii nu au obligativitatea să-și schimbe vechile buletine cu cărți de identitate.

Redactor de serviciu, T. M.

La telefonul după-amiezii, 280003, între orele 15,00-18,00

☎ **Intrarea în cimitir se plătește!?**

O doamnă care a dorit să-și păstreze anonimatul este revoltată de faptul că pentru a intra în cimitirul Pomenirea i se percepe o taxă de 10.000 de lei. **„Nu cred că se mai practică undeva o asemenea enormitate. Eu sunt femeie în vârstă, am 78 de ani și o pensie mică. Nu știu dacă este o „lege" sau așa procedează portarul de acolo, profitând de faptul că suntem amărâți și nu ne putem apăra."**

Redactor de serviciu, S. A.

METEO

Vremea va fi schimbătoare. Cerul va fi temporar noros. Pe alocuri se vor semnala descărcări electrice și averse de ploaie, în general slab cantitativ.

Temperaturi maxime: 24 la 27°C.

Temperaturi minime: 12 la 15°C.

Admiterea 2002 la Universitatea „Aurel Vlaicu"

În urma solicitărilor primite de la absolvenții de liceu, Biroul Senatului Universității „Aurel Vlaicu" din Arad, a hotărât prelungirea înscrierilor pentru sesiunea a doua de admitere, până în data de 13 septembrie. Rezultatele se vor afișa în data de 14 septembrie.

Înscrierile se fac la sediile facultăților, atât în zilele lucrătoare cât și sâmbătă și duminică.

Biroul Senatului Universității „Aurel Vlaicu"

UTILITARE

PIEȚE, TÂRGURI

Azi este zi de piață la Pâncota, Beliu, Buteni, Șiclău, Macea, Vânători, Pecica, Șiria și zi de târg la Beliu și Buteni.

Mâine, joi este zi de târg săptămânal la Curtici, Sebiș, Cermei, Săvârșin, Secusigiu, Zerind.

FARMACII DE SERVICIU

• Farmacia **REMEDIUM** Arad, B-dul Revoluției nr. 52-54. Program luni-vineri: 7,30-20,00, sâmbătă 8,00-14,00. Telefon 233195.

• Farmacia **TEAHAFARM**, Bd-ul Revoluției nr. 65. Program: luni-vineri 8-21, sâmbătă 9-13. Telefon 254.587.

• Farmacia **„OMNIAFARM"**, Calea Aurel Vlaicu, Bl. Z28, cu program zilnic de la orele 8,00-22,00. Telefon 271724.

• Farmacia **SENSI BLU, ARAD I** Bd. Revoluției nr. 43. Program non-stop, inclusiv sâmbătă și duminică. Telefon 254.527.

• Farmacia **SENSI BLU ARAD II** Bd. Revoluției nr. 93. Program zilnic 8-22 - inclusiv sâmbăta și duminica. Telefon 214.955

• Farmacia **DERYFARM 2000** str. I. Maniu nr. 12-18. Telefon: 270087. Program: zilnic 7,00-23,00.

• Farmacia **LIBRO PHARMA non stop** Calea Aurel Vlaicu 60-68 (lângă stadionul (UTA) telefon 212.992.

• Farmacia **LARIFARM,** Calea Aurel Vlaicu, la parterul blocului Z 24 are program de lucru zilnic, între orele 7,00 - 23,00, telefon 246622.

URGENȚE STOMATOLOGICE

Cabinetul de pe str. Crișan (în spate la Gionelli) are program non-stop. Telefon: 253794. Cabinetul din B-dul Revoluției nr. 62, ap. 6, asigură urgențe între orele 9,00-19,00. Telefon: 256665.

Și Cabinetul Stomatologic din Calea Victoriei nr. 7 A asigură zilnic urgențe, inclusiv sâmbăta, între orele 10-15. Telefon 095.565.622.

ÎNTRERUPERI DE CURENT

Miercuri - 9-10; 13-14: Dacilor, Romei, Teiului, Mozart, Paris ; **9-14:** Micălaca bl. 109, bl. 107, bl. 7, canton vânătoare-Drumul Iratoșului

Joi: 9-14: zona Micălaca bl. 108

APOMETRE

Citirea apometrelor se face azi pe următoarele străzi: S. Secula, Sion, Gurban, Berzei, p-ța Eroilor, Banatului, Gladiolelor, Miraj, Cunțan, Loga, Prislop, Lucernei, Măcești, Furnicii, Calea Timișorii, Posada, Ficusului, Piersicilor, Nalbei, Movilei, Mariș, Trifoiului, Mușcatei, Sunătoarei, Constituției, C. Turzii, Borlea, Spicului, A. Endre, Merișor, Viilor, Pinului, Armoniei, Bicaz, Păcii, Muncii, Semenicului, Ostașului, Sulina, Orșovei, Caransebeș, Gogol, Măgheran, Pandurilor, Zimbrului, Guttenbrun, Lugojului, Cibinului, Munteniei, Timișului, Arieșului, Olteniei, Albinelor.

ADMINISTRAȚIA FINANCIARĂ

Administrația Financiară a municipiului Arad: Asistență contribuabili (impozitul pe venitul global) - telefon 280633, 280733, int. 199 între orele 8,00-12,00. Informații suplimentare la www.finantearad.ro

TELEFON DE URGENȚĂ LA POLIȚIE: 955

Noile numere de centrală telefonică ale I.J.P. (Inspectoratul Județean de Poliție) Arad: 237.170; 237.803; 237.878; 237.887; 236.858.

ANUNȚ UMANITAR

Familia Kurucz din Arad mulțumește Asociației Umanitare „Sfânta Maria 2002" pentru ajutorul bănesc acordat familiei pentru băiețelul - Florin, de 5 ani, care a suferit arsuri de gradul 3-4 și a fost prezentat arădenilor de către delegații asociației.

De asemenea, mulțumim primarilor din județ, firmelor și cetățenilor orașului și județului pentru înțelegerea și sprijinul acordat.

FAMILIA KURUCZ

CONSULTARE PRIN POȘTĂ A CETĂȚENILOR

În cadrul lucrărilor Forumului Constituțional, constituit sub egida Camerei Deputaților, se derulează în prezent etapa de consultare prin poștă a cetățenilor care doresc să își exprime opiniile pe tema revizuirii Constituției. Consultarea se realizează prin intermediul cărților poștale POSTRĂSPUNS care sunt puse la dispoziția cetățenilor la ghișeele oficiilor poștale. Precizăm că după completarea cărților poștale POSTRĂSPUNS cetățenii pot să le depună la cea mai apropiată cutie poștală fără a achita taxele poștale deoarece acestea vor fi suportate la destinație de către organizatori.

Pe raza județului Arad cărțile poștale POSTRĂSPUNS pot fi procurate de la următoarele oficii poștale: Arad 1, Arad 2, Arad 3, Arad 4, Arad 7, Arad 8, Arad 9, Arad 10, Arad 11. Această acțiune de consultare a cetățenilor se va derula până în data de 31 octombrie 2002.

ADEVĂRUL
COTIDIAN INDEPENDENT ARAD
Editor: S.C. ADEVĂRUL Arad S.R.L.
COD FISCAL R 1681938 ● COD SICOMEX 19.604 ● CERTIFICAT J 02/1886 / 31 X 1991 ● COD SIRUES 020956601 ● ISSN 1220 - 7489

Redacția și administrația: 2900 Arad, Bd. Revoluției nr. 81. **Telefoane:** SECRETARIAT - 281802, fax 280655, 280625; ADMINISTRAȚIE - CONTABILITATE - 281797; MICA PUBLICITATE - 210775; MAREA PUBLICITATE - 280904; CLUBUL PRESEI - 280989.

Consiliul de administrație: președinte - **DOREL ZĂVOIANU,** telefon 281802, 280625; vicepreședinte - **MIRCEA DORGOȘAN,** telefon 210776; membri: **DOREL BARBU,** telefon 281797; **NICU COJOCARU,** telefon 280904; **MIRCEA CONTRAȘ,** telefon 280854.

Colegiul de redacție: MIRCEA CONTRAȘ (redactor-șef); **MARCEL CANCIU** (șef secție foto), telefon **281701**; **ALEXANDRU CHEBELEU** (șef secție sport), telefon **281701**; **NICU COJOCARU** (șef secție publicitate) telefon/fax: **280904**; **GABRIELA GROZA** (secretar general de redacție), telefon **280854**; **VASILE FILIP** (șef secție cultură-învățământ-tineret), telefon **281855; 280003**; **IOAN IERCAN** (șef secție politică), telefon **280943**; **DORU SAVA** (șef secție social-economic), telefon **281738**; **ȘTEFAN TABUIA** (șef secție actualități), telefon **281855; 280003**; **DOREL ZĂVOIANU** (președinte al Consiliului de administrație), telefon **281802, 280625.**

Difuzare - Marketing: MIRCEA ȚÂȘCĂ (șef secție)-telefon **280904**

Tiparul executat la S.C. MEDIAGRAF S.A. ARAD, str. Feleacului F.N., telefon 250902, fax 250920

„Adevărul" poate fi citit și pe Internet la adresa http://adevarul.arad.ro

Echipa de serviciu

IOAN TULEU secretar de redacție

Bianca Felea, Adela Pop, Dina Rujan, Ramona Vidulescu tehnoredactare computerizată

Fira Răzman, Aurica Telcian, Dacian Toduța corectură

Cursul valutar*

- VALORI ÎNREGISTRATE IERI, 3 SEPTEMBRIE 2002

Denumirea valutei	BNR	BCR		BRD		Banca Transilvania		Banca Românească		Bursa neagră	
		C	V	C	V	C	V	C	V	C	V
Euro	32826	32251	32772	32340	32640	31300	32700	32209	33115	32300	32500
Dolar S.U.A.	33102	30000	33200	32950	33150	32100	33200	32875	33250	32800	33100
Forint	134	126	137	129	135	123	134	-	-	125	130

RED CHILI
ATENȚIE ARĂDENI!
GIN WEMBLEY la superofertă
WINE PRINCESS calitatea vinurilor de excepție din Podgoria Miniș
Tuică „RED CHILI" la cel mai mic preț
Magazinul RED CHILI din Arad zona Podgoria (lângă Miki) vă oferă cele mai rafinate băuturi la prețuri de producător

Din această lună

ECONOMATELE VOR INTRA ÎN LEGALITATE

În ședința Comisiei Operativ Consultative de ieri, a fost pusă din nou în discuție, la inițiativa prefectului Dan Ungureanu, problema înființării și funcționării magazinelor de tip Economat. Pentru „darea de seamă" s-au prezentat la ordin primarii, sau după caz viceprimarii, din Chișineu Criș, Nădlac, Pâncota, Sebiș și Lipova. Amintim că în urmă cu o lună de zile edilii orășenești au primit dispoziția de a întocmi liste cu produsele care vor fi vândute în aceste magazine și cu persoanele care pot beneficia de alimentele la preț redus. Solicitarea acestor liste a fost generată de înființarea unor economate, care deși purtau denumirea, nu respectau prevederile legale de înființare, fiind serviți toți clienții, indiferent de condiția socială.

Pe rând, primarii și viceprimarii au informat că totul este sub control, că listele se fac și se aprobă în ședințele consiliilor locale din această lună. Doar primarul Sebișului, Marius Lambing a încercat să explice că toată această operațiune nu este fezabilă, că va fi foarte greu să controlezi dacă proprietarii Economatelor vor respecta dispozițiile.

Enervat, Dan Ungureanu a replicat: **„Dacă nu puteți să faceți atâta lucru atunci nu faceți. Nu are rost să nașteți un copil mort. Chiar dacă nu vă convine, introduceți totuși acest punct pe ordinea de zi și lăsați consilierii să voteze."**

În municipiu s-a hotărât înființarea unui nou economat, special pentru persoanele cu venituri scăzute, exceptându-i pe pensionari, care va funcționa prin Cantina Socială a primăriei.

S. AMBRUȘ

60 MILIOANE PENTRU „DEZVOLTAREA CAPACITĂȚILOR MANAGERIALE" ÎN CANADA

Consilierii municipali arădeni au aruncat pe fereastră alte 60 de milioane de lei din banul public. Cu acești bani se va plăti excursia de 10 zile în Canada a consilierilor lor Amalia Aslău (PSD) și Tiberiu Dekany (PNL).

În perioada 19 septembrie - 30 septembrie, alesii locali nominalizați mai sus vor învăța cum se face administrație în țara frunzei de arțar. Iar asta în ciuda faptului că schimburile de experiență cu partea canadiană nu au avut nici un fel de rezultate concludente - după cum recunoaște și Primăria Arad.

Aici am fi fost tentați să punem punct. Dar nu o facem înainte de a vă prezenta modul savant prin care Executivul a încercat (și reușit) să-i „înduplece" pe consilieri.

Având în vedere: * prevederile HCLM Arad nr. 80/27.03.2001 prin care se aprobă parteneriatul cu PGF/GTA International, Canada în vederea implementării proiectului „Dezvoltarea capacității manageriale a administrației publice locale din România", derulat în parteneriat cu PGF/GTA International, Canada precum și referatul nr. 29062 din 26 noiembrie 2001 prin care sunt estimate cheltuielile pentru anul 2002; * prevederile HCLM Arad 203/01.08.2002 privind aprobarea unei delegații a CLM Arad în Canada; * prevederile HCLM Arad nr. 216/31.07.2002 privind rectificarea bugetului CLM Arad; **Propunem:** transferul sumei de 60 de milioane lei de la titlul cheltuieli materiale la titlul cheltuieli de personal în cadrul bugetul total al proiectului „Dezvoltarea capacității Manageriale a Administrației Publice Locale din România" pe anul 2002.

Dacă n-ați înțeles nimic, stimați cititori, asta era și ideea edililor dar țineți-vă bine pentru că abia acum urmează vestea proastă: Cei doi consilieri nu merg singuri în Canada! Ei se alătură celor cinci funcționari ai Primăriei Arad, în frunte cu primarul Dorel Popa sau o altă persoană delegată de acesta să-i ia locul.

Prin urmare vor fi șapte pentru Canada. Iar dacă și funcționarii vor cheltui tot 30 de milioane de lei de căciulă, bugetul local va fi spoliat de fapt cu peste 200 de milioane de lei!

NICOLAE OPREAN

Din cauza sediului retrocedat

SE MUTĂ CEC-UL DE PE STRADA MIHAI EMINESCU

Legea 10 obligă Sucursala CEC Arad să se reorganizeze pentru simplul motiv că o parte dintre sedii sunt revendicate de către foștii proprietari. La fel s-a întâmplat de curând în municipiu. Comunicatul CEC primit la redacție confirmă întrutotul această stare de fapt.

Așadar: „Sucursala C.E.C. Arad anunță clientela că, din cauza retrocedării spațiul din Arad, str. Eminescu nr. 1 actualilor proprietari, Agenția C.E.C. nr. 1 care a funcționat până la data de 02 septembrie 2002 la adresa de mai sus, va funcționa începând de azi în spațiul Agenției C.E.C. nr. 2 din Arad, str. Horia nr. 2".

N. O.

După nici o lună de la accidentul mortal de la Șimand

Un alt polițist timișorean a accidentat grav o minoră la Șagu

În cursul serii de luni, 02 septembrie a.c., în timp ce **Cristian Teodor Popa**, de 25 de ani, din Timișoara - agent principal în cadrul Biroului Poliției Rutiere din I.P.J. Timiș - conducea Fordul proprietate, cu numărul TM-06-BJA, a surprins și accidentat grav pe minora **Claudia Rihel**, de 13 ani, din Șagu. Accidentul s-a produs pe raza aceleiași localități. Primele constatări ale Poliției relevă faptul că minora s-a angajat în traversarea străzii în fugă, prin loc nepermis și fără să se asigure. Cristian Popa este cercetat, pentru fapta sa, în stare de libertate. I s-au recoltat inclusiv probe biologice, spre a se constata dacă polițistul conducea sub influența alcoolului.

Claudia Rihel a fost transportată de urgență la Spitalul Județean Timișoara, în comă de gradul I. Medicii cred că fetița își va reveni și nu va rămâne cu sechele.

Acesta este cel de-al doilea accident, în decurs de numai o lună, petrecut în județul Arad, în care polițiștii timișoreni au fost implicați în accidente grave de circulație. Cu aproximativ trei săptămâni în urmă, un polițist din Timișoara a accidentat mortal, pe raza localității Șimand, o minoră de 11 ani.

Cursuri de informatică la Craiva

Școala din Craiva are un laborator de informatică bine pus la punct. Este vorba despre șapte computere, adunate din diferite sponsorizări, care fac deliciul copiilor. Cursurile de informatică se bucură de un real succes. Ecaterina Puf, directorul școlii cu clasele I-VIII din Craiva afirmă că „elevii noștri se dau în vânt după informatică și computere. La cursurile de informatică predăm noțiunile de bază, îi lăsăm să se joace tot felul de jocuri și, deși nu predăm la un nivel superior, credem că această materie le este de un real folos."

R. MUNTEAN

Un pui de somn pe spațiul verde costă ...

Din ce în ce mai multe persoane consideră că spațiile verzi din oraș sunt locuri de odihnă și nu spații de natură să înfrumusețeze aspectul Aradului.

Pentru că au fost prinși că au tras un pui de somn pe spațiile verzi au fost sancționați de către gardienii publici cu câte 300.000 lei următorii: Violeta Balasz (Brașov), Boroș Gabor (Mureș), Ioan Giogia (Alba), Eva Toto (Mureș), Ibolya Ruja (Brașov), Livia Gherghel (Oituz), Ion Petrin (Dolj), Ion Cuțitaru (Ialomița), Rodica Șapterean (Arad), Cristinel Petrin (Dolj), Marin Tanasie și Petrică Tanasie (ambii din Dolj).

Toate aceste persoane au fost „urecheate" drastic de gardienii publici arădeni în speranța că asemenea acte vor fi cât mai rar întâlnite.

R. M.

FUNDAȚIA UNIVERSITARĂ
„VASILE GOLDIȘ" ARAD
Liceul Particular nr. 1 Arad
face înscrieri
pentru anul școlar 2002-2003
în clasa a IX-a la următoarele specializări:

FILIERA TEORETICĂ:
a) filologie - limba engleză intensiv
b) matematică - informatică intensiv
FILIERA TEHNOLOGICĂ:
a) economic - curs de zi și frecventă redusă (clasele IX - XII)

Informații: Secretariat
- Arad, str. Feleacului, nr. 1, bloc P + 1
tel. 0257/256.394

(273430)

ACCIDENT DE MUNCĂ

Zilele trecute, **Elza Bircea** (46 de ani), de meserie zugrav, a fost victima unui grav accident de muncă. În timp ce lucra la zugrăvirea magazinului Profi din Piața Soarelui, Bircea s-a dezechilibrat și a căzut de pe o scară, de la aproximativ trei metri înălțime.

El a fost internat de urgență la Spitalul Județean cu fisură de coloană vertebrală.

S. AMBRUȘ

Scandalagii luați la bani mărunți

Provocarea scandalurilor, refuzul de legitimare sau cerșetoria sunt „activități" sancționate drastic de către gardienii publici.

Pavel Tulbure și Gheorghe Iftode au fost sancționați de gardieni pentru că s-au gândit că n-ar fi rău să provoace un scandal în toată regula prin oraș. Pentru că nu s-a legitimat gardienilor, Matei Mari a primit în „dar" frumoasa amendă de 800.000 lei. Ioan Jivan din Galșa și Ciprian Covaci din Vladimirescu au fost amendați și ei cu câte 800.000 lei pentru apelarea în mod repetat la mila publicului. Dacă au „produs" ceva bani, celor doi nu le-ar fi greu să plătească amenda primită.

Cert este că după toate calculele efectuate, săptămâna care s-a încheiat a fost una fructuoasă pentru C. G. P. Arad, valoarea amenzilor aplicate ridicându-se undeva, în jurul valorii de 35 milioane lei.

R. M.

ÎN AREST

În ultimele 24 de ore au fost depistați, reținuți și introduși în arestul Poliției **Francisc Striffler,** de 21 de ani, din Arad, care are de executat 47 de zile de închisoare contravențională, pentru tulburarea ordinii și liniștii publice, respectiv **Ștefan Emanuel Fisler**, de 24 de ani, din Arad, care are de executat 120 de zile închisoare contravențională, tot conform Legii 61/ 1991.

E.B.

ÎNECAT, LA LIPOVA

În data de 02 septembrie a.c., în jurul orelor 19,30, a fost găsit decedat, prin înecare, în râul Mureș, pe raza orașului Lipova, **Aurel Momda,** de 24 de ani, din Măgura Ilvei, județul Bistrița Năsăud. Nu sunt suspiciuni cu privire la cauza decesului. A fost anunțat medicul legist.

E.B.

Lupta pentru Palatul Administrativ din Arad se amplifică

Soarta Palatului Administrativ din Arad și a Judecătoriei Gurahonț ar putea fi tranșată mâine, când proiectul de hotărâre pentru județul Arad, cu privire la legea proprietății publice și regimul acesteia, va fi luat în discuție la nivel de Guvern.

Documentația Aradului este considerată cu probleme din cauza divergențelor existente în legătură cu apartenența clădirilor mai sus menționate, una dintre părțile implicate fiind chiar Guvernul. În nota de fundamentare trimisă la București, Palatul Administrativ, aflat în proprietatea statului, este solicitat de Primăria Arad.

Pentru atestarea domeniului public Guvernul solicită Aradului să renunțe la cele două imobile, cu posibilitatea de a ataca ulterior hotărârea guvernamentală. Prefectul Dan Ungureanu susține cauza Guvernului, însă Consiliul Județean refuză să semneze nota de fundamentare în aceste condiții. Astfel, s-ar putea ca situația să rămână nerezolvată și hotărârea să fie amânată.

Reprezentanții CJA nu concep să piardă Palatul Administrativ și este de înțeles dacă ne gândim că imobilul a fost ridicat din banii arădenilor, fără nici o contribuție din partea statului. Dacă Guvernul va adopta totuși o hotărâre contrară solicitării administrației locale, se va ajunge în instanță. Și este cam greu de crezut că Primăria Arad va ieși învingătoare în lupta cu Guvernul.

SORINA AMBRUȘ

În opinia liderilpr PD

„Puterea este deținută de cei numiți, nu de cei aleși"

Conferința de presă săptămânală a Partidului Democrat, filiala Arad, desfășurată ieri, a fost susținută de către vicepreședinții Adrian Nițu, Gheorghe Falcă și Nicu Iotcu. Aceștia au prezentat presei ultimele hotărâri luate de Consiliul Național de Coordonare și de Conferința Națională a partidului.

Adrian Nițu a precizat că au fost elaborate strategiile și tacticile politice prevăzute în programul politic „România puternică. România social democrată". Astfel, strategia politică a PD se axează în continuare pe reforma administrației publice locale; a sistemului politic și instituțional, în ansamblu; dezvoltarea și reforma economică; lupta împotriva corupției politice, a sărăciei și a excluziunii sociale. De asemenea, democrații au în vedere elaborarea și implementarea unei strategii pentru mediul rural și pentru dezvoltarea locală, precum și înlăturarea PSD în 2004, de la guvernare prin mijloace democratice.

Al doilea subiect prezentat de Adrian Nițu a făcut referiere la lărgirea Biroului Permament Național prin amendamentul propus de Traian Băsescu la Statut, prin care foștii miniștri ai PD trebuie să facă parte din BPN. În opinia lui Adrian Nițu, experiența lui Petre Roman, Bogdan Niculescu Duvăz se îmbină cu inițiativele tinerei generații din biroul național.

Vicepreședintele Gheorghe Falcă a declarat că „Puterea în administrația locală este deținută de prefecți și nu de preferații alegătorilor". În opinia lui Gheorghe Falcă: **„PSD adoptă o politică de hoție sistematică vizavi de ceea ce reprezintă banul public, adică impozite și taxe pe care cetățenii le plătesc nebeneficiind de scutiri și reeșalonări guvernamentale, acordate cu generozitate clienților politici și finanțatorilor PSD."**

Nicu Iotcu, vicepreședinte al PD Arad, s-a referit la taxele pe care firma Parktronic le practică în municipiul Arad. Astfel, consilierii PD vor propune în cadrul primei ședințe a CLM mai multe modificări la regulamentul de funcționare a societății mai sus amintite cum ar fi: cartele de 30 de minute, un tichet maxim de cinci mii de lei, timpul de staționare segmentat pe minute și posibilitatea plății penalităților prin CEC sau în termen de 48 de ore.

DANIEL ALBU

Căminul de bătrâni de la Tămand a rămas fără bani

Situația căminelor de bătrâni din județ se agravează pe zi ce trece din cauza lipsei de fonduri. Căminul de bătrâni de la Tămand a rămas deja fără nici un leu și se aprovizionează pe datorie, în așteptarea unei soluții salvatoare.

La începutul anului, s-a estimat că bugetul necesar pentru supraviețuirea instituției este de cinci miliarde de lei, din care s-au primit mai puțin de jumătate.

Pentru a încheia anul în condiții normale, care presupun asigurarea hranei pentru bătrânii internați și a salariilor angajaților, căminul de la Tămand mai are nevoie de două miliarde de lei.

Consiliul Județean Arad a găsit o soluție de rezolvare, dar nu a primit girul Ministerului de Finanțe. Conducerea CJA a economisit șase miliarde de lei din fondurile alocate de guvern pentru plata venitului minim garantat, bani care ar putea fi folosiți la redresarea căminelor de la Lipova și Tămand. Ministerul de Finanțe nu trebuie decât să aprobe transferul banilor dintr-un loc în altul. Se pare, însă, că este vorba de o operațiune mult prea grea pentru contabilii din minister, insensibili la suferințele bieților oameni.

S. AMBRUȘ

Au murdărit, n-au curățat, au plătit

Gardienii publici taie-n carne vie când e vorba de ... curățenie

Gardienii publici au avut, în săptămâna care tocmai a trecut, mult de muncit cu cei care uită să-și facă curățenie în ogradă.

◆ Domeniul public - depozit în aer liber

Unii arădeni nu cunosc sau nu vor să recunoască că domeniul public nu este un depozit pentru diferite materiale. Gardienii publici le-au adus însă la cunoștință celor care au depozitat materiale pe domeniul public și nu au întreținut curățenia pe căile de acces. Este vorba despre Dumitru Milutin, Maria Danse, Maria Takacs, Romulus Sortoc și Constantin Marcu care au fost sancționați cu câte 300.000 lei pentru încălcarea normelor privind aspectele mai sus menționate. Poate pe viitor, amendații vor învăța că domeniul public nu e un mare depozit în aer liber și că le convine sau nu, curățirea căilor de acces e obligatorie.

◆ Gunoi aruncat la voia întâmplării

Gardienii publici i-au sancționat și pe cei care au depozitat gunoiul pe rampe neautorizate. Cei „întrebați de sănătate" pentru că au încălcat normele legale în vigoare legate de depozitarea gunoiului au fost: Gabriela Gabor, Valentina Munteanu, Gheorghe Georgescu, Remus Covaci și Ioan Rus. Aceștia s-au ales cu amenzi cuprinse între un milion și zece milioane, asta pentru a învăța că există locuri special amenajate pentru a se debarasa de gunoi.

R. MUNTEAN

MIERCURI, 4 SEPTEMBRIE 2002

TVR 1
7,00 Jurnalul de dimineață
7,30 Spectacolul lumii...
8,30 Matineu de vacanță
*** Horace și Tina** - s.
9,20 Tezaur folcloric - rel.
10,20 Sub semnul poruncii - f. p. l. - rel.
12,15 TVR Cluj
13,15 Pasiuni - s.
14,00 Jurnalul de prânz
14,15 Corect!
14,30 Oameni ca noi
15,00 Bucuriile muzicii
16,00 Panorama
(●) 17,00 Sub semnul poruncii - dramă, Italia, 1977, p. a II-a
18,45 Corect - rel.
19,00 Jurnal. Meteo. Sport
20,00 Festivalul internațional „Cerbul de aur", 2002
21,30 Festivalul internațional „Cerbul de aur", 2002. Recital Kelly Family
22,50 Jurnal de festival
23,05 Festivalul internațional „Cerbul de aur", 2002. Recital Iris
0,05 Jurnalul de noapte. Jurnal de festival
0,35 Nopți albe lângă Biserica Neagră
2,20 Jurnal * Meteo * Sport - rel.

TVR 2
7,00 Tonomatul DP2
8,45 Desene animate - rel.
9,10 Prietenii lui Piticot
10,05 Diminețile unui bărbat cuminte
12,15 Drumul spre Avonlea - s.
13,10 Tribul - s.
13,45 Desene animate - rel.
15,00 Știri
15,05 Toți împreună
15,50 Destine - rel.
16,20 Mit și istorie
17,05 În plină acțiune - s.
18,00 Știri regionale
18,15 Gura presei
18,30 Rural XXI
19,00 Muzică populară
19,30 Banatica (emisiune în limba maghiară)
20,05 O altă dimensiune
21,00 Captiv în viitor - s.
21,45 Și vremea e ca să ucizi - dramă, Franța-Italia, 1989
23,30 Știri
23,35 Tată, am încurcat-o - s
0,25 O altă dimensiune - rel.
1,15 Puterea vieții - rel.
1,40 Captiv în viitor - s. rel.
2,30 Tribul - s. rel.
3,00 În plină acțiune - s. rel.

PRO TV
7,00 Teo - rel.
* Omul care aduce cartea - rel.
8,00 Știrile Pro TV - Ziarul dimineții tale
9,15 Tânăr și neliniștit - s. rel.
10,45 Lupul din campus - s.
(●) 11,45 Familia Bundy - s. rel.
12,15 Secolul 20 - în spatele istoriei - rel.
12,55 Știrile PRO TV
13,00 13-14 cu Andrei Gheorghe
14,00 Martor fără voie - f. rel.
16,00 Tânăr și neliniștit - s.
17,00 Știrile Pro TV
* Vremea * Pro TV te ascultă ce vezi
18,00 Tânăr și neliniștit - s.
19,00 Știrile Pro TV
* Ocolul României
20,00 Conspirație la Hong Kong - acțiune, SUA, 1994
22,00 Știrile Pro TV
22,30 Familia Bundy - s.
23,00 Cohen și Tate - acțiune, SUA, 1988
1,00 Știrile Pro TV
1,15 Secolul 20 - în spatele istoriei - s.

TV ACASĂ
7,15 Terra nostra - s. rel.
8,15 Povești adevărate - rel.
9,00 Între iubire și ură - s. rel.
* Căsuța poveștilor
(●) 11,15 Amor latino - s. rel.
12,15 Dragoste și putere - s. rel.
12,45 Clona - s. rel.
13,45 Femei înșelate - s. rel.
15,00 Muzica de Acasă
15,15 Căsuța poveștilor - desene animate
15,30 Betty cea urâtă - s.
16,30 Terra nostra - s.
17,30 Între iubire și ură - s.
19,30 Povești adevărate
* Vremea de acasă
20,00 Secretul iubirii - s.
(●) 21,00 Ally McBeal - s.
22,00 Clona - s.
23,00 Dragoste și putere - s.
23,25 Povești adevărate - rel.
0,00 Betty cea urâtă - s. rel.
0,45 Femei înșelate - s. rel.
1,30 Amor latino - s. rel.
2,15 Muzica de acasă, muzica nopții
3,15 la-mă acasă - rel.

HBO
8,00 Nu mă cheamă Gary - dramă, 1999
9,40 Cum de s-a înecat Mona? - comedie, 2000
11,15 Povestea noastră - dragoste, 1999
12,50 Mamă și fiică - dramă, 1998
14,55 Rutina, bat-o vina! - comedie, 1999
16,25 Secrete fatale - dramă, 2001
18,00 American Beauty - comedie neagră, 1999
20,00 Iubirea vieții mele - dragoste, 2000
21,35 Omul invizibil - thriller, 2000
23,25 Apocalipsa - horror, 1999
1,25 Jurământul - western, 2001

PRIMA TV
7,00 Prietene și rivale - s. rel.
8,00 Zid
11,30 Vânătoarea comorilor - s. rel.
12,25 Clip Art
12,30 Apel de urgență - rel.
13,30 Desene animate
14,00 Copiii spun lucruri trăznite - rel.
14,30 Vrei să fii miliardar? - rel.
15,00 Ambianța - rel.
15,30 Vânătoarea comorilor - s. rel.
16,30 Prietene și rivale - s.
17,30 Marilena - talk-show
18,00 Focus
19,00 Copiii spun lucruri trăznite
19,30 Vrei să fii miliardar?
20,00 Cârcotașii în Europa - ultimul episod
21,00 Poliția în acțiune
22,00 Vânătoarea comorilor - s.
23,00 Focus Plus
23,45 M.A.S.H. - s. rel.
0,30 În căutarea dreptății - s.
1,30 Marilena - talk-show - rel.

ANTENA 1 – TV ARAD
7,00 Observator
* Sport
8,00 Pe cont propriu - s.
9,00 Știri TVA - rel.
9,30 Muzică populară - rel.
10,00 Isabella - rel.
12,00 Maria Emilia - s.
13,00 Știrile amiezii
13,15 Detectivii Hart - s.
(●) 14,00 Gânduri ucigașe - f. rel.
16,00 Emisiune în limba bulgară
16,30 Publicitate, Promo
16,45 Știri TVA
17,15 Isabella - s.
19,00 Observator
* Sport
* Meteo
20,00 Jurăminte fatale - dramă/thriller, SUA, 1999
21,57 Publicitate, Promo
22,00 Observator
22,45 Știri TVA
(●) 23,00 Bani de-a gata - comedie, SUA, 1998
1,00 Revizie tehnică

TV RCS
9,00 Desene animate
9,30 Știri 1 - rel.
10,00 Tradiții și folclor
10,30 Aflați la datorie - film
12,00 Max Glick - s.
12,30 Clipclap video-clipuri
13,00 Știri 2 - rel
13,30 5 minute de carte
13,35 Mistere, farmece și miracole - do.c
14,15 Preciosa - s. rel.
15,00 Preciosa - s.
15,45 Clipclap video-clipuri
16,00 Deșertul vorbește - doc.
16,45 Clipclap video-clipuri
17,00 Ecoul străzii
17,30 Știrile RCS 1
18,00 5 minute de carte
18,05 Cavalerii orașului - film
19,30 Knights & Warriors - s.
20,00 Clipclap video-clipuri
20,15 Hit Squad - s.
21,00 Eurocops - s.
21,45 Frumusețe și stil
22,00 Știrile RCS 2
22,30 5 minute de carte
22,35 Pe apa Sâmbetei - film
(■) 24,00 Erotica

B1 TV
7,00 Fan X
8,00 Expresso
11,00 Prințul din Bel-Air - s. rel.
11,30 Familia Simpson - s. rel.
12,00 Știri
12,30 Nașul - rel.
13,30 Fan X
14,00 Brigada specială - rel.
14,30 Paranormal - rel.
15,00 Vară eternă - s.
16,00 Fan X
17,00 Familia Simpson - s.
17,30 Prințul din Bel Air - s.
18,00 Știri
18,30 Vară eternă - s.
19,30 La Strada
20,00 Știri
21,00 Philly - s.
22,00 Nașul. Talk-show
23,00 Știri
23,30 La Strada - rel.
0,00 Știri
1,00 Fox News

TELE 7 ABC
7,35 Telejurnal - rel.
8,05 Videoclipuri
11,00 Tentații - rel.
12,00 Documentar DW - rel.
13,00 Videoclipuri
14,00 Concursul de rodeo - rel.
15,55 Videoclipuri
16,30 Fabrica razei de soare - s. rel.
17,00 As Show - rel.
18,00 Documentar DW - Germania astăzi
18,30 Telejurnal
19,00 Documentar DW - Destinația Germania
19,30 Apel: crimă - s. rel.
21,00 Melodii, melodii
22,00 Documentar DW - rel.
23,00 Telejurnal - rel.
23,30 Videoclipuri
1,00 Activ FM

DISCOVERY
6,00 S-a întâmplat aseară
7,00 Zori de zi!
10,00 Teleshopping
10,15 La hanul lu' nea Mărin
10,45 Contați pe noi, contați pe OTV!
13,00 OTVara cu Alin Nicolăină
16,00 Încotro?
17,30 Pe drumul succesului
18,00 Condurăteanu întreabă - talk show
19,00 24 de ore
21,00 Dan Diaconescu Direct
23,00 Vieți și destine
0,00 Schimbul 3

Redacția Adevărul nu își asumă răspunderea pentru modificările ulterioare intervenite în programele Radio - TV

O ȚARĂ CONDUSĂ DE AMATORI

Amatorismul la cel mai înalt nivel stăpânește activitatea politicianului român. Drept dovadă sunt rezultatele pe care politicienii noștri le-au obținut la nivel de țară, dar și de județ. Indiferent de partidul care a fost la guvernare.

Cum se explică acest atoatestăpânitor amatorism în munca de partid? După revoluție, se vorbea că eșalonul doi a pus stăpânire pe putere. Așa a și fost, în ceea ce privește FSN-ul și continuatorul său FDSN, PDSR și PSD. Cu școala de partid în spate, membrii partidelor amintite știau să facă o anume muncă de partid. Una revoltă, dar și neadecvată unei politici în regim de democrație. Una e să faci politică în regim dictatorial și alta e să faci politică în democrație. Cum-necum, politicienii fostului FSN, măcar aveau habar de ceva politică. Dar nu de cea de care țara avea nevoie.

Politicienii celorlalte partide, fie ele istorice sau nu, s-au adunat pe principiul oastei de strânsură. Dincolo de câțiva deținuți politici care fuseseră închiși tocmai pentru că făcuseră politică - ce-i drept, la nivel mic, pentru că în acea vreme erau tineri -, ceilalți au intrat în munca de partid fără cele mai elementare noțiuni de ceea ce înseamnă activitatea politică, să nu spun activismul politic. (Despre oportuniști nu mai discutăm, deși aceștia erau și ei măcar jumătate din politicieni, pentru că pe aceștia nu-i interesau decât propriile interese).

Atât în privința unora, cât și în privința celorlalți, se poate spune că și-au început activitatea politică de la statutul de amator. Marea majoritate a rămas la acest nivel de amator în politică și astăzi vei constata că, cu puține excepții, activitatea politicianului român se desfășoară la întâmplare și capătă o oarecare consistență atunci când intră în joc interesele proprii sau cele de partid.

Nu altfel s-a întâmplat la nivelul județului Arad. Când a fost vorba despre interesele județului, așadar ale cetățenilor, politicienii noștri - mă refer îndeosebi la cei care erau la cârma puterii - aveau orbul găinilor și erau departe de orice strategie în conducerea treburilor județului. Dacă-i întrebi pe politicienii noștri ce strategie are partidul se uită la tine de parcă ai fi picat din lună. Pentru că, până acum, indiferent de partidul de la guvernare, politicienii locali au avut în cap strategii pentru satisfacerea propriilor interese și atât.

Care a fost strategia PNȚCD în perioada '96-2000? Cea a eliminării adversarului politic dar și a „colegilor" din propriul partid. Ce probleme județene, ce grijă față de electorat? Țărăniștii au reușit să aibă trei prefecți în patru ani și să nu lase nimic în urma lor ca realizare la nivel de județ. Electoratul i-a amendat. Ce a făcut PSD-ul arădean de când este la putere? A încercat să stabilească măcar niște obiective minimale la nivel de județ? Nici vorbă. Strategiile și tacticile care au antrenat întreaga energie a membrilor pesediști s-au redus la lupta pentru putere în partid. Cu ce s-a ales județul nostru din această luptă oarbă pentru putere? Cu nimic. Mai mult, având grija propriilor interese, s-au pierdut multe oportunități și mulți bani. Niciodată Aradul nu a avut o echipă parlamentară mai slabă și mai dezbinată. Racul, broasca și știuca din fabulă erau foarte uniți față de cum sunt parlamentarii arădeni. Fostul prefect Gh. Pele încercase să-i adune pe parlamentarii noștri în vederea unor acțiuni comune. Actualul prefect și-a dat seama că e o pierdere de vreme și o mascaradă adunarea acestora. Vorba fie adunare, căci la întâlnire veneau unu, doi, maximum trei parlamentari.

Acești amatori care își zic politicieni, fie ei parlamentari sau de alt rang mai mic n-au citit în viața lor - și nici n-o s-o facă - măcar un rând din abeceul muncii de partid. În democrație, nu în dictatură. Mulți sunt înclinați să acorde politologiei titlul de știință. Știință sau neștiință, politica își are regulile sale pe care cel care lucrează în domeniu trebuie să le știe pentru a ajunge la profesionalism. Nu e cazul cu politicienii noștri, nărăviți în rele, în lupte de stradă și în mizerii cotidiene. Cu acești amatori în frunte vom rămâne mereu alături de politică și înafara istoriei. Credeți cumva că acești amatori au bunulsimț să se dea la o parte și să-i lase pe alții să facă meseria de politician? Pentru că în ultima vreme destui tineri sau oameni de alte vârste au mai învățat câte ceva din cele politicești și oricum, ar putea avea o prestație mai profesionistă. Nici vorbă de retragere. Politicianul român amator moare, dar nu se predă. După ce s-a înconjurat de o liotă tot amatoare, liderul român, indiferent de partid, e greu de înlăturat și doar trecerea în cele veșnice mai scapă poporul de parazitul amator. Precum în țară, și în Arad specia nu poate fi stârpită nici cu cele mai performante fungicide.

Din păcate, amatorismul nu începe și nici nu se sfârșește cu politicienii. Întreaga țară românească e împânzită de amatori care se află în frunte și conduc tot ce se poate conduce. Și conduc prost. Dovada o reprezintă starea generală a României.

I. IERCAN

A „LĂTRAT" PREA TARE?

Liberalul Cornel Haristiade este prima victimă a schimbării politicii partidului față de PSD

Relațiile dintre PNL și PSD, pe plan local, încep să scârțâie la doar o săptămână după instalarea în funcția de președinte al partidului a lui Theodor Stolojan, cel care declara că liberalii vor deveni principalul partid opozant celui aflat la guvernare. Începând de ieri, Cornel Haristiade, secretarul general al PNL Arad, a fost obligat să-și facă bagajele aflate, timp de aproape două luni, pe ștrandul Neptun (acolo unde avea locul de muncă, primit în urma unui protocol tacit de colaborare în cadrul Consiliului Local Municipal, „semnat" de liderii PNL și PSD, Titus Gheorghiof și Dorel Popa) și să se îndrepte spre un alt post, la aceeași societate, Gospodărirea Comunală. Așa cum s-a scris în paginile ziarului nostru, Haristiade a primit o funcție de șef la Serviciul de îngrijire a câinilor comunitari.

Mutarea este cel puțin bizară. Deși actualul șef al Gospodăriei Comunale, Coloman Edeleni, a pus-o pe seama studiilor pe care le are secretarul general al PNL Arad, noi nu putem să nu ne întrebăm de ce nu s-a știut acest lucru înainte ca Haristiade să fie acceptat pentru a lucra pe Ștrandul Neptun. Și, ca să-l parafrazez pe unul dintre prietenii mei, este foarte probabil că Haristiade a „lătrat" prea tare în fața conducerii pesediste a ștrandului încât a silit-o pe aceasta să-l trimită la... câinii comunitari.

În fine, viitorul apropiat ne va dovedi dacă manevra este una politică și dacă va strica relația dintre PSD și PNL. Știm însă, cu siguranță, că ea nu i-a convenit președintelui PNL, Titus Gheorghiof, Cornel Haristiade având rolul de șef de cabinet al amintitului deputat.

Cât de afectat este Cornel Haristiade nu cunoaștem - dumnealui n-a dorit să comenteze nimic - dar e cert că și-a luat concediu medical, apelând pentru asta la un coleg de partid, Cristian Stragea, președintele organizației municipale PNL. Că prietenul, colegul și șeful la nevoie se cunosc. Nu?

ALIN OLTEANU

Pentru Claudiu Cristea

E BINE CUM ZICE CIORBEA!

Zilele trecute, Victor Ciorbea, liderul PNȚCD, a declarat că, dacă Emil Constantinescu dorește să se întoarcă la partid, va fi binevenit, pentru că este nevoie de personalități. Știind că nu cu mult timp înainte organizația PNȚCD Arad făcea „alergie" la auzul numelui fostului președinte al României, care a lăsat partidul „cu ochii în soare" tocmai în preajma alegerilor, l-am întrebat pe Claudiu Cristea, președintele PNȚCD Arad, ce părere are despre declarația lui Ciorbea. Ne-a interesat opinia lui Cristea cu atât mai mult cu cât face parte din echipa lui Victor Ciorbea, iar organizația arădeană este una foarte bine cotată.

Claudiu Cristea ne-a răspuns că **„Emil Constantinescu a fost suspendat din calitatea de membru PNȚCD când a fost ales președinte al României. Conform Statutului, după expirarea mandatului, poate oricând să ceară reînscrierea în PNȚCD. Încă nu a făcut o cerere în acest sens, dar nu văd de ce nu ar face-o, dacă Statutul PNȚCD îi dă voie. Totuși, nu văd care partid serios ar putea să nu ia în considerare un fost președinte al României."**

Normal, dacă Victor Ciorbea a spus că e bine, putea Claudiu Cristea să spună că e rău?

S. TODOCA

În opinia deputatului Titus Gheorghiof

LIPSA DE „RODARE" A ECHIPEI STOLOJAN ÎȘI SPUNE CUVÂNTUL

Startul sesiunii parlamentare i-a adus lui Theodor Stolojan, liderul PNL, un semnal pe care ar trebui să-l recepteze cu o minimă doză de îngrijorare: atât la Senat cât și la Camera Deputaților, liderii grupurilor parlamentare aparțin „aripii Patriciu" (Norica Nicolai la Senat și Crin Antonescu la Camera Deputaților). Crin Antonescu a câștigat funcția în dauna lui Valeriu Stoica, acesta fiind în pericolul de a dispărea definitiv din „galeria" figurilor emblematice ale PNL.

Întrebat cum a receptat această situație, deputatul Titus Gheorghiof ne-a declarat: **„Valeriu Stoica a declarat la Congresul Extraordinar că nu mai dorește nici o funcție de răspundere. A fost o greșeală. De ce a declarat acest lucru, dacă totuși dorea să conducă grupul parlamentar de la Camera Deputaților? Apoi, cred că a fost o scăpare și din partea lui Stolojan, problema liderilor grupurilor parlamentare nefiind tratată cu atenția cuvenită. Conducerea partidului își poate impune punctul de vedere în ceea ce privește linia pe care trebuie să o respecte grupurile parlamentare, dar iată că echipa lui Stolojan a avut deja acest rateu din cauza lipsei de rodare. Crin Antonescu a declarat răspicat că nu dorește să facă parte din echipa lui Stolojan. Iată că o parte a acestei echipe a reușit să-l impună lider de grup parlamentar, lucru care dovedește că acea parte a știut și știe cum se fac jocurile politice."**

SIMION TODOCA

DUMNEZEU SĂ-I IERTE!

(Urmare din pagina 1)

Vacanța parlamentară, care le-ar fi permis deputaților și senatorilor străini de Arad să mai dea cu nasul prin județ, a trecut fără să lase nici o urmă de parlamentar pe meleagurile arădene. N-au lăsat ei nici o urmă nici parlamentarii loco decât la eventuale chefuri și distracții. De fapt, la ce să se înghesuie domniile lor să-și strice vacanța ascultând necazurile și problemele oamenilor? Și-ar fi stricat buna dispoziție și ar fi reînceput munca în Parlamentul României obosiți și stresați. E un fel de a spune munca. Pentru că în doi ani de zile de când au fost aleși parlamentari de Arad, deputații și senatorii n-au mișcat un deget pentru județul nostru. Încercările deputatului Nicu Cojocaru rămân deocamdată la stadiul de bune intenții. Atât. Până la finalizare mai e și am vrea s-o vedem și pe asta.

În rest, gargară, lupte de partid, interese personale cu numiri și destituiri de directori. Dacă ar fi să-i judecăm pe parlamentarii de Arad după ceea ce se vede în urma lor, putem spune fără reticență *că aceștia nu există*. Pentru că nimic nu se vede în urma lor. Altfel spus, *parlamentarii noștri sunt morți* pentru județ și, ca buni creștini, putem spune: *Dumnezeu să-i ierte!* Nu știu însă dacă-i va ierta și electoratul. Probabil că unii dintre ei nu mai vor în parlament și în 2004 și, dacă ar avea minim de obraz, așa ar fi normal. Dar poate că alții mai vor o dată și ar fi extrem de interesant de știut cu ce texte vor apărea aceștia în fața alegătorilor. Ce-i drept, mai sunt doi ani până la viitoarele alegeri și ar mai fi timp. Dar cei doi ani care au trecut rămân pierduți din punct de vedere parlamentar.

Mă întreb și eu ca și alții: chiar nimeni și nimic nu-i poate trezi pe parlamentarii din Arad din somnul cel de moarte?

Politica la țară

DREPTUL LA SĂNĂTATE!...

– Cum se aplică în Craiva politica social-democrată a partidului?

– Cum se aplică peste tot, prin Legea 416 care asigură fonduri pentru câștigul minim garantat. Din nefericire pentru noi, avem mulți beneficiari și poate că ar trebui să încadrăm chiar mai mulți la Legea 416, având în vedere că avem o zonă fostă necooperativizată unde sunt oameni cu nevoi mari și n-au un leu.

– N-au nici un fel de venit?

– N-au nici pensie și e vorba și de sănătate. Oamenii sunt în situația să renunțe la medic. Chiar dacă sunt bolnavi, se tratează cu ce pot. N-au bani.

– Care ar fi soluția?

– Aici ar trebui revizuită Legea 416 și, în primul rând, la toți cei cu nevoi să li se asigure dreptul la sănătate.

– Cine spune cine este în nevoie?

– Primarul spune ca urmare a unei anchete sociale ce se face la domiciliul fiecărui cetățean. Se invocă uneori motivul: are copii, să-l ajute copiii. Din nefericire, nu se respectă reciprocitatea: părinții își cresc copiii, dar copiii nu-și prea mai ajută părinții, așa cum ar trebui. Sacrifică părinții și își protejează propriii copii.

– Câți asistați sociali aveți în Craiva?

– 265. Numărul fluctuează, pentru că nu aduc adeverință de șomaj. Îl costă drumul până la Arad și nu câștigă nimic. Atunci mai bine se angajează în altă parte. Apoi unii stau în concubinaj. Nu mai știi cine cu cine stă. Legea prevede ca ei să fie soți și soție. Sunt dificultăți mari în practică la aplicarea acestei legi.

– Dincolo de subiectivismul firesc- fiind primar PSD - ce părere aveți despre actuala guvernare?

– În plan extern există câteva realizări remarcabile. Eu, unul, mă văd cu un picior în NATO. Nu văd ce ar mai putea împiedica intrarea în NATO. Dacă se respectă graficul, suntem pe calea spre UE. Personal, nu văd prea mare beneficiu în primii 10-15 ani de integrare în UE, pentru simplul motiv că produsul nostru nu e competitiv. Ca să ne tehnologizăm, avem nevoie de împrumuturi masive de afară, ca să putem produce la același nivel cu ceilalți. Trebuie să avem bani, asta înseamnă împrumut, împrumutul înseamnă subjugare.

– Ce fel de subjugare? Economică?

Petru Trânc, 51 ani, primar, Craiva

– Bineînțeles. Cine plătește comandă? Cine bagă banul, acela spune ce se face. Banii nu se dau oricum.

– Să vedem ce-i cu politica internă.

– În politica internă, eu zic că nu-și au locul atâtea fracțiuni social-democrate. Social-democrația nu poate fi de atâtea forme. Aici sunt orgolii și ambiții ale unor politicieni care au reușit să-și facă un anume grup.

– La ce vă referiți?

– La existența PD. Sau PUR-ul care acuma e un hibrid, cu social-liberalismul lor. Nu se poate guverna fără măsuri liberale. Dar nu poți guverna fără măsuri de protecție socială. Nu guvernarea trecută le-a dat țăranilor bonuri de benzină? Le-a dat și bine a făcut. Acum nu se mai dă și se simte acel ajutor.

– De ce nu se mai dă și acuma?

– Se dă.

– Ce se dă?

– Nu-mi dă mie că am sub 50 de ha.

– În țara asta 99% au sub 50 ha.

– Eu nu-s de acord cu lucratul pământului în mod fărâmițat și ineficient.

– Dar ce soluții s-au găsit până acum în agricultură?

– Nu s-au găsit pentru că ele s-au lăsat la latitudinea noastră, a deținătorilor de pământ, care ne speriem și azi de fantoma fostului colectiv și nu mai vrem asociere.

– Vă contrazic. Oamenii, mulți, vor acum să facă asociație. Nimeni sau foarte puțini își asumă însă răspunderea întemeierii unei asociații. De ce?

– N-ai garanția că după ce produci, poți să vinzi.

– Și cine trebuie să organizeze agricultura?

– La întâlnirile pe linie de partid, am afirmat următorul lucru: ar trebui să existe o structură a guvernului care să asigure un preț minimal agricultorului și să-i preia plusul de producție. Nu există protecție a producătorului intern.

– Ce se întâmplă în PSD?

– Nu știu dacă se poate vorbi de două tendințe în PSD. Există o atitudine mai europeană a d-lui Năstase și una mai spre stânga, mai conservatoare a d-lui Iliescu. Din păcate, mai multă lume îl agreează pe Iliescu decât pe Năstase.

I. IERCAN
FOTO: ȘT. MATYAȘ

ARADUL SUB TEROARE!

Într-o recentă istorie a Aradului se vorbește de două mari momente de cumpănă din viața sa: catastrofalele inundații din anii '70 și '75. Și așa este - Doamne ferește să trecem prin ce am trecut atunci! - o viitoare istorie a Aradului trebuind însă să-l amintească neapărat și pe cel pe care-l trăim astăzi și care poate fi denumit simplu: demolarea Aradului! Pentru că demolare se poate numi ceea ce întâlnești în aceste zile pe nenumărate străzi, treaba având la bază - după spusele directorului Regiei de apă-canal - înlocuirea unor țevi vechi cu altele mai „europene", mai rezistente.

Foarte bine, deși lucrările așa cum se desfășoară dau impresia unei totale lipse de coordonare și de pespectivă. Poate greșim ... În al doilea rând de ce arădenii nu au fost informați din timp în legătură cu ceea ce îi așteaptă spre a putea pleca și ei pe la rude ori prin alte părți până trece „viitura" aceasta? În paranteză fie spus, mărturisim că și noi, cu greu am obținut unele informații despre ceea ce face sau vrea să facă Primăria, de fapt Regia de apă-canal, spre a ști ce ne așteaptă și a-i liniști cât de cât pe arădeni care săracii, nu știu pentru ce sunt „pedepsiți" astfel! O „pedeapsă" care a atins cote încă nemaiîntâlnite până acum începând cu ***strada Decebal***, „desfigurată" pur și simplu de spărturile din carosabil și din trotuare. Ceea ce poate n-ar deranja atât de mult dat fiind „nobilul" scop al lucrării, cât faptul că multe porțiuni - extrem de periculoase pentru traficul rutier, precum șanțurile din carosabil din dreptul intersecțiilor străzii Decebal cu strada Unirii și cu strada Nicolae Bălcescu lucrări care nu sunt semnalizate. ***Apropo: Poliția rutieră nu are nimic de zis în legătură cu aceste aspecte? Sau dacă a zis ceva, ce a zis? Adică, ce măsuri a luat?***

Situația este asemănătoare și pe alte numeroase străzi și spre convingere oferim mai jos câteva „ilustrate":

„Pe aici nu se trece" - în varianta Arad 2002

Nu, nu este o tranșee din... Afganistan, ci o stradă (cândva) normală din Arad, strada Mihai Eminescu

Ce mașini speciale, ce computere?! Tot lopata este baza! (de aceea ce fac unii în 7 zile noi facem în... 70!)

Cam aceasta este situația la ora actuală. O situație cunoscută și de către **dl. viceprimar Emanoil Voicu** care, primul lucru făcut după întoarcerea din concediu, a fost un tur de recunoaștere - pe bune! - a Aradului, dl. Voicu promițându-ne câteva lămuriri legate îndeosebi de două chestiuni. 1. **Care sunt termenele** pe fiecare obiectiv pentru încheierea lucrărilor și cum se respectă ele. Și 2. **Ce garanție au arădenii** că a doua zi după ce Regia de apă își va fi terminat treaba nu se vor apuca de spart și demolat orașul celelalte 7 regii existente?

MIRCEA DORGOȘAN

Strãbunicul la ozon

Știți deja că la Macea sunt filosofi. Da, știu că știți. Dar cum și Dumnezeu s-a odihnit în ziua a șaptea, și pe ei duminică i-au dus organizatorii în excursie. Atât că ei nu s-au odihnit, căci tema principală a oricărei conversații a fost filosofia. Dar acum nu asta ne preocupa. Ci străbunicul. Excursia pomenită a fost la Ghioroc. Dar cum de la Macea e cam departe, un străbunic i-a luat în spinare.

Străbunicul din poveste are 90 de ani. Iar viteza maximă pe care o poate atinge e de 60 km/oră. Sportiv de performanță, nu? S-a născut în 1912, așa că are o bogată experiență de viață, și cu toții s-au bucurat de compania lui. E și cosmopolit: cunoaște Budapesta și, normal, Aradul. A ținut companie și Regelui Mihai, dar e gazdă primitoare oricui dorește să-l cunoască.

Pe drum a întâlnit câteva vechi cunoștințe care ar fi vrut să stea cu el, dar cum filosofii de la Macea l-au acaparat, a trebuit să refuze politicos.

Hai să terminăm cu gluma și să trecem la lucruri serioase! Străbunicul nostru, nu e chiar al nostru, ci mai degrabă al tramvaielor care circulă în zilele noastre. A fost scos de la „naftalină", muzeu, pentru a-i plimba pe cei care nici în vacanță nu au astâmpăr! Studenții școlii de vară în filosofie și istoria ideilor de la Macea. Purtați de străbunic ei au fost la Ghioroc pentru o degustare de vinuri și un exercițiu de înot în lac. La sfârșitul zilei tot străbunicul i-a dus la Arad. De acolo ei s-au întors la Macea, iar străbunicul în istorie!

NOEMI HAGAN

(2734029)

CLOPOȚELUL MATURITĂȚII

Dacă ani de zile Aradul a tânjit să aibă învățământ superior, astăzi îl are. Și încă nu unul oarecare - avem două universități puternice, una de stat, una particulară, aceasta din urmă fiind printre primele opt din țară, acreditate prin lege. Ce înseamnă să fii oraș universitar, nu mai are sens să discutăm. E suficient să spunem că este un câștig enorm pentru viața spirituală, și nu numai, a urbei noastre.

Așadar, n-avem doar universitatea dorită ci avem două. E bine. E și tonic să vezi că pe zi ce trece acestea se consolidează, se modernizează, câștigă prestigiu, au prestanță nu doar în plan național, ci și dincolo de hotare, ba chiar dincolo de Europa. La dezvoltarea lor impetuoasă a contribuit, fără îndoială, faptul că sunt două, iar două fiind

Accente

s-a instaurat concurența. S-a înălțat una pe o treaptă, imediat a sărit și cealaltă. Uneori au preluat una de la cealaltă un demers, alteori au gândit fiecare un drum nou, original. Și, fapt indiscutabil, cei doi rectori, prof. dr. Lizica Mihuț și prof. dr. Aurel Ardelean sunt principalii mentori și dinamizatori ai dezvoltării și consolidării spectaculoase a celor două prestigioase universități. Ambii merită prețuirea arădenilor, ambii fac onoare Aradului. Am mai spus acest adevăr. Mai mult, apreciindu-le efortul și dorindu-ne să avem un învățământ superior de care să nu ne fie rușine, i-am sprijinit, direct sau indirect, prin susținere în plan publicistic a intereselor de moment ori cu bătaie mai lungă.

Cum spuneam, concurența a stimulat hotărâtor evoluția rapidă și spectaculoasă a celor două universități arădene. E bine, e normal. Dar, din păcate, tot concurența a fost aceea care a creat tensiuni între cei care conduc universitățile „Aurel Vlaicu" și „Vasile Goldiș". Că până la un anumit punct, tensiunile pot apărea în mod firesc, e clar. S-a întâmplat însă ca punctul acesta să fie depășit. De o bună bucată de vreme asistăm la un război de presă între universitățile noastre. Se aduc acuzații, se publică numeroase comunicate, una o acuză pe cealaltă de lovituri sub centură, de dezinformare voită a candidaților la studenție sau a studenților. Cum se spune, lupta a fost adusă pe stradă, iar rufele se spală în public. Ca să nu mai spunem că se ajunge adesea la un ton neacademic. Pe noi, ca arădeni neutri, care ținem și la o universitate și la cealaltă, care ne bucurăm că există, cum ne bucurăm de fiecare treaptă pe care se înalță, ne amărăște această confruntare, această bătălie publică, căreia nu-i vedem sensul. Ba, mai mult, este o bătălie ce nu poate avea vreodată un câștigător, ci doar perdanți la capitolele seriozitate, imagine etc.

Deloc întâmplător, îi cunosc bine pe cei doi onorabili rectori și știu că nici dumnealor nu le convine să cadă și să persiste într-o ciorovăială pe cât de sterilă, pe atât de greu de înțeles. De aceea și cred că spiritul concurențial se va înnobila și va deveni cu adevărat academic. A sunat deja clopoțelul maturității în cele două universități, perioada copilăriei rămânând istoriei învățământului arădean. Și, firește, sufletului bântuit de frumusețea, de nostalgia începuturilor. Părerea mea, vorba „clasicului" Văcăroiu.

TRISTAN MIHUȚA

IERI, ASTRA COMIND A PLĂTIT BANII PENTRU ARIS

● Prioritar pentru noii patroni: diversificarea producției și plata datoriilor

La numai trei zile de la semnarea contractului cu Autoritatea pentru Privatizare și Administrarea Participațiilor Statului (APAPS) pentru cumpărarea pachetului majoritar de acțiuni al S.C. ARIS S. A., firma Astra Comind Arad a plătit ieri contravaloarea acțiunilor în sumă de două milioane de euro. Potrivit contractului, noii patroni ai fabricii de strunguri s-au angajat ca minimum 70 la sută din cifra de afaceri realizată să fie obținută din obiectul principal de activitate, pe care să nu-l modifice pe o perioadă de trei ani și să nu hotărască voluntar lichidarea societății. Totodată, Astra Comind se obligă să crească cu 50 la sută numărul personalului direct productiv și să mențină constant numărul angajaților existenți la momentul semnării contractului care este de 504 angajați. În afara prețului acțiunilor și a investițiilor ce urmează a fi efectuate, în valoare de 2.100.000 de euro, cumpărătorii mai au de plătit circa 2,5 milioane euro, datorii către diverși creditori, alții decât cei prevăzuți în Ordonanța de Guvern 137/2002, pentru acestea urmând a fi scutiți parțial. „Vom lua de asemenea măsuri pentru achitarea unor datorii urgente pentru care există deja hotărâri judecătorești definitive. Primul lucru pe care-l vom face însă va fi o analiză a gradului de ocupare a forței de muncă existente, în vederea redistribuirii imediate în alte activități productive colaterale obiectului principal de activitate. În speță, vom trece la producția de componente, subansamble și piese de schimb pentru diverse sectoare din industria românească, inclusiv producerea de componente pentru material rulant. Este important de precizat că deținem deja comenzi și contracte în vederea diversificării producției. În ceea ce-i privește pe salariați, consider că n-au motive de îngrijorare, ci dimpotrivă, locul lor de muncă devine sigur. Cred că ei sunt conștienți de faptul că situația în care se află nu ni se datorează nouă. Deocamdată, participăm doar cu fonduri la redresarea societății și pentru o bună perioadă de timp noi, acționarii, vom avea doar costuri legate de societate. Nu poate exista nici un motiv de acuze la adresa noastră. Sperăm că nici sindicatele, nici creditorii ARIS-ului nu vor năvăli asupra noastră, solicitând fie venituri exagerate, fie plăți imediate și că vom reuși să cooperăm cu aceștia astfel încât toate problemele enumerate mai sus să fie rezolvate în beneficiul tuturor părților. Suntem încrezători că în maximum jumătate de an societatea va ieși din sfera pierderilor și lucrurile vor intra pe făgașul normal", spune **Valer Blidar**, reprezentantul S. C. ASTRA COMIND SRL Arad.

Valer Blidar, reprezentantul firmei care a cumpărat Aris-ul, spune că în șase luni va scoate fabrica din sfera pierderilor.

FLORIN TRUȚ

PANORAMIC ECONOMIC

FINANȚE - TITLURI

Ministerul Finanțelor Publice (MFP) va prelungi emisiunea de certificate de trezorerie pentru populație cu scadența la 180 de zile și dobînda de 23%, lansată la 29 iulie, se arată într-un comunicat remis agenției MEDIAFAX.

Subscripția certificatelor se mai poate face în intervalele 4-6, 11-13, 18-20, 25-27 septembrie. Titlurile pot fi răscumpărate în zilele de 3, 4, 5, 10, 11, 12, 17, 18, 19, 24, 25 și 26 martie 2003.

Certificatele au valori nominale de 1.000.000 lei, 5.000.000 lei, 10.000.000 lei, 20.000.000 lei și 50.000.000 lei. Operațiunea de vînzare a certificatelor de trezorerie cu dobîndă pentru populatie se va închide în ziua de 27 septembrie 2002.

Emisiunile se derulează prin trezoreriile teritoriale ale statului din municipii, orașe și din București, prin trezoreriile sectoarelor capitalei și Direcția de Trezorerie a județului Ilfov.

CARD - INTERNET

Banca Românească a lansat, luni, în premieră pentru România, primul card Visa virtual din România, cu utilizare exclusivă pentru plăți pe Internet, care elimină riscurile de fraudă și permite utilizatorilor gestionarea distinctă a cumpărăturilor efectuate prin Internet, se arată într-un comunicat al băncii.

Noul card se adresează persoanelor fizice rezidente și permite atît efectuarea de cumpărături online, cît și plăți diverse prin simpla accesare a Internetului. În plus, cardul conferă o siguranță a tranzacțiilor efectuate, fiind un card de debit care poate fi utilizat numai în limita disponibilului existent. Plata bunurilor și serviciilor se realizează online, utilizînd datele cardului virtual, iar tranzacția se încheie cu primirea produsului la adresa indicată în comanda beneficiarului.

Prin intermediul cardului Visa virtual pot fi achitate și abonamentele pentru publicații românești și străine, diferite taxe de participare la examene, iar în viitorul apropiat și impozitele și taxele.

FIRME - AFACERI

Centrul de Informații pentru Afaceri din cadrul Departamentului Comerțului din Statele Unite ale Americii este interesat să identifice companii din România pentru colaborarea cu oamenii de afaceri din SUA, iar potrivit specialiștilor acestei instituții, anul trecut, aproximativ 1.200 de firme americane s-au arătat interesate să-și găsească parteneri de afaceri pe piața românească, informează corespondentul MEDIAFAX.

Cristina Marine, specialist în cadrul Centrului de Informații pentru Afaceri în Europa Centrală și de Est (CEEBIC), a declarat la Brașov, că acest centru oferă firmelor românești din sectorul public și privat servicii gratuite de consultanță și intermediere pentru găsirea de parteneri în SUA.

CARNE - PRODUCȚIE

Creșterea efectivelor de animale și a producției de carne înregistrată în ultima vreme ar putea asigura, anul viitor, necesarul pentru procesatorii români, care în prezent apelează la importuri, a declarat agenției MEDIAFAX, Mihai Vișan, director executiv al Asociației Române a Cărnii.

"Deși creșterea producției de carne și a efectivelor de animale este mică, este îmbucurător faptul că s-a oprit scăderea continuă înregistrată de atîția ani. Așteptăm ca recensămîntul agricol să confirme acest lucru", a afirmat Mihai Visan.

"Noi credem că un tarif vamal unic de 20% nu va influența prețurile interne. În prezent, majoritatea procesatorilor lucrează cu carne importată pentru care plătesc taxe vamale și nu vor fi afectați de această măsură. În schimb, procesatorii din zonele defavorizate va trebui să vină cu prețuri respectabile", a mai spus Mihai Vișan.

BOVINE - CONFISCARE

Deținătorii de bovine care vor refuza să înregistreze animalele, vor fi amendați cu sume cuprinse între trei milioane lei și cinci milioane lei, iar animalele aflate în posesia acestora vor fi confiscate și sacrificate în cel mult 48 de ore de la constatarea contravenției, urmînd ca sumele încasate din valorificarea produselor obținute să fie virate la bugetul de stat.

Guvernul a adoptat o ordonanță care prevede ca bovinele să fie identificate și înregistrate prin aplicarea unor mărci auriculare pentru identificarea individuală, eliberarea unui document individual de către autoritatea sanitară veterinară competentă și crearea unei baze de date informatice.

Deținătorii acestor animale vor avea obligația să declare, în cel mult o săptămînă, nașterea, cumpărarea, inclusiv din import, vânzarea, inclusiv exportul, moartea și sacrificarea animalelor.

În incinta Strandului Neptun

GOSPODĂRIREA COMUNALĂ VA PUNE „TAXĂ PE UMBRĂ"

Gospodărirea Comunală Arad (GCA) a trimis o adresă tuturor patronilor de pe strandul Neptun, prin care îi anunță că trebuie să plătească o taxă, conform legii, pentru publicitatea promovată prin localurile pe care le dețin. În această categorie (a publicității) intră și ... umbrelele, care au inscripționate numele diferitor firme. Unul din patronii de pe strand, care, din motive lesne de înțeles, nu a dorit să-și dezvăluie identitatea ne-a declarat că **„noi am plătit o dată pentru ocuparea domeniului public, nu înțeleg de ce să mai plătim și pentru publicitate. GCA a ajuns să taxeze și umbra, așa ceva nu am mai auzit"**. Mai mulți patroni (în special cei care dețin spații mari pe strand) sunt speriați de faptul că vor trebui să plătească o taxă enormă pentru publicitatea pe care o fac, unii dintre ei gândindu-se, deja, să-și achiziționeze umbrele pe care să nu apară nici un fel de inscripții.

Directorul Gospodăririi Comunale, Coloman Edeleni, ne-a declarat că **„nu e vorba de nici o taxă pe umbră, ci de o taxă de publicitate"**. Conform directorului GCA, această taxă va fi inclusă în contractele pe care societatea le va încheia anul viitor cu patronii de pe strandul Neptun. **„Anul acesta nu se va plăti nici o taxă. Dar, de la anul, vom introduce acest lucru în contracte. Vom angaja o firmă care să se ocupe de problema publicității, urmând ca această firmă să încheie contract cu fiecare societate care își desfășoară activitatea pe strand"**, spune Coloman Edeleni.

COSMIN MIHUȚA
FOTO: V. MUSCA

După ce în urmă cu trei luni a eșuat

PRIMARUL LIPOVEI ÎNCEARCĂ, DIN NOU, SĂ CONCESIONEZE SALUBRITATEA ORAȘULUI

● La ultima ședință a CL se hotărâse relansarea

Disputa dintre primarul Lipovei, Petru Gherman, și directorul gospodăririi comunale din localitate, Vili Furdui, revine din nou în actualitate. După ce în ultimele luni Petru Gherman a încercat, pe rând, să desființeze societatea Urbisserv, să concesioneze serviciul de salubrizare către ginerele unui consilier local sau să-l schimbe pe Vili Furdui, edilul șef al Lipovei a demarat o nouă acțiune similară. În ședința de mâine a Consiliului local Lipova, pe ordinea de zi a fost introdus un punct prin care se dorește înființarea unui nou serviciu de salubrizare, care urmează să fie concesionat, probabil, aceluiași ginere de consilier.

Acțiunea primarului Petru Gherman are, însă, șanse slabe de izbândă (cum s-a întâmplat, de altfel, în ultimele luni) pentru că, în primul rând, consilierii nu sunt de partea sa, unii dintre ei fiind chiar angajați la Urbisserv. Mai apoi, în ultima ședință s-a hotărât relansarea SC Urbisserv, lucru ce se bate cap în cap cu dezmembrarea acestei societăți în mai multe servicii.

Din păcate, am dorit să aflăm și motivația primarului Petru Gherman privind această nouă acțiune, însă, ca de obicei, edilul Lipovei lipsea din Primărie. Cu treburi, prin Arad.

COSMIN MIHUȚA

CREDITUL NECESAR FUNCȚIONĂRII CENTRALELOR TERMICE ÎN IARNĂ VA FI CONTRACTAT DE TERMOELECTRICA

Creditul de 120 de milioane de dolari, garantat de stat și necesar pentru achiziționarea combustibilului care va fi utilizat de centralele termice în perioada de iarnă, va fi contractat de Termoelectrica și nu de aceste unități, așa cum era prevăzut inițial, a declarat premierul Adrian Năstase.

El a afirmat că, în mod teoretic, fiecare dintre cele 16 centrale electro-termice transferate din subordinea societății Termoelectrica în administrarea consiliilor locale trebuie să își procure singure sumele necesare achiziționării combustibilului pentru perioada de iarnă. "Am observat, însă, că interesele locale mergeau spre această idee și am considerat, în final, că doar Termoelectrica poate asigura într-un mod rapid și eficient derularea liniei de credit", a spus Năstase.

Conform acestei hotărîri, contractarea creditelor și a importurilor de combustibili se vor realiza cu aprobarea Ministerului Administrației Publice, iar rambursarea creditelor și plata dobînzilor, comisioanelor și a altor costuri aferente acestora ar fi urmat să se efectueze din resursele financiare proprii ale agenților economici utilizatori ai creditelor.

Tot atunci, Executivul a aprobat și contractarea de către Termoelectrica a unor credite externe pentru completarea resurselor energetice din import - păcură și gaze naturale - necesare pentru perioada de iarnă 2002 - 2003. Ministerul Finanțelor Publice va garanta în totalitate aceste credite externe, în limita sumei de 200 milioane dolari.

DOBÂNZILE BANCARE în vigoare la 03.09.2002

Denumirea băncii	Suma minimă (lei)		Dobânda (% pe an)												
			Persoane fizice						Persoane juridice						
	Persoane fizice	Persoane juridice	la vedere	Pe termen de (luni)					la vedere	Pe termen de (luni)					
				1	2	3	6	9	12		1	2	3	6	9	12
BCR	*	25.000.000	2	19	-	23	24	24,5	25	2	19	-	23	24	24,5	25
BRD	500.000	500.000	3	18,5	19,5	22	24	24,5	25	3	18,5	20,5	19	22,5	23	23,5
B. Transilvania	300.000	25.000.000	3	20	-	22	23	24	24	3	20	-	22	23	24	24
BancPost	500.000	500.000	3	19	-	20,5	21,5	23	23	3	19	-	20,5	21,5	23	23
Raiffeisen Bank	500.000	10.000.000	4	20	-	23	23	23	23	4	20	-	21	23	23	23
B. Românească	500.000	15.000.000	2	21,5	-	23,5	24,5	25	25,5	2	21,5	-	23,5	24,5	25	25,5
B. Carpatica	500.000	50.000.000	3	22	-	23	24	24	23	3	22	-	23	24	24	23
C. C. Aurora	1.000.000	10.000.000	4	23	-	24	26	27	28	4	23	-	24	26	27	28
C. C. Phoenix	500.000	500.000	4	23	-	24	25	-	26	4	23	-	24	25	-	26
C. C. Mureșul	200.000	2.000.000	4	23	-	27	27	-	-	4	23	-	27	27	-	-

SE ÎNTÂMPLĂ LA ȘOFRONEA

„Navigând" pe valuri de... lucernă

Un marinar adevărat, „navigând" pe valuri de... lucernă, nu vezi în fiecare zi. Noi l-am întâlnit însă pe o tarla din apropiere de Șofronea, și n-am scăpat prilejul de a-i pune câteva întrebări. Înainte de a vă prezenta interviul luat la marginea lanului, să vă spunem vreo două vorbe despre interlocutorul nostru.

Dl. Adrian Popșa are 38 de ani. După ce a terminat Liceul „Ioan Slavici" din Arad, a intrat la Institutul de Marină „Mircea del Bătrân" din Constanța. După ce a absolvit școala de ofițeri, a predat un an de-zile la Liceul de marină din Galați. Din 1987 și până în 1993 a fost pilot pe Dunăre. Doi ani s-a ocupat de afaceri, iar din 1995 și până în aprilie 1999 a fost tot pe mare, ca angajat al unor companii străine. A navigat pe toate mările și oceanele lumii. Ultimul voiaj l-a făcut pe ruta Africa de Sud - Australia-Singapore. Dorul de familie (dl. Popșa este căsătorit și are un băiat de zece ani) și nevoia de a încerca altceva, l-au adus în situația ca de doi ani să lucreze pământul pe ce-l are la Șofronea...

– Cum mai merge cu agricultura, d-le Popșa?

– De doi ani lucrez în acest domeniu. Rezultatele sunt egale cu zero dacă le raportez la așteptări, la investiția de timp și energie. Am 17 hectare de pământ, dar fără animale nu merge.. Cultura mare este la cheremul naturii...

– Ce ar trebui făcut?

– În primul rând ar trebui scăzut prețul la motorină, deoarece motorina generează cele mai mari cheltuieli în agricultură. Apoi, trebuie asigurate culturile. Guvernul Năstase nu face nimic în acest sens. Adică mă obligă să plătesc asigurarea de cutremur, mă amendează dacă las pământul nelucrat, dar dacă ai o calamitate în câmp nu te bagă nimeni în seamă. Spre exemplu, anul trecut am cultivat lubenițe - le-a distrus ploia. Anul acesta am pus mai multe păioase - a dat seceta. Noroc cu lucerna care s-a dovedit a fi cea mai rentabilă cultură.

– În acest context, veți mai continua cu agricultura?

– Da. Două săptămâni, până termin de recoltat porumbul și floarea-soarelui. Apoi voi pleca în Insulele Canare, unde mă voi îmbarca pe un pescador. Cu banii adunați, vreau să îmi deschid o agenție de intermediat terenuri. Deja am obținut licența de broker imobiliar. Este mai rentabil să vinzi terenuri decât să le cultivi.

– Și cui le veți vinde?

– În primul rând italienilor, francezilor, spaniolilor care s-au arătat deosebit de interesați de pământul din zona noastră.

– De ce credeți că sunt atât de interesați străinii?

– Judecați și dumneavoastră. În Spania sau Italia, un hectar costă 50-60 de mii de euro. Greu accesibil și pentru ei. Așa că statele respective dau fiecărui cetățean de-al lor o mie de euro pentru fiecare hectar de pământ cumpărat în România sau aiurea.

– Și unde vom ajunge în acest ritm?

– Asta ar trebui să știe guvernanții. Încet, încet, micul fermier va da faliment și vor rămâne doar marii fermieri și străinii. Ungurii au făcut aceleași greșeli pe care le facem noi acum. Abia de curând s-au trezit și încearcă să cumpere terenul înapoi de la italieni.

– Ce veți face dacă nu va reuși afacerea cu agenția imobiliară?

– În Canare merg atât pentru a învăța limba spaniolă cât și pentru a lucra printre spanioli. În Brazilia, Chile și Venezuela, de zece ani, lucrurile merg ca pe roate. Au pornit de la zero și au ajuns deasupra Ungariei. Chiar și Argentina își va reveni. În aceste condiții, dacă nu va merge afacerea cu agenția imobiliară, voi alege America de Sud...

NICOLAE OPREAN

Parc industrial

Dacă e să ne luăm după numărul mare de întreprinderi mici existente la Șofronea, am putea spune că investitorii, mai ales cei străini, au o adevărată predilecție pentru această comună.

Fabrici de mobilă, de confecții, prelucrarea lemnului, încălțăminte oferă localnicilor peste 200 de locuri de muncă în 15 unități.

Am vizitat doar două dintre micile întreprinderi, o investiție italienească și una autohtonă.

Pantofi de Șofronea

La S.C. „Moly" SRL Șofronea lucrează 95 de localnici care s-au specializat la locul de muncă în confecționarea produselor de încălțăminte. Angelo Laurenzi, directorul italian al fabricii a început investiția în 2001, când a achiziționat spațiul cooperației unde funcționa un magazin și un bufet. Până acum a investit în renovări și utilaje în jur de 100.000 de Euro, adică peste trei miliarde de lei.

„Am ales Șofronea pentru că am găsit sprijin la primărie și este destul de aproape de municipiu. Pe de altă parte, ne-a determinat și lipsa concurenței, care la Arad este foarte mare", afirmă dl. Laurenzi, într-o română cursivă. De altfel, italianul din Șofronea a venit în România în urmă cu 12 ani și nu are de gând să se mai întoarcă în Italia. Este căsătorit cu o românca din Focșani, care lucrează și ea tot în domeniul confecționării încălțămintelor.

Producția - pantofi pentru femei, bărbați și copii - este în totalitate exportată în Italia. De curând, firma a încheiat un contract și cu Germania, unde se solicită încălțăminte tip sport.

Angajatele de la „Moly" sunt mulțumite că au un loc de muncă bine plătit - salariul mediu este 2,7 milioane de lei plus bonuri de masă - și aproape de casă.

Tapițerie autohtonă

A doua societate ca importanță din Șofronea este S.C. „Arital", profilată pe mobilier tapițat cu piață de desfacere în toată țara și chiar și în străinătate.

Ing. Marton Alexandru ne-a oferit câteva detalii despre această investiție. „Lucrăm de la finele anului 2001 și deocamdată avem 20 de angajați. Dar suntem aproape de încheierea unor noi contracte în străinătate, fapt care ne-a determinat să ne gândim la angajarea altor 20 de persoane.

Modele de colțare, canapele și holuri confecționate la Șofronea au fost trimise recent să participe la o expoziție în Germania, și dacă nemții vor fi încântați de calitatea produselor, se vor încheia contractele.

Deși totul merge bine, Alexandru Marton are o mare nemulțumire: drumul de la Șofronea la Sânpaul, pe care se află fabrica. „Au venit o serie de oameni de afaceri, nemți și italieni, care a trebuit să-și lase mașinile la intrarea pe acest drum. Am fost nevoiți să-i transportăm cu ARO. Vă dați seama ce impresie și-au creat."

Pe lângă chestiunea de imagine, S.C. Arital mai are de suferit și pe partea de afaceri. Nemții și-au pus următoarea problemă: garniturile de mobilier pot fi deteriorate dacă sunt transportate pe un asemenea drum. Motiv pentru care au căzut și o parte din contracte.

În legătură cu acest aspect, primarul Ioan Băbău a promis solemn că în primăvara viitoare vor începe lucrările de modernizare la drumul cu pricina.

SORINA AMBRUȘ

Povestea gazului

La data de 29 iunie 2001, Șofronea a devenit prima localitate din vestul țării în care s-a introdus „gaz privat". Lucrarea aparține firmei arădene Gaz Vest. În numai un an de zile, 180 de case din localitate au fost racordate la rețea. Cereri de la populație vin în continuare, iar din 2003, Primăria, Școala și Grădinița din Șofronea vor trece și ele pe gaz. Mai mult, atrași de existența rețelei de gaz, 15 firme private au investit la Șofronea, creând 200 de noi locuri de muncă.

Ținând cont de aceste date, dl. Ioan Băbău, primarul comunei Șofronea ne-a declarat cu mândrie că nu are în plată nici un dosar de ajutor social. „Eu nu le dau bani ca să-i bea în birt. Există firme, sute de locuri de muncă, să meargă la treabă. Și, credeți-mă, nimeni nu a comentat nimic. Inclusiv pe cei ce stăteau în crâșmă cerând câte un «deț» de băutură i-am văzut la lucru", ne lămurea dl. Ioan Băbău.

Revenind la „povestea gazului", primarul comunei Șofronea ne-a mărturisit că nu i-a fost ușor să-și vadă acest vis devenit realitate. Epopeea a început prin 1996 și a ținut până în anul 2000. În acest răstimp, dl. Ioan Băbău a făcut „n" drumuri la București, ba pe la un minister, ba pe la altul.

„Îmi aduc aminte că într-o săptămână am fost numai pe tren. La al treilea drum de București, așa mi s-au umflat picioarele că a trebuit să-mi cumpăr pantofi mai mari de la un magazin. Dar, toate astea s-au dus, iar acuma nu pot spune decât că sunt mulțumit de ceea ce am făcut", a concluzionat dl. Ioan Băbău.

NICOLAE OPREAN

Strandul - o oază de liniște și verdeață

Familia Negrea - Florica și Daniel - fondatorii asociației non-profit „Humanitas Gura Popii" s-au angrenat în urmă cu șapte ani într-o muncă, putem spune, titanică. Ei au luat în administrare domeniul Purgly din Șofronea, la vremea aceea o adevărată ruină, pe care l-au transfomat între timp într-o mică oază de liniște și verdeață.

„În 1995, când am venit aici, totul era vraiște. Terenul era plin de bălării, de nu puteai să intri. Încet-încet ne-am apucat de lucru, dar mai avem încă foarte multe de făcut" - spune Floica Negrea.

Terenul se întinde pe cinci hectare și cuprinde vechiul castel, bazinele cu apă termală, și chiar un colț de pădurice. În 1995, bazinele nu existau, era doar o groapă cu apă termală nefolosită, care s-a transformat într-un strand în toată regula. Dar un strand cu reguli speciale: nu se ascultă muzică, nu se vorbește decât în surdină, nu se intră cu animale, nu se aruncă hârtii pe jos.

Apa termală de la Șofronea este recomandată chiar și de unii medici, mai ales pentru afecțiunile reumatismale.

Pe viitor, familia Negrea încearcă să restaureze vechiul castel, astfel încât să poată oferi masă și cazare doritorilor. „Deocamdată, am dat avansul pentru întocmirea proiectului de restaurare și anul viitor s-ar putea să ne apucăm de muncă" - a mai adăugat dna Negrea.

SORINA AMBRUȘ

Foto: ȘTEFAN MATYAȘ

Bănci dispuse să împrumute țăranii care vor să intre în Programul SAPARD

Solicitanții de finanțare nerambursabilă în cadrul Programului SAPARD, care nu dispun de fonduri proprii necesare asigurării co-finanțării proiectelor, conform cerințelor de ordin procedural se pot adresa următoarelor bănci comerciale cu care Agenția SAPARD a încheiat protocoale corespunzătoare:

1. Banca Comercială Română SA; 2. Banca Română de Dezvoltare - Group Societe Generale SA; 3. Raiffeisen Bank SA; 4. Banc Post SA; 5. Banca Comercială „Ion Țiriac" SA; 6. Alpha Bank SA; 7. Banca de Credit și Dezvoltare Romexterra SA; 8. Banca Comercială a Greciei (Commercial Bank of Greece); 9. Banca Românească.

„Potențialii beneficiari pot solicita băncilor menționate acordarea de credite care să acopere integral sau parțial procentul de co-finanțare, acceptarea creditării urmând să fie confirmată prin emiterea unei scrisori de creditare ce va fi anexată de solicitant la dosarul cererii de finanțare", ne informează directorul general al Agenției SAPARD, Ștefan Mitrache.

N. O.

Micile necazuri ale contorizării

Urmare a creșterilor aberante a costurilor utilităților casnice, o mare parte din consumatori s-au contorizat individual la apa rece și apă caldă menajeră obținând importante economii la bugetul familiei.

Pe măsura creșterii procentului de contorizați individuali, asociațiile de locatari se confruntă cu importante pierderi, mai ales la apă rece rezultate din diferența între suma consumurilor individuale și indicele contorului de branșament. Conform Regulamentului de contorizare aprobat prin Hotărârea CLM, aceste pierderi se împart proporțional cu consumul.

Dacă aceste pierderi depășesc 10% din consum, comitetele asociațiilor trebuie să intre în alertă și să verifice următoarele: pierderile la clopotele vaselor WC, sustrageri de apă prin scurgeri lente, cunoscând că sub un consum de 20 litri/oră contorul de apartament nu înregistrează, dar adunate toate pierderile se înregistrează la contorul de branșament.

Un prim semnal vine de la proprietarii care deși locuiesc permanent în apartament au consum 0 sau apropiat de 0. Conform regulamentului, aceștia sunt scutiți de plata pierderilor. Având în vedere condițiile igienice minime care să nu pericliteze sănătatea comunității, adunările generale pot hotărî asupra unui consum minim obligatoriu de 20% din consumul standard pe persoană și anume 0,7 mc/persoană lună apă caldă și 1 mc/persoană lună apă rece. Dacă se va aproba contorizarea gazului metan în bucătării pentru care am făcut intervenții la Ministrul Administrației Publice, se va putea renunța la consumul minim obligatoriu de apă caldă menajeră, suplimentându-se consumul de apă rece.

Referitor la compensațiile pentru încălzire, în opinia Asociației pentru Protecția Consumatorilor, Guvernul s-a orientat să le acorde persoanelor cu venituri mici în scopul menținerii confortului termic atât lor cât și vecinilor de apartament. De aceea considerăm că persoanele debranșate parțial sau total de la rețeaua de energie termică nu sunt îndreptățite să primească aceste compensații.

Asociația pentru protecția consumatorilor
Președinte
ing. Gelu Florincaș

Guvernul a stabilit condițiile pentru montarea centralelor termice de apartament

Centralele termice și/sau punctele termice de scară sau de imobil vor putea fi montate, la solicitarea utilizatorului, cu un preaviz de trei luni, pentru imobilele ale căror branșamente sau porțiuni de rețele termice au fost executate inițial pe cheltuiala acestuia, însă operațiunea nu va putea fi realizată în timpul sezonului rece, a decis Guvernul printr-o ordonanță aprobată la ultima ședință.

Centralele termice vor putea fi montate și la propunerea furnizorului sau a autorităților administrației publice locale, cu un preaviz de minimum șase luni, dar nu mai devreme de sfîrșitul sezonului de încălzire, în situațiile în care din punct de vedere tehnic și/sau economic nu se mai justifică alimentarea cu energie termică în sistem centralizat.

Debranșările individuale ale unor apartamente situate în blocuri alimentate cu energie termică prin rețeaua urbană de distribuție, indiferent de cauze, se pot realiza numai cu acceptul scris al asociației de proprietari și/sau de locatari, dar nu în timpul sezonului de încălzire, și după obținerea în prealabil a celorlalte acorduri și avize prevăzute de legislația în vigoare.

În situația în care debranșarea are loc cu intenția înlocuirii sistemului de încălzire centralizat cu un sistem de încălzire individual pe bază de gaze naturale sau gaze lichefiate, se va avea în vedere ca evacuarea gazelor arse să se facă printr-un coș care să depășească nivelul imobilului.

Totodată, proprietarul apartamentului va fi obligat să încheie un contract de service permanent pe toată durata funcționării instalației cu o firmă autorizată, purtînd răspunderea civilă și/sau penală, împreună cu firma de service, pentru eventualele pagube sau pierderi de vieți omenești în caz de explozie provocată de proasta funcționare a instalației individuale de încălzire.

Actul normativ mai stabilește ca prețurile și tarifele la energia termică să asigure acoperirea cheltuielilor de producție, exploatare, întreținere, modernizare și retehnologizare, justificate economic și un profit de cel mult 10 procente. Cota de profit de maximum 10 procente se aplică la costul total al activităților desfășurate pentru asigurarea serviciilor energetice de interes local.

În prețul de livrare al energiei termice nu vor fi incluse pierderile de agent termic, datorate defecțiunilor tehnologice de pe întregul sistem de producere, transport și distribuție a energiei termice, produse prin acte de neglijență sau intenționat.

Ținînd seama de caracterul sezonier al încălzirii și pentru a veni în sprijinul populației, autoritățile administrației publice locale, precum și operatorii furnizori de energie termică pot să decidă ca energia termica livrată să fie facturată în rate egale pe tot parcursul anului, fără a se afecta datoriile acestora către bugetul de stat și bugetele locale. Potrivit ordonanței, echiparea sistemelor energetice de interes local și a imobilelor cu destinație de locuințe cu dispozitive de măsurare-înregistrare a cantităților de energie termică produse și/sau distribuite se va efectua de către operatorii furnizori de energie termică, în mod eșalonat, pînă la 31 decembrie 2004. Autoritățile administrației publice locale și operatorii vor putea solicita și obține credite, pentru care vor acorda garanții locale, în scopul finanțării acestor programe.

Pînă la finalizarea acțiunii de contorizare la branșamentul utilizatorilor se admite și calculul consumurilor pe baza contoarelor de la furnizor sau în sistem paușal, conform normelor în vigoare.

Utilizatorii care doresc contorizarea consumurilor de energie termică în devans față de acest program vor putea să achiziționeze și să își monteze aparate de măsurare-înregistrare pe cheltuială proprie, în baza unei documentații aprobate de către operatorul distribuitor/furnizor de energie termică.

Ai vrea să
vorbești gratis
cu partenerul tău?

Acum poți.

Cu **Z Share Free** ai un abonament, două sau mai multe telefoane și convorbiri gratuite* între ele.

Vrei soluții de ultimă generație pentru afacerea ta?

Vino în magazinele Zapp!

*până la 2000 de minute în funcție de abonament.

ZAPP B-dul Revoluției 95; 0257-281121
Magazinul NEW P-ța Spitalului, bl.1C, parter; 0257-338414

Zapp™ MOBILE

www.zapp.ro

THE NEXT GENERATION NETWORK

De la 1 octombrie pentru elevi și studenți

Bilete CFR cu reducere

Regionala de Transport Feroviar Timișoara aduce la cunoștință că, începând din data de 1 octombrie a.c., elevii și studenții din învățământul de stat și particular acreditat beneficiază de tarif redus cu 50% pentru călătoria pe cale ferată, cu trenurile de persoane, clasa a doua. Pentru a beneficia de aceste facilități, trebuie să utilizeze următoarele legitimații:

- **Foaie de drum pentru elevi și studenți, eliberată de unitatea de învățământ, cu ștampilă și semnătură. Foaia de drum este valabilă numai însoțită de biletul CFR, eliberat de casa de bilete în baza foii, completată cu datele cerute de formular de către titular.**
- **Abonamentul lunar pentru elevi sau studenți: cu număr nelimitat de călătorii pe distanțe de până la 300 de kilometri se eliberează de casele de bilete ale agenților de voiaj CFR și ale stațiilor CFR autorizate, pe bază de tabele nominale sau adeverințe emise de instituțiile din învățământul de stat și particular acreditate din care fac parte elevii sau studenții solicitanți.**
- **Biletele de călătorie în grup: se eliberează de la casele stațiilor sau agenților de voiaj, pe bază de tabel nominal în trei exemplare, la care sunt anexate foile de drum pentru fiecare membru al grupului, inclusiv un cadru didactic (un însoțitor la 10 elevi sau studenți).**

Viki și Miki - un cuplu sudat de pasiunea comună pentru sport

*** Între cei doi nu a intervenit, în 31 de ani, decât o... bătrână doamnă**

Soții **Viki și Miki Eibert** sunt proprietarii unui apartament cu două camere, dintr-un bloc de zece etaje situat în cartierul Vlaicu. Un apartament cochet, care are marele avantaj că te întâmpină, la intrare, cu un hol uriaș - am putea spune - pentru un apartament de bloc. Holul însă, fiindcă ne-am propus să ne oprim asupra lui dintr-un motiv absolut inedit, este tapetat, pur și simplu, cu fanioane și insigne. Miki Eibert este un împătimit al sportului, fapt pentru care a adunat, de-a lungul anilor, **peste 1300 de insigine din domeniul sportiv și aproape două sute de fanioane**. Înainte de a intra însă în lumea colecționarului, trebuie să precizăm că Miki nu este un necunoscut pentru arădeni. Este cel mai vechi pedichiurist din Arad și nu unul oarecare. Are clienți cărora le face pedichiura chiar și de 30 de ani și aceștia pot spune, cu mâna pe inimă, că nu și-ar lăsa picioarele pe... mâna nici unui alt profesionist. Dar nici măcar acești clienți vechi nu știu despre colecția lui Miki, despre marea lui pasiune pentru sport și pentru însemnele sportive.

Insigne originale cu Aston Villa, cu Nothingam Forrest, cu Arsenal, Liverpool, Sheffield United, sau cu echipe germane ca Bayern München, Borussia Dortmund, Karlsruhe Sport Club, F.C. Köln, Borussia Mönchengladbach, F.C. Nürnberg (de la care are și o pernă imprimată în culorile echipei), stau înfipte pe un panou cu fond roșu, frumos compartimentat în pătrățele mici, fiecare pătrățel conținând suflet, răbdare și multă dăruire din partea colecționarului. **„Sunt mândru de fiecare insignuță pe care am înfipt-o pe acest panou. Mai am unele care nu au avut loc** - a spus Miki - **dar o să le fac. Nici timp nu mai am ca pe vremuri, dar pentru insignele mele îmi voi face. O să prelungesc panoul până nu va rămâne nici un centimetru de perete neacoperit."**

Din partea soției colecționarului, Viki Eibert, am așteptat o reacție vizavi de ideea ca întreg peretele să ajungă, în final, acoperit de însemne sportive. **„Nuuu, a spus aceasta lung, nu mă deranjează defel. Îmi place chiar. Și mie îmi place sportul, iar la noi în casă, când e un meci de fotbal, merge și televizorul și radioul pe același canal. Chiar și când nu este Miki acasă, gătesc în**

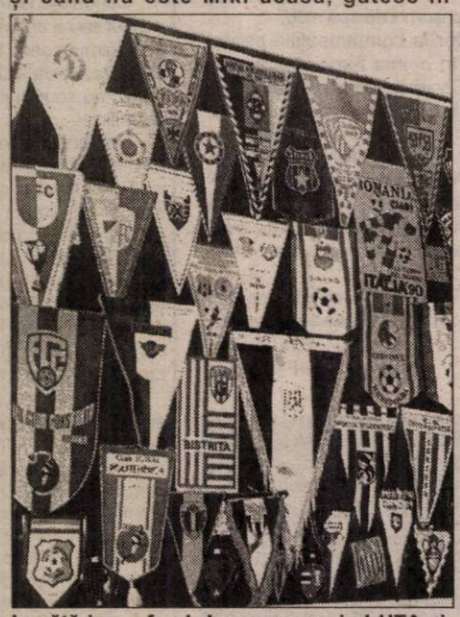

bucătărie pe fond de vreun meci al UTA-ei, ca să pot discuta apoi cu soțul toate fazele."

Ajungem însă și la punctul sensibil al familiei Eibert. **Echipa de suflet, cea de la care Miki are cele mai multe însemne, cea pe care o iubește enorm și de la care nimeni nu-i va putea abate gândul vreodată, pentru care a tremurat în repetate rânduri și pentru care și-a zgâriat palmele, cu unghiile, în timp ce-i ținea pumnii, este Bătrâna Doamnă - UTA. „O doamnă uneori nerecunoscătoare** - spune Miki - **dar pe care am iertat-o de fiecare dată tocmai pentru că este și va rămâne, în sufletul meu, echipa de acasă. Din orașul meu, din Aradul în care am trăit și trăiesc, este echipa care mi-a dat atât de multe satisfacții încât nu aș putea, vreodată, să spun ceva care s-o rănească..."**

Spre confirmare, Miki ne arată, dincolo de tot ce a însemnat insignă, fanion, fotografii cu fotbaliști celebri ai UTA-ei etc., inclusiv un program original al meciului UTA-ei cu Feijenoord Rotterdam, finalizat cu scorul de zero la zero, din 30 septembrie 1970. Mai vedem și un program al meciului dintre UTA și Vitoria Setubal Portugalia, terminat cu scorul de trei la zero, despre care Miki spune: **„Acolo, la acel meci, am îmbătrânit zece ani. Țin minte inclusiv faze de meci, am scris aici chiar și modul în care ai noștri au marcat, în ce condiții, cine, din pasa cui..."** Și mai vedem și un program al meciului, tot original, al UTA-ei cu Tottenham Londra, jucat în '72 și multe alte programe și fotografii, ba chiar și autografe de la anumiți jucători, obținute cu greu de Miki, după ce a luptat „la gard", cum se spune, să ajungă la vreo vedetă a balonului rotund.

Un neavizat, dacă ar vedea modul în care Miki își păstrează colecția, s-ar minuna în mod cert. Toate aceste programe de meciuri, plicuri jubiliare cu UTA, editate la 50 de ani de la înființarea echipei (1945 - 1995) sau timbre cu UTA, ba mai mult, ziarele vremii în care s-au scris cronici despre UTA, sunt frumos îndosariate, în folii din plastic, să nu le ajungă nici un firicel de praf, iar vremea să nu-și pună amprenta asupra lor. **„Le șterg de praf pe toate** - spune Viki Eibert - **și câteodată ne uităm, cu soțul, pe ele și discutăm. De fapt, curățenie facem întotdeauna împreună, fiindcă nu m-ar lăsa Miki să șterg de praf și să schimb vreun loc al unei insigne din colecție."**

Am mai văzut la Miki și însemne din alte domenii sportive. Familia Eibert păstrează programul original al finalei Cupei Davis care a avut loc în '72 la București, în 13 - 15 octombrie. Miki a fost și pe Hungaroring, la Formula 1, în '87, de unde păstrează până și biletele de intrare la spectacolul automobilistic. Și-am mai văzut în colecția soților Eibert postere cu vedete precum Maradona, stele ale unor echipe ca Milan, Fiorentina, Inter și altele, iar piesa cea mai „grea", un poster cu Pele în mărime naturală, face ca toate cele văzute în apartamentul din Vlaicu să ne întărească convingerea că un cuplu, dacă are preocupări comune, poate trăi, ca în prima zi, o veșnicie. Aceeași pasiune am simțit-o atât la Viki, în timp ce ne vorbea despre sport, cât și la Miki, de parcă nu putea unul să înceapă o frază fără să o poată sfârși, fără probleme, celălalt.

„Încrederea reciprocă, preocupările comune, iubirea și înțelegerea stau la baza unei relații solide." - spune Viki Eibert. Și știe ce spune. De 31 de ani își împarte viața cu Miki, au o fiică absolventă de facultate și trăiesc prin a nu pierde nici un spectacol sportiv, fie că pot fi acolo, pe stadion, sau acasă, în fața televizorului. **„Acuma, în ultimul timp, parcă mai mult ardem pentru baschet decât pentru fotbal"** - a mai spus Viki Eibert, știind exact că dacă spune „ardem" și nu „ard", același lucru l-ar fi spus, în mod sigur, și Miki.

EUGENIA BĂRDAȘ
Foto: ȘT. MATYAȘ

Şi totuşi există soluţii!

Disfuncţia erectilă este o afecţiune subraportată şi subdiagnosticată, care afectează peste 100 de milioane de bărbaţi şi partenerele lor în întreaga lume. Ca o stare ce este asociată cu înaintarea în vârstă, dar nu obligatoriu, prevalenţa ei este de aşteptat să crească.

Din păcate lipsa de cunoştinţe despre *disfuncţia erectilă*, combinată cu o reticenţă generală de a discuta probleme de ordin sexual, atât printre pacienţi cât şi doctori, îi lasă pe mulţi bărbaţi cu impresia că nu e nimic de făcut în această problemă. *Şi totuşi...*

Bărbaţilor le rămâne să îşi învingă frica, ruşinea, credinţele false şi să-şi modeleze o existenţă mai bogată în cuplu.

✔ **Camere de aşteptare private Profesionalism şi discreţie totală** ✔

TIMIŞOARA: 0256-434888

Bucureşti: 021 3111929 Baia Mare: 0262 214243 Iaşi: 0232 265551 Braşov: 0268 333989

plăcerea este de partea ta!

ON CLINIC LTD
CENTRU MEDICAL INTERNAŢIONAL

SĂRUT CU GUST DE PAPRICA ȘI CHILI

Că unguroaicele sunt focoase e aproape un proverb. Că zicala se referă la vorbă, la dragoste, sau la gătitul mâncărurilor, nu știu decât cei care le cunosc îndeaproape. Cert este însă că surplusul de temperament se face simțit nu numai la el acasă, în patria lui Attila, ci și peste mări și țări. Să nu cumva să se creadă că o unguroaică din Arad e mai puțin aprigă decât suratele ei de pe malul Tisei. Nici vorbă! Chiar după 10 ani în Germania, țara reacțiilor politicoase și a vorbelor bine măsurate, sângele clocotește în vinele lui Ildikó ca și altădată, pe când locuia în orașul de pe Mureș. Chipeșă și vârtoasă, fosta vânzătoare de la Cooperativa Arta Meșteșugarilor din Arad și-a căpăcit acum câteva zile, cu poșeta peste cap, soțul sexagenar care-și aștepta clienții în gară, blând și relaxat la volanul taximetrului propriu. Un show de zile mari, la care puțin a lipsit să intervină poliția. De fapt, intervenția forțelor de ordine nu era necesară... însă se vede că soțul agresat, un indian subtiratic, demn urmaș al lui Buddha, a amenințat cu „poliția", neîntrevăzând altfel o rezolvare pașnică a conflictului și nici vreo șansă de a birui singur în înfruntarea cu consoarta de categorie super-grea.

Motivul atacului în plină stradă? Obosit de escapadele și eternele datorii ale nevestei pe la bănci și cataloage de modă, Sali a înaintat divorțul ... ba a și dispărut de acasă, speriat de repercusiuni. Extrem de neconvenabil pentru Ildikó și fiul ei din prima căsătorie, care riscă astfel să rămână fără acoperiș deasupra capului, sau să se mute altundeva, unde chiria îi costă câteva sute de Euro pe lună. Să nu credeți cumva că Ildikó nu muncește, că doar „atârnă". Ba e... hamică, curățică, elegantă chiar și gătește minunat. Cu paprica, ca unguroaicele, dar și cu chili, spre deliciul indianului ei de soț. Necazul e însă că ochii și stomacul îi sunt mai mari decât baierele pungii proprii, garnisită doar periodic dintr-un salariu modest de vânzătoare.

Iar perioadele de lâncezeală dintre două locuri de muncă și le umple cu excursii și comenzi la cataloage de modă și cosmetice. Livrate pe loc și plătibile în rate din contul soțului hărnicuț la volanul Mercedes-ului său de culoarea oului de rață.

Să fie incidentul din gară chiar începutul sfârșitului iubirii dintre cei doi aspiranți la bunăstarea din Occident? Prietenii înclină să creadă că nu. Doar certuri au mai fost, ca-n orice familie care se iubește și se respectă. Poate însă că lumii civilizate din Germania îi e greu să înțeleagă ce focuri mocnesc sub un turban de indian și o fustă înflorată de unguroaică. Mai mult ca sigur că - spun gurile bune - că la viitoarea rundă din gară nu va fi nevoie de poliție. Ci de florar, cu un buchet pentru-mpăcarea pecetluită printr-un sărut înfocat, cu gust de paprica și chili.

din Reutlingen, Germania
Dani Rockhoff

Alanis Morissette își dorește un fiu homosexual

Alanis Morissette declară că dacă ar avea un fiu, și-ar dori ca acesta să fie homosexual. Cîntăreața a spus într-un interviu acordat revistei germane "Emma" că este hotărîtă să aibă o fetiță. "Abia aștept să am o fetiță. Dacă nu se va întîmpla din prima, aș insista mai departe, chiar dacă asta înseamnă să am șase băieți înainte de a avea fetița pe care mi-o doresc. Să sperăm că măcar unul dintre ei va fi homosexual, ca să-i pot încuraja latura feminină", a spus Alanis. Cîntăreața canadiană de 28 de ani este cunoscută pentru versurile sale feministe. Ea a mai spus că "ar muri de rîs" dacă cineva de la casa ei de discuri i-ar cere să poarte haine mai... revelatoare. "Am mult mai multe de spus decît să arăt bine și să fiu sexy", a declarat ea.

Pulsul zilei la F.C. UTA

Apărarea - în „pioneze"

Problemele medicale în rândul „textiliștilor" par a nu se mai sfârși, ultimele nedorite accidentări afectând linia de fund, acolo unde și așa „Bătrâna Doamnă" scârțâie serios. Ce este mai curios este că toți fundașii centrali, Adrian Baldovin, Ciprian Luca și Alin Zaha acuză dureri la genunchi. Ionuț Popa era extrem de îngrijorat de situația existentă, temându-se în special pentru căpitanul Luca, care s-ar putea să aibă probleme cu meniscul, operația fiind iminentă în acest caz. **„Probleme de sănătate mai au și Chitescu, Drida sau Pițț, dar aceștia își vor reveni din mers"** - a spus Mister.

„Dublă" la debut

Ieri dimineață, într-un joc școală echipa mare a întrecut „tineretul" pregătit de Viorel Pasc, cu scorul de 3-0. Două dintre reușite au aparținut noului sosit, atacantul camerunez de 22 de ani, Jeremie Njok, care în rest nu a prea convins la prima sa apariție sub culorile UTA-ei. Pentru formația câștigătoare, din rândurile căreia au lipsit Baldovin și Manta (învoiți până astăzi) și Luca, Zaha și Chitescu (accidentați) a mai punctat Marius Popescu.

Accent pe îmbunătățirea relațiilor de joc

În cele zece zile rămase până la confruntarea cu Sportul Studențesc, „principalul" Popa dorește să pună accentul pe îmbunătățirea relațiilor de joc, capitol la care „Bătrâna Doamnă" a rămas repetentă în primele trei etape. Tocmai de aceea, pe lângă antrenamentul de dimineață, bazat pe exerciții fizice și tactice, după-amiaza va fi dedicată jocurilor de verificare. Prin urmare, **astăzi, de la ora 17,00, UTA va întâlni** Telecomul, urmând ca mâine adversarul „alb-roșilor" să fie o echipă din județ, probabil Vulturii Socodor. Seria „amicalelor" din această săptămână se va încheia sâmbătă, când la Arad va sosi echipa maghiară, Honved Budapesta.

Emanoil Gherghel - un președinte care trebuie să se alinieze standardelor Diviziei A.

Coadă la casierie

Ieri, după prima ședință de pregătire a zilei, câțiva dintre jucătorii „Bătrânei Doamne" s-au înghesuit în fața casieriei, cu speranța că își vor ridica o parte din drepturile bănești. Președintele Emanoil Gherghel nu știa despre ce este vorba, decât că: **„salariile se dau la mijlocul lunii. Dacă jucătorii au venit să-și recupereze restanțele de pe vremea lui Lupaș și lenciu, trebuie să știe că, deși noi am preluat aceste datorii, nu considerăm o prioritate achitarea lor."**

Dintr-un simplu schimb de priviri cu doamna Pantea, casierița clubului, Luca et. comp. au înțeles că trebuie să revină în altă zi, când conducerea va fi mai înțelegătoare.

Alo! - la telecomandă

Incredibil, dar adevărat. Președintele unei grupări din Divizia A de fotbal nu face diferența dintre o telecomandă de televizor și un telefon mobil. Emanoil Gherghel, căci despre dânsul este vorba, s-a cam făcut de ocară la Constanța, când s-a prezentat cu o telecomandă în fața jucătorilor, întrebând a cui este mobilul. Și atunci, nu sperăm degeaba că nea' Ghighi va avea într-o zi telefon portabil, când de fapt nici nu prea știe cum arată? Ca și președinte de club domnul Gherghel trebuie să intre odată în rândul lumii. Iar apoi să lase deoparte reticiența față de presă, căci și ea lucrează în favoarea fotbalului arădean. Sperăm să fim auziți!

A fost găsit corpul suporterului dispărut

Organele de poliție constănțene au confirmat decesul lui Ioan Țira, membru al galeriei UTA-ei, care sâmbătă, dorind să se răcorească a fost înghițit de valurile Mării Negre. Corpul nefericitului arădean a fost găsit de abia ieri dimineață, când de fapt a fost înștiințat și clubul arădean, care la rândul lui a anunțat familia îndoliată.

CĂLIN MNERIE

Nici vorbă de vreun jucător rus

În ultima vreme au apărut zvonuri legate de posibila achiziționare a unui baschetbalist rus de către campioana României, West Petrom Arad.

Pentru a lămuri lucrurile l-am contactat pe Adi Budurean, antrenorul secund al echipei care ne-a declarat: **„Nu știu nimic concret, nici măcar de unde a apărut zvonul. Deocamdată, vă pot spune că nici vorbă de a fi în tratative cu vreun jucător rus. Dacă apare ceva o să vă anunțăm..."**

Așadar, „petroliștii" arădeni rămân cu doar trei noutăți de marcă: americanii Haskins și Roberts, precum și componentul lotului național, Flavius Lăpuște.

D. SCRIDON

Campion al României

Dragan Petricevici a ajuns în „B"!

Pare greu de crezut, dar totuși e adevărat. Unul din principalii artizani a succeselor baschetului masculin arădean, antrenorul Dragan Petrievici a ajuns să pregătească echipa secundă a West Petrom-ului, care activează în Divizia B. **Neverosimil!**

Dragan Petricevici meditând la...Divizia B

Plecat de bună voie și nesilit de nimeni de la cârma campionilor, ne așteptam ca Dragan Petricevici să aibă - așa cum se vehicula în acea perioadă - suficiente oferte pentru a o alege pe cea mai bună. Nu tu Italia, Spania ori măcar vreo țară din fosta Iugoslavie, ci tocmai în al doilea - și ultimul - eșalon al baschetului masculin românesc.

Prin târg se aude că, antrenorul bosniac intenționează să deschidă la Arad o școală de baschet pentru copii, lucru care, dacă se confirmă, nu poate decât să ne bucure.

D. SCRIDON

Tenis de câmp

CUPA „A CLASSE"

Aflată la prima ediție, Cupa „A Classe" la tenis de câmp, competiție rezervată amatorilor și organizată de Doru Torge, s-a bucurat de o prezență destul de numeroasă, în jur de 80 de pasionați ai sportului alb aliniindu-se la start.

Rezultate:

● **Cat. simplu, până la 45 ani:** loc I - Nini Gavrilă; loc II - Dorel Dehelean; loc. III - Adrian Jivan și Iosif Nagy.

● **Cat. simplu, peste 45 ani:** loc I -Andrei Knop, loc II Iosif Nagy; loc III - Cristi Mareș, Grigore Tiba.

● **Cat. dublu:** loc I - Marius Nica și Nini Gavrilă; loc II - Petre Spanache și Dinu Puleac; loc III - Lucian Mihăilescu și Laurențiu Pirteă; loc III - Doru Torge și Ionel Crișan.

ANELA FREER

CUPA MIRADA

Pe terenurile de tenis ale Clubului Sportiv UTA a avut loc, zilele trecute, Cupa Mirada, un concurs de categoria a III-a prevăzut în calendarul competițional al Federației Române de Tenis. Organizat de către clubul arădean în colaborare cu S.C. Mirada Construct, competiția a reunit la start peste 100 de copii, iubitori ai sportului alb, din aproape toate colțurile țării. S-a concurat la categoriile 8-10 ani, 11-12 ani, 13-14 ani, 15-16 ani, masculin și feminin. Sportivii arădeni, care s-au clasat pe podium sunt:

■ 10 ani, feminin: **loc I** - Rebeca Mitrea (UTA).

■ 10 ani, masculin: **loc II** - Cristian Suba (UTA).

■ 12 ani, feminin: **loc III** - Karina Goia (UTA).

■ 12 ani, masculin: **loc III** - Călin Hanga și Răzvan Stoica, ambii de la clubul UTA.

■ 13 -14 ani, feminin: **loc III** - Rafaela Don (Astra).

■ 15 -16 ani, masculin: **loc II** - Răzvan Codoș (UTA).

Câștigătorilor le-au fost înmânate cupe, diplome și premii în bani.

ADELA C.

Înscrieri la clasa de înot

În anul școlar 2002-2003 în cadrul Școlii generale nr. 5 din Arad va funcționa clasa I specială cu profil înot, în care se pot înscrie copii indiferent de zona în care domiciliază.

Condiții: să fie sănătoși și să știe să înoate (să fi terminat cel puțin un curs de inițiere înot).

Informații și înscrieri la sediul Școlii generale nr. 5 din Arad, de pe strada Udrea nr. 22, telefon 228378.

La finala C.N. pentru juniori II

LOCUL IV PENTRU POLOIȘTII ARĂDENI

Ultimul act al C.N. de polo pentru juniori II s-a disputat, la sfârșitul săptămânii trecute, la București. Înainte de finală, Erwin Homolka, antrenorul sportivilor de la Astra ne-a spus: **„Dacă învingem Steaua, terminăm pe locul al III-lea."** Nu a fost să fie așa, doar locul următor după podium revenind Astrei.

A.C.

BOX Arădeni pe podium la Memorialul „Viorel Burde" din Zalău

La sfârșitul săptămânii trecute, pugiliști de la Box Club Arad și „Silva Lazăr" Motorul Arad au participat la Zalău, la Memorialul „Viorel Burde", alături de sportivi de la zece cluburi din țară. Spre lauda lor, boxerii arădeni au obținut rezultate foarte bune: 6 locuri I și 6 locuri II.

Box Club (antrenor Adolf Ivanovici) și-a tăiat partea leului, obținând mai multe locuri fruntașe, după cum urmează: **copii:** Florin Odvoș (cat. 26 kg) și Luigi Olteanu (cat. 32 kg) - ambii locul I; Gabriel Lefter (cat. 36 kg) și Marcel Muntean (cat. 48 kg) - locul II; **cadeți:** Ioan Menjamin (cat. 51 kg) și Ruben Olteanu (cat. 54 kg) - locul II; **juniori:** Andrei Buda (cat. 60 kg) și Adrian Buda (cat. 63,5 kg) - locul I.

Silva Lazăr Motorul (antrenori Florian Barna și Dionisie Szekely) a participat cu patru sportivi care s-au clasat în ordine: **copii** - Bogdan Farcaș (cat. 36 kg) - locul I și Flavius Grigoraș (cat. 45 kg) - locul II; **cadeți** - Vasile Hort (cat. 45 kg) - locul II; **juniori** - Beniamin Covaci (cat. 57 kg) - locul I.

Box Club a ținut să mulțumească, prin intermediul ziarului nostru, dlui Ioan Burja (Bar Café del Corso) pentru sprijinul acordat în vederea efectuării deplasării.

D. SCRIDON

Ion Moldovan renunță la Dinamo

Tehnicianul Ion Moldovan a anunțat, luni, într-un comunicat remis agenției MEDIAFAX, că se retrage din funcția de antrenor principal al echipei Dinamo București.

În comunicat, Ion Moldovan a precizat că a luat această decizie din cauza atmosferei din cadrul echipei și a ostilităților manifestate la adresa formației din Șoseaua Ștefan cel Mare. "Atmosfera existentă și întreținută în cadrul echipei, ostilitatea manifestată la adresa echipei, pe care le-am resimțit în îndeplinirea atribuțiilor de antrenor principal, m-au determinat să iau decizia de a mă retrage", a afirmat Moldovan, adăugînd că în opinia sa hotărîrea luată este cea mai bună "pentru a asigura liniștea necesară îndeplinirii obiectivelor de performanță stabilite pentru anul competițional 2002-2003". De asemenea, antrenorul a menționat că a luat această decizie și "pentru a asigura viitoarei conduceri tehnice timpul necesar să cunoască și să pregătească echipa pentru partidele următoare".

O nouă regulă la „golul de aur"

Directorul general al UEFA, Gerhard Aigner, a anunțat intrarea în vigoare a unei noi reguli referitoare la "golul de aur", informează AFP. Astfel, dacă în prima repriză de prelungiri se marchează un gol, meciul nu va fi oprit decît după cele 15 minute regulamentare, cît durează o astfel de repriză. Dacă pînă la finalul primei reprize de prelungiri nu se va mai înscrie, astfel încît scorul să devină egal, abia atunci partida va fi oprită. În cazul în care nu se înscrie nici un gol în prima repriză de prelungiri, meciul va continua cu a doua repriză. Aceasta va continua pe durata celor 15 minute regulamentare, chiar dacă se înscrie. "Vrem să dăm încă o șansă echipelor. Această decizie este în favoarea spectacolului", a declarat Aigner. Nou regulă este valabilă pentru toate competițiile organizate de UEFA, inclusiv Campionatul European din 2004. FIFA nu intenționează să modifice regula "golului de aur" utilizată pînă în prezent. După înscrierea unui gol în reprizele de prelungiri, meciul va fi oprit.

În Bosnia, fără Moldovan

Atacantul Viorel Moldovan nu va evolua în meciul împotriva selecționatei Bosniei-Hertegovina, programat pe 7 septembrie, la Sarajevo, din cauza unei accidentări, a anunțat, luni, în cadrul unei conferințe de presă, selecționerul Anghel Iordănescu. "În acest moment avem două probleme: Moldovan are o întindere fibrilară la coapsa picorului drept și va ieși din circuitul echipei naționale pentru meciul cu Bosnia. Probleme de sănătate mai are și Ionel Ganea, care a și jucat mai puțin la echipa sa de club, VfB Stuttgart, însă el mi-a spus că se simte mult mai bine", a afirmat Iordănescu. La reunirea echipei naționale a României, care a avut loc luni, de la ora 12.00, la "Casa Fotbalului" din Complexul Sportiv Național "Lia Manoliu", au participat următorii jucători: Bogdan Stelea (Salamanca), Bogdan Vintilă (FC Național) - portari, Gheorghe Popescu (Dinamo București), Mirel Rădoi, Iulian Miu (ambii Steaua), Florin Șoavă, Florin Bratu (ambii Rapid), Ionel Ganea (VfB Stuttgart), Daniel Pancu (Beșiktaș Istanbul), Adrian Mutu (AC Parma) și Viorel Moldovan (FC Nantes). Selecționerul Anghel Iordănescu a declarat că Federația Română de Fotbal (FRF) a primit un fax de la clubul Sporting Lisabona, în care se precizează că jucătorul Marius Niculae nu va putea ajunge la București decît miercuri.

S.C. **MOBILA** S.A. ARAD
B-dul Revolutiei 102, telefon 281.431

Oferă cumpărătorilor un bogat sortiment de

Mobilă

din producție internă și import Polonia

La noi găsiți pe gustul dvs. și la prețurile cele mai mici:

dormitoare, camere de zi si tineret, biblioteci, bucătării, holuri, canapele, scaune, mese, birouri, saltele tip relaxa si mic mobilier.

Prin depozitul nostru din
Arad, Calea A. Vlaicu bl. Z 28
vindem en gros
o gamă diversificată de
articole de uz casnic,
sport-turism,
jucării și papetărie.

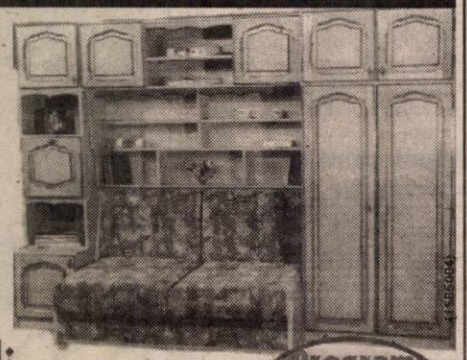

Unitătile noastre din Arad:
Calea Timisorii nr. 54, tel. 287.690
Calea Aurel Vlaicu, bl. I 3, tel. 213.173
Calea Aurel Vlaicu, bl. Z 28, tel. 289.611

Program:
luni - vineri
9 - 18
sâmbătă
9 - 13

S.C. AGRIROM S.R.L.

Cumpără
- semințe de floarea soarelui
- umiditate max. 9%
- corpuri străine max. 2%
- prețul oferit, cel mai ridicat preț al pieței
- plata la livrare
- predarea în bazele „S.C. Cerealcom“din Arad, Sântana, Pecica, Vinga

Informații la telefon: 0257-250 880
Persoana de contact: ing. **Chirean Călin** 0745-347 202
Fackelmann Gizella 0745-610 312

(CA)

S.C. **TEBA** S.A.
ARAD str. Patria nr. 14

SOLICITĂ OFERTE de transport persoane,
LA și DE LA
SEDIUL FIRMEI,
în regim convenție.

Ofertele se pot prezenta
la sediul societății sau prin fax la nr. 280701.

Informații la tel. 280.343; 271.221

(2734023)

AVANTGARDE

RECRUTEAZA PERSONAL

Pentru clientul sau

companie cu o retea nationala de magazine
produse electonice si electrocasnice

REPREZENTANTI VANZARI

Cerinte:
- experienta in vanzari minim 1 an
- cunostiinte solide in utilizarea programelor Word, Excell, Outlook
- abilitati de comunicare si negociere
- cunostinte de evidenta primara
- disponibilitate pentru program prelungit, rezistenta la efort intens
- stagiu militar satisfacut
- responsabil, ordonat, empatic, flexibil, motivat
- aspect placut, agreabil

Se ofera:
- salariu motivant in functie de performantele realizate
- conditi de lucru optime intr-un mediu modern alaturi de un colectiv tanar si dinamic
- posibilitati de avansare

Vor fi contactate doar persoanele selectate

Persoanele interesate sunt rugate sa trimita CV, fotografie recenta, scrisoare de intentie scrisa de mana pana in data de **7 septembrie 2002** adresata Departamentului Resurse Umane **Timisoara** ,str.V.Goldis nr.1 ap.5, fax :**0256-435.850**, email : **avaconsulting@rdslink.ro** (c.a.)

SUNITA

STĂPÂNA MAGIEI ALBE

Ea stăpânește tainele Magiei Albe cea mai puternică vizionară și clarvăzătoare. Vizionează trecutul și prezentul omului.

Ea rezolvă: *lecuiește beția, lecuiește impotența, epilepsia, aduce persoana iubită înapoi, împacă cupluri certate, dezleagă cununii.*

Această doamnă rezolvă orice tip de farmece, face talismane de dragoste, de noroc, de spor și câștig în afaceri, are leacuri și buruieni aduse și culese numai de ea știute.

Pe această cale îi aduc mii de mulțumiri doamnei Sunita pentru că eram într-o situație disperată și umblând la mai multe spitale nu mi-au vindecat copilul. Tot felul de diagnostice provizorii, fără succes. Am luat-o și pe la biserici, la mai mult. Am ajuns și la biserica din Tăgădău iar preotul de acolo m-a trimis la doamna Sunita. Ea mi-a descântat copilul și i-a făcut niște ceaiuri din buruieni; și bucuria și fericirea a reapărut în casa noastră.

Apelați cu încredere Tel. 0744.241.862; 368624
Cartier Micălaca Zona 300, bloc 358, scara C, ap. 1.

(1585034)

s.c. Expert S.A. Arad
în calitate de lichidator al S. C. Archim S. A. Arad, anunță scoaterea la vânzare prin licitație publică deschisă cu strigare a următoarelor:

1. Calculator PC Pentium 150 MHz, 16 MB RAM, HDD 1,7 GB, FD-1,44 MB, Monitor 14" SVGA LR TATUNG, tastatură, mouse, sursă tensiune BANATI-KA, imprimantă HP 690C, la prețul de pornire - 1.660.750 lei.
2. Calculator PC K6-2/400, 32 MB RAM, HDD 850 MB, FD-1,44 MB, Monitor 14" SVGA LR PGA, tastatură, mouse sursă tensiune UPS 600 VA, imprimantă EPSON FX 1050, la prețul de pornire - 2.491.125 lei.
3. Calculator PC PENTIUM 166 MHz, 16 MB RAM, HDD 6 GB, FD-1,44 MB, monitor 14" SVGA, tastatura, mouse și imprimantă HP 690C, la prețul de pornire - 1.826.825 lei.
4. Autoturism CIELO - tip DAEWOO 615 MF cu motor de 1.498 cm cubi, an fabricație 1996, înmatriculată cu 150.000 km parcurși, cu climatizare și radiocasetofon, la prețul de pornire - 60.000.000 lei.
5. Telefon mobil ERICSSON tip GH 688 producție 1996, la prețul de pornire - 300.000 lei
6. Pesticide:

a) Applaud	1620 doze	Preț de pornie licitație	419 lei/doză
b) Betanal	220 l	Preț de pornire licitație	13.684 lei/l

Prețurile nu cuprind TVA.

Bunurile pot fi văzute la sediul societății ARCHIM în toate zilele lucrătoare, între orele 10,00 și 14,00, până în preziua licitației.
Licitația de vânzare va avea loc la sediul ARCHIM S. A., în data de 18 septembrie 2002, oa 10,00, în ordinea din lista de mai sus.
Metoda de licitație este deschisă cu strigare, licitația desfășurându-se în conformitate cu prevederile Legii 99/99 titlul I, respectiv Normele Metodologice din HG 450/99 publicate în MO 295/24.06.1999. Pot participa la licitație persoane fizice și juridice române sau străine care îndeplinesc condițiile prevăzute în HG 450/99 și depun până în ziua licitației, adică 17 septembrie 2002, orele 15,00, toate documentele prevăzute în Norme precum și taxa de participare la licitație.
Garanția de participare la licitație este de 10% din valoarea de pornire a licitației. După desfășurarea licitației, garanția se restituie integral tuturor participanților, cu excepția celor selectați, cărora li se va deduce această garanție din prima plată a prețului după adjudecare.
În caz de nesemnare a contractului de vânzare/cumpărare sau renunțare la contract din vina cumpărătorului, garanția nu se restituie.

Informații suplimentare cu privire la desfășurarea licitației se pot obține la sediul ARCHIM ori prin tel. 0257/514915, 0257-259740. (1585031)

Societatea Agricolă
„16 Decembrie“ Pecica

CONVOACĂ
Adunarea Generală extraordinară a Asociaților

în data de 19.09.2002, ora 9,30 la Căminul Cultural Pecica.

Dacă nu se va întruni cvorumul, se reprogramează pentru data de 21.09.2002 la aceeași oră și în același loc.

(1585036) **Consiliul de Administrație**

Scoala de Soferi
CUSTOM
Inscrieri zilnic ! 10 - 17
PLATA in RATE !
Asiguram GRATUIT : **- ore legislatie,**
- imprimatele pt Dosar
Tel.254196

(2733909)

Primăria comunei Târnova
județul Arad

organizează în data de 27.09.2002, ora 12,00, **licitație publică** pentru:

A. **Vânzarea:**
1. Clădire P+1 (Moara Holass) cu teren aferent situat în intravilanul localității Târnova
2. Clădire grajd cu terenul aferent situată în intravilanul localității Târnova nr. 489

B. **Închirierea:**
1. Clădire, spațiu comercial situată în localitatea Chier nr. 15
2. Clădire, cazan țuică situată în localitatea Arăneag

(1585035)

EST TRANS CONSTRUCT

MĂSURA ECONOMIEI TALE®

Vinde

ȚIGLE TIP JAMINA

CAL. I IMPORT UNGARIA

ARAD CALEA RADNEI NR. 262
TELEFON 252.258

(2365979)

MAHTAB
Importator și distribuitor de produse farmaceutice și parafarmaceutice:
ANGAJEAZĂ AGENȚI VÂNZĂRI (cod AV)
În ARAD
Cerințe minime:
• experiență în vânzări
• posesor auto
Candidații care corespund profilului pot trimite CV la fax: 021/256.44.18, până la data 06.09.2002
(C.A.)

ANUNȚ

Concedent: Primăria comunei Târnova, județul Arad;
Obiectul concesiunii:
1. Teren construcție situat în localitatea Arăneag - Căsoaia în suprafață de 9700 mp, cu destinația ridicare case de vacanță (27 parcele);
2. Teren construcție situat în intravilanul localității Târnova (în spatele secției SC AGROMEC SA Târnova) în suparfață de 3254 mp cu destinația construirii unei firme agrozootehnice;
3. Teren arabil situat în extravilanul localității Agrișu Mare în suprafață de 48.300 mp, cu destinația înființării unei plantații pomi - viticole;
4. Teren arabil în intravilanul localității Dud (aferent clădirii cazanului de țuică) în suprafață de 570 mp, cu destinația modernizarea clădirilor existente.
Durata concesiunii: 49 ani.
Acte doveditoare: certificat de înmatriculare pentru persoane juridice și buletin (carte) de identitate pentru persoane fizice.
Data și locul de primire a ofertelor: 27.09.2002 ora 9,00, la Primăria Târnova.
Valabilitatea ofertei: 45 zile de la depunere.
Data și locul deschiderii ofertelor: 27.09.2002 ora 10,00 la Primăria Târnova.
(1585035)

AUTOHTON ALLPIC
Timisoara, Aleea Viilor nr. 24
Incinta AGROTRANSPORT(Mehala)
Tel/Fax:056.294973; Tel:143278; 242208
NOU-EUROPROFILE IPE, HEA, HEB!
OFERTA PROMOTIONALA
• **Tabla Zn 0,4 mm**
• **Tabla Zn 0,5 mm**
• **Tabla striata lacrima 4 x 1000 x 6000mm**
• **Teava neagra instalatii 1/2",3/4",1",1 1/4", 11/2", 2", 2 1/2", 3", 4"**
• **Tabla decapata de la 0.4 mm - 3,75 mm**
• **Tabla groasa LTG, LBC de la 3mm - 150 mm**
Distribuitor autorizat:
ISPAT-SIDEX S.A., DUCTIL si DUCTIL STEEL BUZAU,ARMATURA CLUJ, INTFOR GALATI,PETROTUB ROMAN, SILCOTUB ZALAU, ZIMTUB ZIMNICEA
(C.A.)

Firma Würth România S.R.L.
specializată în comercializarea de organe de asamblare, scule manuale, electrice, pneumatice, produse chimice pentru montaj și etanșare angajează:
Reprezentant comercial în orașul Arad.
Condiții de angajare:
Posesor carnet de conducere cat. B și autoturism personal pentru perioada de probă (6 luni).
Trimiteți C.V-ul dvs. la fax: 0256-291720 până la data 08.09.2002.
(1585037)

MATRIMONIALE

TÂNĂRĂ, 18/1,69/50, blondă, te aștept în patul meu. Telefon 0721.778.190. (23945)

VÂNZĂRI APARTAMENTE O CAMERĂ

Vând garsonieră, zona Vlaicu. Telefon 0721.633.694. (23972)

Vând apartament 1 cameră, bucătărie, mobilat, Piața Mare. Telefon 0745.528.303. (23908)

Vând apartament 1 cameră, mobilat, zona UTA, etaj II, preț 10.000 $. Telefon 283479, 214030, 0744.899.046. (23388)

Vând apartament 1 cameră, în Micălaca zona 500, bloc 526. Telefon 0744.844.582; 0745.632.227.

VÂNZĂRI APARTAMENTE DOUĂ CAMERE

Vând apartament 2 camere, UTA, acoperiș țiglă, 4/4. Telefon 273049. (3223796)

Vând urgent apartament 2 camere, et. II, Micălaca 700, 8.000 USD. Telefon 279718; 0744.542.931. (23770)

Vând apartament 2 camere, Vlaicu - Fortuna. Telefon 280303, după ora 11. (23803)

Vând apartament 2 camere decomandate, gresie, faianță, parchet, contorizat, balcon închis (zona Podgoria - Maiakovski). Telefon 231079 sau 0744.645.056. (23819)

Vând apartament 2 camere, ultracentral, Ecaterina Varga, etaj 2, 2 balcoane, garaj, neamenajat, 19.000 $. Telefon 250966, 0721.825.170. (23211)

Ocazie! Vând 2 camere, Vlaicu, confort I, decomandat, 9.900 USD și 2 camere, Vlaicu, 7.000 USD. Telefon 270856, 253364. (23846)

Vând apartament 2 camere, etaj 4/4, Simfoniei, Micălaca. Telefon 0722.641.745. (23863)

Vând apartament 2 camere, zona Gării, et. 4/4, 9.900 $. (ne)mobilat. Telefon 0257-465755; 0723.611.957. (23920)

Vând apartament 2 camere, parter, str. Transilvaniei nr. 24, colț Andrei Șaguna. Telefon 228037; 0722.226.392. (23927)

Vând apartament 2 camere, et. 4/10, Vlaicu-Fortuna. Telefon 262696. (23940)

Vând urgent apartament 2 camere, contorizat, bl. A43, ap. 12, Tic-Tac. (23608)

Ocazie! Vând apartament 2 camere, et. II, bloc 3 etaje, o singură scară, geam baie, ultracentral, 15.500 USD, puțin negociabil, exclus agenții imobiliare. Telefon 0766.705.114. (23600)

Vând urgent contract RALLA, apartament 2 camere. Telefon 245351, 0721.350.088. (3224568)

VÂNZĂRI APARTAMENTE TREI CAMERE

Vând 3 camere Alfa, etaj I, 13.800 USD și 2 camere Alfa, etaj 3, 8.800 USD. Telefon 270856, 253364. (23666)

Vând apartament 3 camere, decomandat, etaj 1/4. Telefon 246064, orele 16-21. (3223797)

Vând apartament 3 camere, semidecomandat, et. 8/8, garaj, Micălaca 300. Telefon 261488. (23900)

Vând urgent apartament 3 camere, zona Micălaca, Orizont, et. I. Telefon 0744.597.403; 562505, după ora 18. (23914)

Vând apartament 3 camere, parter, contorizat, multiple îmbunătățiri, preț 13.000 $, negociabil. Telefon 277303; 0740.169.278. (23939)

Vând apartament 3 camere, et. I, zona Podgoria, ocupabil, vizibil zilnic 11-16. Telefon 234327. (23965)

Vând apartament 3 camere, decomandat, garaj, zona Vlaicu, bl. 8a. Telefon 240566; 0740.451.045. (23589)

VÂNZĂRI APARTAMENTE PATRU CAMERE

Ocazie! Vând 4 camere, Micălaca, 2 băi, 1 balcon, etaj II, garaj, 17.000 USD, negociabil. Telefon 270856; 0766.231.477. (23666)

Vând apartament 4 camere Micălaca, neîmbunătățit, 13.800 USD. Telefon 0721.949.346. (3222994)

Vând apartament 4 camere, et. I, zona UTA cu un garaj. Telefon 0722.591.489. (3224566)

VÂNZĂRI CASE

Vând vilă nouă, Vlaicu, preț la vedere. Telefon 0745.634.885; 348437. (23460)

Vând casă, grădină, anexe, Vladimirescu. Telefon 0740.399.113; 0740.862.046; 0257 - 388390. (23850)

Vând casă mare, Aradul Nou, Calea Timișorii 114. Telefon 286831. (23324)

Vând casă 3 camere, curte mare. Str. Ural nr. 11. (23784)

Vând casă 3 camere, în Vladimirescu, 5.000 USD. Telefon 0723.851.860. (3224110)

Vând casă cu grădină în Șimand. nr. 678. Telefon 373142. (23908)

Vând casă din cărămidă, 4 camere, gaz, apă potabilă, grădină mare, la șosea, Zimand Cuz nr. 22. Telefon 217090. (23962)

Vând în Păncota casă 3 camere, parchetate, anexe, curte cimentată, 155.000.000 lei și grădină 750 mp, 30.000.000 lei. Informații telefon 0721.072.497. (3141078)

Vând casă două camere, anexe, tot confortul, preț la vedere. Telefon 285859. (23934)

Vând casă cu grădină, 3 camere, bucătărie, cămară, Chișineu Criș, str. Crizantemelor nr. 10. Informații Chișineu Criș, str. N. Bălcescu nr. 39, telefon 520722. (3222721)

Vând casă ultramodernă, în Grădiște, P. Rareș (principală). Telefon 213353. (23968)

Vând vilă nefinisată, Grădiște, cu spațiu comercial, arhitectură deosebită spre interior, pretabil și afaceri. Telefon 0723.555.660. (23969)

Vând casă mare, localitatea Sînmartin. Telefon 0721.633.694. (23972)

Vând casă, tot confortul, Pîrneava, str. Clujului nr. 28, preț 45.000 USD. Telefon 0257-251471. (23576)

Vând casă mică, Biruinței nr. 10, 9.500 Euro, negociabil, 200 mp. Telefon 0740.573.765; 280675. (23581)

Vând casă în Nădlac. Telefon 338024; 0722.857.583. (23582)

Vând sau închiriez casă, 2 intrări, 5 camere, 2 băi, geam termopan, centrală termică proprie, ocupabil imediat. Telefon 0744.534.684. (23590)

Vând sau schimb casă sat Horia cu apartament 3 camere + diferență. Telefon 532324 sau 0766.749.134 (23602)

Vând casă în Grădiște, cu 3 camere + dependințe. Telefon 212681, după ora 20. (23621)

Vând urgent casă în Sederhat. Informații telefon 273079, 0744.314.922. (3224572)

Vând casă în comuna Covăsânț, județul Arad. Informații telefon 0257.385248. (324569)

VÂNZĂRI SPAȚII

Vindem CABANĂ (Motelul CĂPRIOARA) construcție nouă, 5 nivele, din Stațiunea STRAJA, județul HUNEDOARA, cota 1400, zona defavorizată, 64 locuri cazare, BAR, BUCĂTĂRIE, dotate STIL OCCIDENTAL. Telefon · 0722.211.566; 0722.566.895. (22945)

Vând SPAȚIU ultracentral, demisol, 280 mp. Telefon 0723.253.651. (23573)

VÂNZĂRI TERENURI

Vând loc casă, cu anexe, 1.500 mp, Curtici. Telefon 235109. (23639)

Vând 5.000 mp teren intravilan, Aradul Nou, apă, gaz, curent, agent termic. Telefon 0722.355.963. (23655)

Vând urgent 4.890 mp teren (vie) în Valea Crucii-Păuliș. Telefon 0745.315.895. (23642)

Vând teren, ideal investiții, zona Centură-Sere. Telefon 0745.365.755, 235171. (23708)

Vând teren cu fundație, 1.000 mp, la 10 km de Arad. Telefon 0745.390.304. (23899)

Vând 1 ha pământ cu ieșire la islaz. Zădăreni, nr. 208. (23812)

Vând grădină 17 arii, Sari Viorel, sat Sâmbăteni nr. 356 (23936)

Vând teren intravilan cu C.F, în comuna Șimand, aproape de șoseaua Arad-Oradea. Telefon 0723.805.917. (3224555)

VÂNZĂRI AUTO

Vând BMW, model 1982, necirculat în țară, neânmatriculat. Telefon 0257/212441; 0722.989.127. (23479)

Vând anvelope ARO, Jeep, la numai 500.000 lei; autoturisme 13, 14, 15, 16; camioane 17,5; 20; 22,5. Telefon 259339; 563145. (23171)

Vând tractor Deutz cu cositoare laterală, stare bună. Telefon 0722.355.963. (23655)

Vând Audi 80, an 1986, Diesel, neânmatriculat. Telefon 0744.844.582; 0745.632.227.

Vând Volskwagen Boxer, motor Audi, numere noi, 700 $. Telefon 0766.741.323. (23796)

Vând remorcă Dacia, numere vechi, 200 $. Telefon 0766.741.323. (23796)

Vând (schimb) Porsche sport, numere valabile 2003, 700 $. Telefon 0766.741.323. (23796)

Vând Dacia Nova, an 1997, gri metalizat. Telefon 0722.849.344, 287121. (23821)

Vând Mercedes MB 100, PF, 1991, transporter, lung, servo, preț 5.400 USD. Telefon 0744.435.828; 0257 - 257242. (23827)

Vând Citroen BX 14 Leader stare foarte bună, 1.500 EU. Telefon 257183, 0740.341.140. (23591)

Vând Mercedes Vito, 2001, înmatriculat, 108 CDi. Telefon 0722.251.555. (23871)

Vând Rabă 10 to, motor nou. Telefon 0722.276.942. (3222566)

Vând camion Frumoasa Americană, 3 to, stare bună, 200.000.000 lei, negociabil. Telefon 0722.147.665. (3222564)

Vând ARO 243, motor Brașov, avariat, acte noi. Telefon 236321. (3222563)

Vând tractor 445 mic, preț 75.000.000 negociabil. Informații Agrișul Mic nr. 32, seara. Telefon 0740.984.804, seara. (23894)

Vând tractor U 650, stare funcționare bună. Telefon 0723.256.800. (3223800)

Vând piese W Transporter II, Passat II, Golf I, 2 motoare W Transporter II-2000 benzină; 1 motor 1800 W benzină. Telefon 0744.823.104. (23917)

Vând Audi 80 benzină, an 1981, înmatriculat persoană fizică, CIV, preț 2200 Euro, negociabil. Telefon 0766-489.236. (23918)

Vând tractor U-650 și U-300, în stare perfectă. Telefon 523088. (23953)

Vând combinator, cauciuc spate U-65, cauciuc combină Class 98-108, rezervor 5000 lt, motorină, grapă stelară. Telefon 0740.453.828. (23954)

Vând Moskwici și motocicletă IJ 3500 cmc. Telefon 0744.765.563. (23928)

Vând tractor U-650, stare bună. Mercea Teodor, sat Cintei nr. 360. (3222722)

Vând autodubă IVECO 3,5 tone, Opel Senator Automatic. Telefon 0723.253.651. (23573)

Vând combină Forshit, stare excepțională, masa 6m, pentru grâu și pentru porumb, preț negociabil. Informații la domiciliu, Pecica nr. 1310 sau telefon 0257-468.281; 0740.963.177. (23595)

(Continuare în pagina 14) ➡

(Urmare din pagina 13)

Vând Ford Escort pe motorină, neînmatriculat și motocicletă de teren Kawasaki. Telefon 0745.946.483 sau 254901.

Vând Mercedes 200D, metalizat, cârlig, merită văzut! Telefon 0745.614.877. (23617)

Vând Dacia papuc, 2 locuri, izotermă, culoare albă, stare perfectă, preț 2.200 $, negociabil. Telefon 0745.489.918. (23616)

Vând Dacia Nova GTI, 1998, culoare gri, geamuri ionizate, stare perfectă, preț 2.350 $ negociabil. Telefon 0745.674.736. (23616)

Vând Dacia Nova 1999, geamuri ionizate, cass + boxe, culoare alb, stare perfectă, preț 2.300 $ negociabil. Telefon 0745.489.918. (23616)

Vând Dacia 1310, an fabricație 1990, 1.200$ sau Eu, str. Păltiniș nr. 18. Telefon 244642, zilnic. (3224559)

Vând Dacia 1310, an 1995, 1.550 USD, negociabil. Telefon 0744.783.821. (3224562)

Vând Dacia 1310, an 1990, 950 USD, negociabil. Telefon 0744.492.064. (3224562)

Vând Dacia 1996. Telefon 218317, 0745.646.497. (3224565)

VÂNZĂRI ELECTRO

READY vinde CASE MARCAT, CÂNTARE ELECTRONICE și CONSUMABILE. Telefon 272727. (23521)

Vând CONGELATOR, COMBINĂ FRIG, MAȘINĂ SPĂLAT AUTOMATĂ, LADĂ FRIGORIFICĂ, TV COLOR, foarte ieftin și cu garanție. Telefon 275277. (22766)

Vând CASE MARCAT FISCALE, CÂNTARE ELECTRONICE și CONSUMABILE. Telefon 281188; 211211. (c.)

VÂNZĂRI (RATE): congelatoare, frigidere, combine, lăzi, vitrine frigorifice, TELEVIZOARE COLOR, mașini spălat, videouri. Telefon 259339, 563027. (23171)

Vând televizor color telecomandă 2.000.000 lei, mașină automată 2.500.000 lei. Telefon 284000. (23592)

REDUCERI de PREȚURI! Vând TV color, MAȘINI AUTOMATE, CONGELATOARE, LĂZI și COMBINE FRIGORIFICE. Telefon 274600. (23823)

Vând cameră video Canon mică cu displey și foto și stație de amplificare cu boxe. Telefon 0723.124.483. (23959)

Vând calculator Pentium, Philips, stare perfectă. Telefon 0744.765.563. (23928)

Vând congelator vertical cu vitrină, ladă frigorifică, cameră frig, agregate frig, motoare, compresoare, expresso cafea. Telefon 0723.253.651. (23573)

Vindem PII 350 MHz, 64 MbRAM, HDD 20 Gb, CDROM, sunet, boxe, monitor 15" digital, 290 $. Telefon 280260. (23964)

Vindem TELEVIZOR nou Lifetec, nou, diagonala 72 cm, stereo, Bild 350 $. Telefon 280260. (23964)

VÂNZĂRI DIVERSE

Vând PLASĂ GARD ZINCATĂ, 22.000 lei/kg. Str. VRABIEI 4. Telefon 289997. (22452)

Vând struguri de vin feteasca regală, Covăsânț, nr. 932. Telefon 385275, zilnic. (23625)

Vând slănină afumată, calitate superioară, 40.000 lei/ kg. Telefon 0744.634.748. (23550)

Vând 2 mașini paste făinoase, malaxor 70 kg, cântar electronic, rafturi și site pentru uscat paste. Telefon 0745.315.895. (23642)

Vând, avantajos: PAL MELAMINAT, BURETE, ELEMENTE FERONERIE pentru mobilă. Lipova, telefon 563145, 0744.796.542. (23645)

Vând urgent bufet bucătărie, masă și 4 tabureți. Telefon 233563, zilnic, orele 17-20. (23652)

Vând mașină de feliat pâine, semiautomată și 2 cuve inox de 500 kg. Telefon 0745.255.832. (23740)

Vând BCA, BLOCURI CERAMICE, PHOROTERM, ȚIGLE 5.500 - 10.500 lei/buc., UȘI, FERESTRE, etc. Str. Pădurii, nr. 69. Telefon 211272. (23899)

Vând struguri fetească regală, localitatea Șiria. Telefon 531157. (3141026)

Vând PLASĂ GARD ZINCATĂ, toate dimensiunile, 21.000 lei/kg. Telefon 256884. (23838)

Vând spațiu publicitar Micălaca, Piața Soarelui, peste drum de „Profi". Telefon 219733, orele 11-17. (23732)

Vând, preiau comenzi ȚIGLĂ, 6 modele, 14 culori, A. Vlaicu 257. Telefon 289740. (23768)

Vând dormitor Ludovic alb, 8 piese, stare excepțională. Telefon 0257/211804; 0744.541.230; 0745.169.760. (22373)

Vând BOLȚARI TERMOIZOLANȚI 300x250x200, 8.200 lei/buc, mc 550.000. Telefon 281491. (23260)

Vând struguri pentru vin Fetească Regală. Telefon 0740.096.690. (23752)

Vindem-MONTĂM TERMOTECI, calorifere, fitinguri, noi, rate CEC. Telefon 0740.848.239. (23769)

Vând canapea mare. Telefon 270198.

Vând NISIP și BALAST la domiciliul clientului. Telefon 257769. (23864)

Vând porumb Pioner boabe, excepțional, vânturat 100-6.000 kg, 3.000 lei/kg. Telefon 231268, Arad. (23887)

Vând corturi iglu, import Germania, noi, de 3-4 persoane, cu folie dublă aluminizată, cu hol, preț 1.800.000-2.200.000. Telefon 0744.531.337; 0723.870.245. (23888)

Vând baloți paie, fân, tărâțe. Telefon 0744.633.584. (23889)

Vând aragaz românesc cu butelie; dulap haine, două uși. Telefon 276651. (23879)

Vând 2 pluguri de producție germană cu 2 capuri reversibile și 3 capuri, motocoasă Stihl. Telefon 0257-254495; 0744.764.901. (23902)

Vând struguri Merlot pentru vin, la vedere. Telefon 0745.188.885; 461861, seara. (23904)

Vând chiuvetă industrială inox, masă biliard, pulturi. Telefon 255338. (23905)

Vând mese bar, scuane plastic, ambalaje diverse. Telefon 255338; 253247. (23905)

Vând congelator 5 sertare, masă televizor combină, mobilă combinată, monitor și tastatură PC, scaun cu rotile, injector Bosch pentru încălzire centrală. Telefon 286570. (23896)

Vând aparate pentru atelier de vulcanizare. Telefon 531699. (23906)

Vindem PATURI de o persoană și PARCHET LAMINAT import Germania, lichidare stoc. Telefon 206232, Pădurii 11. (3957)

Vând struguri negrii pentru vinificație, soiul Burgund. Telefon 0257-385337; 0257-385337. (23956)

Vând grâu furajer și miere de albine. Telefon 457762. (23925)

Vând colțar oranj pluș 2-2-CP, neextensibil, mobilă cameră combinată, preț avantajos. Telefon 368289, după ora 19. (23929)

Vând cărămizi la preț convenabil. Telefon 0740.540.134. (23940)

Vând VACI gestante și cu lapte; IEPE gestante și MÂNJI sau schimb cu oi. Telefon 0740.962.931. (23946)

Vând 100 tone porumb boabe. Telefon 0740. 962.931. (23947)

Vând saivan, localitatea Vărșand. Telefon 0257-530057. (3222724)

Vând cazan fiert țuică 70 lt. Telefon 0740.687.162. (3222723)

Vând: seif, cântar semiautomat, europaleți, aplice porțelan, dulap vestiar, ușă metalică, lăzi PVC cu stilce 0,500. Telefon 0723.253.651. (23573)

Vând vacă tânără gestantă, tăuraș de 5 luni, scroafe prăsilă, porc gras. Telefon 282545. (23970)

Vând șraf (platformă), Păuliș nr. 359. Telefon 388005. (9878382)

Vând mașină de lipit tâmplărie plastic la 2 colțuri, geamuri termopan diferite mărimi și biciclete. Telefon 0745.946.483.

Vând geamuri termopan, simple, pentru ateliere. Telefon 0723.805.917. (3224555)

Vând mașină de injectat plastic. Telefon 0723.805.917. (3224555)

CUMPĂRĂRI TERENURI, IMOBILIARE

Cumpăr apartament, garsonieră. Telefon 279718; 0744.542.931. (23770)

Cumpăr una garsonieră sau una cameră, fără confort, ofer 50.000.000 lei. Telefon 0721.587.912. (23579)

Cumpăr garsonieră, zonă centrală. Telefon 0740.777.669 sau 329227. (23584)

CUMPĂRĂRI AUTO

Cumpăr Dacii, CIV, numere noi, între anii 1985-1995, ofer maxim 15 milioane. Telefon 0723.955.814. (23769)

Cumpăr culegătoare de porumb pe un rând, tractată, de cereale, sârbească sau franțuzească. Telefon 512437. (3222565)

Cumpăr TV 14 cu caroserie, șasiu și numere noi. Informații telefon 0745.785.016. (9647278)

CUMPĂRĂRI ELECTRO

Cumpăr frigider - 600.000-700.000, congelator - 1.000.000, combină frigorifică - 1.200.000. Telefon 273965; 0721.838.968. (3222895)

Cumpăr mașină spălat, aragaz, aprox. 500.000, 2 fotolii. Telefon 273965. (3224558)

CUMPĂRĂRI DIVERSE

Cumpăr VACI, VIȚELE, TAURI. Telefon 288968, 0722.941.123. (23618)

Cumpăr lemne de foc, esențe tari. Telefon 0740.965.225. (23601)

Cumpăr raci vii peste 11 cm lungime, preț 50.000 lei/ kg. Telefon 463613. (23661)

Cumpăr porci grași, localitatea Mîsca nr. 307, preț 35.000 lei/kg. Telefon 0257-531497. (23761)

Cumpăr 2-3 porci, între 100-140 kg. Telefon 0788.323.255. (3223781)

Cumpăr aur, ofer 190 mii pentru gr. Informații 0724.751.551. (23952)

CERERI ȘI OFERTE DE SERVICII

Magazinul „LEONARDO" angajează VÂNZĂTOARE. Informații la magazin. (23912)

SOCIETATE COMERCIALĂ angajează BARMANĂ. Telefon 256835.

Angajăm: TEHNOLOGI preparare PRODUSE LACTATE - GESTIONARI - MAGAZIONERI - AGENȚI COMERCIALI - OPERATORI PC. Prezentare interviu + CV, azi (marți) și mâine (miercuri), ora 17, în Arad, str. Răchitei, nr. 35.

„TOP SECURITY SERVICE" angajează AGENȚI PAZĂ, domiciliul în Arad și localitățile limitrofe. Telefon 280228. (21978)

Fabrică de mase plastice, angajează AGENT COMERCIAL, experiență domeniu, abilități comunicare, dinamic, prezintă avantaj studii superioare, mașină proprie; MUNCITORI pentru producție, minim bacalaureat, inițiativă, spirit echipă, disponibil program trei ture. Telefon 275787. (23665)

Societate materiale de construcții, angajează AGENȚI COMERCIALI. Telefon 228700, 0745.510.136. (23805)

SC angajăm ȘOMERI, tineri absolvenți, cu sau fără diplomă. Se oferă carte muncă, salar motivant. Telefon 276817, 0740.511.404. (23816)

Angajăm BARMAN (fete și băieți). Relații la telefon 0745.043.650. (23826)

TOP SECURITIY Arad, Piața Sârbească, nr. 1, telefon 281410, 280228, angajează ELECTRONIȘTI pentru sisteme de securitate. (23533)

Căutăm COLABORATORI MEDICI, cadre medicale, MASEURI. Telefon 287159; 0745.981.499. (23859)

Angajăm CROITOR și CONFECȚIONERE TEXTILE. Salarizare deosebită. Telefon 214620, 284736. (23773)

Angajăm ZIDARI și MUNCITORI NECALIFICAȚI, str. Eftimie Murgu nr. 78. Telefon 0721.430.301. (23867)

Angajez SPĂLĂTOR AUTO, Micălaca, Calea Radnei 236. Telefon 279058; 0745.566.642. (3224108)

Universitatea de Vest „VASILE GOLDIȘ" angajează BUCĂTĂREASĂ și OSPĂTARĂ calificate. Informații la telefon 212003. (23884)

Societate comercială angajăm TINICHIGII AUTO. Telefon 247844. (23883)

Angajez ȘOFER PROFESIONIST. Relații telefon 0744.795.255 sau Arad, str. Remus nr. 65. (23897)

FIRMĂ ITALIANĂ angajăm FEMEI pentru mașini de cusut. Telefon 0745.611.230. (23901)

Angajez urgent FAMILIE pentru ÎNGRIJIT VACI lapte. Telefon 279756; 0740.095.203. (23921)

SOCIETATE COMERCIALĂ angajează VÂNZĂTOARE, BUCĂTĂREAȘĂ. Telefon 229409. (23915)

Angajez BARMANI(Ă)-OSPĂTAR(Ă). Relații telefon 0721.674.406. (23951)

Angajăm PERSONAL cu carte de muncă, program flexibil. Telefon 0723.124.483. (23960)

SOCIETATE COMERCIALĂ angajează OSPĂTARE-BARMANE. Telefon 214822. (23961)

Angajăm CONDUCĂTORI AUTO autobasculante 16 tone, cunoștințe mecanică. Telefon 0745.615.810. (23963)

CRAMA RUSTIC angajează BARMAN(Ă) cu experiență. Telefon 251719. (23923)

Angajăm TÂMPLARI pentru tâmplărie LEMN și PVC. Salarizare avantajoasă. Informații zilnic 8-17, telefon 214633; 254457. (23932)

Angajez VÂNZĂTOARE magazin NON STOP, cu liceul economic. Telefon 231882, orele 10-11. (23938)

Angajez BRUTARI, ȘOFER, PATISERĂ. Telefon 0257-211564. (23944)

Caut doamnă maxim 45 ani pentru ÎNGRIJIRE BOLNAVĂ. Ofer cazare, masă, salar 3.000.000 lei, program prelungit. Telefon 214517. (23950)

Angajez NECALIFICAȚI. Telefon 266300; 264274. (23967)

Angajăm BARMANĂ-OSPĂTARĂ cu sau fără calificare. Telefon 218820. (23618)

RESTAURANT DEOSEBIT angajează OSPĂTAR și AJUTOR BUCĂTAR. Informații telefon 0744.507.211. (23610)

Angajez urgent: ZIDARI, ZUGRAVI, INSTALATORI, IZOLATORI, NECALIFICAȚI, DULGHERI. Telefon 0744.844.356. (23607)

SC RESCO SA angajează MUNCITOR încărcător-descărcător marfă. Telefon 0257-281970. (3224573)

SC PRODPAN SRL ARAD angajează: VÂNZĂTORI pentru zona Fortuna și Micălaca. Informații telefon 0744.766.904. (3224570)

Angajăm DISTRIBUITOR vânzări directe, carte de muncă, salar atractiv. Telefon 0740,534.750. (3224563)

PRESTĂRI SERVICII

HIDROIZOLAȚII PLUVITEC acoperiș țiglă, luminatoare, terase, balcoane, POLICARBON, profile aluminiu, PVC. Telefon 0722.198.040. (23866)

Execut: FAIANȚĂRI, ZUGRĂVELI, INSTALAȚII sanitare, TENCUIELI. Telefon 261062.

TRANSPORT MARFĂ INTERN cu dubă închisă, 9 mc, ieftin. Telefon 0745.680.589. (23727)

Școala șoferi VÂRTACI, înscrie pentru septembrie. Telefon 246527; 0721.477.552. (23470)

SILDOR PROD, REPARAȚII FRIGORIFICE casnice și comerciale, VINDE PIESE SCHIMB, accesorii. Telefon 0257/349121; 0257/270622. (c.)

Execut: ZIDĂRIE, TENCUIELI, ZUGRĂVELI, GRESIERI, RIGIPS, ACOPERIȘURI, IZOLAȚII, consolidări, subzidiri, parchetări, demolări, etc. Telefon 234216, 0740.696.157. (23551)

Școala de șoferi col. RUSU LUCIAN, face înscrieri. Telefon 283696. (23730)

Executăm LUCRĂRI din MATERIAL LEMNOS pentru locuințe (uși, mobilier). Telefon 0257/349922; 0722.301.489. (3224553)

Execut CONSTRUCȚII DIVERSE: fațade, renovări case, apartamente, contraigrasiei, zugrăveli, reparații acoperiș. Telefon 272695; 0745.685.685.

Reparații FRIGIDERE, CONGELATOARE, domiciliu, garanție 1 an. Telefon 254073; 0740.629.157. (23930)

SC execută LUCRĂRI HIDROIZOLAȚII, finisaje, zugrăveli, tencuieli. Telefon 278252, 0740.767.573. (23606)

Execut ZUGRĂVELI, GRESIERI, ZIDĂRIE, ieftin și calitativ. Telefon 240057, 0721.841.510. (3224557)

DIVERSE

Sunt doctor pediatru, din București. Am citit într-o revistă paranormală de VALERIA ZENA și m-am dus la ea în Arad. Ea mi-a scos argintul viu pe loc. Nu ezitați, sunați! Telefon 0257/279568; 0744.288.220.

ANDRUȘIC MARTIN solicită acord de mediu pentru investiția sediu administrativ, hală metalică, șoproane metalice remiză pentru utilaje agricole în Micălaca Est. Eventualele contestații se vor depune la Inspectoratul de Protecția Mediului Arad, B-dul Dragalina nr. 16. (23916)

(Continuare în pagina 15)

(Urmare din pagina 14)

Cristina din Sebeș. Aduc mulțumiri doamnei
LAVINIA
care cu harul său sfânt de la Dumnezeu mi-a scos argintul viu din corp, iar acum mă simt foarte bine. Apelați, la telefon 0721.777.880. (23705)

Cea mai puternică vizionară în glob fermecat
ELENA
se află la Arad, la cererea arădenilor. ELENA aduce persoana iubită la cei depărtiți, dezleagă orice tip de farmece. Miorița bl. 128, ap. 4, telefon 262484, 0740.873.314. (23974)

SC PALROM SRL intenționează construirea unui BIROU și un DEPOZIT PRODUSE ALIMENTARE pe str. Tenetchi nr. 34/A și 34 B. Eventualele contestații se pot depune la Primăria Arad, Serviciu Construcții și Urbanism. (23592)

CITAȚII

Se citează BAKOȘ IOSIF, cu ultim domiciliu în Arad, str. Țebei nr. 10, pentru data de 12.09.2002, ora 8,30, la Judecătoria Arad, în proces de uzucapiune cu reclamanții PANTEA IOVU și PANTEA FLORIȚA. (23861)

Pentru ziua de, 5 septembrie 2002, se citează la Judecătoria Arad, camera 103, ora 8, pârâtul PETER TITI în proces de divorț cu PETER LILIANA în dosar civil 3989. (23898)

Se citează numitul MIHĂILESCU FLORIN, cu domiciliul necunoscut la sediul Biroului Notarial Morariu din Arad, B-dul G-ral Vasile Milea, nr. 1, la data de 17 septembrie 2002, în calitate de moștenitor al defunctului MIHĂILESCU SILVIU, decedat la data de 17 martie 2002, cu ultimul domiciliu în Arad, str. M. Eminescu nr. 40, ap. 4, jud. Arad, dosar succesoral nr. 269/2002. (23594)

TURISM

AMAD TOURISTIK efectuează transport internațional SPANIA, ITALIA, PORTUGALIA, FRANȚA, GERMANIA, cu autocare moderne. Asigurări medicale. Rezervări zilnic, Arad, str. Cloșca, nr. 2, telefon 057 - 254453; 0721.507.080. (3252)

Pletl

Asigură zilnic transport de persoane în GERMANIA pe ruta: Passau - Regensburg - Nürnberg - Würzburg - Aschaffenburg - Frankfurt - Giéssen - Siegen - Köln - Düsseldorf - Essen - Dortmund - Deggendorf - Landshut - Mühldorf - Augsburg - Ulm - Heilbronn - Stuttgart - Pforzeim - Karfsruhe - Heidelberg - Mannheim. Călătorii în autocare noi, moderne, însoțitoare de bord, două bagaje gratuite, o masă caldă în UNGARIA. Cu plecare din KARLSRUHE: SPANIA, FRANȚA, PORTUGALIA. Intermediem asigurări medicale. Informații și înscrieri, la AGENȚIILE PLETL din: ARAD, telefon 057/252291; LIPOVA - 057/561377; 563011. (c.)

SCHIMBURI

Schimb (vând) două apartamente centrale 2 camere (et. I) și una cameră (parter) cu casă 3-4 camere, eventual cumpăr. Telefon 254375, 233146. (23618)

ÎNCHIRIERI

Oferim spre închiriere SPAȚII COMERCIALE pentru magazine, depozite, producție. Telefon 281036. (c.)

Închiriez apartament central, în casă, 2 camere + dependințe, singur în curte + garaj. Telefon 0745.315.895. (23642)

Caut să închiriez apartament 2 camere mobilat, doar parter, ofer 100 $. Telefon 258797, 0740.248.706. (23577)

Închiriez apartament central, 3 camere, complet amenajat, gresie, faianță, termotecă gaz, 60 mp, 3 încăperi, bun pentru birouri, sediu firmă, str. Peneș Curcanul, nr. 34. Telefon 254105. (23714)

Primesc în gazdă o elevă, într-o cameră bloc. Telefon 0257/243139. (23790)

Ofer (închiriere) spațiu pentru depozit, la casă. Telefon 286570. (23896)

Primesc o elevă în gazdă, zona gării. Telefon 236181. (23907)

Primesc în gazdă o elevă din județul Arad sau Bihor, dacă se poate clasa- a IX-a sau a X-a, la casă. Informații telefon 0257-232138. (23909)

Dau în chirie pe termen îndelungat casă ultracentral, singur în curte, intrare auto, suprafață locuibilă 120 mp, 100 demisol, 200 curte. Telefon 0744.702.728. (23933)

Închiriez (ofer) SPAȚIU DEPOZIT, zona UTA. Telefon 272676. (23586)

Primim eleve și studente în gazdă, zona Podgoria. Telefon 252335, orele 18-21. (23585)

Ofer spre închiriere apartament 2 camere, mobilat, contorizat, telefon, TV, frigider, Micălaca, zona 300. Telefon 259577. (23598)

Ofer spre închiriere (vând) apartament 2 camere, în Arad, str. Cloșca nr. 7. Telefon 0722.573.416. (23601)

Ofer spre închiriere garaj, zona UTA, 15Eu/ lună. Telefon 0740.294.378. (3224564)

Închiriez apartament 3 camere, minim 70 mp, eventual cu posibilitate cumpărare în Vlaicu, Piața Fortuna sau apropiere ofer 100$. Telefon 0745.990.221, 0744.764.365. (3224561)

PIERDERI

Se declară nule, chitanțierele emise în numele societății COMMERCIAL UNION Asigurări de Viață SA, rămânând valabile doar chitanțierele emise în numele Societății AVIVA Asigurări de Viață Sa. (23913)

Pierdut carnet de șomaj eliberat de AJOFM Arad pe numele Stolz Walter. Îl declar nul. (23942)

Pierdut certificat de trezorerie cu seria D.441764 pe numele Sas Sandu Adrian. Îl declar nul. (23583)

† DECESE †

Cu durere în suflet anunțăm încetarea din viață a iubitului nostru tată
CURTICEAN SABIN,
la vârsta de 64 ani, în GERMANIA, unde va avea loc și înmormântarea. Fiul Laurențiu și Laura, îndurerați.

Cu adâncă durere în suflet anunțăm dispariția fulgerătoare din viață a iubitei noastre mame, soră, bunică și străbunică
POPA CATALINA,
în vârstă de 70 ani. Înmormântarea va avea loc joi, 5 septembrie, de la domiciliul din str. Vântului nr. 18, Sânicolaul Mic. O plâng fii Vasile și Nicolae, frații Vasile și Maria, nurorile, nepoții și strănepoții.

Cu adâncă durere în suflet anunțăm încetarea din viață a iubitului nostru soț, tată, socru și bunic
STOICU VALERIU,
în vârstă de 68 ani. Înmormântarea va avea loc joi, 5 septembrie 2002, ora 15, în localitatea VINGA, Arad. Dumnezeu să-l ierte și să-l odihnească în pace! Familia îndurerată.

Cu adâncă durere în suflet anunțăm încetarea din viață a celui care a fost
ZABORSZKI OTTO,
din LIPOVA (RADNA). Înmormântarea va avea loc astăzi, 4 septembrie 2002, ora 14, la Cimitirul din RADNA. Dumnezeu să-l odihnească! Familia: soția Erzi, fiica Elisabeta, ginerele Dorin, nepoții Daiana și Cristian.

Cu durere în suflet anunțăm dispariția fulgerătoare la numai 49 de ani a celui care a fost soț și tată
BOTĂU IOAN.
Înmormântarea va avea loc azi, 4 septembrie 2002, ora 15, de la domiciliul din Grădiște, str. Bradului nr. 33. Familia îndoliată.

Cu adâncă durere în suflet și cu inimile zdrobite, anunțăm încetarea din viață, după o grea suferință la vârsta de 50 de ani, a celei care a fost fiică, soție și mamă,
SĂRĂNDAN ANIDORA.
Nu te vor uita niciodată și te vor plânge mereu: mama Emilia, soțul Ioan și copiii: Călin și Cosmin. Înmormântarea va avea loc azi, 4 septembrie 2002, ora 15, de la domiciliul din Micălaca.

Cu adâncă durere în suflet anunțăm încetarea din viață a scumpului nostru fiu, soț, tată, socru și bunic,
ROMAN BUJOREL,
în vârstă de 65 ani. Înmormântarea va avea loc azi, 4 septembrie 2002, ora 14 de la Capela Cimitirului Eternitatea din Arad. Dumnezeu să-l odihnească în pace! Familia îndoliată.

Cu adâncă durere anunțăm moartea fulgerătoare a iubitului

nostru soț, tată și bunic
IOZO IOSIF
în vârstă de 65 ani. Înmormântarea va avea loc azi, 4 septembrie 2002, la ora 15,00 de la Capela Cimitirului Pomenirea. Familiile îndoliate IOZO și FAZEKAS.

† SERVICII FUNERARE †

SC „IN MEMORIAM" SRL
str. EMINESCU nr. 4
(ATENȚIE, vizavi de CINEMA MUREȘUL)
Tel. 057-211929, 093.343.964
str. ORIZONTULUI nr. 9A (Bujac)
oferă SERVICII FUNERARE COMPLETE - NON STOP.
Sicrie-modele multiple (simple-lux), sicrie import ITALIA, ACCESORII. Intermediem COLACI, COLIVĂ etc.
ÎMBĂLSĂMĂM GRATUIT (formolizat).
TRANSPORT ÎN ORAȘ GRATUIT
SERVICII: SPĂLAT, ÎMBRĂCAT
PLATA ÎN RATE.
Transport INTERN - INTERNAȚIONAL
CELE MAI MICI PREȚURI

RO STYL COMPANY
SERVICII FUNERARE COMPLETE
PRODUCĂTOR SICRIE
ARAD, STR. M. EMINESCU 22, TELEFON 214.422
Magazin deschis și noaptea
OFERIM
- **SICRIE** 10 MODELE DE LA 800.000 LA 3.600.000
- **SICRIE LUX** 4 MODELE DE LA 4.500.000 LA 20.000.000
- **LENJERIE DECES** 6 MODELE DE LA 300.000 la 2.000.000
- CRUCE, LUMÂNĂRI, PROSOAPE, BATISTE, MÂNERE și ȘURUBURI SICRIU

OFERTĂ SICRIU FAG CRUCE RESPETE 1.500.000

APELÂND LA SERVICII: ÎMBRĂCAT, FORMOLIZAT ȘI TRANSPORT BENEFICIAȚI DE 15% REDUCERE
LA SICRIU ȘI TRANSPORTUL LA DOMICILIU GRATUIT
▼PLATA ȘI DUPĂ ÎNCASAREA AJUTORULUI DE ÎNMORMÂNTARE

PĂREREA DVS. CONTEAZĂ!
TELEFON 094.690.121

† CONDOLEANȚE †

Vestea dispariției premature și nedrepte a verișoarei noastre,
ANIDORA SĂRĂNDAN,
ne-a umplut inimile de durere. Suntem alături de familia îndoliată și transmitem sincere condoleanțe. Dumnezeu s-o odihnească în pace! Familia Tristan Mihuța.

Îmi iau un ultim rămas bun de la cel care mi-a fost deosebit prieten,
DANI FRUNZĂ.
Dumnezeu să-l odihnească în pace! Sincere condoleanțe familiei îndoliate. Sergiu Ciprian Pele.

Un ultim omagiu prietenului nostru
FRUNZĂ DANIEL,
plecat prematur dintre noi. Îi vom păstra o vie amintire iar părinților îndurerați le transmitem sincere condoleanțe. Prietenii de la Magazinul „LIBELULA" și „LEONARDO". (23912)

Suntem alături de familia îndoliată și transmitem sincere condoleanțe pentru cel care a fost
BOTĂU IOAN.
Colegii din Districtul AUTOMATIZARE TRIAJ CFR. (23949)

Sindicatul liber CT2-CFR Arad anunță dispariția prematură a celui care a fost un bun coleg
BOTĂU IOAN
și transmite condoleanțe familiei. (23948)

Suntem alături de familia FRUNZĂ în aceste grele momente provocate de trecerea în neființă a unicului fiu drag,
DANIEL.
Sincere condoleanțe! Dumnezeu să-l odihnească în pace! Familia Dobo Florin și Irina, Curtici. (23940)

Comanda Inspectoratului de Poliție al Județului Arad este alături de domnul colonel (r) MAGHICI IOAN, în greaua încercare pricinuită de decesul mamei și transmite sincere condoleanțe familiei îndoliate.

Colegii de la SC PLETL NORIS sunt alături de DORIN și familia sa în marea durere pricinuită de decesul socrului său. Sincere condoleanțe! (9878380)

Suntem alături de familia STOICU la trista despărțire de cel ce a fost tatăl lor drag
STOICU VALERIU.
Dumnezeu să-l odihnească în pace! Familia Țucudean Ioan. (23575)

Sincere condoleanțe colegului nostru STOICU LUCIAN la trecerea în neființă a tatălui său. Dumnezeu să-l odihnească în pace! Colectivul SC ARTI SRL. (23575)

Sincere condoleanțe familiei POPA VASILE la trecerea în neființă a celei care a fost mamă, soacră și bunică. Familia Dr. Nișulescu D.; Dr. Iercan S. (23580)

Colectivul SC ARĂDEANCA SA Arad este alături de colegul lor, ing. SĂRĂNDAN IOAN, în greaua pierdere pricinuită de decesul soției sale. Sincere condoleanțe familiei îndoliate. Dumnezeu s-o odihnească în pace! (23589)

Colegii de la SC VICTORIA SA, REMAT SA și BAPD SA exprimă întreaga compasiune domnului consilier juridic Călin Sărăndan, la trecerea în neființă a celei care i-a fost mamă. Dumnezeu să o odihnească în pace! (23623)

Profund mâhniți de dispariția prematură a cumnatei noastre,
ANIDORA SĂRĂNDAN
suntem alături de Năsel, Călin, Cosmin și mama Mili în aceste clipe cumplite. Dumnezeu s-o vegheze și s-o odihnească în pace! Fratele Ghiță cu Ani, Ovidiu și Radu. (3224112)

Dorim să aducem un ultim omagiu cumnatei și mătușii noastre
ANIDORA SĂRĂNDAN.
Sincere condoleanțe. Dumnezeu s-o odihnească în pace! Din partea familiei Truța. (3224113)

Locatarii blocului Z22, sunt alături de vecina lor, MARIA MOCĂNESCU, la durerea pricinuită de pierderea soțului,
MOCĂNESCU SIMION.
Dumnezeu să-l odihnească! (3224574)

Aducem un pios omagiu celui ce a fost bunul și neprețuitul nostru prieten,
ROMAN BUJOREL
și sincere condoleanțe neconsolatei sale familii. Familia Ardelean Zaharia și Sorina. (3224556)

Sincere condoleanțe prietenilor Nelu și Ana Maghici la decesul mamei dragi. Dumnezeu să o ierte și să o odihnească! Matei Ludovic. (3224554)

† COMEMORĂRI †

Au trecut 6 luni de la decesul iubitului nostru
HENȚIU AUREL ADRIAN.
„Acolo unde tu te-ai dus/ E liniște, răcoare/ În groapa-n care te-odihnești/ Nimic nu te mai doare." Dumnezeu să te odihnească în pace! Nu te vom uita niciodată! Sora Rachila, nepoții: Sorin, Aurora, Andreea și Alexandru.

S-au scurs 9 ani de dor și durere de la tragicul accident care a curmat prea timpuriu viața dragei noastre
Ec. OTILIA TUDOR.
Dumnezeu s-o odihnească în pace! Familia Tuțu. (23704)

Astăzi se împlinesc șase săptămâni de la trecerea în eternitate a celei care a fost
POPA ANA-CORNELIA.
Parastasul va avea loc duminică, 8 septembrie, ora 12, la Catedrala Ortodoxă Veche. Familiile Maria Alunaru și Alexandru Popa. (23788)

La un an de la trecerea în neființă a celei care a fost mamă, bunică și străbunică
ITU ROZA,
un pios omagiu din partea fiicei Lucia și fiului Romy. (23833)

Astăzi, se împlinește 1 an de la trecerea în eternitate a tatălui nostru drag
ȘTEFĂNAȘ TRAIAN,
a cărui amintire o vom purta veșnic în sufletele noastre atât noi copiii cât și soția. Dragă tăticule, lacrimile și florile de pe mormântul tău nu ajung să ne astâmpere dorul de tine. În veci nemângâiați, soția Maria, copiii Georgeta și Dan, nepoții Alexandru și Lorena. (23596)

S.C. SATLINE S.R.L. TELEFON 251.461, 094/507.211 SHOW ROOM ARAD, Piata Mihai Viteazul - BL. M7 - PARTER

TÂMPLĂRIE DIN ALUMINIU ȘI P.V.C.

S.C. MANITOBA TEX SRL
angajează
personal pentru croit tricotaje
de preferință cu experiență

Oferta noastră:
▼ SALAR AVANTAJOS
între 3.000.000 și 5.600.000 lei
▼ BONURI DE MASĂ

Informații la nr. de telefon 0257-250.505 sau vă așteptăm la sediul firmei pe strada Ursului nr. 21, între orele 8 și 19.
(2734024)

BLACK SEA SUPPLIERS SRL
Rețea de depozite en gros cu profilul de comercializare materiale pentru instalații termice, sanitare, gaz
încadrează
pentru punctul de lucru Arad
Inginer
Cerințe:
● Studii tehnice superoare (instalații)
● Permis de conducere cat. B
● cunoștințe marketing, management
● cunoștințe operare PC
● domiciliul stabil în mun. Arad
● vârsta max. 35 ani
Cei interesați sunt rugați să depună CV la fax 271.052 sau str. Ursului nr. 21. Relații suplimentare: 0722-450.792.
(1585007)

S.C. Romlux Lighting S.R.L. Târgoviște
angajează în condiții avantajoase, pentru Centru de vânzări ARAD:
AREA MANAGER - cod AM
Cerințe:
▲ studii medii sau superioare;
▲ vârsta maximă 35 de ani;
▲ minim 3 ani experiență în domeniul vânzărilor;
▲ capacitate organizatorică și managerială;
▲ spirit de inițiativă;
▲ posesor auto.
Oferim:
❒ angajare pe perioadă nedeterminată;
❒ salariu motivant;
❒ cheltuieli transport;
❒ bonus corespunzător performanțelor.
CV-ul și scrisoare de intenție vor fi trimise la fax: 0245/213.460. până la data de 15.09.2002.
(1585029)

Stimați cititori
Cea mai puternică vrăjitoare din sud-estul Europei, inegalabila
Rodica Gheorghe
lidera incontestabilă a vrăjitoarelor din România, unica fiică și singura moștenitoare a harului mamei sale Omida la cererea multor persoane importante se află în Arad, aducând cu ea foarte multe leacuri și descântece neștiute de nici o vrăjitoare din România
ghicește trecutul și viitorul
dezleagă orice fel de farmece
cum ar fi:
● dezlegare de cununii,
● întoarcerea persoanei iubite,
● împreunarea familiilor dezbinate,
● face de dragoste, spor,
● găsește leac la foarte multe boli venite prin prisma farmecelor și care nu au leac.

Confectionează talismane purtătoare de noroc și pentru îndepărtarea răului.
Dacă ați apelat la altcineva și ați fost decepționați.
Apelați cu încredere iar rezultatul va fi garantat.
0741.751.183.
349.074.
0721.642.170.
(1585022)

S.C. LIPOMIN S.A. LIPOVA ROMÂNIA
Tel/Fax 0257 563.093
LIPOVA
apă minerală naturală carbogazoasă
FORAJ F9 BIS SNAM
PRODUS MICROBIOLOGIC PUR
1,5ℓ; 0,5ℓ PET
1ℓ STICLĂ RETURNABILĂ
(2733392)

GRUPUL ȘCOLAR DE ARTE ȘI MESERII „SPIRU HARET" (UCECOM) Arad
face înscrieri pentru anul școlar 2002/2003 la următoarele forme de școlarizare:

SCOALA PROFESIONALĂ pentru absolvenți de 8 clase cu sau fără examen de capacitate la următoarele meserii:
• Frizer, coafor, manichiurist, pedichiurist
• Mecanic auto
• Tinichigiu vopsitor auto
• Operator calculator pentru comerț și alimentație publică
• Ospătar
• Bucătar

SCOALA POSTLICEALĂ (cu sau fără diplomă de bacalaureat)
• Agent vamal
• Analist programator
• Coafor stilist
• Cosmetician
• Asistent de gestiune financiar contabil

SCOALA TEHNICĂ DE MAIȘTRI 2 ani
• Maistru mecanic
• Maistru electrician

Înscrierile se fac la sediul școlii din str. Emil Gârleanu nr. 1. Informații suplimentare la telefon 0257/280967. (1585024)

Bd. Revoluției 10 tel. 270.525 CORAURA Bd. Revoluției 43 tel. 228.684

montaj gratuit !!!
la mașinile de spălat
Masină automată 600 rotații/minut cu termostat 6.999.000 lei
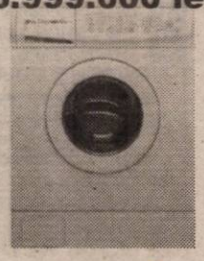
Aragaz ZANUSSI 4 ochiuri 3.999.000 lei

Televizor DAEWOO 51 cm cu teletext 5.999.000 lei

Vânzări ÎN RATE până la trei ani, AVANS ZERO, cu UN SINGUR GIRANT!
(2366277)
Transport gratuit până în casa ta în județ și municipiu!

S.C TRANSDARA S.A ARAD ANGAJEAZA:
>2 SOFERI pentru autobuz(gradeleB,C,D,E),dom.in Arad vechime ca sofer min.5ani,virsta max.40ani,telefon.
>1 SOFER pentru autobuz(B,C,D,E),dom.in Zarand, vechime ca sofer min.5ani,virsta max.40ani,telefon.
>1 INGINER STAGIAR:absolvent studii superioare auto, promotia 2002,dom.in Arad,telefon.
> 1 ELECTRICIAN AUTO:dom.in Arad,experienta in domeniu, virsta max.40ani.
(C.A.)

SC L' INTIMO di CAMILLA SRL
Bujac - Str. Independentei Nr. 3
Telefon 289.244
Angajează:
● 1 persoană calificată pentru banzic - croi lenjerie intimă femei
● confecționere cu experiență
Se asigură:
■ salarizare atractivă
■ bonuri de masă
■ se decontează abonamentele
■ se asigură transport de la firmă la stația de tramvai atât dimineața cât și după masă
(1585032)

S.C. IMAR S.A. ARAD
cu sediul în Arad, Calea Aurel Vlaicu nr. 14
angajează urgent: Confecționeri - croitori
INFORMAȚII SUPLIMENTARE
pot fi obținute de la Serviciul „Organizare-Personal-Informatică" din cadrul S.C. „IMAR" S.A. Arad, telefon: 236.764; 236.765; 236.766; 236.767 - int. 241.
(1585015)

EST TRANS CONSTRUCT
angajează
încărcător distribuitor
Condiții: ▲ vârsta maximă 35 ani
▲ stagiul militar satisfăcut
▲ domiciliul stabil în Arad
▲ recomandare de la ultimul loc de muncă
▲ cazier
Relații la sediul firmei - ARAD, CALEA RADNEI NR. 262 A, vineri, 6 septembrie între orele 10^00 și 13^00.
(2366079)

BANCA "TRANSILVANIA" S.A.
SUCURSALA ARAD,
Str. Unirii nr. 5-7,
Tel. 057/283.122
CERTIFICATE NOMINATIVE
USD 30 ZILE
3,00 % P.A.

ADEVĂRUL

Cotidian independent Arad

Anul XIV, nr. 3702

Joi, 5 septembrie 2002 ● 16 pagini ● 5000 lei ● e-mail: adevarul@arad.ro; adv.pub@arad.ro

BRAT Publicație auditată în semestrul II 2000 — Tiraj mediu zilnic vândut: 33.205

WEST BANK S.A.
ARAD, B-dul Revoluției nr. 88
TELEFON: 284.888; FAX: 285.202
WESTERN UNION TRANSFER DE BANI ®
Cel mai rapid mod de a primi bani din toată lumea

CHEF DE CHEF

„Toate guvernele anterioare s-au împiedicat de prima tranșă". Iată că Guvernul Năstase nu-i împiedicat. Motiv pentru care, pe lângă satisfacția de a da peste nas anteriorilor care n-au reușit să ducă acordurile cu FMI dincolo de primul pas, tranșele pică bine echipei aflate în criză de credibilitate. E bine însă și pentru România. O sută și ceva milioane de la FMI, 150 de la Banca Mondială, încă vreo 50 de la UE, nu-s de colo. Plin de încredere Năstase „a dat verde" coloanei de TIR-uri cu rechizite pentru școlarii amărâți. Astăzi, programul „cornul și lăpticul" ajunge și el în faza de licitație electronică. Două firme din Arad luptă să umple burtica școlarilor mici în recreația mare. În schimb, programul creșterii nivelului de trai al părinților e tot acolo unde-l știm: la pământ. Iar salariile profesorilor și învățătorilor în noiembrie și decembrie atârnă de o rectificare bugetară. În schimb, economatele au prins aripi. Încă unul în Arad, altele în județ că altfel se supără prefectul. Chiar și „legarea" de regiile locale de utilități și de colectivele de locatari a individualiștilor posesori de micro-centrale a fost tranșată prin ordonanță. Astfel, burlanele instalate pe vremea lui Ceaușescu își vor recâștiga utilitatea. Acum cine ar mai fi în stare, financiar, să-și instaleze unul de la parter până la etajul zece. A început și noua sesiune parlamentară. Priorități legislative? Normal, „prioritățile PSD sunt prioritățile țării", dixit Hrebenciuc. Mai are cineva vreo îndoială? Chiar și administratorii Aradului au o prioritate: organizarea unui „chef de chef", dedicat municipiului și arădenilor. Odată ce echipa de fotbal a fost dăruită cu câteva miliarde, de ce să se bucure oare doar câteva mii de arădeni - suporteri? Consilierii pleacă în Canada să se specializeze în management. Ceilalți arădeni ce-or să facă? Să se tot plângă la Primărie de Parktronic? Să înjure că-și rup picioarele în gropile ce răscolesc peste tot măruntaiele orașului? Să-l invite pe Năstase la Arad, ca să poată dormi un pic noaptea de babilonia de pe strand? Mai bine să se bucure. Cu Uriah Heep, Eagles, Ștefan Bănică Jr., Fuego, Blondy ori Bosquito. Ar fi venit și Scorpions da' cereau 250.000 $ (8,2 miliarde lei). Mă și miram că n-au fost invitați Beatles-ii și Elvis Presley, dar mi-am adus aminte că sunt un pic indisponibili.

Festivalul orașului a fost legat de data când Aradul a fost declarat „Oraș liber regesc". Aceasta s-a întâmplat în 24 august 1834. Luna s-a dovedit în acest an total neinspirată pentru că a coincis cu concediul primarului nostru. De aceea, dacă-n august nu s-a putut, e bună și septembrie. Că începe școala.

DORU SAVA

(Continuare în pagina 4)

FOTO: ȘT. MATYAȘ

ASTĂZI, GUVERNUL DECIDE SOARTA PALATULUI ADMINISTRATIV

Pag. 3

ROMÂNIA SE GĂSEȘTE PE DRUMUL BUN

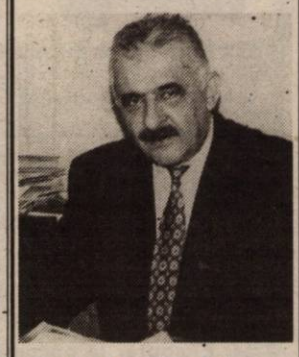

♦ declarația deputatului PSD, DOREL ZĂVOIANU

Pag 4

„POLITICA A AJUNS SĂ FIE NEGATĂ ȘI DISPREȚUITĂ DE OAMENI"

● interviu cu dl. PETRE ROMAN, senator PD

Pag 5

BANCA ROMÂNEASCĂ
Sucursala Arad
(0257) 282 600
www.brom.ro

Foto: ȘT. MATYAȘ

ÎN ȘCOLILE ARĂDENE SE SIMTE MIROSUL NOULUI AN DE ÎNVĂȚĂMÂNT

Pag 9

Pag 6

Pariu cu presa și cu adversarii politici

COLOMAN EDELENI ȘI-A SEMNAT DEMISIA ÎN ALB

VIA Canada
Firmă de Avocați din Toronto Canada vă asistă pentru
Emigrare
Proiect S.A.,
Bd. Decebal nr. 2-4, cam. 124
Tel. 214.678

ABONEAZĂ-TE la ADEVĂRUL

Pentru luna octombrie prețul abonamentului este de 60.000 lei

Se pot face abonamente și pe următoarele trei sau șase luni

lunar 10 premii de fidelitate în valoare de un milion de lei fiecare.

La sfârșitul anului, abonaților le vor fi oferite premii speciale în valoare de zeci de milioane de lei.

Citește ADEVĂRUL cotidianul care îți oferă, cu promptitudine cele mai interesante și utile informații

STIL CONFORT
BUCĂTĂRII ● DORMITOARE ● CAMERE DE ZI
MOBILIER DE BAIE
Calea Timișorii nr. 53; Tel./Fax: 278.820
Piața Spitalului Bl. 1D; Tel/Fax: 253.868

CALENDAR

Astăzi, Soarele răsare la ora 5 și 57 de minute și apune la ora 20 și 15 minute.

Au trecut 245 de zile din acest an. Au mai rămas 120 de zile până în anul 2003.

Praznicul zilei: Biserica ortodoxă: Sf. Prooroc Zaharia, tatăl Sf. Ioan Botezătorul; **Biserica greco-catolică:** Sf. Pf. Zaharia, tatăl Sf. Ioan Botezătorul.

BINE AȚI VENIT!

La Arad: Stoica Emanuel - Mihai.

La Ineu: Bun Andrada.

CINEMATOGRAFE

Dacia: Regele scorpion (SUA) 11; 13; 15; 17; 19; 21

Mureșul: Omul păianjen (SUA) 10; 12; 14; 16; 18

Arta: Elicopter la pământ (SUA) 15; 17,30; 20

Sala Mică: Scor final (SUA) 15,30; 18,30

Au plecat dintre noi!

Ilion Ioan (1947), Dudaș Anuța (1934), Ardelean Marișca (1920).

Indemnizații de naștere

Astăzi, între orele 10 - 16 și mâine, între 8 - 14, la casieria Direcției de Asistență Comunitară (sediul Cantinei municipale) se plătesc indemnizațiile de naștere.

PREȚUL AURULUI

BANCA NAȚIONALĂ. Pentru gramul de aur de 24 K: prețul cu ridicata - 333.643 lei, iar prețul de achiziție - 300.278 lei. Prețuri înregistrate ieri.

PIAȚA NEAGRĂ. Aur 14 K: cumpărare - 200.000 lei/g, vânzare - 250.000 lei/g. Aur 18 K: cumpărare - 250.000 lei/g, vânzare - 300.000 lei/g.

Echipa de serviciu

MONICA ARDELEAN secretar de redacție

Bianca Felea, Adela Pop, Dina Rujan, Ramona Vidulescu tehnoredactare computerizată

Fira Răzman, Aurica Telcian, Dacian Toduța corectură

Ordinea Sfintelor Liturghii în Sărbătoarea Nașterii Maicii Domnului în Bazilica „Maica Harurilor Maria Radna"

Vineri, 6 septembrie 2002

Orele 18,00 - Sf. Liturghie în limba bulgară, Adorație prea sf. Sacrament și Procesiune cu Sf. Icoană

Sâmbătă, 7 septembrie 2002

orele 8,00 - Sf. Liturghie în limba bulgară
orele 9,00 - Sf. Liturghie în limba bulgară
orele 10,00 - Sf. Liturghie în limba bulgară
orele 11,00 - Sf. Liturghie în limba maghiară
orele 14,00 - Calea Sfintei Cruci în limba bulgară
orele 17,00 - Sf. Liturghie în limba maghiară
orele 18,00 - Sf. Liturghie în limba croată
orele 19,00 - Sf. Liturghie în limba română
orele 20,00 - Rugăciunea Sf. Rozariu (în 4 limbi), alea Sf. Cruci, Procesiune cu Sf. Icoană, Rugăciune și veghe până la ora 24,00

Duminică, 8 septembrie 2002

orele 6,30 - Sf. Liturghie în limba bulgară (dacă este necesar)
orele 7,00 - Sf. Liturghie în limba croată
orele 8,30 Sf. Liturghie în limba maghiară
orele 9,30 - Sf. Liturghie în limba maghiară + germană

În jurul orelor 10,00, Sf. Liturghie greco-catolică în ritm bizantin pe dealul mănăstirii în caz de vreme favorabilă, în caz de vreme nefavorabilă la orele 14,00 în biserică

orele 11,00 - Sf. Liturghie solemnă celebrată de Msgr. Bocskei Laszlo vicar general al Diecezei de Timișoara, urmată de procesiune cu sacrament

Execuția muzicală, corul Parohiei Franciscane din Tg. Mureș.

orele 13,00 - Sf. Liturghie în limba română

HOROSCOP

Joi, 5 septembrie, 2002

Berbec (21.03-20.04). Ați pornit un nou plan în viața dvs., dar se pare că nimeni nu este de acord cu ceea ce faceți. Nu disperați, fiindcă această perioadă este deosebit de favorabilă pentru nativii acestei zodii.

Taur (21.04-20.05). Ambiția, una dintre caracteristicile principale ale zodiei, va fi acum la cea mai înaltă cotă. În viața dvs. va interveni o schimbare majoră.

Gemenii (21.05-20.06). Veți avea succes în afaceri, în detrimentul vieții personale. Riscați să aveți probleme cu partenerul de viață.

Rac (21.06.-22.07). O posibilă ceartă în familie, din cauza perfecționismului ce vă caracterizează. Încercați să rezolvați problema la masa tratativelor.

Leul (23.07-22.08). Perioadă favorabilă atât pe plan profesional, cât și pe plan material. Evitați orice mișcare greșită care v-ar putea costa foarte mult mai târziu.

Fecioara (23.08-22.09). Cel mai indicat este să vă relaxați. Vă aflați într-o perioadă ghinionistă, când orice mică contrazicere s-ar putea transforma într-o ceartă zdravănă.

Balanța (23.09-22.10). Deși nu obișnuiți, veți adopta o ținută extravagantă și veți evita complet părerile celor din jur. Dacă aveți în plan vreo schimbare, e momentul propice să acționați.

Scorpion (23.10-21.11). Cel mai bine vă merge în mijlocul familiei, unde găsiți înțelegere. Nostalgia vă dă târcoale. Nu porniți la drum, astrele nu sunt tocmai favorabile.

Săgetător (22.11-21.12). Vă aflați în fața a două situații din care va trebui să o alegeți pe cea mai bună. E dificil, pentru că la fiecare veți găsi avantaje și dezavantaje în proporții egale. Fiți diplomat și ascultați sfaturile altora!

Capricorn (22.12-19.01). Nu țineți cont de nimeni și nimic. Sunteți cu gândul la distracții. Veți face o cucerire care e posibil să se transforme în idilă.

Vărsător (20.01-20.02). Mai mult ca niciodată, vă preocupă situația materială. Pe plan sentimental situația s-a stabilizat. Nu refuzați propunerile de afaceri, se întrevede un succes.

Peștii (21.02-20.03). Cineva a aflat un secret pe care l-ați ținut mult timp ascuns și vă șantajează. Acționați cu calm și abilitate. Doar așa veți reuși să-l învingeți.

METEO

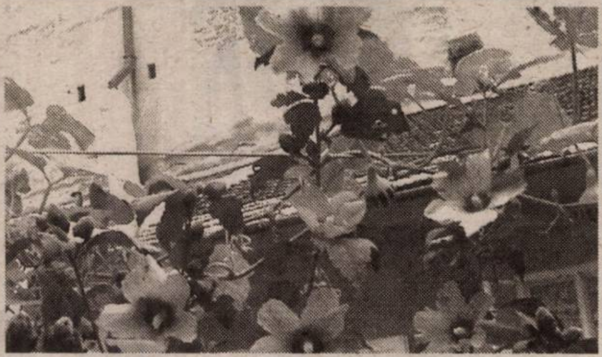

Vremea va fi ușor instabilă. Cerul va fi temporar noros. Izolat, mai ales în cursul zilei, va ploua slab. Vântul va sufla slab la moderat din sector vestic. Dimineața, în zonele joase va fi ceață.

Temp. max.: 24 la 27°C. Temp. min.: 11 la 14°C

S.C. „Adevărul" SRL nu-și asumă responsabilitatea pentru conținutul articolelor publicate, aceasta revenind în exclusivitate autorilor.

UTILITARE

PIEȚE, TÂRGURI

Astăzi, este zi de piață agroalimentară la Curtici, Sebiș, Bata, Cermei, Zădăreni, Ghioroc, Săvârșin, Secusigiu, Sântana, Târnova, Zăbrani, Zerind. Tot astăzi au loc târguri săptămânale la Curtici, Sebiș, Cermei, Săvârșin, Secusigiu, Zerind.

Mâine, vineri, se desfășoară târguri săptămânale la Ineu, Șepreuș, Șimand.

FARMACII DE SERVICIU

■ Farmacia **REMEDIUM** Arad, B-dul Revoluției nr. 52-54. Program luni-vineri: 7,30-20,00, sâmbătă 8,00-14,00. Telefon 233195. ■ Farmacia **TEAHAFARM**, B-dul Revoluției nr. 65. Program: luni-vineri 8-21, sâmbătă 9-13. Telefon 254.587. ■ Farmacia **„OMNIAFARM"**, Calea Aurel Vlaicu, Bl. Z28, cu program zilnic de la orele 8,00-22,00. Telefon 271724. ■ Farmacia **SENSI BLU, ARAD I** Bd. Revoluției nr. 43. Program non-stop, inclusiv sâmbătă și duminică. Telefon 254.527. ■ Farmacia **SENSI BLU ARAD** II Bd. Revoluției nr. 93. Program zilnic 8-22 - inclusiv sâmbăta și duminica. Telefon 214.955 . ■ Farmacia **DERYFARM 2000** str. I. Maniu nr. 12-18. Telefon: 270087. Program: zilnic 7,00-23,00. ■ Farmacia **LIBRO PHARMA non stop** Calea Aurel Vlaicu 60-68 (lângă stadionul (UTA) telefon 212.992. ■ Farmacia **LARIFARM,** Calea Aurel Vlaicu, la parterul blocului Z 24 are program de lucru zilnic, între orele 7,00 - 23,00, telefon 246622.

URGENȚE STOMATOLOGICE

Cabinetul de pe str. Crișan (în spate la Gionelli) are program non-stop. Telefon: 253794. Cabinetul din B-dul Revoluției nr. 62, ap. 6, asigură urgențe între orele 9,00-19,00. Telefon: 256665.

Și Cabinetul Stomatologic din Calea Victoriei nr. 7 A asigură zilnic urgențe, inclusiv sâmbăta, între orele 10-15. Telefon 095.565.622.

ÎNTRERUPERI DE CURENT

Joi: - 9-14: zona Micălaca bl. 108

Vineri: - 9-14: I. Fătu, Bobocilor, Pașcani, Steagului, Micălaca, bl. 336, 337, 338; Dumbava Roșie-Drumul Pecica, Stația epurare-Indagrara, ISCIP Ceala

APOMETRE

Citirea apometrelor se face azi pe următoarele străzi: A. Endre, Armoniei, Petuniei, Calea Timișoarei, Zimbrului, Crângului, Păcăteanu, Vântului, Pașcani, Lipovei, Păstorului, Zefir, Argeș, Ardealului, I. Jianu, Milcov, Brâncoveanu, V. Conta, Bucegi, Bumbacului, C. Porumbescu, Țepeș-Vodă, Paltinului, Fragilor, Luchian Brezoianu, Stupilor, Bogdan Voievod, Corcheș, Măgurele, Anton Pann

În 6 august se vor citi apometrele pe străzile: Flacăra, N. Lenau, Cobzei, Frumoasă, Șt. Zarie, Păcăteanu, Monția, Pașcani, Nucului, Lipovei, Păstorului, Zefir, Argeș, Renașterii, Marginei, Cantemir, Toporaș, Arcașilor, Calea 6 Vânători, Ovidiu, Brâncoveanu, Baba Novac, Școalei, Obedenaru, Poetului, Paltinului, V. Hugo, Toamnei, Fulgerului, Călărașilor, Plopilor, Tribunul Andreica, Secerei, Făt-Frumos, G-ral Doda, I. Câmpineanu, A. Pann, Zambilelor, I. Creangă, Grozăvești, Fagului, Corbului, Moldovei, A. Șaguna

ADMINISTRAȚIA FINANCIARĂ

Administrația Financiară a municipiului Arad; Asistență contribuabili (impozitul pe venitul global) - telefon 280633, 280733, int. 199 între orele 8,00-12,00. Informații suplimentare la www.finantearad.ro

TELEFON DE URGENȚĂ LA POLIȚIE: 955

Noile numere de centrală telefonică ale I. J. P. (Inspectoratul Județean de Poliție) Arad: 237.170; 237.803; 237.878; 237.887; 236.858.

*** Telefon de urgență la Poliție: 955.**

„Adevărul" vă ascultă

La telefonul dimineții, 280944, între orele 9,00-12,00

● **Dl. Mihai Sekely**, Pecica, nr. 218, este nemulțumit de faptul că, seară de seară, nu beneficiază de o transmisie bună la televiziunea prin cablu. „Sunt abonat la Satline, însă, de o vreme, pur și simplu dispare imaginea în mod repetat. De ce?"

Dl. Octavian Oprișan, jurist la Satline, îl asigură pe abonatul firmei că un specialist se va deplasa la fața locului pentru a constata situația și pentru a lua măsurile ce se impun.

● **Dinu Gheorghe Rotariu**, str. Schmeltzer n. 104 și Gheorghe Ciobanu, Confecții, abonați ai televiziunii prin cablu RCS, sesizează că nu beneficiază de o imagine clară. „Ce se poate face în cazul nostru?" întreabă cititorii noștri.

Adrian Crișan, dispecer de serviciu la RCS, sugerează tuturor persoanelor abonate care se confruntă cu astfel de situații să sune la dispecerat, tel. 251731, pentru a relata situația, astfel încât angajații RCS să se

deplaseze la domiciliul persoanelor în cauză pentru depistarea și remedierea avariei.

● **Dl. Ioan Grozi**, Chesinț, nr. 417, relatează că are 39 de familii de albine. „Am predat 172 de kilograme de miere la Arad, diferența până la 390 la Timișoara, la Apicola SRL. Ambii beneficiari sunt atestați de stat, am primit borderouri de predare. Când să beneficiez de subvenție pentru familiile de albine pe care le am, în baza cantității de miere predate, de la Direcția Agricolă am primit răspuns negativ. Nu înțeleg de ce."

Ec. Barta Nicolae, șef serviciu plăți la Direcția Agricolă Arad răspunde: „Persoana în cauză nu îndeplinește condițiile impuse de HG 108, care prevede că pentru a deveni beneficiar al subvenției trebuie să dețină o exploatație agricolă sau să se organizeze ca Asociație a Crescătorilor de Albine și, în ambele situații, să dețină minimum 50 de familii de albine."

Redactor de serviciu, T. M.

La telefonul după-amiezii, 280003, între orele 15.00 - 18.00

Din nou despre Parktronic. Dl. **Varga Ladislau**, Aleea Azuga, bl. D, ne sesizează, printre altele, o situație pe care firma Parktronic o ignoră. „De doi ani, pe strada Peneș Curcanul, se află o mașină abandonată, care ocupă un loc de parcare. De ce nu se iau măsuri și în acest caz?", se întreabă cititorul nostru.

Redactor de serviciu, C.L.

Cursul valutar*

VALORI ÎNREGISTRATE IERI, 4 SEPTEMBRIE 2002

Denumirea valutei	BNR	BCR		BRD		Banca Transilvania		Banca Românească		Bursa neagră	
		C	V	C	V	C	V	C	V	C	V
Euro	32855	32454	33079	32700	33010	31500	32950	32460	33404	32400	32800
Dolar S.U.A.	33058	32900	33200	32950	33150	32100	33200	32175	33250	32900	33100
Forint	134	126	138	130	136	124	135	-	-	130	132

RED CHILI
ATENȚIE ARĂDENI!
GIN WEMBLEY la superofertă
WINE PRINCESS calitatea vinurilor de excepție din Podgoria Miniș
Tuică „RED CHILI" la cel mai mic preț
Magazinul RED CHILI din Arad zona Podgoria (lângă Miki) vă oferă cele mai rafinate băuturi la prețuri de producător

ASTĂZI, GUVERNUL DECIDE SOARTA PALATULUI ADMINISTRATIV

Astăzi, în Guvern va fi supusă aprobării documentația județului Arad cu privire la atestarea domeniului public de interes local și județean.

Amintim că zilele trecute s-a iscat un adevărat scandal în jurul Palatului Administrativ și Judecătoriei Gurahonț, aflate în patrimoniul statului și solicitate de administrația locală pentru a trece în patrimoniul local. Ministerul Administrației Publice a solicitat Prefecturii Arad să renunțe la pretențiile asupra celor două imobile și să întocmească o nouă notă de fundamentare în care să nu se mai regăsească cele două obiective.

Presat de la centru, prefectul Dan Ungureanu a îmbrățișat acest „ordin" dar s-a lovit de refuzul vicepreședintelui CJA, Gheorghe Falcă, de a-și depune semnătura pe nota modificată conform cerințelor Guvernului și împotriva intereselor arădenilor. În aceste condiții, exista riscul ca documentația Aradului să fie respinsă din start.

Ieri, în urma unor discuții aprinse purtate între Prefectură și CJA, Dan Ungureanu a înțeles importanța unei astfel de decizii și a hotărât să semneze nota de fundamentare în care Palatul Administrativ și Judecătoria Gurahonț figurează ca imobile de interes local.

Astăzi vom afla cum stau lucrurile. Indiferent de deznodământ, autoritățile județene sunt convinse că și-au făcut datoria.

SORINA AMBRUȘ
Foto: **V. MUSCA**

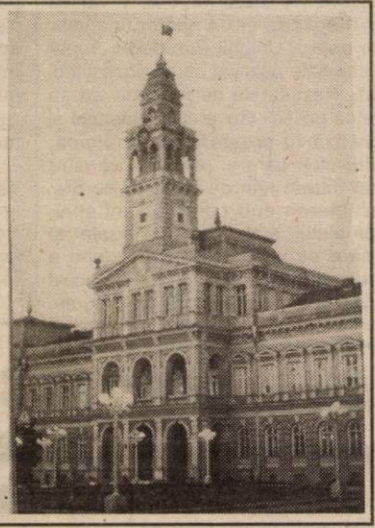

CONTABILITATEA DE PE STRANDUL NEPTUN A DISPĂRUT ÎN CEAȚĂ

Contabilitatea strandului Neptun, ținută pe unul din calculatoarele Gospodăririi Comunale (de care aparține zona de agrement) a dispărut ca prin minune, după ce calculatorul respectiv a refuzat să mai funcționeze. Deși nu are nici o probă concretă, directorul GCA, Edeleni Coloman, a lăsat să se înțeleagă că are o bănuială, cum că acest calculator nu s-ar fi defectat din întâmplare. **„Avem o firmă specializată, care se ocupă de service-ul calculatoarelor. Firma respectivă a trimis hard disk-ul la București pentru a vedea ce s-a întâmplat. Nu vreau să fac afirmații gratuite, până nu primim rezultatul"**, spune Edeleni Coloman.

Dacă se va doveni că acest calculator s-a defectat cu concursul unui angajat, directorul Gospodăririi Comunale este decis să apeleze la Poliție pentru a rezolva problema.

COSMIN MIHUȚA

ÎN AREST

A fost depistat, reținut și introdus în arestul unității **Ștefan Lakatos**, de 39 de ani, din Arad, care are de executat 84 de zile de închisoare contravențională, pentru tulburarea ordinii și liniștii publice.

E. B.

ALCOOL, LA VOLAN

În ultimele 24 de ore au fost reținute patru certificate de înmatriculare, pentru preschimbare și trei permise de conducere, toate pentru conducere sub influența alcoolului, respectiv lui **Nicolae Rus**, de 50 de ani, **Florin Ciprian Mora**, de 23 de ani și **Ivano Momi**, de 28 de ani, cetățean italian.

În total, pe raza județului au fost constatate șapte infracțiuni și au fost aplicate 192 de amenzi contravenționale, în valoare de 69.875.000 de lei.

E.B.

CJA INSPECTEAZĂ DRUMURILE JUDEȚENE

Gheorghe Falcă, vicepreședintele Consiliului Județean, a analizat, marți, stadiul în care se află lucrările de modernizare la drumurile județene Covăsânț - Șiria și Tauț - Nadăș.

La Covăsânț, lucrările au început în luna august și se vor încheia la sfârșitul lunii septembrie, costurile ridicându-se la patru miliarde de lei.

Drumul Tăuț - Nadăș va fi modernizat în două etape, pe o lungime de patru kilometri. Într-o primă fază se vor reabilita 1,5 kilometri cu un miliarde de lei, iar anul viitor se va finaliza lucrarea.

Gheorghe Falcă apreciază că lucrările se vor finaliza la termen stabilit.

S. AMBRUȘ

BĂUTURĂ MAI PUȚINĂ, PLĂTITĂ INTEGRAL

Luminița Boloban, de 36 de ani, administrator la A.F. **„Lotus"** din Caporal Alexa și **Maria Blaj**, de 52 de ani, vânzătoare la S.C. „N.C." S.R.L. din Sântana, ambele localnice, au fost depistate vânzând băuturi alcoolice cu lipsă la măsurătoare. Pentru fapta lor, cele două sunt cercetate în stare de libertate.

E.B.

ACROȘATĂ DE UN AUTOTIR, LA VĂRȘAND

În data de 03 septembrie a.c., în jurul orelor 09,30, pe D.N. 79 A, pe raza localității Vărșand, **Cristian-Vasile Butucean**, de 39 de ani, din Răzvad, județul Dâmbovița, în timp ce conducea autotirul cu numărul CA-278-BC, cu semiremorca cu numărul AA-28952, a surprins și accidentat ușor pe **Floare-Marinela Mărgăuan**, de 32 de ani, din localitate, fără ocupație, care s-a angajat în traversarea drumului prin loc nepermis și fără să se asigure.

E.B.

Universitatea de Vest „Vasile Goldiș" Arad felicită ambasadorul Braziliei la București, Excelența Sa Jeronimo Moscardo, cu ocazia Zilei Naționale a Braziliei

La 7 septembrie 2002 se împlinesc 180 de ani de la câștigarea independenție Braziliei de sub dominația portugheză. La invitația Ambasadorului Braziliei la București, Excelența Sa Jeronimo Moscardo, o delegație a Universității de Vest „Vasile Goldiș" Arad va participa în data de 6 septembrie, în al cincilea an consecutiv, la manifestările prilejuite de Ziua Națională a Braziliei, eveniment care va avea loc la Casa Americii Latine din București.

Unul din obiectivele principale ale managementului universitar al Universității de Vest „Vasile Goldiș" Arad este încheierea de contracte de colaborare și cercetare cu universități din întreaga lume. La ora actuală sunt în derulare protocoale de colaborare academică cu Universitatea de Medicină Botucatu și Universitatea din Sao Paolo, renumite universități braziliene. Aceste protocoale privesc cooperarea și schimburile reciproce de mijloace ale managementului universitar (curriculum, planul managerial, teme și proiecte de cercetare ale catedrelor), schimburi de cercetători, în domeniul dreptului civil, protecției internaționale a drepturilor omului, economiei mondiale, marketingului și protecției mediului transfrontalier, schimburi de informație științifică (tratate universitare, reviste editate), efectuarea de traduceri care să ducă la o mai bună cunoaștere reciprocă a valorilor, organizarea în comun a unor manifestări științifice și, nu în ultimul rând schimburi de cadre didactice și studenți pentru completarea studiilor și abilităților profesionale reciproce.

Excelența sa Jeronimo Moscardo, Doctor Honoris Causa al Universității de Vest „Vasile Goldiș" a fost în câteva rânduri oaspete de seamă al Aradului, cel mai curând fiind la manifestările științifice „Zilele academice arădene", în luna mai a. c.

În luna septembrie a acestui an urmează a fi lansat volumul de studii politice al președintelui Fernando Henrique Cardoso „Construirea democrației", volum cu o mare valoare documentară atât sub aspect istoric, cât și social politic, cultural, publicat la Editura „Vasile Goldiș" University Press Arad.

UN MAGAZIN TEXTIL LA ÎNDEMÂNA TUTUROR

Ieri, în prezența inspectorului general școlar județean Pavel Sârbu, a fost inaugurat magazinul de prezentare și desfacere a Liceului Textil „Francsic Neumann" din Arad (pe strada Lucian Blaga).

Magazinul textil școlar este o adevărată premieră arădeană, deoarece vine atât în întâmpinarea doritorilor de produse ieftine și de calitate, cât și elevilor liceului textil, cărora li se oferă posibilitatea de a ieși pe piață cu roadele muncii lor.

„Deschiderea magazinului - ne declară d-na director Dorina Stoica și d-na director adjunct Adina Arakovici - **ne stimulează să diversificăm producția în atelierele școlare și să venim pe piață cu produse competitive. L-am deschis astăzi și pentru a veni în întâmpinarea părinților, care în aceste zile achiziționează articolele vestimentare necesare elevilor. Fondurile obținute prin acest magazin le vom folosi pentru modernizarea bazei materiale a școlii și pentru creșterea calității procesului de predare-învățare. Aradul are o tradiție textilă de invidiat, iar noi ne propunem să o continuăm. Mulțumim pe această cale Inspectoratului Școlar Județean și conducerii Liceului Pedagogic, care ne-au susținut nemijlocit în obținerea acestui spațiu."**

DORU SINACI
Foto: **ȘTEFAN MATYAȘ**

FOC LA TÂRNOVA

Stația de pompieri militari Ineu a fost solicitată să intervină pentru stingerea unui incendiu produs la o anexă aparținătoare gospodăriei lui Baciș Ștefan din Târnova.

Incendiul s-a produs din cauza folosirii unei instalații de încălzire improvizată (coș de fum amplasat necorespunzător față de materialele combustibile). În urma incendiului au ars opt căpriori, opt grinzi susținere pod și un metru cub scândură.

„Bunurile materiale distruse (degradate) s-au ridicat la aproximativ 20 milioane lei, iar cele salvate la circa 50 milioane lei", ne-a mai informat mr. Lucian Câmpeanu, purtătorul de cuvânt al Grupului de pompieri „Vasile Goldiș" al județului Arad.

N. O.

ROMÂNIA SE GĂSEȘTE PE DRUMUL BUN

Eliberarea celei de-a doua tranșe a împrumutului FMI reprezintă pentru țara noastră o premieră post-decembristă. În acest sens i-am solicitat părerea deputatului PSD Dorel Zăvoianu, care ne-a declarat următoarele:

„Barometrul unei guvernări este dat de eficiența acesteia, dă rezultatele obținute pe plan economic și social. Cel care indică pe scala gradată unde se află o țară este FMI-ul. Din acest punct de vedere, Guvernul Năstase a obținut ceea ce n-a obținut nici un alt guvern după 1989: aprobarea celei de-a doua tranșe a împrumutului acordat de FMI. Acest lucru deschide posibilitatea acordării și celei de-a treia tranșe pentru România, conform declarațiilor miniștrilor de Externe și de Finanțe, până la sfârșitul anului în curs. De asemenea, pe lângă semnalele pozitive transmise de FMI și Banca Mondială, se întrevede și un sprijin financiar consistent din partea Uniunii Europene. Toate acestea sunt semnale pozitive pentru investitorii străini și locali. Rezultatele de mai sus vin să confirme justețea politicii Guvernului Năstase și se vor concretiza în creșterea economică, respectiv a PIB-ului, care și pentru anul viitor este prognozat într-un ritm de creștere de 5%. Mai departe, ținerea sub control a inflației, reducerea șomajului, stabilizarea prețurilor și alte măsuri care se vor lua vor determina o creștere substanțială a nivelului de trai. În acest sens, Guvernul României a elaborat un program social pentru perioada 2002-2003, care vizează o protecție socială corespunzătoare (în special pentru tineri), realizarea de locuințe sociale, stoparea acțiunii de evacuare a cetățenilor din apartamente pentru restanțe la cheltuielile de întreținere, creșterea venitului mediu lunar pe familie prin creșterea salariilor mici și medii, recorelarea pensiilor și creșterea venitului mediu garantat.

Aceste măsuri ne îndreptățesc să considerăm că ne aflăm pe un drum bun, ascendent, lucru care va fi confirmat la summit-ul de la Praga (primirea României în NATO) și prin grăbirea procesului de integrare a țării noastre în Uniunea Europeană".

D. S.

CHEF DE CHEF

(Urmare din pagina 1)

Grosul manifestărilor urmează să se petreacă la ștrand. Adică concertele, focuri de artificii, concursuri și chiar 5000 de pensionari ar fi căpătat o mâncare gratuită să se bucure de sărbătoare. Că tot suntem singurul oraș, zicea cineva, care n-are o zi a lui. Bugetul acestei „sărbători pe care trebuie să o savurăm" a fost gândit cam așa: CJA vine cu 200 milioane, CLM dăruiește și el cheful cu 300 că-i organizator principal, sponsorii bagă 700 milioane și GCL 1000 milioane. Linie - 2,2 miliarde.

Consiliul Local și Județean se știe de unde dau banii - din banii tuturor. Gospodăria Comunală, că-i săracă, din banii celor ce trec podul pe ștrand. Estimările sale frizează fanstasticul: încasăm 3,2 miliarde, în 4 zile, plătim ce-i de plătit și ne rămân câteva miliarde . Un consilier declara că după trei zile de „Kaiser Fest" ștrandul a rămas cu doar 350 milioane.

Despre ce investiții să fie discuția că doar noi am înțeles că e vorba de o sărbătoare a arădenilor, a Aradului și nu de afacerea unei societăți subordonate Primăriei care folosește acest pretext pentru a jupui sărbătoriții, adică pe arădeni, de niște bani. Parcă ar fi fost mai corect să se spună de la început - „dați un leu pentru GCL-eu/că-l investim cu folos": canalizare, apă termală, pasarelă și ce-o mai fi. Mi se pare o lipsă de decență să fie acuzați consilierii care au susținut că din moment ce CLM, adică arădenii, contribuie cu 300 milioane este nepotrivit să le mai pui alte taxe ca să participe la sărbătoarea lor. Care putea fi dimensionată de la început pe măsura capacității financiare a orașului de a o susține. Și, oricum, „Zilele Aradului" ar trebui să însemne parcă și altceva decât niște concerte, poate play-back, pe ștrand.

Centralele termice de apartament deja montate pot funcționa fără coș la nivelul acoperișului

Persoanele care și-au montat deja centrale termice de apartament și cele care și-au instalat centrale termice cu tiraj forțat nu vor fi obligate să își construiască un coș de evacuare a gazelor la nivelul acoperișului de bloc, a declarat, miercuri, Ilie Ștefan, secretar de stat în Ministerul Administrației Publice. El a afirmat că Guvernul încurajează montarea centralelor termice de apartament și că, din punctul său de vedere, acestea reprezintă cel mai eficient și occidental sistem de încălzire a locuinței. "Nu avem nimic împotriva centralelor termice de apartament și cine dorește să își monteze un astfel de aparat, este liber să o facă", a spus Ștefan, adăugînd că posesorii acestui tip de centrală nu vor fi obligați la plata anumitor taxe speciale. Premierul Adrian Năstase a afirmat, la rîndul său, că este necesar ca persoanele care și-au instalat o centrală termică proprie să respecte anumite reguli tehnice, care să evite apariția unor incendii sau explozii în incinta apartamentului. "Nu cred, însă, că cei care au soluții, eventual prin instalarea unor ventilatoare care să elimine aceste cerințe ale coșului de evacuare a gazelor, trebuie șicanați prin condiții absurde", a adăugat Năstase. Întrebați, în cadrul unei conferințe de presă, dacă ei și-au montat centrale termice proprii, Ilie Ștefan și Ionel Fleșariu, secretari de stat în Ministerul Administrației Publice, au recunoscut că și-au instalat astfel de aparate, în timp de Marius Opran, secretar de stat în același minister, a precizat că a montat o centrală termică de apartament într-o locuință din Ardeal, care aparține soției sale. O Ordonanță adoptată la ultima ședință a Guvernului stabilește că centralele termice și/sau punctele termice de scară sau de imobil vor putea fi montate, la solicitarea utilizatorului, cu un preaviz de trei luni, pentru imobilele ale căror branșamente sau porțiuni de rețele termice au fost executate inițial pe cheltuiala acestuia, însă operațiunea nu va putea fi realizată în timpul sezonului rece.

MEC ar putea apela și la profesorii care au obținut note sub cinci la examenul de titularizare

Ministrul Educației și Cercetării Ecaterina Andronescu a declarat, miercuri, la ședința Comisiei de învățămînt din Camera Deputaților, că dacă vor fi cazuri în care normele didactice nu vor putea fi acoperite cu cadre didactice calificate, atunci "probabil" se va putea apela la persoanele care au obținut mai puțin de nota cinci la examenul de titularizare.

Andronescu a spus că, după primele evaluări făcute, anul acesta nu vor exista "necalificați" în sistemul de învățămînt și speră să nu se ajungă în situația de a fi "cuprinși" în sistemul de învățămînt nici cei care au luat sub cinci la examenul de titularizare. "Dacă vor fi cazuri în care nu vom putea acoperi normele didactice cu cadre didactice calificate, sigur că, între un necalificat care nu are decît liceul și cel care s-a aflat într-o asemenea situație nefericită, probabil că se va apela la acesta din urmă, cu toată povara pe care o va duce un an de zile în spate și care este rezultatul acestui concurs", a spus ministrul Educației.

JOI, 5 SEPTEMBRIE 2002

TVR 1
7,00 Jurnalul de dimineață
7,30 Spectacolul lumii...
8,30 Matineu de vacanță
* **Horace și Tina** - s.
9,20 Glume, boacăne, aventuri
10,20 Sub semnul poruncii - f. p. a II-a, rel.
12,10 TVR Iași
13,15 Pasiuni - s.
14,00 Jurnalul de prânz
14,15 Corect! - rel.
14,30 Migrația inteligenței - rel.
15,05 Eveniment
16,00 Convietuiri
16,30 Panorama
17,00 Marie - o poveste adevărată - dramă, 1985
19,00 Jurnal. Meteo. Sport
20,00 Festivalul internațional „Cerbul de aur", 2002. Concurs de interpretare
21,30 Festivalul internațional „Cerbul de aur", 2002. Recital Pasărea Colibri
22,30 Jurnal de festival
22,45 Festivalul internațional „Cerbul de aur", 2002. Recital Boyz II Men
0,15 Jurnalul de noapte
0,20 Jurnal de festival
0,35 Nopți albe lângă Biserica Neagră
2,20 Jurnal. Meteo. Sport - rel.

TVR 2
7,00 Tonomatul DP2 - rel.
8,45 Desene animate - rel.
9,10 Lumea lui Chiț-chiț - rel.
10,05 Diminețile unui bărbat cuminte
12,15 Drumul spre Avonlea - s.
13,10 Tribul - s.
13,45 Desene animate - rel.
15,05 Toți, împreună
15,50 Tribuna partidelor...
16,25 Afaceri la cheie
17,00 În plină acțiune - s.
18,00 Știri regionale
18,15 Gura presei
18,30 Economia încotro?
19,00 Lege pentru toți
19,30 Banatica - emisiune în limba sârbă
20,05 Surprizele științei
21,00 Captiv în viitor - s.
21,45 Adevăruri ascunse - dramă, SUA, 1997
23,20 Aleea cu ghimpi - rel.
23,35 Știri
23,40 Tată, am încurcat-o - s. rel.
0,35 Surprizele științei - rel.
1,25 Destine - rel.
2,00 Captiv în viitor - s. rel.

PRO TV
7,00 Teo - rel.
* Omul care aduce cartea
8,00 Știrile Pro TV - Ziarul dimineții tale
9,15 Tânăr și neliniștit - s. rel.
10,45 Lupul din campus - s.
(●) 11,45 Familia Bundy - s. rel.
12,15 Secolul 20 - în spatele istoriei - rel.
12,55 Știrile Pro Tv
13,00 13-14 cu Andrei Gheorghe
14,00 Conspirație la Hong Kong - f. rel.
16,00 Tânăr și neliniștit - s.
17,00 Știrile Pro TV
* Vremea * Pro TV te ascultă ce vezi
18,00 Tânăr și neliniștit - s.
19,00 Știrile Pro TV
* Sport * Vremea * Ocolul României în 40 de zile
20,00 Alarmă de gradul zero - acțiune, SUA, 1996
22,00 Știrile Pro TV
22,30 Familia Bundy - s.
23,00 Vieți paralele - dramă, SUA, 1994
1,00 Știrile PRO TV
1,15 ProVest - rel.
2,15 Secolul 20 - în spatele istoriei - s. rel.

TV ACASĂ
7,15 Terra nostra - s. rel.
8,15 Povești adevărate - rel.
9,00 Între iubire și ură - s., rel.
11,15 Amor latino - s. rel.
12,15 Dragoste și putere - s. rel.
12,45 Clona - s. rel.
13,45 Femei înșelate - s.
15,00 Muzica de acasă
15,15 Căsuța poveștilor (desene animate)
15,30 Betty ce urâtă - s.
16,30 Terra nostra - s.
17,30 Între iubire și ură - s.
19,30 Povești adevărate
* Vremea de acasă
20,00 Secretul iubirii - s.
* Vremea de acasă
21,00 Insula Ellis - s.
22,00 Clona - s.
23,00 Dragoste și putere - s.
23,25 Povești adevărate - rel.
* Vremea de acasă
0,00 Betty cea urâtă - s. rel.
0,45 Femei înșelate - s. rel.
1,30 Amor latino - s. rel.
2,15 Muzica de acasă, muzica nopții
3,15 la-mă acasă - rel.

HBO
8,00 Turbulențe II: Frica de înălțime - acțiune, 1997
9,40 Pledoarie pentru dragoste - comedie, Anglia, 1998
11,10 Pe platourile de filmare
11,40 Primul film al lui Doug - animație, 1999
13,00 The Players Club - dramă, 1998
14,25 Omul bicentenar - SF, 1998
16,45 Îngerii lui Charlie - acțiune, 2000
18,25 Dilema - dramă, 2001
20,00 Regele dansează - dramă, Belgia, 2000
21,55 Joe cel Frumos - dramă, 2001
23,30 Suspectul - polițist, 2000
1,15 Sex, droguri și abuzuri - doc. Anglia, 2001

PRIMA TV
7,00 Prietene și rivale - s., rel.
8,00 Zid
11,30 Poliția în acțiune - rel.
12,25 Clip Art
12,30 Cârcotașii în Europa - rel.
13,30 Desene animate
14,00 Copiii spun lucruri trăznite - rel.
14,30 Vrei să fii miliardar? - rel.
15,00 Motor - rel.
15,30 Vânătoarea comorilor - s.
16,30 Prietene și rivale - s.
17,30 Marilena - talk-show
18,00 Focus
19,00 Copiii spun lucruri trăznite
19,30 Vrei să fii miliardar?
20,00 Reuniunea de clasă
22,00 Vânătoarea comorilor - s.
23,00 Focus Plus
23,45 M.A.S.H. - s. rel.
0,30 În căutarea dreptății - s.
1,30 Marilena talk-show - rel.
2,00 Focus - rel.

ANTENA 1 – TV ARAD
7,00 Observator
* Sport
8,00 Pe cont propriu - s.
9,00 Știri TVA - rel.
9,30 Emisiune în limba bulgară - rel.
10,00 Isabella - s. rel.
12,00 Maria Emilia - s.
13,00 Știrile amiezii
13,15 Detectivii Hart - s.
(●) 14,00 Jurăminte fatale - f. rel.
16,00 Pactul de stabilitate
16,30 Publicitate, Promo
16,45 Știri TVA
17,15 Isabella - s.
19,00 Observator
* Sport
* Meteo
(●) 20,00 Viziuni macabre - thriller, SUA, 1995
21,57 Publicitate, Promo
22,00 Observator
22,45 Știri TVA
23,00 Sărutul lui Iuda - thriller, SUA, 1998
1,00 Observator - rel.
(●) 2,00 Prieteni ca ei - comedie, SUA, 1998
4,00 Maria Emilia - s. rel.

TV RCS
9,00 Desene animate
9,30 Știrile 1 - rel.
10,00 Tradiții și folclor
10,30 Ai încredere în mine - film
12,00 Max Glick - s.
12,30 Ecoul străzii - rel.
13,00 Știrile RCS 2 - rel.
13,30 5 minute de carte
13,35 Mistere, farmece și miracole - doc.
14,15 Preciosa - s. rel.
15,00 Preciosa - s.
15,45 Deșertul vorbește - doc.
16,30 Emisiune în limba maghiară
17,30 Știrile RCS 1
18,00 5 minute de carte
18,05 Joia populară
19,00 Răpirea - film
20,30 Hit Squad - s.
21,15 Clipclap videoclipuri
21,30 Autointegral
22,00 Știrile RCS 2
22,30 5 minute de carte
22,35 Tunetul tăcut - film
(■) 24,00 Erotica

B1 TV
7,00 Fan X
8,00 Espresso
11,00 Prințul din Bel Air - s. rel.
11,30 Familia Simpson - s. rel.
12,00 Știri
12,30 Nașul - rel.
13,30 Fan X
14,00 Philly - s.
15,00 Vară eternă - s.
16,00 Fan X.
17,00 Familia Simpson - s. rel.
17,30 Prințul din Bel Air - s.
18,00 Știri
18,30 Vară eternă - s.
19,30 La Strada
20,00 Știri
21,00 Resurrection Blvd - s.
22,00 Nașul. Talk-show
23,00 Știri
23,30 La Strada - rel.
0,00 Știri
1,00 Fox News

TELE 7 ABC
7,35 Telejurnal - rel.
8,05 Videoclipuri
11,00 Tentații - rel.
12,00 Documentar DW - rel.
13,00 Videoclipuri
14,00 Apel: Crimă - s. rel.
15,35 Videoclipuri
16,30 Scamatorii pentru copii - s. rel.
17,00 As Show - rel.
18,00 Doc. DW - Jurnal european
18,30 Telejurnal
19,00 Germania astăzi - doc.
19,30 Refugiul - f. SUA
21,00 Jazz
22,00 Loto. Pariul Trio
22,10 Documentar DW - Germania astăzi - rel.
23,00 Telejurnal - rel.
23,30 Videoclipuri
1,00 Activ FM

OTV
6,00 S-a întâmplat aseară!
7,00 Zori de zi
10,00 Teleshopping
10,15 La hanul lu' nea Mărin
10,45 Contați pe noi, contați pe OTV!
13,00 OTVara cu Alin Nicolăină
16,00 Încotro?
17,30 24 de ore
18,00 Condurăteanu întreabă
19,00 24 de ore
21,00 Dan Diaconescu Direct
23,00 Clubul cascadorilor
0,00 Schimbul 3

Redacția Adevărul nu își asumă răspunderea pentru modificările ulterioare intervenite în programele Radio - TV

„POLITICA A AJUNS SĂ FIE NEGATĂ ȘI DISPREȚUITĂ DE OAMENI”

Interviu cu d-l PETRE ROMAN, senator PD

Un om politic nu se formează peste noapte

– D-le senator, ce credeți că l-a determinat pe Traian Băsescu să reactiveze așa-zișii baroni din PD? Există o penurie de personalități în partid?

– Presa a remarcat foarte corect că vizibilitatea PD, capacitatea de a comunica, de a transmite mesaje către public în ultimul an a fost slabă. E o remarcă făcută de aproape toate analizele politice. Personalitățile PD, care cândva erau prezente și dădeau culoare și vigoare mesajului PD, au rămas totuși în partid și ar trebui folosite. Altfel spus, ne-am întors la punctul zero. Întâi s-a vorbit despre aceste personalități că sunt baronii care au acumulat multe greșeli față de partid și acuma se revine la ei, pentru că nu s-a reușit ca partidul să fie vizibil și să contureze ideea că este un partid alternativă la actuala guvernare.

– Cum se explică faptul că acești „baroni” au rămas pe mai departe în PD?

– Să ne amintim că și în PD s-au petrecut părăsiri destul de importante. Au părăsit partidul parlamentari, dar și alte personalități politice. A fost o hemoragie destul de gravă, care se resimte din plin în anumite județe. Vorbesc despre județe precum Prahova, Brașovul, Constanța, Teleormanul. Un om politic nu se formează peste noapte. Cu atât mai mult cu cât cei care s-au format în PD aveau anumite calități care-i deosebeau de politicienii din alte partide prin aceea că erau obișnuiți cu tăișul dezbaterii, erau obișnuiți cu calitatea unui argument. Faptul că ei nu mai sunt în partid atârnă greu în balanță.

Nu intru pe ușa din dos

– Ați fost cooptat în Biroul Permanent Național. Ce va însemna acest lucru din punctul de vedere al implicării dvs. în munca de partid?

– Eu am spus foarte ferm că nu poate fi vorba ca să fiu împins pe ușa din dos acolo unde, dacă aș fi dorit, aș fi intrat pe ușa din față. Adică puteam să rămân în conducerea PD la Convenția Extraordinară din mai, anul trecut. Puteam să ocup orice altă funcție în afară de cea de președinte. Eu cred că modalitatea de a fi acum cooptat în BPN este una nepotrivită și nedemocratică. În al doilea rând, o asemenea așa-zisă soluție nu răspunde până la urmă nevoii despre care vorbeam mai devreme, dimpotrivă, lucrurile parcă se diluează în loc ca actuala conducere să-și respecte mandatul pe care l-a promis. Cred că e foarte normal ca cei care și-au asumat destinele PD în mai, anul trecut, să-și ducă acest mandat până la capăt și să-și facă treaba, dacă sunt în stare s-o facă. Asta este logica politicii. Eu voi contribui, cum am făcut-o de-a lungul întregii perioade, cu lupta mea politică, cu ideile mele politice, cu inițiativele mele politice și o voi face din interiorul partidului.

– O veți face în nume personal sau în numele partidului?

– Eu o fac în numele meu, ca membru al Partidului Democrat. Nu e nici un fel de contradicție între cele două poziții.

Prăpastia dintre politicieni și cetățean

– Într-un fel. În presă s-a vehiculat ideea că v-ați apropiat de președintele Ion Iliescu. Să fie acesta motivul reținerii dvs. față de refuzul PD de a colabora cu PSD?

– Nu. Categoric, nu! Această speculație din presă a plecat de la inițiativa mea politică, de acum cca o lună când am spus că politica în România ar trebui să se întoarcă la un nivel de bază, jos, dar, din păcate, a crescut prăpastia dintre politică și realitatea percepută de oameni. Această alienare a politicii este periculoasă în termenii democrației. Mai mult **politica ajunge să fie disprețuită și negată de oameni.** În acest context, am spus că la nivelul de bază, unde percep cetățenii politica - și resimt și eu acest lucru -, diferența e foarte mică și ne întrebăm: **cine e în politică pentru a-și asuma anumite răspunderi și cine e în politică pentru interesul personal?** Și atunci, întrebarea firească era: cum se poate produce o cotitură în politica românească? Și răspunsul este: prin oameni, prin forțe politice. La întrebarea dacă Ion Iliescu face parte din aceste forțe, răspunsul meu a fost da, pentru că putem spune că, de când este în politică, Ion Iliescu a făcut politică pentru a-și asuma niște răspunderi, iar nu pentru interesul personal. Spunând asta, evident nu am înlăturat anumite ambiguități ale d-lui Iliescu, pentru că știm cu toții că această grupare a baronilor din PSD pe care el i-a numit ciocoii zilelor noastre a ajuns unde a ajuns chiar prin lupta politică a lui Ion Iliescu. Dar eu cred în necesitatea de a se schimba scopul luptei politice, în sensul întoarcerii cu fața către cetățean. În acest context, Ion Iliescu a dovedit că așa gândește.

Eu pot să gândesc o demarcație între I. Iliescu și A. Năstase

– Din cele spuse de către dvs., aș putea să trag concluzia că, totuși, dvs. faceți o demarcație destul de evidentă între politica lui Ion Iliescu și politica lui Adrian Năstase.

– Nu se poate spune că eu fac o demarcație. Eu constat însă, așa cum am precizat și la Consiliul de Coordonare de vineri, că PSD nu și-a îndeplinit până în prezent nici pe departe îndatoririle pe care și le-a asumat și promis. S-a îndepărtat de reformele absolut necesare, fără de care economia românească n-are cum fi sănătoasă și solidă, fără de care problemele sociale n-au cum să aibă o șansă de rezolvare într-un termen cât de cât apropiat. Din păcate, actele de corupție s-au multiplicat, în sensul în care astăzi economia este în mâna unei clientele politice a PSD. Lucru pe care îl resimte toată lumea și este foarte des ilustrat de mass-media. Pe de altă parte, misiunea președintelui este clară: aceea pe care i-o oferă Constituția, de a asigura o stabilitate politică în țară, fără de care orice altă acțiune nu este posibilă. Iată complicațiile vieții politice din România de astăzi. Eu pot să gândesc o demarcație între cei doi, dar realitatea, după cum vedeți, e mult mai complicată.

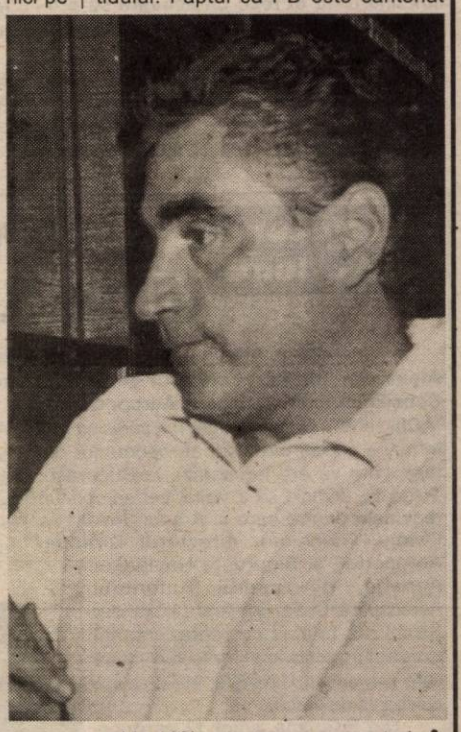

46-48% din electorat caută o busolă politică

– Și cum se explică procentul de 50% pe care PSD îl obține mereu în sondajele de opinie?

– Eu iau partea cealaltă. Cercetările sociologice cele mai recente, sondajele, arată că 46-48% din corpul electoral românesc este în căutarea unei busole politice. Nu înclină nici către PSD, nici către PRM. Ăsta este izvorul, sursa noastră de inspirație în politică: oamenii aceștia care caută un adăpost. Capacitatea noastră că le transmitem un mesaj credibil, că ne batem pentru ei, trebuie demonstrată. Mai mult, să le spunem că dacă vom guverna, vom satisface cu prioritate interesele lor legitime și aceasta ne poate conduce către o răsturnare a situației actuale.

– Procentul de 25% stabilit drept țintă de către PD pentru alegerile din 2004 pare cam exagerat. Dvs. cum vi se pare?

– Mie mi s-a părut a fi de la început o promisiune electorală. Și am și spus-o la vremea respectivă. Mai ales că se vorbea de 25-30%. Eu am fost atunci pe o promisiune mai modestă: 20-22%. De ce am spus atunci 22%? M-am gândit la procentul pe care l-am obținut eu la alegerile din 1996, ca și candidat al PD la președinția României. De aceea mi-am propus pentru partid, dacă rămâneam președinte, 20-22%. Dar de un an de zile eu nu mai port răspunderea pentru destinele partidului. Faptul că PD este cantonat azi la 10% este tema pe care trebuia s-o trateze actuala conducere a PD. Din păcate, această temă nici măcar nu a fost menționată la Consiliul Național și cu atât mai puțin la conferință, care a fost cu caracter festiv sau de impresie artistică.

Politica înseamnă asumarea răspunderii

– Și totuși, cum vedeți în continuare situația dvs. în Partidul Democrat?

– Eu îmi voi aduce în continuare, ca și până acuma, contribuția politică la acțiunile PD. Asta neînsemnând că sunt în conducerea partidului, această conducere fiind votată și cunoscută și trebuie să-și conducă mandatul cu rezultatele sale.

– Fugiți de răspundere?

– Toată istoria vieții mele arată că totdeauna mi-am asumat răspunderea. Chiar în interviul acesta v-am vorbit insistent că politica înseamnă asumarea răspunderii. Bineînțeles că această asumare trebuie făcută cu convingerea și încrederea că ceea ce faci servește la ceva. O astfel de răspundere îmi voi asuma în continuare.

A consemnat
I. IERCAN

RROMII ARĂDENI VOR INTEGRARE ÎN SOCIETATE

Conferința de presă organizată, ieri, de către Partida Rromilor Social-Democrată, filiala Arad, a avut ca temă integrarea rromilor în societate. Președintele PRSD Arad, Simion Stan, nu s-a sfiit să precizeze că „există și rromi de bună credință”, exemplificând cu tinerii rromi arădeni, care sunt studenți la facultăți din Arad, Timișoara și Bihor. Liderul PRSD Arad, Simion Stan a ținut să mulțumească domnului rector prof. dr. Aurel Ardelean și Universității de Vest „Vasile Goldiș” pentru cele cinci burse acordate tinerilor rromi arădeni la facultățile de medicină, științe economice și informatică.

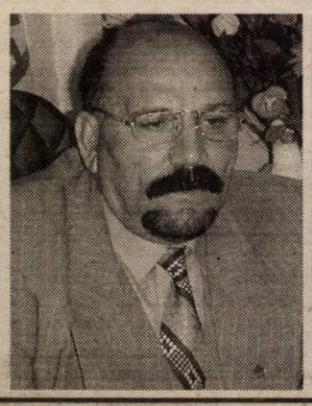

Privitor la exodul rromilor în străinătate, Simion Stan a declarat că, în filiala arădeană nu există cazuri de rromi care să plece la cerșit în țările occidentale. **„Ceea ce doresc este ca toți rromii să devină oameni de bună credință. Totuși pădure fără uscături nu există”**, a precizat Simion Stan.

D. ALBU

La Consfătuirea zonală de la Arad

PSM-IȘTI DIN 14 JUDEȚE

Sâmbătă, începând cu ora 9,30, în sala de conferințe „Casa Jelen”, se va desfășura Consfătuirea zonală a PSM, convocată de către Biroul Executiv Central. Vor fi prezenți președinți, prim-vicepreședinți și vicepreședinți ai organizațiilor județene PSM din județele Arad, Alba, Bistrița-Năsăud, Bihor, Brașov, Caraș-Severin, Cluj, Hunedoara, Maramureș, Mureș, Satu-Mare, Sălaj, Sibiu și Timiș. ● Pentru prima dată va fi prezent la Arad președintele PSM la nivel național, Ioan Sasu.

● După cum ne-a informat Mihai Lelik, președintele organizației județene, dezbaterile se vor axa pe aplicarea măsurilor adoptate de către Comitetul Director al PSM în ședința din 20 iunie 2002. Va fi dezbătută activitatea organizațiilor județene, în vederea reînscrierii PSM-ului conform noii legi a partidelor politice, prin înființarea de noi organizații și consolidarea celor existente. ● Cu ocazia Consfătuirii, PSM-ul arădean a editat un supliment al pliantului lunar „Curierul Socialist Arădean”, care a fost prezentat în cadrul conferinței de presă de ieri.

S. TODOCA

Pariu cu presa și cu adversarii politici

COLOMAN EDELENI ȘI-A SEMNAT DEMISIA ÎN ALB

Supărat pentru că i se pun prea multe piedici în a reuși organizarea perfectă a festivalului **„Zilele Aradului"**, președintele PSD Arad, Coloman Edeleni, director al SC Gospodărire Comunală, a declarat ieri, în cadrul unei conferințe de presă susținute la sediul formațiunii că își va da demisia dacă acțiunea pe care el personal a propus-o nu va reuși. Liderul PSD a declarat că nu-i înțelege pe liberalii care susțin că folosește bani publici pentru a organiza spectacolele dedicate Aradului, având în vedere că din această afacere s-ar câștiga banii necesari pentru ca Ștrandul să poată avea și un bazin cu apă termală. **„Societatea noastră este una a Consiliului Local Municipal. Nu știu de ce consilierii nu doresc ca aceasta să producă bani. Bani foarte necesari pentru alte investiții"**, a declarat Coloman Edeleni.

Alături de acesta, la conferință au mai participat vicepreședinții Constantin Buzatu și Gheorghe Sabău. Primul a ținut să spună că declarațiile sale, făcute în ultima conferința de presă a PSD de săptămâna trecută, în legătură cu comunitatea italiană, au fost prost interpretate și că dumnealui nu a dorit să intre în război cu aceasta.

Gheorghe Sabău a prezentat, conform unei reguli stabilite în cadrul Delegației Permanente a formațiunii, organizația din Pecica, pe care o conduce.

„CHIȘCAN ESTE CA UN CAL ȘCHIOP"

Edeleni, arătând cât l-a afectat decizia CLM în legătură cu „Zilele Aradului", a ținut să dea replica unui consilier local. Astfel, liderul PSD a declarat că Marcel Chișcan este prost informat și că vede lucrurile doar pe jumătate. **„Chișcan este ca un cal șchiop. Se împiedică și pică-n nas. Vorbește doar cu jumătăți de măsură"** a spus ironic Edeleni.

Referitor la viitorul control pe care conducerea centrală a partidului îl va face la PSD Arad, liderii PSD și-au stabilit marți seara, în cadrul unei ședințe a Delegației Permanente, sarcinile pe care le are fiecare.

NICI O SCHIMBARE

Coloman Edeleni

Gheorghe Sabău a fost cel care a avut o declarație foarte interesantă atunci când, întrebat de ziarul „Adevărul", în legătură cu schimbările de la „descentralizate", a spus: **„Se acreditează greșit ideea că noi, la ședințele noastre de partid, discutăm doar despre schimbări. Iacă, de șase luni nu s-a făcut nici o schimbare".** Chestionat în legătură cu zvonurile privind schimbări la vârful Finanțelor și al Gărzii Financiare, același Sabău a spus că **„nu este nimic adevărat, cei aflați în funcții în acest moment fiind oameni capabili, buni profesioniști"**.

ALIN OLTEANU

ÎNVINGĂTORUL MORAL

Adrian Severin vine să confirme ceea ce spuneam despre Băsescu, după acțiunea sa, spectaculoasă și uimitoare, de recuperare și refolosire a unor foști lideri ai PD. Noi spuneam că Băsescu a făcut demersul acesta neașteptat pentru a-și salva propria-i piele. Indirect, fostul fruntaș democrat Adrian Severin, astăzi în barca PSD, ne spune același lucru, chiar dacă mai elegant. În opinia lui Severin, readucerea în conducerea PD a foștilor lideri tradiționali reprezintă o „declarație de eșec" a lui Traian Băsescu în relansarea partidului. Cum ar veni, Băsescu s-a dat mare în apă mică până în momentul în care a constatat că demersul său e nu doar ridicol, ci și primejdios. Primejdios pentru el, fiindcă te poți îneca și în apă mică, ba până și cu o linguriță de apă.

Traian Băsescu n-a eșuat, ca să folosim limbajul marinăresc, doar în încercarea sa - mai curând gălăgioasă și hei-rupistă, decât riguroasă, inteligentă și bine susținută prin efort colectiv - de a relansa PD. De fapt, unde să-l relanseze, că Partidul Democrat n-a fost niciodată mai popular și mai susținut de electorat decât e în prezent. Prin urmare, ar fi mai corect să vorbim de promisiunea lui Băsescu de a ridica PD la statutul de prima sau măcar a doua forță politică de pe eșichier. A eșuat și cu această acțiune recuperatorie. Fiindcă, pe de-o parte, s-a trădat, și-a expus public deruta în care se află, iar pe de altă parte a intrat într-o situație jenantă. El a vrut să lase impresia că le întinde lui Petre Roman și celorlalți „recuperați" o mână (în interesul partidului pretinde el, în interesul propriu-i, zicem noi). Numai că, iată, surpriză: fostul lider PD, Petre Roman, i-a dat Băsescului peste mână, refuzându-i „șansa" oferită. Refuz justificabil, în opinia noastră. Petre Roman n-a fost un fitecine în PD, ca Băsescu să-l trateze cu mânie, ură și impolitețe, ca să-l scoată pe tușă ca pe unul care ar fi adus mari prejudicii partidului. Tocmai de aceea, Petre Roman are dreptate când pretinde că nu poate reveni printre cei ce conduc PD intrând pe ușa din dos. Și mai are Roman dreptate și când afirmă că Băsescu trebuie să-și poarte crucea până la capăt. A obținut ce și-a dorit, a ajuns numărul unu în partid, acum n-are decât să dovedească ce și cât poate, să nu încerce să-și găsească aliați pentru eventualul (previzibilul?) eșec. Pentru că una e să răspunzi la eșec de unul singur, cum ai și condus, și altceva e să împarți eșecul cu alții. Politician rasat și experimentat, Roman nu putea să nu priceapă mecanismul demersului recuperatoriu al lui Traian Băsescu. Deci, nu i-a strâns mâna întinsă, iar Băsescu a ieșit înfrânt din această operațiune ce anunță, cum spuneam, multă derută și multă neliniște adunate de vajnicul marinar. Plus că, la tot ce-a adunat se mai adaugă una - aceea că Petre Roman este învingătorul moral al momentului și un ghimpe serios în coasta lui Băsescu. Să nu-și fi pus Băsescu nici o clipă întrebarea: ce vor face dacă Roman nu-mi primește mâna? Se pare că nu.

TRISTAN MIHUȚA

În decurs de o lună

AEROPORTUL ARAD VA DEVENI MEMBRU ÎN CONSILIUL INTERNAȚIONAL AL AEROPORTURILOR

Ieri, s-a aflat la Arad, pentru câteva ore, **Alexander Strahl, secretarul general al Consiliului Internațional al Aeroporturilor (ACI)**, venit în România pentru a participa la o întrunire cu toți directorii aeroporturilor din țară, care va are loc astăzi, la București. Totodată, domnia sa a vizitat trei aeroporturi regionale printre care și Aradul. Însoțit de Ovidiu Trăichioiu, directorul Direcției Aeroporturi și Siguranța Navigației Aeriene, din cadrul Autorității Aeronautice Civile Române, Alexander Strahl s-a întâlnit cu reprezentanții Consiliului Județean și Prefecturii, după care și-a expus impresiile, într-o scurtă conferință de presă.

„Din România avem 12 aeroporturi care fac parte din ACI și Aradul va fi al 13-lea membru, probabil în decurs de o lună de zile. Procedura este foarte simplă și constă în înaintarea unei solicitări și îndeplinirea a două condiții: aeroportul trebuie să fie civil și să aibă un trafic regulat", a declarat dl. Strahl.

Directorul Aeroportului Arad, dl. Lucian Athanasiu a precizat că această aderare va aduce un sprijin logistic și profesional de calitate, contribuind decisiv la progresul rapid al societății aeroportuare. De asemenea, afilierea este importantă pentru că aeroportul arădean va putea să-și facă publică oferta la un nivel mult mai înalt decât până acum.

„Ne bucurăm că am avut parte de înțelegere din partea conducerii ACI, care ne-a dat posibilitatea să aderăm tocmai înaintea adunării anuale, unde vom avea ocazia să prezentăm Aeroportul și Terminalul Cargo. Astfel ne va fi mult mai ușor să ne facem cunoscuți și să găsim un partener serios în primul rând pentru cargo", a declarat Gheorghe Falcă, vicepreședintele Consiliului Județean.

Consiliul Internațional al Aeroporturilor, la care va adera și Aradul, are o activitate impresionantă. Sediul central se află la Geneva, iar asociația are 535 de membrii care operează de pe 1500 de aeroporturi. Anul trecut, peste 3 miliarde de pasageri au ales serviciile aeroporturilor afiliate, dar în România partea de trafic este foarte mică deocamdată.

SORINA AMBRUS
Foto: **ȘTEFAN MATYAȘ**

CONSILIERUL JUDEȚEAN MARIUS SĂLĂJAN ÎNCALCĂ „EMBARGOUL" TSD

Pe parcursul vizitei sale la Arad, Victor Ponta, șeful Corpului de Control al Primului-Minstru s-a întâlnit cu organizația de tineret a PSD (Ponta este președinte la nivel național al TSD). În cadrul întâlnirii, domnia-sa, i-a recomandat consilierului județean Marius Sălăjan să se abțină de la orice activitate pe plan politic până la lămurirea situației sale juridice. Sălăjan a promis că se va conforma, numai că Delegația Permanentă a PSD Arad le-a cerut consilierilor partidului să desfășoare activitate în județ, în special pentru a monitoriza modul în care colaborează aleșii locali ai PSD pentru implementarea programului partidului. În acest sens, Sălăjan ne-a informat că pe parcursul unei săptămâni s-a întâlnit cu primari, viceprimari și consilieri PSD din nu mai puțin de 45 de localități din județ. ● Mai mult, domnia-sa afirmă că a făcut demersuri pentru rezolvarea unor probleme cu care se confruntă locuitorii de pe Valea Mureșului, cum ar fi instalarea unor telefoane publice în unele localități (mai exact, racordarea acestora la rețea). În alte localități a depistat probleme privind racordarea, de această dată la rețeaua de televiziune prin cablu. ● Tot Sălăjan ne-a informat că a fost prezent la întrunirea aleșilor PSD de la Ineu. În urma trecerii la PSD a fostului consilier ApR Beniamin Iga, PSD-iștii au putut să-și constituie un grup de consilieri, al cărui președinte a fost ales Liviu Sârb.

● Când faci ce nu ți se cere, enervezi partidul!

Rămâne de văzut cum se va descurca în continuare Marius Sălăjan, care, într-un fel, este între Scylla și Caribda, în urma „embargoului" impus de către conducerea centrală, prin glasul președintelui Victor Ponta. Într-un fel, este cam în aceeași situație ca și un alt tânăr consilier, Adrian Mureșan de la PRM, care desfășoară diverse acțiuni pe care nu i le-a cerut nimeni. Rezultatul, în cazul lui Sălăjan, este același ca și în cazul lui Mureșan: dacă faci ce nu ți se cere, enervezi pe toată lumea, adică, enervezi partidul. **Și când enervezi partidul, nu-i a bună!**

SIMION TODOCA

CONSILIERII MUNICIPALI AU SPUS UN „DA" MELODIOS PENTRU SALA DE CĂSĂTORII

Ce semn poate fi mai rău decât întreruperea „Marșului nupțial" pe când viitorii soți se află la doi pași de a spune „DA" în fața ofițerului stării civile?!

„Combina muzicală este defectă, întrerupându-se frecvent muzica și nu mai poate fi folosită", s-au explicat angajații stării civile atât nuntașilor cât și consilierilor municipali.

Ținând cont de toate acestea, aleșii locali au spus „DA" în ceea ce privește alocarea sumei de 18 milioane de lei pentru achiziționarea unei combine muzicale nou - noute.

De altfel, nici nu era greu să-și deschidă gura în acest sens. Nu dau din banii lor și nici măcar din cei ai bugetului local.

Combina muzicală va fi cumpărată din taxele speciale încasate în zilele de sâmbătă de la mirii care țin mortiș să se căsătorească în această zi. Taxele sunt de 250 de mii de lei per pereche căsătorită!

N. OPREAN

În urma avertismentului premierului

PREFECTURA ȘI OFICIUL DE CADASTRU ACCELEREAZĂ ELIBERAREA TITLURILOR DE PROPRIETATE

Stadiul aplicării legilor fondului funciar în județul nostru a fost tema conferinței de presă organizate, ieri, de d-na Maria Boroș, șeful Oficiul Județean de Cadastru, Geodezie și Cartografie (OJCGC).

Dacă în urmă cu două luni Aradul era strașnic urcheat de către Octav Cozmâncă, ministrul administrației locale, pentru neîndeplinirea cotei stabilite la eliberarea titlurilor de proprietate, pe lunile iulie și august s-a reușit chiar depășirea planului!

„Am reușit să o scoatem la capăt cât de cât. În luna iulie am eliberat 3070 de titluri, iar în luna august 3200, adică am depășit cifra de 3000 impusă de Guvern. Plus că, mai avem încă 1800 de ciorne nescrise. Cu toate acestea, ne împiedicăm de lipsa de interes a primarilor, care sunt șefii comisiilor locale, după cum bine se știe. Sunt localități, ca de exemplu Șicula, unde terenul este măsurat în totalitate, dar în august nu au eliberat decât 18 titluri. În alte localități, lucrurile au mai început să meargă, după vizitele prefectului și ale subprefectului" a declarat d-na Boroș.

Procentul de eliberare a titlurilor de proprietate, la nivel de județ, este de aproape 83,1%, iar până la sfârșitul anului trebuie să ajungă la 90%.

D-na Boroș nici măcar nu concepe ca acest procent să nu fie atins, chiar dacă pentru acest lucru este nevoie de o muncă titanică din partea angajaților (și așa destul de puțini) din cadrul oficiului. Dar, totul depinde de primari, care trebuie să-și facă datoria, să întocmească ciornele, să le ducă la Arad acolo unde sunt preluate de OJCGC.

Printre comunele aflate pe lista neagră se numără Pleșcuța, Șicula, Petriș, Buteni, iar fruntașe sunt Bârzava, Seleuș și Ususău, care a eliberat în ultima lună nu mai puțin de 300 de titluri.

Probleme sunt și cu topografii pentru că unele comune au angajat foste cadre militare, a căror pregătire lasă uneori de dorit. Specialiștii de la cadastru au fost trimiși doar acolo unde se lucrează, iar cei de la București au plecat în alte județe unde stadiul lucrărilor este mult mai scăzut decât la Arad.

Cu toate aceste impedimente, d-na Maria Boroș a precizat: **„ Eu nu vreau să-mi pierd funcția pentru niște primari inconștienți. Nici eu și nici conducerea Prefecturii. De aceea vom face tot ceea ce este omenește posibil pentru îndeplinirea plafonului de 90%. Vreau să amintesc că în ianuarie 2002 erau eliberate doar 70% din titluri și am ajuns în câteva luni la un procent de 83%, cu ajutorul Comisiei județene."**

SORINA AMBRUS
Foto: **ȘT. MATYAȘ**

După ce a fost demilitarizat

COMISARUL ȘEF CÂȚESCU SE SIMTE CA LA 20 DE ANI!

Nu mai puțin de 152 de români au fost întorși din drum în cursul lunii august, numai din vama Vărșand, pe motiv de „lipsă mijloace materiale de subzistență". Altfel spus, lipsa celor minimum 500 de euro i-a determinat pe polițiștii de frontieră să-i întoarcă pe „turiști" din drumul lor spre Occident. „De obicei acești cetățeni nu declară corect destinația finală. Toți spun că merg în Ungaria, dar după o cercetare mai atentă reiese că ei vor să ajungă în țări Schengen. Pe de altă parte, cetățenii români returnați cu interdicție din spațiul Schengen sunt preluați de oamenii noștri și anunțăm serviciul pașapoarte, care le aplică interdicția de a părăsi țara pe o anumită perioadă", spune comisarul șef de Poliție de Frontieră **Ion Câțescu**, șef sector P.F. Pilu. Pentru acesta, demilitarizarea poliției de frontieră efectuată recent, a însemnat o adevărată descătușare. „Mă simt ca la 20 de ani. Mă bucur că sunt civil, că pot să comunic cu societatea din care fac și eu parte. Azi sunt într-adevăr în slujba cetățeanului, pentru că apărându-i interesele le apăr și pe ale mele", spune funcționarul public civil cu statut special, cum îi definește pe polițiști noua lege.

Și după schimbarea statutului problemele în punctele de frontieră au rămas aceleași. Cea mai frecventă este problema migrației ilegale. Chiar cu o zi înaintea documentării noastre, în cadrul unei acțiuni conduse de comisarul șef Câțescu, a fost prins un grup de opt cetățeni turci de naționalitate curdă, fără documente. Ei au fost reținuți în vederea efectuării cercetărilor legale. Cu toate acestea „prin măsurile luate de Inspectoratul General al Poliției de Frontieră, personal ale domnului chestor Aurel Neagu, au scăzut substanțial în ultima vreme numărul trecerilor ilegale", precizează șeful sectorului P.F. Pilu. Ca și până acum, cei mai mulți amatori să treacă ilegal frontiera provin din Turcia, Afganistan și Iran.

Comisarul șef Ion Câțescu se simte „descătușat" cu noul său statut.

Foto: **VIOREL MUSCA**

Referind-se la proiectul de schimbare a uniformelor polițiștilor de frontieră, Ion Câțescu ne-a spus: „Aș dori ca polițistul de frontieră să aibă o ținută care să-l reprezinte cât mai bine, întrucât este prima persoană care vine în contact cu cetățenii străini ce intră în România. Polițistul de frontieră prin comportament față de străini și eleganța pe care o dă o ținută, este primul care formează imaginea unei țări civilizate".

FLORIN TRUȚ

ÎNVĂȚĂMÂNTUL ARĂDEAN MAI ARE BANI DOAR PENTRU DOUĂ LUNI

Banii necesari bunei funcționări a învățământului preuniversitar arădean mai ajung doar pentru două luni, până la finalul anului fiind necesară suma de 40 de miliarde de lei pentru ca profesorii din municipiu și județ să-și încaseze salariile. În acest sens, CJA a solicitat Guvernului, de mai bine de o lună, acești bani, însă, nici până la această oră Executivul nu a dat curs cererii. **„În acest moment, mai avem bani pentru a plăti salariile profesorilor pe octombrie, dar suntem descoperiți pe noiembrie și decembrie. În unele localități, din păcate, nu avem nici chiar pentru luna octombrie"**, spune vicepreședintele CJA Gheorghe Falcă, acesta sperând, totuși, că în cel mult o lună Guvernul va face rectificarea de buget promisă, iar banii vor ajunge la unitățile de învățământ. **„S-a promis o rectificare în octombrie, iar eu sunt sigur că vom primi toate cele 40 de miliarde de lei. Ar fi dramatic ca noi să nu primim acești bani, să nu putem să plătim educația din județul Arad"**, spune Gheorghe Falcă.

COSMIN MIHUȚA

CABINETELE MEDICALE NU PLĂTESC TAXA DE SALUBRIZARE

La aproape doi ani de la instituirea în Arad a taxei speciale de salubrizare, consilierii locali au decis să modifice hotărârea referitoare la stabilirea acesteia. Mai precis, CLM a stabilit, recent, că taxa specială de salubrizare nu e datorată de cabinetele medicale stomatologice și de cabinetele medicale individuale.

Pentru a beneficia de această scutire, cabinetele medicale trebuie să depună la sediul Direcției fiscale din cadrul Primăriei o cerere însoțită de copia contractului de prestări servicii privind colectarea, transportul, depozitarea/neutralizarea deșeurilor rezultate din activitatea proprie, încheiat cu o unitate autorizată să desfășoare aceste servicii. Cererea mai trebuie însoțită și de o declarație pe propria răspundere, din care să rezulte că nu se efectuează separarea deșeurilor medicale de cele nemedicale.

Radierea de la impunere se va face cu data de 1 a lunii în care se depune cererea.

G. KNAP

La nivelul județului Arad

DOUĂ FIRME SE BAT PENTRU „OPERAȚIUNEA CORNU' ȘI LAPTELE"

Inițiativa Guvernului de a acorda gratuit copiilor din clasele I-VIII, zilnic, un corn și un pahar cu lapte a trezit interesul, la nivelul județului Arad, a nu mai puțin de zece firme. Dintre acestea, doar două au rămas în cursă, după o preselecție riguroasă, luptând pentru a deveni furnizorul, în județul nostru, al produselor lactate și de panificație destinate copiilor din ciclul primar și gimnazial.

Astăzi, va avea loc licitația electronică, licitație care se va încheia la ora 17,00, iar în urma acestei acțiuni vom afla care din cele două firme (ținute, deocamdată, secret) se va ocupa de operațiunea „cornu și laptele" în județul Arad.

În prima fază, banii destinați „operațiunii" vor veni de la Guvernul României, urmând ca, din 2003, fondurile să fie asigurate de bugetele locale.

COSMIN MIHUȚA

Și în acest an

COPII SĂRACI VOR PRIMI RECHIZITE GRATUITE

Pentru al doilea an consecutiv, Guvernul acordă rechizite gratuite copiilor din familii sărace, măsură prin care se urmărește prevenirea abandonului școlar în rândul acestora. Elevii de clasele I-VIII care provin din familii unde venitul mediu pe fiecare membru e mai mic de jumătate din salariul minim pe economie, adică sub 850 de mii de lei, primesc gratuit caiete, creioane și alte rechizite de care au nevoie la școală.

Valoarea pachetului cu rechizite este de 200 de mii de lei pentru elevii din ciclul primar și 250 de mii de lei pentru elevii de clasele V-VIII. Pachetul pentru clasa întâi conține un ghiozdan, caiete, creioane, stilou. Cel pentru clasele II-IV are caiete, pix, coperți și un atlas geografic. Elevii de gimnaziu primesc, pe lângă caiete, coperți și pixuri, o culegere de matematică și un atlas istoric.

În urma unei estimări făcută de școlile din municipiu și județ, sunt necesare puțin peste 15.000 de pachete cu rechizite. Adică tot atâția elevi vor beneficia de ajutor din partea Guvernului. Deocamdată, în Arad au ajuns aproape 8300 de pachete (2276 pentru clasa întâi, toate cele solicitate, și câte 3000 pentru clasele II-IV, respectiv V-VIII).

Restul urmează să vină.

De la locul în care au fost depozitate, pachetele sunt distribuite la școli. Școlile din județ sunt ajutate de către primării la transportarea rechizitelor. Dintre școlile din municipiu, cele mai multe solicitări le are Șc. Gen. nr. 3 (233), Șc. Gen. nr. 8 (171), Șc. Gen. nr. 2 (150), Șc. Gen nr. 6 (126). La polul opus, cele mai puține solicitări sunt la Șc. Gen. nr. 10 (28), Șc. Gen. nr. 5 (30). „Sunt și școli care n-au făcut nici o solicitare, cum ar fi colegiile Moisă Nicoară sau Ghiba Birta. În județ, cele mai multe pachete cu rechizite le primește Sântana (846), Secusigiu (546), Pecica (532), Vinga (502), Târnova (498), Curtici (445)", spune Dora Hațegan, șefa serviciului Rețea școlară din cadrul Inspectoratul Școlar al Județului Arad.

Părinții elevilor îndreptățiți să primească rechizite gratuite trebuie să depună, până în 20 septembrie, la școala unde învață copilul, o cerere în acest sens, însoțită de actele doveditoare privind venitul realizat în luna iulie.

GERLINDE KNAP

SCRISOARE PENTRU BOGDAN

Mă numesc Șiclovan Mariana și sunt deținută în Penitenciarul Arad de un an și două luni, timp în care fiul meu Șiclovan Bogdan se află la Centrul de Plasament „Tressure House" din Arad. De la arestarea mea l-am mai văzut doar o dată.

Mă adresez dumneavoastră cu mare rugăminte împletită cu dragostea de mamă ce mă macină zi și noapte gândindu-mă la Bogdănel. Vă rog să-mi publicați câteva versuri pentru fiul meu care a împlinit 5 ani pe 26 august 2002. Nu pot să-l bucur mai mult. Vreau ca să știe că nu l-am uitat și atât pentru mine dar mai ales pentru el fiind atât de mic. Aceasta ne-ar rămâne o amintire vie în viața noastră atât de greu încercată. Veți uni inimile zdrobite de mamă și fiu și veți aduce bucurie în sufletele noastre.

De ziua ta, Bogdan

Tu, îngeraș cu nevinovăție
/ Tu, dragostea de mamă ai uitat
/ Stai singurel cu inima pustie
/ Și-aștepți să vin la tine ne-ncetat.

Dar azi când este ziua ta
/ Și eu nu știu nimic acum de tine
/ Aș vrea să-ți dăruiesc dragostea mea
/ Transmisă doar prin versuri de iubire.

Eu îți urez ca-n zilele ce vin
/ De oameni buni să fii înconjurat
/ În bine să se schimbe-al tău destin
/ Să fii cu mine și nu-n orfelinat.

Iar Mircea frățiorul tău iubit
/ Să aibă veșnic fața luminată
/ Căci ei cu drag pe toți ne-a îndrăgit
/ De bine să-aibă parte viața toată.

Tu Bogdănel să fii copil cuminte
/ Ca inimioara care-ți bate tare
/ Căci nu-mi doresc nimic de-acum-nainte
/ Decât pe tine, ca să te cresc mare/.
Mai e un pic poate ceva mai mult
/ Și mama va veni din nou acasă
/ Tot ce-a fost greu acuma a trecut
/ Cu toții vom începe-o nouă viață.

MUNCITORII DE LA CET AU DAT TEST LA LIMBA ENGLEZĂ

Proaspeții patroni ai centralei electrotermice arădene (CET), americanii de la Centurymarc, au solicitat conducerii societății să facă un sondaj printre angajați, cu scopul de a afla cât de bine cunosc muncitorii limba engleză. Cum era de așteptat, această acțiune a trezit neliniștea mai multor muncitori, care se tem de faptul că, cunoașterea limbii engleze ar putea fi un criteriu pentru a rămâne sau nu angajați la CET Arad. Din păcate, deși am încercat să aflăm dacă acest lucru este adevărat, ne-am lovit de necunoașterea conducerii, directorul Lucian Barniciu fiind în concediu de odihnă, dar și a liderului de sindicat Traian Deliman, care ne-a declarat că „am auzit de acest sondaj, dar nu vă pot da prea multe detalii, cei de la Servicul personal ocupându-se de acest lucru".

Până se va afla dacă acest element constituie o bilă albă din partea americanilor, la o viitoare restructurare, muncitorii au șansa să-și asigure spatele (și implicit postul) învățând, pur și simplu, limba engleză.

COSMIN MIHUȚA

.cu la Ţebea

...mă, la umbra bătrânului ...ria, baci Toader Dragoşa - ...de al Cimitirului Eroilor din ... povestea următoarele: „După ...dezamăgit şi înşelat de împărat, ...nea des în Ţara Zarandului şi, în ... an, la nedeie la Ţebea, care se ţine... a doua zi de Paşti. Oamenii adunaţi pe câmpul din preajma bisericii îl îmbiau să servească din bucate şi băutură.

– Serviţi, d-le Iancu! La care acesta răspundea:

– Eu nu mai sunt Iancu, eu sunt umbra lui Iancu. Iancu e mort!

Apoi lua o cană de pământ cu vinars, o ridica deasupra capului cu amândouă mâinile (ca într-un ritual sacru) urca pe o colnă până sub Gorunul lui Horia, urmat de tot poporul. Aici, cu ochii lăcrimând, bea din cană, după care, întorcându-se spre oameni, zicea:

– Eu n-o să vă mai spun multe vorbe, ci doar atâta, să ţineţi unul la altul, că atunci veţi fi tari. După care bea din nou şi restul îl vărsa pe locul actualului mormânt zicând: „Când voi muri să nu mă duceţi în satul meu, Vidra, ci aici să mă îngropaţi, la umbra gorunului, unde mi-a fost mie drag în viaţă.."

Peste timp am reflectat asupra acestei întâmplări şi am ajuns la concluzia că povestea bătrânului din Ţebea este autentică.

Faptul că Iancu este iubit de popor este de mult demonstrat. Aş dori să amintesc numai pe G. Bariţiu: „Iancu nicidecum nu a vânat popularitate, nu el a alergat după popor, ci acesta era fermecat de personalitatea lui, poporul alerga la el."

Iar sfatul dat sub gorun, acesta este o expresie concentrată a ceea ce spusese la Blaj în 15 mai 1848: „Uitaţi-vă pe câmp, românilor. Suntem mulţi ca cucuruzul brazilor, suntem mulţi şi tari, că Dumnezeu e cu noi." Şi cât priveşte ultima lui dorinţă, citez fragmentul foarte cunoscut: „Câtă lume am umblat, ţară mai bună, mai bogată şi oameni mai primitori ca în Ţara Zarandului n-am văzut, când voi muri aş vrea să mă îngropaţi aici." (Ştefan Pascu).

I s-a îndeplinit dorinţa. A murit în dimineaţa zilei de 10 septembrie 1872, pe prispa casei brutarului Ion Stupină zis „Lieber" din Baia de Criş. După cum afirma istoricul hunedorean Silviu Dragomir: „Corpul neînsufleţit a fost depus pe catafalc în casa lui Ion Simionaşcu, asesor la sedria orfanală. Judeţul Zarand a hotărât să-i facă funeralii ca unui mort al naţiunii." Au fost arborate drapele naţionale îndoliate, clopotele au început a suna, iar curieri călări au dus ştirea în tot Ardealul."

„Înmormântarea a avut loc în ziua de 13 septembrie, orele 2 după-amiaza, în cimitirul din Ţebea. Prohodul a fost slujit de 36 de preoţi în frunte cu protopopii I. Mihalţeanu din Brad şi S. Balint din Roşia. Când porniră spre groapă şi poporul s-a aşezat rânduri, rânduri, pe drum s-a format o coloană de 2 km de raclete (torţe) fiind prezenţi circa 10.000 de oameni. Capul cortegiului ajunsese la Ţebea, iar sfârşitul nu se terminase din Baia de Criş."

Pe drum, un taraf de lăutari adus de la Deva intona „Marşul lui Iancu"; „Deşteaptă-te române!" şi alte cântece patriotice. La mormânt s-a cântat „Hora mortului" cântec lung şi jalnic prin care Iancu îşi lua rămas bun de la foştii săi tovarăşi de luptă.

S-au rostit discursuri înflăcărate. Au răsunat salve de puşcă.

După înmormântare, torţele au fost depuse în marginea drumului, unde au mai ars trei zile, de asemeni clopotele Ţebei (din care unul mai există şi astăzi) n-au încetat să bată în aceste trei zile. Iar peste alte trei zile, doi ţărani necunoscuţi au plătit în întregime cheltuielile de înmormântare (probabil din contribuţia voluntară a moţilor).

Acum, la 130 de ani de la trecerea în nefiinţă a legendarului erou, Iancu este tot la Ţebea, tot printre noi şi cu noi, iar fiii neamului românesc îl iubesc, preamăresc şi respectă, căci el este idolul nostru - călăuza libertăţii, demnităţii şi dreptăţii.

Prof. NICOLAE CRIŞTEA
(din Ţebea, Baia de Criş)

ENIGMELE PĂMÂNTULUI

Zilele trecute, aşa după cum a relatat ziarul nostru, s-au încheiat săpăturile planificate pentru acest an pe şantierul arheologic de la Frumuşeni.

Cea mai importantă categorie de materiale recuperate în campania de cercetare la „Mănăstirea Bizere" o constituie pietrele profilate care aparţin unui repertoriu artistic foarte puţin cunoscut, de la confluenţa artei bizantine cu romanicul. Există baze şi capiteluri, fragmente de colonete, baghete de portaluri sau bolţi, fragmente de arce, decoraţii de paviment din materiale foarte diverse: marmură albă şi roşie, gresie galbenă şi roşie, travertin, ceramică. Dintre piesele de bronz se remarcă un cap de balaur, de la o reprezentare figurată a Sf. Gheorghe şi o linguriţă euharistică (de slujbă), ambele unicate. Două monede din prima jumătate a sec. al XII-lea asigură datarea unor faze ale bisericilor. Sticlăria de construcţie (ochiuri de geam rotunde şi ungiulare) este dublată de veselă (flacoane). Dintre piesele de os, cea mai semnificativă este fragmentul unui flaut. Între piesele de fier notăm pinteni, vârfuri de săgeţi de arbaletă şi arc, componente de harnaşament, o teslă de cioplit piatra, feronerie de construcţie. Ceramica este reprezentată printr-o cărămidă cu cruce incizată (aflată la căpătâiul unui călugăr), o farfurie smălţuită de origine bizantină, cahle-oală în formă de bulb de ceapă, loturi de veselă din sec. XII până în sec. XV.

Se estimează că totalul de 184 m. p. excavaţi reprezintă mai puţin de 15% din suprafaţa ocupată de biserici, mai puţin de 1/8 din suprafaţa cimitirului şi 1/5 din suprafaţa clădirii civile. Există încă spaţii serioase (estimate la circa 1/2 ha) care nu au fost nici măcar sondate. În ele ar putea fi regăsite o serie cu totul neaşteptată de clădiri sau obiective (alte biserici, clădiri gospodăreşti, construcţii de apărare).

În aceste condiţii, ritmul cercetării va trebui accelerat şi amplificat pentru a putea atinge performanţa maximală prin care monumentele de la Frumuşeni vor deveni obiective turistice conservate la sol, cu potenţialităţi cultural-economice majore pentru întregul areal.

Sperăm că şi cercetările arheologice începute pe şantierul Tauţ vor fi la fel de fructuoase.

VASILE FILIP
FOTO: ONORIU FELEA

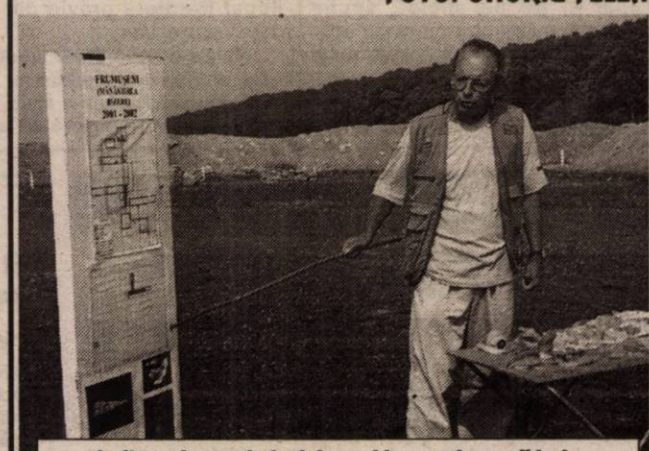

Arheologul Adrian Ursu dezvăluie comorile din pământul Frumuşeniului

OMAGIU EROULUI NAŢIONAL AVRAM IANCU

UNIUNEA VATRA ROMÂNEASCĂ, filiala judeţeană din Arad organizează manifestări de omagiere a Eroului Naţional AVRAM IANCU, la 130 de ani de la trecerea în eternitate şi în istorie, în anul 1872.

Manifestările se vor desfăşura după următorul program:

❑ **Vineri, 6 septembrie** 2002, începând cu ora 12,00, la monumentul eroului, de la Palatul Justiţiei din Arad (Tribunal). Programul va cuprinde ceremonialul religios, depunere de flori şi cuvântări omagiale.

Invităm să participe la program oficialităţile locale şi arădenii care doresc să aducă un omagiu Eroului Naţional Avram Iancu.

❑ **Duminică, 8 septembrie** 2002, se organizează o deplasare cu autocarul la ŢEBEA, prilejuită de manifestările naţionale ce se vor desfăşura la Mormântul Craiului Munţilor Apuseni, AVRAM IANCU, din Cimitirul eroilor şi martirilor neamului românesc.

Persoanele care doresc să participe la manifestările de la ŢEBEA, se pot adresa pentru informare şi înscriere la sediul Filialei Vatra Românească din Arad, Bd. Revoluţiei nr. 55 şi la tel. 254.115.

Comitetul director la filialei Arad a Uniunii „Vatra Românească"

FUNDAŢIA UNIVERSITARĂ
„VASILE GOLDIŞ" ARAD
Liceul Particular nr. 1 Arad
face înscrieri
pentru anul şcolar 2002-2003
în clasa a IX-a la următoarele specializări:

FILIERA TEORETICĂ:
a) filologie - limba engleză intensiv
b) matematică - informatică intensiv

FILIERA TEHNOLOGICĂ:
a) economic - curs de zi şi frecventă redusă (clasele IX - XII)

Informaţii: Secretariat
- Arad, str. Feleacului, nr. 1, bloc P + 1
tel. 0257/256.394

(273430)

SEARĂ SPANIOLĂ

Filarmonica de Stat Arad vă invită sâmbătă, 7 septembrie 2002, ora 20,00 la Biserica Minorită pentru o ... **„SEARĂ SPANIOLĂ".**

Concert dedicat aniversării a 300 de ani de activitate desfăşurată de Ordinul Minoriţilor în Arad, Amadeus Guitar Duo Dale Kavanagh & Thomas Kirchhoff. Dirijor Horst Hans Bäcker (Germania). În program: Horst Hans Bäcker - Rapsodia Mallorquina, Joaquin Rodrigo - Concierto Madrigal pentru două chitare şi orchestră, Gerald Garcia - Lorca Concerto pentru două chitare şi orchestră, Joaquin Rodrigo - Concierto de Aranjuez pentru chitară şi orchestră.

Kerwei în Aradul Nou

Forumul German Arad şi „Banat-J.A." România organizează, duminică 8 septembrie a.c., Sărbătoarea tradiţională germană „Kerwei", în Aradul Nou.

În program: ✒ orele 9 - întâlnirea perechilor în port popular la sediul F.D.G.A. Aradul Nou (Liceul german Arad); ✒ orele 9,30 - defilarea cu fanfara către biserică; ✒ orele 10 - slujba festivă la biserica romano-catolică din Aradul Nou; ✒ orele 11 - recepţie la casa parohială urmată de defilarea perechilor în Aradul Nou; ✒ orele 12 - recepţie la sediul F.D.G.A. Aradul Nou; ✒ orele 13 - masa festivă ✒ orele 16 - defilarea perechilor, program cultural şi licitarea buchetului; ✒ orele 21 - balul de kerwei la Liceul german.

La izvor de cânt şi dor

Duminică a avut loc la Lipova a XXI-a ediţie a Festivalului folcloric interjudeţean „La izvor de cânt şi dor", în organizarea Primăriei Lipova, Consiliului Local şi Casei de Cultură a oraşului Lipova. Cei 16 concurenţi, solişti de muzică populară din 8 judeţe, au evoluat în faţa unui numeros public şi a unui exigent juriu compus din personalităţi de seamă ale vieţii culturale şi politice: Daniela Băcilă, redactor-şef la secţia culturală a Radio TV Timişoara, Gheorghe Falcă, vicepreşedinte al C.J. Arad, Petru Gherman, primarul Lipovei, Marioara Miclea, profesor la Şcoala Populară de Artă Arad, Borita Mercea, cunoscută solistă de muzică populară, Ovidiu Boar, dirijorul corului Lira, Lăcrămioara Păduraru, preşedinta Comisiei de cultură a Consiliului Local Lipova, Pavel Filipaş şi Mihai Hent, cadre didactice şi animatori culturali lipovani.

Misiunea juriului a fost deosebit de grea, dată fiind calitatea deosebită a interpretărilor. Până la urmă, acesta a decis:

Premiul I: Marius Josceanu, Craiova, jud. Dolj.

Premiul II: Alina-Maria Bora, Hălmăgel, jud. Arad.

Premiul III: Elena Unc, Arad.

Menţiuni: Maria Olaru, jud. Vrancea, Georgel Nucă, jud. Vâlcea, Marioara Mogoroaşe, jud. Mehedinţi şi Flavia-Angelica Puică, Dieci, jud. Arad.

Premiul Special al Tinereţii: Mioara Luguzan, Arad.

Seara a continuat cu recitalurile soliştilor invitaţi: Borita Mercea, Cristian Sălăşan, Elisabeta Rudei, Aurel Budugan, Ionuţ Blaj, tânărul acordeonist Florin Suciu şi, nu în ultimul rând, primarul Petru Gherman.

Cu ropote de aplauze a fost răsplătită şi frumoasa evoluţie a ansamblului de dansuri populare al Centrului Cultural Judeţean Arad, instructor prof. Viorel Nistor.

Acompaniamentul muzical a fost asigurat de orchestra Casei de Cultură a oraşului Lipova, dirijor Gheorghe Brâncovean, iar prezentarea spectacolului a fost făcută cu talent şi discreţie de prof. Ioan Mânzatu.

În școlile arădene

SE SIMTE MIROSUL NOULUI AN DE ÎNVĂȚĂMÂNT

Bârzava: APA CURENTĂ, O PROBLEMĂ (ÎNCĂ) NEREZOLVATĂ

Primăria din Bârzava are în întreținere șase școli: Bârzava (cu clasele I-VIII), Lalașinț, Căpruța, Dumbrăvița, Groșii Noi, Slatina de Mureș (cu clasele I-IV) și trei grădinițe: la Bârzava, Căpruța și Dumbrăvița.

Pentru cheltuieli materiale și reparații - ne spune dl. Adinel Popovici, primarul comunei - Consiliul local a aprobat suma de 250 milioane lei. La cheltuielile materiale ponderea mare o constituie combustibilul (pentru că sunt peste 20 de încăperi care trebuie să fie încălzite la iarnă). În ceea ce privește pregătirea școlilor pentru începerea anului de învățământ 2002-2003: s-au făcut peste tot igienizări; instalație de apă la școala și grădinița din Bârzava, urmează reparații la acoperiș (sala de sport), „capitală" (la clădirea veche), gard de delimitare între curtea căminului cultural și școală.

Pe ultima sută de metri sunt reparațiile la grădinița din Bârzava (tencuieli, zugrăvire interioară și exterioară) mai ales că o încăpere (pentru a doua grupă de preșcolari) a fost de curând, preluată de la un chiriaș.

Cele mai mari probleme cu care se confruntă Primăria sunt legate de apa potabilă. Și aceasta pentru că nici o localitate din comună nu are rețea de apă curentă.

O mare problemă pe care edilii comunei, dacă vor primi sprijin financiar doresc să o rezolve cât mai repede fiind o necesitate nu numai pentru școli ci pentru toți locuitorii acestor sate.

Pentru că mai sunt doar câteva zile până la începerea noului an de învățământ, febra reparațiilor și curățeniei a cuprins aproape toate școlile arădene. De acest lucru ne-am convins și noi în documentarea pe care am făcut-o pe Valea Mureșului.

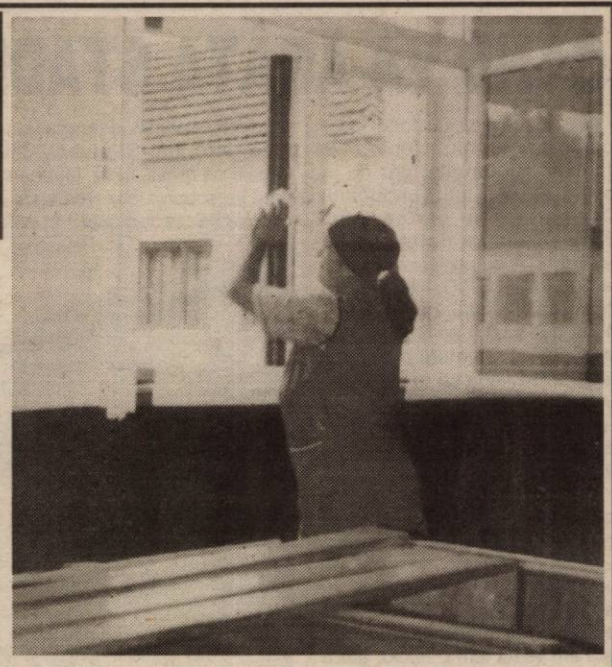

Ultimul „șantier" la Bârzava: grădinița

Primarul comunei Bârzava reușește să fie peste tot

La Vărădia de Mureș: CIRCULAȚIA AUTOBUZELOR, UN CALVAR PENTRU ELEVII NAVETIȘTI

La școala din Vărădia de Mureș sunt arondate 6 școli primare, din localitățile Stejar, Lupești, Julița, Baia, Slatina de Mureș și Nicolae Bălcescu - și 3 grădinițe P.N., la Vărădia, Lupești și Julița. Populația școlară este echilibrată, și anume 98 de elevi la gimnaziu, 101 elevi la ciclul primar și aproape 60 de copii la grădinițe.

Deoarece doar la Vărădia există școală generală, elevii de la sate fac naveta în comună. Întrebat care ar fi cel mai mare neajuns, directorul Iosif Savu a răspuns fără ezitări: „Pentru anul școlar 2002 - 2003, mi-aș dori să circule autobuzele în toate zilele, astfel încât dimineața elevii să ajungă la 7.30 iar după-masa să plece la 14.30. Anul trecut, lunea și vinerea, copiii plecau spre casă la ora 17.30, ceea ce e târziu."

La Școala generală din Vărădia de Mureș se refac teracotele

Banii alocați pentru toate școlile (120 de milioane de lei) sunt, cum era și de așteptat, insuficienți. Din acești bani se fac reparațiile curente, care la unele școli s-au încheiat deja, la școala din Vărădia se parchetează o sală de clasă și se remontează cinci teracote. Totuși, după cum ne spunea directorul, în școli se simte nevoia de mobilier nou, mai ales că, având 8 calculatoare, școala din Vărădia va înființa și un cabinet de informatică.

Radna: TERENUL DE SPORT AL ȘCOLII VA FI REFĂCUT DIN SPONSORIZĂRI

Impunătoarea clădire a Școlii Generale Radna este veche de peste 100 de ani. Ca o curiozitate, în structura scărilor de marmoră se pot vedea fosile de melci! Dar, în ciuda timpului, clădirea arată bine, probleme majore nu sunt, ne spune proaspătul director Lucian Don. A fost reparat acoperișul, care le-a cam dat de furcă toată iarna, acum se fac igienizări pentru a-i primi așa cum se cuvine pe cei peste 300 de elevi de clasele V - VIII care învață aici. După toate semnele, la iarnă copiii și dascălii nu vor suferi de frig, pentru că încălzirea - cu lemne - nu pune probleme.

Cel mai mare „of" al directorului Don, profesor de educație fizică, este starea de deteriorare a terenului de sport. După estimările sale, ar fi nevoie de 8 - 9 milioane de lei pentru a fi pus la punct, bani pe care directorul crede că îi va obține de la sponsori. În stadiu de proiect se află și amenajarea unei săli festive.

La Mândruloc: CE-AM VORBIT... VORBE AU RĂMAS

În luna iunie a acestui an, înaintea vacanței de vară, școala din Mândruloc s-a confruntat, fără succes, cu legea privind retrocedările către foștii proprietari. La vremea aceea, cotidianul nostru a prezentat amplu problema, trăgând de mânecă autoritățile locale (Primăria Vladimirescu) pentru găsirea unei soluții. Cu câteva zile în urmă, am revenit în Mândruloc pentru a vedea dacă și cum s-au rezolvat lucrurile.

Dar să reluăm, pe scurt, firul evenimentelor.

Anexa vechii școli din Mândruloc - promisă pentru arhivă și bibliotecă, - a rămas (până când?) în ruină

Una din clădirile școlii, evacuată

Activitatea școlii din Mândruloc se desfășura în două clădiri (una pentru ciclul gimnazial, alta pentru ciclul primar, bibliotecă, arhivă ș.a.). Asta până la finele anului școlar trecut, când una din cele două clădiri (cea pentru ciclul primar) a trebuit să fie evacuată, deoarece urmașii fostului proprietar au câștigat procesul de retrocedare. Ca atare, conducerea școlii a solicitat Primăriei Vladimirescu imobilul de la nr. 252, prima școală din localitate, unde s-a învățat până în 1965, când activitatea s-a mutat în clădirea acum retrocedată. Cu alte cuvinte, când s-au văzut lipsiți de unul din spații, dascălii au cerut altul, care odată le aparținea. Însă au aflat cu surprindere că acest imobil fusese închiriat, pe o perioadă de 5 ani, unei farmacii. Unde să mai meargă? Ce se va întâmpla cu cei aproape 50 de copii care învățau aici? Dar cu biblioteca, arhiva, materialele didactice depozitate acolo? Pentru a calma spiritele, autoritățile locale din comuna Vladimirescu, primarul Pantoș și viceprimarul Crișan, au promis că se rezolvă, sugerând soluția „coabitării" cu farmacia. Ce s-a ales de aceste promisiuni?...

Mai nou, școala se mută în... grădiniță

După repetate apeluri la Prefectură, la Procuratură, la Primăria Vladimirescu, situația a rămas neschimbată. După spusele prof. Maria Dinu, nici vorbă ca școala să împartă clădirea cu farmacia. Noua sugestie este să se mute la grădinița din localitate. Aici există două încăperi în care s-ar putea amenaja două săli de clasă pentru cei 50 de copii și o sălită care ar putea funcționa drept cancelarie pentru învățătoare. Însă una din cele două săli este într-o stare de nedescris și nimeni nu pare să se apuce de treabă. Ca să nu mai vorbim că arhiva școlii a fost înghesuită la secretariat, că pentru bibliotecă nu s-a găsit încă un loc. Ce se va întâmpla, nu se știe nici acum, cu zece zile înainte de începerea anului școlar. Măcar acum, în ceasul al 12-lea, cei responsabili ar trebui să se „scuture" puțin și să limpezească apele.

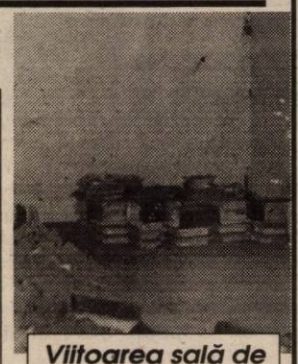

Viitoarea sală de clasă la Mândruloc (?!)

REPARAȚII DIN FONDURI EXTRABUGETARE

Școala cu clasele I-VIII „Aurel Vlaicu", aflată pe str. Fulgerului din Arad este în toiul pregătirilor pentru începerea noului an școlar.

Pentru aceasta, se lucrează în principal la grupurile sanitare, unde se văruiește, se repară instalațiile, se vopsește. Aceste lucrări sunt efectuate din fonduri extra-bugetare.

Comitetul de părinți este foarte activ, ajutând școala pentru reparațiile necesare în sălile de clasă. În clasa a VI-a E se raschetează, în altele se vopsește, iar în altele se repară încuietorile și se lăcuiesc ușile. De asemenea, s-a montat un sistem de alarmă, s-a făcut iluminarea exterioară și s-a marcat trecerea de pietoni.

În școală pot învăța aproximativ 1000 de elevi.

Școala este formată din două corpuri de clădire. În clădirea veche există, pe lângă săli de clasă, laboratoare de chimie, fizică, biologie și cabinete de limba română, matematică, geografie, istorie, desen. Tot în această clădire, mai sunt cabinetul de limba engleză, care funcționează în două săli și a fost amenajat cu ajutorul partenerilor din Anglia; o sală specializată pentru religie și noul cabinet de limba germană (unde își țin cursurile elevii de la secția germană intensiv, o secție nou-creată). Această secție dispune de o bibliotecă proprie dotată prin bunăvoința unei familii din Germania care a vizitat școala și va continua să o susțină.

În corpul nou, la parter, există 4 săli de clasă, o clasă de limba maghiară - ciclul primar, sala de educație tehnologică și un cabinet de calculatoare pentru ciclul primar. La etajul I există o sală de sport foarte mare, iar la etajul II un cabinet de calculatoare pentru gimnaziu.

În cadrul pogramului Socrates finanțat de Comunitatea Europeană se înscrie și proiectul Comenius I, desfășurat în cadrul școlii „Aurel Vlaicu", cu tema „Prietenie și comunicare indiferent de limbă și distanță", care are parteneri în Norvegia și Franța. La intrarea în școală pe elevi îi întâmpină următorul mesaj: „Școala noastră are porțile deschise pentru toți cei care au nevoie de educație, indiferent de etnie și religie."

Curând Școala generală „Aurel Vlaicu" va împlini 20 de ani de existență, prilej cu care doamna director Tămășan face un apel către toți absolvenții să ia parte la festivitatea ce se va desfășura cu această ocazie. Data exactă a festivității va fi comunicată prin presă.

Pagină realizată de

CĂTĂLINA LATU
VASILE FILIP
ZORICA ȘIPOȘ

FOTO:
ȘT. MATYAȘ

CÂND VA ARĂTA STADIONUL UTA DE DIVIZIA A?

Se cam joacă cu focul conducătorii clubului fanion al Aradului. Nu de alta, dar nu în fiecare zi va fi Ion Turculeanu observator din partea Ligii Profesioniste de Fotbal, la un meci al UTA-ei, pe teren propriu. Dacă la jocul cu F.C. Național s-a scăpat basma curată, nu credem că cei de la UTA ar fi dispuși să fie pârliți cu o amendă usturătoare, ori să vadă că un observator mai șmecher nu vrea să dea drumul la joc, din cauza ocupării de către spectatori, a tribunelor în reconstrucție.

De ce spunem toate acestea. Pentru că, de la prima etapă și până acum, la stadion nu s-a făcut aproape nimic. Peluza de sub tabelă arată ca în urmă cu 20 de zile, cu excepția câtorva dale de beton, aruncate prin zonă. Asta am văzut ieri. Dincolo, adică vizavi, o treime din tribună e gata, una mai trebuie dată cu var, și finisată, iar ultima treime este aproape neatinsă, doar gradenele fiind date jos. Și-atunci, chiar dacă e pe gratis, îl mai întrebăm o dată pe subprefectul Remețan: de ce stagnează lucrările? În ciuda faptului că tot încearcă să ne îmbuneze, omul care era însărcinat să rezolve problema stadionului, Florin Remețan uită un lucru: când se dau lucrări acelor firme, nu li se face un favor? Și-atunci, d-le Remețan, nu mai declarați că se rezolvă. Știți de ce? Pentru că - să zicem - la meciul cu Sportul Studențesc, vine un observator FRF care nu cunoaște ori nu vrea să cunoască pe nimeni, iar când vede stadionul invadat, amână partida cu 24 de ore, din cauza proastei organizări. Ce veți spune atunci? Așa că, în loc să ne lămuriți pe noi cum stau lucrurile, mai bine ați pune piciorul în prag. Dacă nu puteți, spuneți!

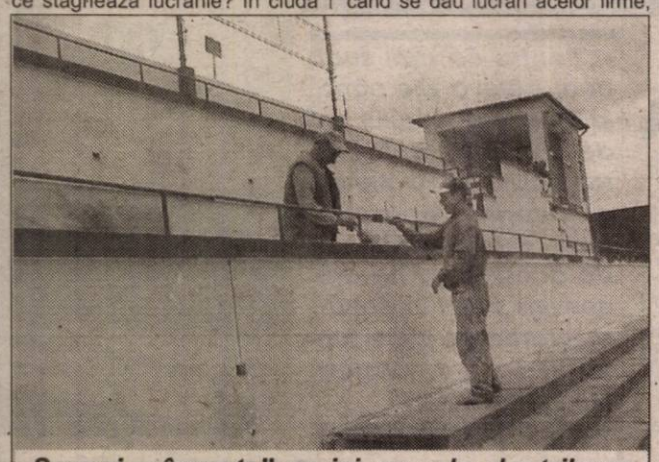

Se mai „cârpește", pe ici, pe colo, dar tribuna a II-a tot în bătaia vântului rămâne...

Despre tribuna a doua, destinată celor din mass-media, nici o veste bună. Ieri, la orele prânzului, absolut nimic nu era schimbat față de jocul cu F.C. Național. Ce faceți, domnilor de la UTA? Poate ne găsiți și nouă un loc, undeva, unde să ne putem desfășura activitatea într-un mod civilizat. Nu de alta, dar cu tribuna a II-a ați dat-o rău în bară. Alo, se aude?

LEO SFÂRA
Foto: ȘT. MATYAȘ

Handbal masculin

ULTIMUL TEST ÎNAINTEA CAMPIONATULUI PENTRU H.C. ARAD

Handbaliștii arădeni au disputat ieri, la Sala Sporturilor, un ultim meci de verificare înaintea campionatului ce va începe sâmbătă. Partenera de întrecere a fost formația „Poli" Timișoara, ce activează în primul eșalon handbalistic al țării. Acolo unde dorește să ajungă și H.C. Arad de mai multă vreme. De altfel, echipa s-a pregătit în această vară pentru ca obiectivul să se împlinească la finele sezonului competițional. Cantonament la Băile Felix, o serie de partide amicale care se văd în jocul sportivilor. Și în meciul de ieri, handbaliștii arădeni au opus rezistență, au interceptat destule mingi, dar experiența vizitatorilor în Liga Națională a contat. Meciul s-a încheiat cu victoria Politehnicii, 38-32 (18-13), după ce până prin minutul 20 gazdele s-au aflat la conducere. Pentru H.C. Arad au marcat: Dreghici 9, Huian 8, Gabor 5, Kovaci 3, Ursache 2, Cristescu 2, Biriș 1, Revilak 1, Dărăbuț 1. De notat că poarta arădeană nu a fost apărată de nici unul dintre cei doi titulari: Ungureanu și Drăgan, învoiți de la meci. Și tot ieri, jucătorul Cristescu s-a accidentat la gleznă, dar se va putea conta pe serviciile lui în partida de sâmbătă cu Universitatea Reșița.

ADELA C.

DOUĂ DIVIZII ÎNTRE UTA ȘI TELECOM!?

UTA - Telecom 4-4

Au marcat: Ianu (2), Manta, Turcan, respectiv N. Mitu, I. Ardelean, Petruț (2).

UTA: Bogdan-Panin, Bier, Demian, Panaitescu - M. Popescu, Mărginean, Nagy, Pit - Ianu, Manta. **Au mai jucat:** Buhuș, Rus, Vintilă, Turcan, Grozav.

Telecom: Tufișî-Toma, Grad, Arman, Szellelky-Oprescu, Vuin, Szylier, Militaru-N. Mitu, Ardelean. **Au mai jucat:** Maghici, Savin, Cati, Petruț, Cohan, Gligor, Lengyel, Heteș.

Parcă Telecom ar fi în „A"

Partida de verificare de ieri a adus în tribune circa 500 de oameni. Mizând - probabil - pe acest lucru, cei de la UTA au pus și bilet de intrare. Poate, pe viitor, se va intra cu bilet la fiecare antrenament. Cine mai știe... Suntem curioși unde se mai practică acest lucru, iar de la UTA credem că a fost ideea lui Ioan Calmore...

În această situație, cei din tribune și-au permis să spună tot felul de lucruri. Printre altele am auzit: „Ce este la UTA, nu este posibil!"; „Nu avem echipă, nu avem antrenor, nu avem puncte, dar avem bilete de intrare la antrenament"; „Pe ăștia de la UTA nici nu-i cunosc, sunt câțiva fotbaliști fără nume"; „Parcă Telecom ar fi în Divizia A. Oricum, nu există o diferență de două divizii între cele două formații."

Și psihologul Negrea a cedat

Cine înjura cel mai abitir pe stadion? Bineînțeles, Nicu Ieran! După ce ne-a spus că nu a vrut să-l lase pe stadion fără bilet - dar nu a zis că apoi a sărit gardul și și-a murdărit hainele - președintele Partidului Necomuniștilor s-a așezat în spatele psihologului clubului UTA, d-na Simona Negrea. La un moment dat, aceasta a cedat nervos și s-a mutat cu un rând mai jos, pentru a scăpa de urletele lui Nicu Ieran. Păcat, căci avea un extraordinar obiect de studiu...

Njok este accidentat

Nici bine nu a ajuns la Arad, căci jucătorul camerunez Njok s-a accidentat, la antrenamentul de ieri dimineață. Chiar dacă nu a fost folosit, antrenorul Popa a încercat să-i facă deja loc în echipă, retrăgându-l pe M. Popescu, pe postul de mijlocaș dreapta. După cum a evoluat ieri și făcând o paralelă cu ceea ce a făcut până acum în atacul UTA-ei, putem spune că antrenorul Popa poate jubila...

LEO SFÂRA

Programul meciurilor pe care H.C. Arad le va disputa în tur

H.C. Arad - Univ. Reșița (07.09.2002)
H.C.M. Oradea - H.C. Arad (14.09.2002)
H.C. Arad - Potaisa Turda (21.09.2002)
H.C. Sighișoara - H.C. Arad (28.09.2002)
H.C. Arad - Siderurgica Hunedoara (05.10.2002)
Aranca Sânnicolaul Mare - H.C. Arad (12.10.2002)
H.C. Arad - H.C. Mehedinți (19.10.2002)
Unio Satu Mare - H.C. Arad (23.10.2002)
H.C. Arad - S.C. Baia Mare (26.10.2002)
H.C. Aleșd - H.C. Arad (02.11.2002)
H.C. Arad - Comprest Lugoj (09.11.2002)

Baschet masculin

„AMICALELE" CONTINUĂ PENTRU WEST PETROM

Pentru echipa campioană această pauză competițională reprezintă pe lângă antrenamente și o serie de partide amicale cu diferite formații. La sfârșitul săptămânii, campionii entitre au disputat trei meciuri de verificare în cadrul Cupei West Petrom. De astăzi și până sâmbătă, baschetbaliștii pregătiți de Ofer Berkovich participă la un turneu în Ungaria, la Kecskemet, unde vor întâlni pe lângă gruparea gazdă, formațiile Szeged și Elba Timișoara. Iar săptămâna viitoare, tot în Ungaria, „petroliștii" sunt invitați la un mini-turneu, de data aceasta la Debrecen.

A. C.

Baschet feminin

PULSUL ZILEI LA B.C. ICIM

Echipa vicecampioană a țării, B.C. ICIM, susține astăzi dimineață un meci amical în Ungaria cu formația Szeged, care evoluează în prima ligă maghiară. Se dorește ca săptămâna viitoare, la Arad, să aibă loc partida revanșă. Rămâne, însă, de văzut dacă vor fi de acord și conducătorii Szegedului. Tot astăzi, Anca Popovici, una dintre conducătoarele de joc ale ICIM-ului, participă la Sibiu la un trial de selecție pentru lotul de junioare. În ceea ce privește turneul de la Cluj, deocamdată e sub semnul întrebării, șansele ca acesta să se desfășoare fiind minime. Cert este că, în perioada 13-15 septembrie va avea loc Cupa ICIM, unde și-au anunțat prezența formațiile Livas Târgoviște, Universitatea Cluj și Rapid București.

A.C.

ÎN C. N. DE JUNIORI REPUBLICANI

A început returul

Cea mai grăbită competiție fotbalistică din România, Campionatul Național de juniori republicani a ajuns deja la prima etapă a returului. Asta, din dorința federalilor de a schimba sistemul competițional, care de anul viitor se va desfășura după sistemul primăvară-toamnă, sezonul încheindu-se la finele unui an calendaristic.

Până atunci însă, iubitorilor fotbalului arădean le reținem atenția cu rezultatele și pozițiile din clasament ale echipelor favorite...

Seria a VI-a
Juniori A

În etapa a 10-a, F. C. UTA a dispus cu 4-0 (goluri: Românu, Brânda, Ștefănuc și Rusu) pe teren propriu de Gloria Reșița. Cu opt victorii și două înfrângeri, juniorii „Bătrânei Doamne" s-au desprins la 10 puncte în fruntea clasamentului, având aproape asigurată calificarea în faza următoare a competiției.

Juniori B

Micuții lui Ștefan Mândru au trecut cu 2-1 (goluri Lionti și Pavel) de Gloria Reșița. Aici, F. C. UTA ocupă locul III, iar mai sus de locul II (care nu se premiază) nu poate ajunge, deoarece Banatul Timișoara are 10 din 10.

Seria a XVII-a
Juniori A

Echipele de juniori ale divizionarelor C arădene ce evoluează în această serie - cu excepția numită F. C. Telecom - se cam înghesuie în partea a doua a ierarhiei. În etapa a 12-a, arădenele au „obținut" zero victorii din 5 meciuri. Rezultate: Sânicolaul Mare-Frontiera Curtici 6-1; Electrica Timișoara-West Petrom Pecica 3-2; C. S. Ș. Lugoj-Inter Arad 7-2; CSU Poli Timișoara-Tricotaje Ineu 2-1; ACU Arad-F. C. Poli Timișoara 0-2; F. C. Telecom - a stat.

Mare bătaie pe locurile fruntașe cu echipa „telefonistă" având șanse la primul loc. Acum, avem în ordine: 1. F. C. Poli 32 p. (10 jocuri); 2. C. S. Ș. Lugoj 30 p (11 jocuri); 3. Sânicolaul Mare 30 p. (11 jocuri); 4. F. C. Telecom 29 p. (10 jocuri). Cât despre „performanța" Curticiului, cu zero puncte, ne e rușine să vobim...

Juniori B

Nici aici nu stăm prea bine. Dacă întoarcem clasamentul cu susu-n jos, găsim pe primele patru locuri echipe din fotbalul județului nostru. E bine că avem măcar două excepții, F. C.Telecom și ACU Arad, care se bat pentru un loc pe podium.

Rezultate: Sânicolaul Mare-Curtici 9-0; Electrica-West Petrom 3-0 (masa verde); Lugoj-Inter Arad 4-2; CSU Poli-Tricotaje Ineu 3-0; ACU Arad-F. C. Poli 8-0; (goluri: Haș - 4; Croitoru - 2, Aelenei și Cristea); Telecom - a stat.

Situația în frunte se prezintă astfel: 1. Electrica 34 p (11 j); 2. F. C. Telecom 32 p (10 j); 3. ACU Arad 28 p (11 j); 4. F. C. Poli 28 p (10 j).

DANIEL SCRIDON

Formula 1 - mai palpitantă!?

Cititorii cotidianului "Bild" consideră că Formula 1 ar putea redeveni interesantă dacă pilotul echipei Ferrari, Michael Schumacher, și-ar alimenta singur mașina la boxe în timpul curselor de F1, informează publicația germană.

Cotidianul "Bild" a lansat un sondaj pe tema "Cum ar putea redeveni palpitantă Formula 1?". Ziariștii germani au făcut o selecție a celor mai interesante soluții găsite de cititori:

- Michael Schumacher ar trebui să piloteze o mașină cu două locuri în care să o ia și pe soția sa Corinna.

- Pentru fiecare punct acumulat în clasament, Michael Schumacher ar trebui să pună cîte un kilogram în plus pe monopostul său. Mașina Ferrari ar fi cu 122 de kilograme mai grea și astfel ar avea șanse și ceilalți piloți.

- Dacă Schumacher ar remorca o mașină BMW sau Mercedes le-ar asigura acestora măcar poziția a doua în clasament.

- Michael Schumacher ar trebui să meargă cu spatele, pentru ca ceilalți piloți să aibă vreo șansă.

- Dacă monopostul Ferrari ar avea doar trei roți, Formula 1 ar fi mult mai palpitantă.

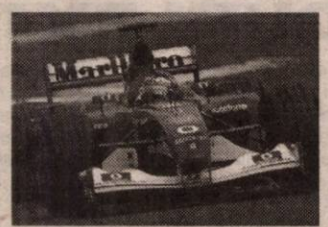

- Pentru ca Michael Schumacher să nu mai cîștige fiecare cursă, ar trebui ca echipa Ferrari să fie condusă de managerul clubului Bayer Leverkusen, Reiner Calmund, care i-ar asigura poziția a doua, a propus un suporter german făcînd aluzie la faptul că în sezonul trecut formația germană a ratat titlul, după ce a fost învinsă în ultima etapă din Bundesliga și a pierdut finala Cupei Germaniei, precum și pe cea a Ligii Campionilor.

PORTARUL TAGLIALATELA ȘI ATACANTUL NEGRI - LA STEAUA

Jucătorii italieni Giuseppe Taglialatela și Marco Negri, cu care FC Steaua se află în tratative, sînt așteptați să se alăture lotului condus de Cosmin Olăroiu astăzi, în cantonamentul de la Complexul Astoria din Snagov, unde echipa stelistă se află într-un stagiu de pregătire, informează site-ul oficial al grupării militare.

Portarul Giuseppe Taglialatela, în vîrstă de 33 de ani, a evoluat ultima oară la formația AC Fiorentina, în timp ce atacantul Marco Negri, de 32 de ani, a activat ultima dată la gruparea de Serie B Cagliari.

FLORIN MARIN REVINE LA DINAMO

Biroul Executiv al FC Dinamo a decis, numirea tehnicianului Florin Marin în funcția de antrenor principal al formației din Șoseaua Ștefan cel Mare.

Florin Marin va fi ajutat de antrenorul italian Esio Gelain și de Gheorghe Nițu, care se va ocupa de pregătirea portarilor. Cei trei antrenori au semnat contracte pe o perioadă de un an, cu drept de prelungire pe încă unul.

Noua conducere tehnică a formației Dinamo, care a efectuat, ieri, de la ora 10.30, la Săftica, primul antrenament cu echipa "alb-roșie", va avea ca obiectiv cîștigarea Cupei și a campionatului României.

GRUPUL ȘCOLAR DE ARTE ȘI MESERII „SPIRU HARET" (UCECOM) Arad

face înscrieri pentru anul școlar 2002/2003 la următoarele forme de școlarizare:

ȘCOALA PROFESIONALĂ pentru absolvenți de 8 clase cu sau fără examen de capacitate la următoarele meserii:
- Frizer, coafor, manichiurist, pedichiurist
- Mecanic auto
- Tinichigiu vopsitor auto
- Operator calculator pentru comerț și alimentație publică
- Ospătar
- Bucătar

ȘCOALA POSTLICEALĂ (cu sau fără diplomă de bacalaureat)
- Agent vamal
- Analist programator
- Coafor stilist
- Cosmetician
- Asistent de gestiune financiar contabil

ȘCOALA TEHNICĂ DE MAIȘTRI 2 ani
- Maistru mecanic
- Maistru electrician

Înscrierile se fac la sediul școlii din str. Emil Gârleanu nr. 1.
Informații suplimentare la telefon 0257/280967. (1585024)

Știai că noi suntem aici de 4 ani !!!
puteai să ne cauți de atunci !

Arad Sibiu
Brașov Ploiești
Cluj Napoca Timișoara
Odorheiu Secuiesc Târgu Mureș
Oradea

Împrumuturi (C.A.)
pentru imobile și alte bunuri

pe 10 ani cu comision 4% pe an,
pe 3 ani cu comision 10% pe an.

Informații: tel 057 254 399
Arad str. I.C. Brătianu, nr. 11
(fosta 30 Decembrie)
Program: Luni - Vineri 10^{00} - 17^{00}

S.C. AGRIROM S.R.L.

Cumpără
- semințe de floarea soarelui
- umiditate max. 9%
- corpuri străine max. 2%
- prețul oferit, cel mai ridicat preț al pieței
- plata la livrare
- predarea în bazele „S.C. Cerealcom" din Arad, Sântana, Pecica, Vinga

Informații la telefon: 0257-250 880
Persoana de contact: ing. **Chirean Călin** 0745-347 202
Fackelmann Gizella 0745-610 312 (C.A.)

SC L' INTIMO di CAMILLA SRL

Bujac - Str. Independenței Nr. 3
Telefon 289.244

Angajează:
- **1 persoană calificată** pentru banzic - croi lenjerie intimă femei
- **confecționere** cu experiență

Se asigură:
- salarizare atractivă
- bonuri de masă
- se decontează abonamentele
- se asigură transport de la firmă la stația de tramvai atât dimineața cât și după masă

(1585032)

ANOTIMPURILE

Certificat de depozit în lei

BANCA COMERCIALĂ CARPATICA

Dobândă: fixă pe fiecare anotimp — **Termen: 360 zile**

24% 23% 22% 21%

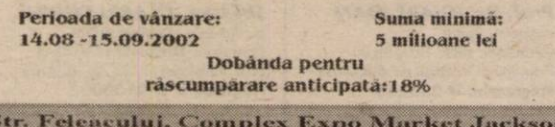

Perioada de vânzare: 14.08 -15.09.2002
Suma minimă: 5 milioane lei
Dobânda pentru răscumpărare anticipată: 18%

(c.)

Str. Feleacului, Complex Expo Market Jackson
Tel.:21.69.84

MONSANTO

aims

Monsanto este unul dintre liderii mondiali in domeniul furnizarii de inputuri agricole si solutii integrate pentru agricultori. Compania produce diverse tipuri de seminte si furnizeaza partenerilor sai de afaceri tehnologia necesara pentru combaterea insectelor si buruienilor. In Romania, Monsanto este prezenta din anul 1995 si datorita cresterii sale continue pe piata romaneasca, clientul nostru este, in prezent in cautarea unor profesionisti pentru postul de:

Director Regional Productie Seminte

cu domiciliul stabil in Timisoara, Arad sau Bihor
Cod: PS

Cerinte:
- Absolvent studii superioare, specializarea Agronomie/ Horticultura;
- Experienta anterioara in productia de seminte - 5 ani
- Experienta in comertul cu cereale constituie un avantaj;
- Cunostintele de limba engleza constituie un avantaj;
- Permis de conducere si disponibilitatea de a calatori;
- Bune cunostinte de operare PC;
- Personalitate puternica, incredere in sine;

Principale indatoriri si responsabilitati:
- Coordonarea productiei de seminte contractate de Monsanto in zona de vest a tării;
- Promovarea de produse noi si realizarea campaniilor de promovare;
- Organizarea loturilor demonstrative de camp;
- Urmarirea termenelor contractuale si a realizarii platilor;
- Dezvoltarea unor relatii de parteneriat cu distribuitorii si fermierii din zonele de responsabilitate;

Candidatii care corespund acestor cerinte sunt rugati sa trimita un CV detaliat in limba romana sau engleza la AIMS Human Capital Romania,
numar fax 0256-191008 / email: timisoara@aims.ro
Va rugam sa mentionati codul pozitiei pentru care candidati. Doar candidatii selectionati vor fi contactati
Termen limita de trimitere a CV-urilor 15 Septembrie 2002
www.aims.ro

(2734007)

S.C INSTAL IMPEX S.R.L.

VĂ OFERĂ
prin magazinele din:

Arad str. Andrei Saguna nr. 29, tel./fax: 211292, 213172
str. Episcopiei nr. 24, tel: 270091

Toată gama de articole și echipamente pt. Instalații tehnico-sanitare, gaze și încălzire.
- Baterii Kludi, Mofem, Sanmix (garanție 5 ani)
- Căzi de duș și baie (Spania și Germania)
- Cabine duș Sanplast
- Rezervoare WC Laguna, Vision, Tornado, Geberit
- Centrale termice Junkers Bosch, Vaillant
- Radiatoare Purmo și Dunafer
- Țevi și fitinguri multistrat Metzerplas (Germania)

Produse de calitate la prețuri accesibile.

INVESTEȘTI O DATĂ ȘI BENEFICIEZI O VIAȚĂ-NTREAGĂ !

(c.a.)

PROD AGRO BIAN

ATENȚIE AGRICULTORI!

SC PRODAGRO BIAN SRL
ARAD, STR. BICAZ NR.6, TEL/FAX 0257/288306

Pune la dispoziția cumpărătorilor o gamă largă de semințe și substanțe de tratament pentru campania agricolă de toamnă:
- **sămânță de grâu subvenționată:** ALEX (B_1; C_1), ARIEȘAN (C_1), TRANSILVANIA (C_1), EXCLUSIV (Austria C_1 și C_2), EXQUISIT (Austria C_1), PARTIZANKA (Serbia C_1), NOVISAD (Serbia C_1), LINDA (Ungaria C_1) SERINA (Ungaria C_1)
- **sămânță de orzoaică:** LAURA
- **sămânță de orz:** PLAISANT, BALCAN
- **substanțe de tratat sămânța:** VITAVAX 200 FF, SUMI 8 2FL, ORIUS, REAL 200 FS, PANOCTINE, PROTILIN, VITALIN, DIVIDEND STAR, SUMIDAN, TIRADIN, LINDANE
- **Îngrășăminte chimice:** AZOTAT, COMPLEXE, SUPERFOSFAT
- ROUNDUP, pentru distrugera burienilor de pe mirişti sau pentru uniformizarea şi grăbirea coacerii la porumb, soia, floarea-soarelui.

(C.A.)

Produsele se vând la depozitul din Arad și la magazinele din județ.

SHELL ARAD

ANGAJEAZĂ
PERSONAL VÂNZĂRI (lucrător comercial)
pentru MINIMARKET „SELECT"

CERINȚE: - seriozitate
- experiență
- spirit de echipă

SE OFERĂ: ● SALARIU MOTIVANT
● ATMOSFERĂ DE LUCRU DEOSEBITĂ

C.V.-urile - Bd. Decebal 26, ap.1 A. Informații la telefoanele 284.770, 284.766.

(9878864)

EST TRANS CONSTRUCT

angajează

încărcător distribuitor

Condiții: ▲ vârsta maximă 35 ani
▲ stagiul militar satisfăcut
▲ domiciliul stabil în Arad ▲ cazier
▲ recomandare de la ultimul loc de muncă

Relații la sediul firmei - ARAD, CALEA RADNEI NR. 262 A, vineri, 6 septembrie între orele 10^{00} și 13^{00}.

(2366079)

S.C. IMAR S.A. ARAD

cu sediul în Arad, Calea Aurel Vlaicu nr. 14

angajează urgent

Confecționeri - croitori

INFORMAȚII SUPLIMENTARE
pot fi obținute de la Serviciul „Organizare-Personal-Informatică" din cadrul **S.C. „IMAR" S.A. Arad, telefon: 236.764; 236.765; 236.766; 236.767 - int. 241.**

(1585015)

Lichidare de stocuri şi mijloace fixe cu diminuare de preț de 5% pe licitație până la adjudecare

SC Expert SA

În calitate de lichidator al S.C. ALFAR S.A. - SERE Arad, în conformitate cu prevederile Legii 64/1995, republicată, VINDE LA LICITAȚIE PUBLICĂ, DESCHISĂ, CU STRIGARE, în fiecare zi de marți, ora 12.00, următoarele bunuri:

● mașini scris	● convertizoare sudură
● bandă transportoare(inc.)	● pompe stropit
● diferiți rulmenți	● electropompe, cazane duplicat
● remorci legumicole	● balanțe semiautomate
● dulapuri frigorifice	● bancuri de lucru
● machete protecția muncii	● conserve legume - fructe
● obiecte de inventar (mese birou, scaune, dulapuri)	● motoare electrice 22 KW noi
● borcane diferite dimensiuni	● piese schimb diverse
● mese inox	● autoclave inox 800 l
● pompe Lotru	● mașină de găurit
● trafosudură	● diferite mașini unelte

	Preț lei (TVA inclus)
● cisternă auto (inc.)	2.000.000
● autoclave 800l (3 buc.)	12.757.446/buc.
● cazan duplicat (2 buc.)	10.934.953/buc.
● instalație produs sifon	546.748
● trafosudură	4.084.016
● transportină hidraulică	510.502

Lista bunurilor scoase la vânzare, prețul de pornire și regulamentul de licitație sunt afișate la sediul societății Alfar SA, Calea Zimandului nr. 3.

(C.A.)

Relații suplimentare Dl. Tanca Gheorghe, tel. 0257-276.101.

MANEX MA

Am importat utilaje performante pentru atelierul de ascuțitorie

ARAD, STR. GUTTENBRUNN, NR. 100, TEL/FAX 0257-286.834

Importator pânze circular din Italia

NOU

- Lacuri, diluanți, grunduri, vopsele, palux, acetonă;
- Folie strech, bandă polipropilenă 12,15 mm;
- Placaje, pal furniruit, placaj furniruit, pal simplu, panel;
- Pîslă, discuri diamantate, fir fuzibil, mucava, Tifel, MDF;
- Aracet, prenadez 300, parafină, urelit R și P;
- Accesorii mobilier **SIRO**, feronerie **BLUM**, glisiere, șuruburi pentru lemn, capete pentru înșurubat, garnituri uși, poliuretan, PFL, 3.2 mm, electrozi;
- Pânză panglică, cuțite de rindeluit, freze, burghie;
- Abrazive, pietre polizor, discuri abrazive, baiț, colorant, lac, cepuri lemn, plută pt. banzic.

Suntem reprezentanți ai firmei Norton (abrazive) pentru județele Arad, Timiș, Hunedoara, Caraș

Deschis Luni - Vineri între orele 8-16

(2733750)

S.C TRANSDARA S.A ARAD ANGAJEAZA:

> **2 SOFERI** pentru autobuz(gradeleB,C,D,E),dom.in Arad vechime ca sofer min.5ani,virsta max.40ani,telefon.
> **1 SOFER** pentru autobuz(B,C,D,E),dom.in Zarand, vechime ca sofer min.5ani,virsta max.40ani,telefon.
> **1 INGINER STAGIAR**:absolvent studii superioare auto, promotia 2002,dom.in Arad,telefon.
> **1 ELECTRICIAN AUTO**:dom.in Arad,experienta in domeniu, virsta max.40ani.

Relatii la sediul firmei: str.Liviu Rebreanu nr.95
Tel: 0257 256 308

(C.A.)

Penitenciarul Arad

intenționează să achiziționeze prin procedura „Cerere de ofertă" următoarele produse:

- confecții metalice suprainălțare gard împrejmuiri; Cod C.P.S.A. 2873.13
- tâmplărie aluminiu cu geam termopan; Cod C.P.S.A. 2812.10
- panouri termoizolante din tablă cutată; Cod C.P.S.A. 2710.40
- beton pentru egalizare Cod. C.P.S.A. 2663.10

Relații suplimentare și documentele pentru achiziție se pot procura de la Penitenciarul Arad, str. 6 Vânători, F.N. începând cu data de **06.09.2002.**
Costul unui caiet de sarcini este de **100.000 lei.**
Data limită pentru depunerea ofertelor este **23.09.2002, ora 10,00** la sediul unității, iar deschiderea ofertelor se va face în **23.09.2002, ora 11,00.**

(c.b.)

Regăseşte PASIUNEA

www.regaseste-pasiunea.ro

Prof. Dr. IOIART IOAN *urologie* - **Spital** *Consultații:* **zilnic** 14.00-18.00 Piața Mihai Viteazul nr. 6-8, Arad **Programări: ☎ 255255**	***Șef Lucr. OLARIU CODIN*** *cardiologie* - **Cabinet privat** *Consultații:* **Mi•Joi•Vi** 15.00-18.00 Bdul. Revoluției nr. 23, ap. 6, Arad **Programări: ☎ 213000**
Dr. ȘTIUCĂ FLORIN *urologie* - **Policlinica** *Consultații:* **zilnic** 8.00-13.00 Bdul. Revoluției nr. 45, Arad **Programări: ☎ 253767**	***Dr. UDUDEC TITUS*** *medicină de familie* - **Cabinet privat** *Consultații:* **Luni•Mi•Joi•Vi** 8.00-12.00; **Ma** 15.00-18.00 Str. Vicențiu Babeș nr. 9, Arad **Programări: ☎ 250700**
Șef Lucr. IOIART FLORICA *diabetologie* - **Cabinet privat** *Consultații:* **Luni•Mi•Vi** 14.00-18.00 Str. Traian Moșoiu nr. 11, Arad **Programări: ☎ 255255**	***Dr. FILIMON MARIA*** *medicină de familie* - **Cabinet privat** *Consultații:* **Luni•Vi** 12.30-17.00; **Ma•Mi•Joi** 8.00-13.00 Str. Nicolae Grigorescu nr. 4-6, Arad **Programări: ☎ 255803**

(2733945)

Asociația Română a Disfuncției Erectile

Specialiști în diagnosticarea și tratarea problemelor de erecție

Cea mai autentică vrăjitoare a anului 2002

din Arad cât și din țară se află la dispoziția dvs. în județul Arad

Telefon 0740.873.314
Arad, str. Mioritei Bl. 128, Sc. B, Ap. 4

D-na ELENA, prin harul ei sfânt dezleagă farmece, lecuiește de diferite boli venite prin prisma farmecelor cum ar fi: argintul viu, lecuiește beția, face talismane purtătoare de noroc la bani, în dragoste, sănătate și afaceri - toate acestea cu rezultate garantate în numai câteva zile.

GARANTĂM REZULTATE DE LA PRIMA ȘEDINȚĂ

CEA MAI PUTERNICĂ VRĂJITOARE DIN SUD-ESTUL EUROPEI

ELENA spune **TRECUTUL PREZENTUL** și **VIITORUL**

(9877619)

Celebra vrăjitoare ELENA, venită din Constanța, văzută la Congresul Vrăjitoarelor din Constanța a fost premiată cu Globul fermecat.

Face miruri de dragoste, de dezlegare a cununiilor, pentru a aduce iubita (iubitul) înapoi.

Testată de dr. parapsiholog Ion Țugui și recomandată tuturor oamenilor cu probleme: împacă familiile dezbinate, aduce persoana iubită, lecuiește epilepsia, eczeme de pe corp, impotența, alungă răul din casele oamenilor, face ca familiile ce nu pot avea copii să aibe.

Și nu uitați, plecați la un drum într-o călătorie nu știți ce vă așteaptă? Nu ezitați să treceți pe la ea toți cei care au una din problemele menționate mai sus nu ezitați să o contactați la ARAD, str. Mioriței Bl. 128, Sc. B, Ap. 4.

Tel. 0740.873.314, 262.484.

Casa de Asigurări de Sănătate Arad

Publicație de vânzare

Bunuri mobile
Licitația a II-a

În temeiul art. 55 din O.G. nr. 11/1996 privind executarea creanțelor bugetare, aprobată prin Legea nr. 108/1996, cu modificările ulterioare, se face cunoscut prin prezenta că **în ziua de 26, luna septembrie, anul 2002, ora 10,00, în localitatea Nădlac, strada Ion Slavici, nr. 28, la sediul debitorului S.C. Onești SRL Nădlac, se vor vinde prin licitație următoarele bunuri mobile**

Denumirea bunului mobil	Prețul de la care pornește licitația (nu include TVA)
1. Vitrină frigorifică	buc. 1 x 13.500.000 lei

Informații la tel: 0745-656.512.

0

Colegiul Economic Arad

organizează concurs joi, 19 septembrie 2002 ora 8,00 la sediul școlii,

pentru ocuparea postului de **SECRETAR**

Informații la tel. 281.529 sau 281.997.

(2734032)

ABONEAZĂ-TE LA ADEVĂRUL

Pentru luna octombrie prețul abonamentului rămâne 60.000 lei

PENTRU ABONAȚI, ZIARUL COSTĂ DOAR 2400 LEI

Se pot face abonamente și pe trei luni, șase luni și un an, abonații nefiind afectați de majorările de preț ulterioare.

Cititorii care doresc să se aboneze la cotidianul „Adevărul" și întâmpină dificultăți în contractarea abonamentelor sunt rugați să sune zilnic, între orele 8-16, la Oficiul Județean de Poștă Arad (tel. 230.850) sau la redacția ziarului nostru (tel. 281.797).

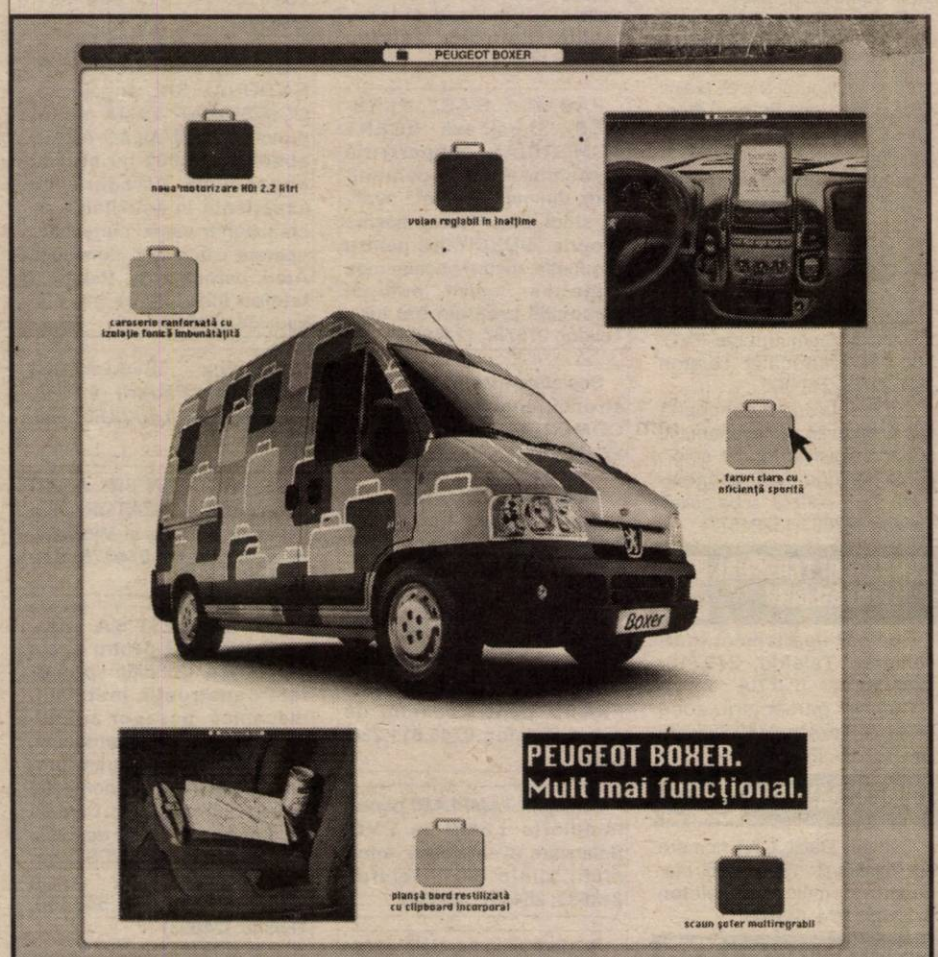

Echipare standard pentru Peugeot Boxer 350 LH 2.2 HDi / 104 CP: airbag șofer, perete despărțitor cabină, centuri de siguranță pirotehnice pretensionate, ușă laterală dreapta culisantă, scaun șofer multireglabil, banchetă față cu două locuri, reglaj electric al înălțimii farurilor.
Sarcină utilă: 1.430 Kg. Volum util: 12 m³.

Începând de la: 16.725* EURO.
Leasing 3 ani: • 318* EURO lunar
•5.018* EURO avans
•3.345* EURO valoare reziduală

Boxer PEUGEOT

UTILITARELE PEUGEOT. DE LA PROFESIONIȘTI PENTRU PROFESIONIȘTI.

AUTO SML - CONCESIONAR PEUGEOT
Calea Timișorii nr. 212, Arad, tel: 0257/278.738
* plus TVA
(c. 264)

MATRIMONIALE

NOU! NOU! NOU! MASAJ EROTIC la SALON de LUX. Programări la telefon 0722.734.481.

ANIVERSĂRI

„LA MULȚI ANI!" și tot binele din lume, pentru MARIA BALTA din LIPOVA, la împlinirea vârstei de 8 ani, îi urează mami, tati și Marius. (9878381)

Cu ocazia zilei de naștere, dorim din toată inima, pentru GHERGHEVICI TEDY, multă sănătate, bucurii și LA MULȚI ANI. Familia Kosnitz.

VÂNZĂRI APARTAMENTE O CAMERĂ

Vând garsonieră, zona Vlaicu. Telefon 0721.633.694. (23972)

Vând apartament 1 cameră, în Micălaca, zona 500, bloc 526. Telefon 0744.844.582; 0745.632.227.

Vând garsonieră confort I. Telefon 349054, după ora 16. (23814)

Vând garsonieră confort I, Alfa. Telefon 277035, după ora 18. (23624)

Vând garsonieră: central, decomandată, amenajată complet, etaj 4/4, 9.500 USD negociabil. Telefon 338114; 0744.345.711. (24074)

VÂNZĂRI APARTAMENTE DOUĂ CAMERE

Vând apartament 2 camere, mobilat, contorizat, ocupabil imediat, 93 mp, Vlaicu, Z25, etaj 6/6, 12.000 USD, negociabil. Telefon 0257/254700; 0722.293.816. (24018)

Vând apartament 2 camere, UTA, acoperiș țiglă, 4/4. Telefon 273049. (3223796)

Vând apartament 2 camere, decomandate, gresie, faianță, parchet, contorizat, balcon închis (zona Podgoria - Maiakovski). Telefon 231079 sau 0744.645.056. (23819)

Ocazie! Vând 2 camere, Vlaicu, confort I, decomandat, 9.900 USD și 2 camere, Vlaicu, 7.000 USD. Telefon 270856, 253364. (23846)

Vând apartament 2 camere, zona Gării, etaj 4/4, 9.900 $, (ne)mobilat. Telefon 0257-465755; 0723.611.957. (23920)

Vând apartament 2 camere, parter, str. Transilvaniei nr. 24, colț Andrei Șaguna. Telefon 228037; 0722.226.392. (23927)

Vând apartament 2 camere, Colonia UTA. Informații Aurel Vlaicu, bloc Z20b, ap. 3. Telefon 241883, orele 18-21. (23353)

Ocazie! Vând 2 camere Vlaicu, mobilate, etaj 3, 8.900 USD. Telefon 270856; 253364. (23846)

Ocazie! Vând 2 camere, confort I, decomandat, Vlaicu, recent renovat modern, 9.900 USD. Telefon 270856, 0766.231.477. (23846)

Vând urgent contract RALLA, apartament 2 camere. Telefon 245351, 0721.350.088. (3224568)

Vând apartament 2 camere, ultracentral. Telefon 262646, după ora 17. (24000)

Vând urgent apartament 2 camere, zona FORTUNA. Telefon 241462; 0788.275.276. (24009)

MAHTAB
Importator și distribuitor de produse farmaceutice și parafarmaceutice:
ANGAJEAZĂ AGENȚI VÂNZĂRI (cod AV)
În ARAD
Cerințe minime:
• experiență în vânzări
• posesor auto
Candidații care corespund profilului pot trimite CV la fax: 021/256.44.18; până la data 06.09.2002
(C.A.)

S.C. SUPRIM IMPEX, distribuitor „JACOBS - NOVA BRASILIA- BRASILIERO-PRIMOLA & NOVA HUTS"
angajează pentru județului (orașul) Arad

1. Agent de vânzări
- vârsta maximă - 3 ani
- permis categoria B
- domiciliul stabil în Arad

2. Merchandiser
Experiența în aceste domenii poate reprezenta un avantaj.
Persoanele interersate sunt rugate să trimită C.V-ul la tel/fax 0256-285477 zilnic între 8,30-18,00. Vor fi contactate doar persoanele selectate.
Informații suplimentare la tel.: 0744774627.

VÂNZĂRI APARTAMENTE TREI CAMERE

Vând apartament 3 camere, decomandat, etaj 1/4. Telefon 246064, orele 16-21. (3223797)

Vând urgent apartament 3 camere, zona Micălaca, Orizont, etaj I. Telefon 0744.597.403; 562505, după ora 18. (23914)

Vând apartament 3 camere, parter, contorizat, multiple îmbunătățiri, preț 13.000 $, negociabil. Telefon 277303; 0740.169.278. (23939)

Vând apartament 3 camere, etaj I, zona Podgoria, ocupabil, vizibil zilnic 11-16. Telefon 234327. (23965)

Vând apartament 3 camere, decomandat, garaj, zona Vlaicu, bloc 8a. Telefon 240566; 0740.451.045. (23589)

Vând apartament 3 camere, confort II, str. Fluturilor, bloc 10, scara C, ap. 4, Vlaicu, 7.500 USD. (23854)

Vând apartament 3 camere, lângă Billa, îmbunătățit, etaj 3/4, 97 mp. Telefon 260760 sau 0722.571.394. (23361)

Vând apartament 3 camere, Alfa, ultramobilat, excepțional. Telefon 0723.169.998. (23637)

Vând apartament zona Alfa, etaj II, 3 camere, decomandat, îmbunătățit, pivniță, garaj. Telefon 520327, 0723.777.104. (23588)

Vând 3 camere, Alfa-piață, 2 băi, living, gresiat, ultramodern, mobilă bucătărie modernă cu halogene, etaj III, 16.000 USD. Telefon 270856, 0766.231.477. (23846)

Vând apartament 3 camere, etaj II, Podgoria (Iuliu Maniu), preț 22.000 USD. Telefon 253428; 0722.606.527. (23985)

Vând apartament 3 camere, dependințe, 120 mp, grădină, bucătărie vară, garaj, baie (anexă). Telefon 210727. (24001)

Vând apartament 3 camere, foarte bine aranjat, garaj, Micălaca, bloc 108D. Telefon 262646, după ora 17. (24000)

Vând apartament 3 camere, nou, nefinisat, Piața Spitalului, decomandat, etaj 8, acoperiș țiglă. Telefon 255948; 0744.696.760. (23996)

Vând urgent apartament 3 camere, renovat, mobilat ultramodern. Telefon 0721.346.160; 0257/348345. (24031)

Vând apartament 3 camere Alfa. Preț la vedere. Telefon 250932. (3224576)

VÂNZĂRI APARTAMENTE PATRU CAMERE

Vând apartament 4 camere Micălaca, neîmbunătățit, 13.800 USD. Telefon 0721.949.346. (3222994)

Vând apartament 4 camere, etaj I, zona UTA cu un garaj. Telefon 0722.591.489. (3224566)

Vând apartament 4 camere, Alfa, 3 balcoane, 2 băi, amenajat, termopan, gresie, faianță etc. Telefon 0745.605.032. (24004)

Vând apartament 4 camere, multiple îmbunătățiri, faianță, gresie, instalații sanitare noi, dormitoare parchetate, balcon închis, contorizat, lavabil, ocupabil imediat, Mioriței 188, etaj III, 1p. 15. Telefon 0257 - 259950, 0723.627.678. (3224117)

VÂNZĂRI CASE

Vând vilă nouă, Vlaicu, preț la vedere. Telefon 0745.634.885; 348437. (23460)

Vând casă, grădină, anexe, Vladimirescu. Telefon 0740.399.113; 0740.862.046; 0257 - 388390. (23850)

Vând casă cu grădină în Șimand, nr. 678. Telefon 373142. (23908)

Vând casă două camere, anexe, tot confortul, preț la vedere. Telefon 285859. (23934)

Vând casă ultramodernă în Grădiște, P. Rareș (principală). Telefon 213353. (23968)

Vând vilă nefinisată, Grădiște, cu spațiu comercial, arhitectură deosebită spre interior, pretabil și afaceri. Telefon 0723.555.660. (23969)

Vând casă mare, localitatea Sânmartin. Telefon 0721.633.694. (23972)

Vând casă, tot confortul, Pârneava, str. Clujului nr. 28, preț 45.000 USD. Telefon 0257-251471. (23576)

Vând casă mică, Biruinței nr. 10, 9.500 Euro, negociabil, 200 mp. Telefon 0740.573.765; 280675. (23581)

Vând sau închiriez casă, 2 intrări, 5 camere, 2 băi, geam termopan, centrală termică proprie, ocupabil imediat. Telefon 0744.534.684. (23590)

Vând casă Subcetate, 4 camere, 2 băi, terasă mare, gaz, încălzire centrală proprie, grădină exotică, gazon, preț 30.000 $. Telefon 0723.467.294. (23599)

Vând apartament la casă, etaj I, cumpărat cu Legea 112, cu toate dotările pentru două familii, suprafață 260 mp și SPAȚIU COMERCIAL la demisol suprafață 80 mp, preț 72.000 $. Se pot cumpăra și separat sau variante. Str. I. C. Brătianu (fostă 30 Decembrie) nr. 7. Telefon 0722.613.133. (22259)

Vând casă la Trei Insule. Telefon 0740.685.886. (23832)

Vând casă Arad, str. Bucegi nr. 19. Telefon 0256/192725; 0745.608.147. (23492)

Vând casă deosebită, cu anexe și grădină 4.000 mp, în localitatea Almaș, județul Arad. Telefon 0723.140.046, 0254-212860. (23599)

Vând casă 3 camere, grădină mare, aproape de șosea, comuna Siria. Telefon 0744.492.204. (23622)

Vând casă în Curtici, str. V. Țepeș nr. 31 cu anexe și grădină 1.440 mp. Telefon 464372. (3224571)

Vând urgent casă în Sederhat. Informații telefon 273079, 0744.314.922. (3224572)

Vând casă din cărămidă, Curtici, str. Clocșca nr. 22. Telefon 349808. (23975)

Vând casă în Semlac nr. 932 b, 2 camere, bucătărie, baie, anexe, cu grădină cu pomi fructiferi. Telefon 0257/274520, după ora 20. (24023)

Vând casă, Grădiște, str. Buciumului. Telefon 218996. (24013)

Vând casă cu grădină, sat Baia, jud. Arad. Telefon 229732; 0745.383.618. (24035)

Vând casă în Sânleani. Informații Livada, 207 sau telefon 381260. (24046)

VÂNZĂRI SPAȚII

Vindem CABANĂ (Motelul CĂPRIOARA) construcție nouă, 5 nivele, din Stațiunea STRAJA, județul HUNEDOARA, cota 1400, zona defavorizată, 64 locuri cazare, BAR, BUCĂTĂRIE, dotate STIL OCCIDENTAL. Telefon 0722.211.566; 0722.566.895. (22945)

VÂNZĂRI TERENURI

Vând loc casă, cu anexe, 1.500 mp, Curtici. Telefon 235109. (23639)

Vând 5.000 mp teren intravilan, Aradul Nou, apă, gaz, curent, agent termic. Telefon 0722.355.963. (23655)

Vând urgent 4.890 mp teren (vie) în Valea Crucii-Păuliș. Telefon 0745.315.895. (23642)

Vând teren, ideal investiții, zona Centură-Sere. Telefon 0745.365.755, 235171. (23708)

(Continuare în pagina 14)

...e din pagina 13)

...ren cu fundație, 1.000 ...0 km de Arad. Telefon ...90.304. (23899)

...nd 1 ha pământ cu ieșire la ...z. Zădăreni, nr. 208. (23812)

Vând teren pentru casă de vacanță 15.000 mp, intravilan cu casă modestă, localitatea Julița, 80 km de Arad, 4.000 USD, negociabil. Telefon 0723.483.721. (23801)

Vând loc casă, Aradul Nou, 545 mp. Telefon 211852. (23982)

VÂNZĂRI AUTO

Vând BMW, model 1982, necirculat în țară, neînmatriculat. Telefon 0257/212441; 0722.989.127. (23479)

Vând microbus FORD TRANZIT 8+1, 2000 cmc, benzină, an 1977, 1.000 $, negociabil. Telefon 0722.600.452.

Vând anvelope ARO, Jeep, la numai 500.000 lei; autoturisme 13, 14, 15, 16; camioane 17,5; 20; 22,5. Telefon 259339; 563145. (23171)

Vând tractor Deutz cu cositoare laterală, stare bună. Telefon 0722.355.963. (23655)

Vând Audi 80, an 1986, Diesel, neînmatriculat. Telefon 0744.844.582; 0745.632.227.

Vând Volskwagen Boxer, motor Audi, numere noi, 700 $. Telefon 0766.741.323. (23796)

Vând remorcă Dacia, numere vechi, 200 $. Telefon 0766.741.323. (23796)

Vând (schimb) Porsche sport, numere valabile 2003, 700 $. Telefon 0766.741.323. (23796)

Vând Dacia Nova, an 1997, gri metalizat. Telefon 0722.849.344, 287121. (23821)

Vând Mercedes Vito, 2001, înmatriculat, 108 CDi. Telefon 0722.251.555. (23871)

Vând ARO 243, motor Brașov, avariat, acte noi. Telefon 236321. (3222563)

Vând tractor 445 mic, preț 75.000.000, negociabil. Informații Agrișul Mic nr. 32, seara. Telefon 0740.984.804, seara. (23894)

Vând tractor U 650, stare funcționare bună. Telefon 0723.256.800. (3223800)

Vând Audi 80 benzină, an 1981, înmatriculat persoană fizică, CIV, preț 2.200 Euro, negociabil. Telefon 0766-489.236. (23918)

Vând combinator, cauciuc spate U-65, cauciuc combină Class 98-108, rezervor 5.000 lt, motorină, grapă stelară. Telefon 0740.453.828. (23954)

Vând Opel Astra 1,4 - 16 V, an 2001, înmatriculat recent, climă, airbag, electrice, impecabil, preț 9.700 Euro. Telefon 0722.655.324. (23811)

Vând sau schimb autoutilitară Ford, greutate maximă autorizată 5.600 kg, cu Dacia Break, nouă. Telefon 287875. (23591)

Vând 2 tractoare 650, fabricație germană, cu cupă în față și camion Mercedes 8 to. Telefon 286237. (23937)

Vând Ford Escort pe motorină, neînmatriculat și motocicletă de teren Kawasaki. Telefon 0745.946.483 sau 254901. (23519)

Vând Mercedes 200D, metalizat, cârlig, merită văzut! Telefon 0745.614.877. (23617)

Vând Opel Ascona 1,6 D, preț 1.700 $. Telefon 0744.558.959. (23980)

Vând ARO 243. Informații Crasuc Andrei, Apateu nr. 86. Telefon 327033. (23973)

Vând Ford Mondeo, an 1993, stare impecabilă. Telefon 0745.605.032. (24004)

Vând Dacia 1310, an 1988, perfectă stare de funcționare, CIV, numere noi, taxe la zi, 1.100 $. Telefon 0722.986.176. (9878383)

Vând remorcă pentru tractor U 445 RO 2,5 tone, CIV, stare perfectă, fabricat Craiova. Telefon 0744.248.978; 534562, Semlac. (24012)

Vând combină C14, combinator MA 3,5. Telefon 095.648.821, 326184. (3222564)

Vând 2 semănătoare SPC 6 și una tocătoare resturi vegetale. Telefon 0723.438.787. (3222725)

Vând Citroen BX an 1984, înmatriculat Diesel. Telefon 0723.324.883. (24041)

Vând semănătoare SPC 6 stare ireproșabilă, Caporal Alexa. Telefon 0744.298.304. (24056)

Vând motor 1600 Diesel, necesită segmentare. Telefon 462568; 0745.244.501. (24056)

VÂNZĂRI ELECTRO

READY vinde CASE MARCAT, CÂNTARE ELECTRONICE și CONSUMABILE. Telefon 272727. (23521)

Vând CONGELATOR, COMBINĂ FRIG, MAȘINĂ SPĂLAT AUTOMATĂ, LADĂ FRIGORIFICĂ, TV COLOR, foarte ieftin și cu garanție. Telefon 275277. (22766)

Vând CASE MARCAT FISCALE, CÂNTARE ELECTRONICE și CONSUMABILE. Telefon 281188; 211211. (c.)

VÂNZĂRI (RATE): congelatoare, frigidere, combine, lăzi, vitrine frigorifice, TELEVIZOARE COLOR, mașini spălat, videouri. Telefon 259339, 563027. (23171)

Vând televizor color telecomandă 2.000.000 lei, mașină automată 2.500.000 lei. Telefon 284000. (23592)

REDUCERI de PREȚURI! Vând TV COLOR, MAȘINI AUTOMATE, CONGELATOARE, LĂZI și COMBINE FRIGORIFICE. Telefon 274600. (23823)

Vând cameră video Canon mică cu displey și foto și stație de amplificare cu boxe. Telefon 0723.124.483. (23959)

Vindem PENTIUM 233 Mhz, 64 RAM, HDD 2,5 Gb, CDROM, monitor 14 SVGA, 170 $. Telefon 280260. (23964)

Vând frigider Arctic, 6 sertare, stare foarte bună. Telefon 273737. (23924)

Vând ieftin combină frigorifică în garanție 6 luni. Telefon 219483. (3224578)

VÂNZĂRI DIVERSE

Vând PLASĂ GARD ZINCATĂ, 22.000 lei/kg. Str. VRABIEI 4. Telefon 289997. (22452)

Vând struguri de vin Fetească Regală, Covăsânț, nr. 932. Telefon 385275, zilnic. (23625)

Vând slănină afumată, calitate superioară, 40.000 lei/ kg. Telefon 0744.634.748. (23550)

Vând 2 mașini paste făinoase, malaxor 70 kg, cântar electronic, rafturi și site pentru uscat paste. Telefon 0745.315.895. (23642)

Vând, avantajos: PAL MELAMINAT, BURETE, ELEMENTE FERONERIE pentru mobilă. Lipova, telefon 563145, 0744.796.542. (23645)

Vând urgent bufet bucătărie, masă și 4 tabureți. Telefon 233563, zilnic, orele 17-20. (23652)

Vând mașină de feliat pâine, semiautomată și 2 cuve inox de 500 kg. Telefon 0745.255.832. (23740)

Vând BCA, BLOCURI CERAMICE, PHOROTERM, ȚIGLE 5.500 - 10.500 lei/buc., UȘI, FERESTRE, etc. Str. Pădurii, nr. 69. Telefon 211272. (23899)

Vând struguri Fetească Regală, localitatea Șiria. Telefon 531157. (3141026)

Vând baloți paie, fân, tărâțe. Telefon 0744.633.584. (23889)

Vând aragaz românesc cu butelie; dulap haine, două uși. Telefon 276651. (23879)

Vând FIER BETON, 12.500 lei/kg, str. Independenței, nr. 7, Bujac. Telefon 273785; 0745.320.938.

Vând colțar oranj pluș 2-2-C-P, neextensibil, mobilă cameră combinată, preț avantajos. Telefon 368289, după ora 19. (23929)

Vând cărămizi la preț convenabil. Telefon 0740.540.134. (23940)

Vând VACI gestante și cu lapte; IEPE gestante și MÂNJI sau schimb cu oi. Telefon 0740.962.931. (23946)

Vând 100 tone porumb boabe. Telefon 0740. 962.931. (23947)

Vând șraf (platformă), Păuliș nr. 359. Telefon 388005. (9878382)

Vând aparat de sudură Schultzgaz, ideal pentru tinichigerie auto. Telefon 243424, după ora 18. (23795)

Vând utilaje producție mobilă, scule, divers mobilier. Informații telefon 0744.589.995. (23786)

Vând LEMNE FOC, NISIP, BALAST, la domiciliu. Telefon 277027; 0721.097.763. (23765)

Vând ieftin mașină de cusut Metalotehnica. Telefon 283036. (23473)

Vând PUICUȚE ROSSO și PUI de CARNE. Informații telefon 262619. (23817)

Vând casă, frigider, congelator, ladă frig, combină frig, vitrină frig. Telefon 210613. (23820)

Vând casă Felnac 530, tot confortul și 4 iepe cu mânzuțe. Telefon 411184. (23911)

Vând căsuță agrement din lemn de brad. Telefon 388321. (23593)

Vând struguri de vin Fetească Regală. Telefon 0740.096.690. (23605)

Vând injector pentru brutărie 200 $, negociabil. Informații telefon 0740.243.515. (23609)

Vând NISIP, BALAST, la domiciliul clientului. Telefon 257769. (23614)

Vând mașină de lipit tâmplărie plastic la 2 colțuri, geamuri termopan diferite mărimi și biciclete. Telefon 0745.946.483. (23519)

Vând CIMENT - 121.000; VAR - 65.000, TRANSPORT INCLUS. Telefon 0745.394.071. (23977)

Vând ieftin aragaz, mașină cusut, mașină spălat Albalux 3. Telefon 218535. (24025)

Vând dulap stejar (palancă) și fân. Telefon 229732; 0745.383.618. (24035)

Vând firmă cu activitate profil Coafură. Telefon 0723.324.883. (24041)

Vând struți pui și tineret, prețuri accesibile, localitatea Tinca, Bihor. Telefon 0744.165.787. (322565)

Vând cărămidă normală. Telefon 0740.899.849. (24050)

Vând cărămidă normală, preț negociabil. Telefon 0740.350.404. (24052)

Vând dormitor modern, pal. Telefon 0723.324.883. (24041)

Vând 5 geamuri rame PVC, 500.000 lei/bucata. Telefon 368523. (3224118)

Vând sobă cărbuni, poartă fier, vană fontă, uși apartament, mașină tuns iarbă, TV color, combină frigorifică, congelatoare 5 și 7 sertare, sobe petrol. Telefon 272853. (3224577)

CUMPĂRĂRI TERENURI, IMOBILIARE

Cumpăr apartament, garsonieră. Telefon 279718; 0744.542.931. (23770)

Cumpăr garsonieră, zonă centrală. Telefon 0740.777.669 sau 329227. (23584)

CUMPĂRĂRI AUTO

Cumpăr Dacii, CIV, numere noi, între anii 1985-1995, ofer maxim 15 milioane. Telefon 0723.955.814. (23769)

CUMPĂRĂRI ELECTRO

Cumpăr frigider - 600.000-700.000, congelator - 1.000.000, combină frigorifică - 1.200.000. Telefon 273965; 0721.838.968. (3222895)

CUMPĂRĂRI DIVERSE

Cumpăr VACI, VIȚELE, TAURI. Telefon 288968, 0722.941.123. (23618)

Cumpăr lemne de foc, esențe tari. Telefon 0740.965.225. (23601)

Cumpăr raci vii peste 11 cm lungime, preț 50.000 lei/ kg. Telefon 463613. (23661)

Cumpăr porci grași, localitatea Mâsca nr. 307, preț 35.000 lei/kg. Telefon 0257-531497. (23761)

Cumpăr 2-3 porci, între 100-140 kg. Telefon 0788.323.255. (3223781)

Cumpăr mașină spălat, aragaz, aproximativ 500.000, 2 fotolii. Telefon 273965. (3224558)

CERERI ȘI OFERTE DE SERVICII

SOCIETATE COMERCIALĂ angajează BARMANĂ. Telefon 256835.

„TOP SECURITY SERVICE" angajează AGENȚI PAZĂ, domiciliul în Arad și localitățile limitrofe. Telefon 280228. (21978)

FABRICĂ MASE PLASTICE, angajează AGENT COMERCIAL, experiență domeniu, abilități comunicare, dinamic, prezintă avantaj studii superioare, mașină proprie; MUNCITORI pentru producție, minim bacalaureat, inițiativă, spirit echipă, disponibil program trei ture. Telefon 275787. (23665)

Societate materiale de construcții, angajează AGENȚI COMERCIALI. Telefon 228700, 0745.510.136. (23805)

Angajăm BARMAN (fete și băieți). Relații la telefon 0745.043.650. (23826)

Societate comercială angajăm TINICHIGII AUTO. Telefon 247844. (23883)

FIRMĂ ITALIANĂ angajăm FEMEI pentru mașini de cusut. Telefon 0745.611.230. (23901)

Angajăm TÂMPLARI pentru tâmplărie LEMN și PVC. Salarizare avantajoasă. Informații zilnic 8-17, telefon 214633; 254457. (23932)

Societate comercială angajează FIERAR, DULGHER, FINISOR, MUNCITOR NECALIFICAT. Telefon 229089. (23841)

„CASA MOSIBEL" TIMIȘOARA, angajează VÂNZĂTORI, OPERATOR CALCULATOR, pentru Arad. Telefon 0256 - 194375; 0722.282.342. (23829)

CONFECȚII ÎMBRĂCĂMINTE, tricouri, angajează TEHNOLOG, ȘEFĂ de SECȚIE, MECANIC, salar atractiv + tichete + abonament. Telefon 0744.594.466. (23844)

Angajăm TÂNĂRĂ, bune cunoștințe contabilitate primară, cunoștințe calculator. Telefon 214134, 256189. (23574)

RESTAURANT DEOSEBIT angajează OSPĂTAR și AJUTOR BUCĂTAR. Informații telefon 0744.507.211. (23610)

SC ATLASSIB SRL angajează: AGENT TURISM: experiență în activitatea de birou sau absolvent promoția 2002, specializarea turism-servicii, domiciliul în ARAD, cunoștințe operare calculator, permis de conducere, telefon. Relații 0269-224101 sau 0269-231012, int 388 sau 391. (23612)

SC TRANSCAR INTERNAȚIONAL SRL angajează: COMISIONAR VAMĂ pentru punct lucru NĂDLAC-ARAD: absolvenți 2002 juriști sau economiști, persoane cu experiență în activitatea de comisionar vamă, cunoștințe operare calculator, domiciliul Arad, permis auto. Relații la telefon 069-231113 int. 355 sau 354. (23612)

Angajez SPĂLĂTORI AUTO, str. Pădurii nr. 115. Telefon 211520, 0722.887.690. (23611)

SC PRODPAN SRL ARAD angajează: VÂNZĂTORI pentru zona Fortuna și Micălaca. Informații telefon 0744.766.904. (3224570)

S.C. GAZ VEST S.A. angajează INGINER pentru biroul INVESTIȚII. Condiții: specialitate construcții, instalații, mecanică, posesor autoturism și carnet de conducere, disponibilitate program prelungit, experiență în domeniul construcțiilor-montaj. Cererile de angajare și CV se depun la Dispeceratul GAZ VEST, str. Poetului nr. 52 Arad. Informații telefon 348400, 289945. (24003)

Angajăm pentru depozit en gros VÂNZĂTOARE și MANIPULANȚI MARFĂ. Cerințe: aspect fizic plăcut, spirit echipă, abilități comunicative. Telefon 0745.605.032; 0788.310.837. (24002)

DEPOZIT MATERIALE de CONSTRUCȚII angajează GESTIONAR(Ă). Telefon 228700; 0745.510.136. (23992)

Angajăm FEMEI SERVICI și PAZNIC, zona Pârneava. Telefon 0721.269.710. (f.)

Angajăm TÂMPLARI PAL și LĂCĂTUȘI cu experiență. Telefon 278833. (f.)

Angajez ZIDARI, ZUGRAVI. Telefon 285862. (24011)

Angajăm FARMACIST și ASISTENT FARMACIE. Telefon 259694, 287076, 288991; 0745.122.940. (24027)

(Continuare în pagina 15)

Publicitatea noastră, mai aproape de dumneavoastră

ÎN ZONELE UTA și MICĂLACA - AGENȚII DE PUBLICITATE „ADEVĂRUL"

Piața UTA: Magazinul „Cristalul" (aparținând AMET)

În dorința de a apropia mai mult serviciile de mică și mare publicitate de dvs., ziarul „Adevărul" a deschis două agenții de publicitate în Arad. La Agenția din Micălaca, se pot face și abonamente pe luna octombrie.

Program: luni - vineri între orele 9-16

„Adevărul" - publicitate eficientă la tarife avantajoase

Micălaca: Magazinul GIP (aparținând AMET), vizavi de „Coraura"

☛ (Urmare din pagina 14)

„LAGUNA LIGHT" angajează MUNCITOARE (MUNCITORI) pentru linie VOPSITORIE și ASAMBLARE CORPURI ILUMINAT. Salar atractiv + bonuri de masă, transport asigurat. Telefon 214905. (24028)

Caut MENAJERĂ cu experiență ÎNGRIJIT COPIL 3 ani. Telefon 229795. (24034)

Societate comercială angajează VÂNZĂTOARE - GESTIONARĂ, gheretă Spitalul Județean. Telefon 0745.792.400. (24047)

Angajăm VÂNZĂTOARE și AJUTOR COFETAR PATISER. Telefon 095.574.530. (24039)

Angajăm BRUTAR COCĂTOR și NECALIFICAT, Mândruloc, nr. 94. Telefon 216110. (24041)

Unitatea militară 01249 Arad (Cetate), scoate la concurs posturi de militari, angajați pe bază de contract. Concursul va avea loc în data de 16.09.2002. Informații suplimentare la sediul unității din Cetate.

Angajez SPĂLĂTOR AUTO, Micălaca, experiența constituie avantaj. Telefon 279058; 0744.566.642. (3224108)

Angajez TÂMPLARI UNIVERSALI, carte muncă. Cer seriozitate. Telefon 381023; 0744.788.102. (3224116)

SC PANPRO SRL angajează BRUTAR - PATISERI, VÂNZĂTOARE - GESTIONARĂ, femei pentru feliat pâine și ȘOFER distribuitor pâine. Informații telefon 0744.597.431. (3224580)

SOCIETATE COMERCIALĂ angajează TÂMPLARI CALIFICAȚI. Telefon 514901. (24073)

PRESTĂRI SERVICII

SALON ESTETIC de LUX oferă servicii de calitate: FRIZERIE, COAFURĂ, MANICHIURĂ, PEDICHIURĂ, la prețuri ACCESIBILE. Telefon 254793.

AUTOMATIC SERVICE repară MAȘINI SPĂLAT AUTOMATE, domiciliu. Telefon 259146, 0744.241.398. (23880)

TRANSPORT MARFĂ INTERN cu dubă închisă, 9 mc, ieftin. Telefon 0745.680.589. (23727)

Școala șoferi VÂRTACI, înscrie pentru septembrie. Telefon 246527; 0721.477.552. (23470)

SILDOR PROD, REPARAȚII FRIGORIFICE casnice și comerciale, VINDE PIESE SCHIMB, accesorii. Telefon 0257/349121; 0257/270622. (c.)

Execut: ZIDĂRIE, TENCUIELI, ZUGRĂVELI, GRESIERI, RIGIPS, ACOPERIȘURI, IZOLAȚII, consolidări, subzidiri, parchetări, demolări, etc. Telefon 234216, 0740.696.157. (23551)

Școala de șoferi col. RUSU LUCIAN, face înscrieri. Telefon 283696. (23730)

Școala șoferi CARMEN primește înscrieri A, B, C, D, E, VICTORIEI 66. Telefon 255445. (23858)

Instalator SANITARE, ÎNCĂLZIRE, CONTORIZĂRI apartamente, DEBRANȘĂRI calorifere, REPARAȚII. Telefon 229505. (24010)

CURSURI LIMBA ENGLEZĂ, 250.000 lei/ 22 ore/ lună. Telefon 218240. (24029)

DIVERSE

Cea mai puternică vizionară în glob fermecat
ELENA
se află la Arad, la cererea arădenilor. ELENA aduce persoana iubită la cei despărțiți, dezleagă orice tip de farmece. Miorița, bloc 128, ap. 4, telefon 262484, 0740.873.314. (23971)

ROXANA,
cea mai puternică clarvăzătoare, desface cununii, scoate argintul viu, epilepsia, aduce persoana iubită la cei despărțiți, mai desface orice tip de farmece. Telefon 262484; 0740.866.655. (23991)

Sunt doctor pediatru, din București. Am citit într-o revistă paranormală de
VALERIA ZENA
și m-am dus la ea în Arad. Ea mi-a scos argintul viu pe loc. Nu ezitați, sunați! Telefon 0257/279568; 0744.288.220.

Marea binefăcătoare
LAVINIA,
la cererea clienților este acum în ARAD. Ea vă poate ajuta în problema farmecelor, descântecelor și în afaceri. Sunați la 0721.777.880. (23842)

OFER VALUTĂ AVANTAJOS. Informații la telefon 0723.405.484; 0740.330.609. (23170)

Dispărut din Fiscut 37, BERBECI și MIEI, familia Mihai. RECOMPENSĂ. Telefon 0744.628.606. (23603)

Asociația Crescătorilor de Porcine Arad, anunță că în data de 11.09.2002, ora 12, la sediul OJRSA Arad (str. Bodrogului 3) va avea loc Adunarea Generală a Crescătorilor din Arad. (23993)

Primăria comunei ȘICULA, scoate la licitație în data de 16.09.2002, ora 10, pentru închirierea următoarelor: brutătie CHERELUȘ, nr. 216; spațiu punct vânzare suc, ciupercă, CHERELUȘ, nr. 213; clădire Sat Nou, ȘICULA și clădire fostă spațiu auto, ȘICULA, nr. 24. Telefon 326202; (3222567)

Cuvintele nu pot acoperi bucuria și liniștea pe care doamna
ELVIRA
a reușit să o reintroducă în atmosfera de familie. Mă numesc Marcela, sunt din Oradea, în ultimii ani, am avut o viață de calvar în familie, am apelat la doamna ELVIRA, este adevărat că am avut un pic de reținere, dar rezultatul benefic pe care l-am avut numai după o singură ședință, mă face să mă simt că m-am născut a doua oară. Este inimaginabil și totdată adevărat, cum doamna ELVIRA cu înzestrarea pe care o are, poate aduce bucurie în sufletele noastre, de aceea vreau, pe această cale să-i aduc mii de mulțumiri, omul găsește bucurie chiar și în durere. ÎNCĂ O DATĂ, VĂ MULȚUMESC CĂ MI-AȚI PRESĂRAT DRUMUL VIEȚII CU FLORI. Telefon 0722.911.918. (23045)

CITAȚII

Numiții STANISLAVICI ALEXANDRU și STANISLAVICI VERA, cu ultimul do-miciliu în comuna Se-cusigiu nr. 738 sunt rugați să se prezinte la Judecătoria Arad, camera 102, în data de 17 septembrie 2002, în calitate de pârâți în procesul civil cu Primăria comunei Secusigiu, dosar nr. 7298/2002. (23983)

TURISM

AMAD TOURISTIK efectuează transport internațional SPANIA, ITALIA, PORTUGALIA, FRANȚA, GERMANIA, cu autocare moderne. Asigurări medicale. Rezervări zilnic, Arad, str. Clocșa, nr. 2, telefon 057 - 254453; 0721.507.080. (3252)

ÎNCHIRIERI

Oferim spre închiriere SPAȚII COMERCIALE pentru magazine, depozite, producție. Telefon 281036. (c.)

Închiriez apartament central, în casă, 2 camere + dependințe, singur în curte + garaj. Telefon 0745.315.895. (23642)

Caut să închiriez apartament 2 camere, mobilat, doar parter, ofer 100 $. Telefon 258797, 0740.248.706. (23577)

Închiriez apartament central, 3 camere, complet amenajat, gresie, faianță, termotecă gaz, 60 mp, 3 încăperi, bun pentru birouri, sediu firmă, str. Peneș Curcanul, nr. 34. Telefon 254105. (23714)

Dau în chirie pe termen îndelungat casă ultracentral, singur în curte, intrare auto, suprafață locuibilă 120 mp, 100 demisol, 200 curte. Telefon 0744.702.728. (23933)

Ofer spre închiriere pentru firme, casă mare, pretabilă reprezentanță, birouri, cabinete, depozit, toate utilitățile. Telefon 0723.165.374; 256396. (23886)

Primesc elev de liceu, în gazdă, ultracentral. Telefon 285906. (23815)

Dau în chirie garsonieră mobilată, ultracentral, 70 $. Telefon 0723.186.842, 236273. (23604)

Primesc trei studente în gazdă, centru. Telefon 278966. (23955)

Primesc 2 băieți, elevi în gazdă. Telefon 252912, după ora 16. (23891)

Primesc două eleve în gazdă, zonă centrală. Telefon 283718. (23619)

Închiriez o cameră în apartament, zona gării, acces la toate utilitățile, pentru o elevă sau studentă, chiria 1 milion lei + cheltuieli. Telefon 0257-234891 sau 0723.382.203. (3224567)

Primesc în gazdă elevă (studentă). Telefon 285586. (23984)

Primesc elevă în gazdă. Informații telefon 285703. (24036)

PIERDERI

Pierdut carnet asigurări sănătate, eliberat de CAS Arad, pe numele Cajvan Paraschiva Evrica. Îl declar nul. (23981)

Pierdut carnet asigurat, eliberat de CAS Arad, pe numele Zvorosevsky Mihai. Îl declar nul. (23976)

Pierdut chitanțier aflat în gestiunea ENOIU P, seria BVLU, nr. 9438251- 9438300. Îl declar nul. (24043)

Pierdut tichet asigurare nr. 3186244, pentru autoturism cu nr. AR03FXR, eliberat de ASIG.REASIG ASTRA SA Arad. Îl declar nul. (24054)

✝ DECESE ✝

Cu adâncă durere anunțăm încetarea din viață, după o grea suferință, a celei care a fost soră, mamă, bunică, mătușă, verișoară
CIORDAR ELENA (LENCUȚA),
din SEMLAC. Relații pentru înmormântare la telefon 534341. Familia îndurerată.

Cu durere anunțăm decesul mamei și bunicii, după o lungă suferință, la 88 ani,
LIVIA OPINCARU.
Înmormântarea va avea loc astăzi, 5 septembrie 2002, ora 15, de la Capela Cimitirului Eternitatea. Familia dr. OPINCARU.

Cu durere anunțăm încetarea din viață, a celei care a fost
ARDELEAN ANA.
Înmormântarea va avea loc astăzi, 5 septembrie 2002, ora 14, din str. Aviator Vuia, nr. 13, la Cimitirul Eternitatea. Familia îndoliată.

✝ SERVICII FUNERARE ✝

RO STYL COMPANY
SERVICII FUNERARE COMPLETE
PRODUCĂTOR SICRIE
ARAD, STR. M. EMINESCU 22, TELEFON 214.422
Magazin deschis și noaptea
OFERIM
● SICRIE 10 MODELE DE LA 800.000 LA 3.600.000
● SICRIE LUX 4 MODELE DE LA 4.500.000 LA 20.000.000
● LENJERIE DECES 6 MODELE DE LA 300.000 la 2.000.000
● CRUCE, LUMÂNĂRI, PROSOAPE, BATISTE, MÂNERE și ȘURUBURI SICRIU
OFERTĂ SICRIU FAG CRUCE RESPETE 1.500.000
APELÂND LA SERVICII: ÎMBRĂCAT, FORMOLIZAT ȘI TRANSPORT BENEFICIAȚI DE 15% REDUCERE
LA SICRIU ȘI TRANSPORTUL LA DOMICILIU GRATUIT
▼PLATA ȘI DUPĂ ÎNCASAREA AJUTORULUI DE ÎNMORMÂNTARE.
PĂREREA DVS. CONTEAZĂ!
TELEFON 094.690.121

SC „IN MEMORIAM" SRL
str. EMINESCU nr. 4
(ATENȚIE, vizavi de CINEMA MUREȘUL)
Tel. 057-211929, 093.343.964
str. ORIZONTULUI nr. 9A (Bujac)
oferă SERVICII FUNERARE COMPLETE - NON STOP.
Sicrie-modele multiple (simple-lux), sicrie import ITALIA, ACCESORII. Intermediem COLACI, COLIVĂ etc.
ÎMBĂLSĂMĂM GRATUIT (formolizat).
TRANSPORT ÎN ORAȘ GRATUIT
SERVICII: SPĂLAT, ÎMBRĂCAT
PLATA ÎN RATE.
Transport INTERN - INTERNAȚIONAL
CELE MAI MICI PREȚURI

✝ CONDOLEANȚE ✝

Colegii de la R.A.D.M. ARAD sunt alături de colegul lor AMZUȚĂ MIHAI, în marea durere pricinuită de decesul soției sale
DOINA,
și-i transmite sincere condoleanțe. (23998)

NĂȘEL, CĂLIN, COSMIN, suntem alături de voi în aceste clipe grele. Nașii. (24005)

Suntem alături de colega noastră STOICU MIRELA, în clipele grele prin care trece la moartea tatălui său. Colectivul SC LA TORRE IMPEX SRL. (24007)

Dorim să aducem un ultim omagiu celei ce a fost bunică, mamă
ARDELEAN ANA.
Dumnezeu s-o odihnească în pace. Din partea nepoților Ela și Tiberiu. (24020)

Un ultim omagiu pentru
CIORDAR ELENA (LENCUȚA),
din SEMLAC, plecată prea devreme dintre cei vii. Odihnească-se în pace. Verișoara din Arad, Doina, cu familia. (24026)

Conducerea SC ARIS SA este alături de domnul ARDELEAN IOAN în momentul greu pricinuit de decesul mamei. Sincere condoleanțe familiei! (24063)

Un ultim omagiu celui care a fost un bun coleg,
TIRA IOAN.
Sincere condoleanțe familiei! S.L.I. ENERGIA. (24068)

✝ COMEMORĂRI ✝

Pios omagiu, duioase amintiri, o rugăciune și o lumânare, la împlinirea unui an de la trecerea în eternitate a dragei noastre bunici și străbunici

ACHIM ANA.
„Se duce timpul ca un nor/ De nimeni nu-i oprit/ Și viața ta s-a dus în zbor/ S-a dus la infinit/ S-a dus acolo unde-i bine/ De unde nimeni nu mai vine/ Iar aicea pe pământ/ Ți-a rămas ca amintire/ Numai crucea și-un mormânt". Veșnic te vom plânge, nepoata Florentina cu soțul Remus și strănepoata Adelina. (23903)

Șase săptămâni de lacrimi fierbinți, dor nestins și zadarnică așteptare a unicului și cel mai iubit fiu și nepot,
NAN SORIN PETRU.
Inimile noastre te vor plânge mereu. Parastasul sâmbătă, ora 11,30 la Catedrala Ortodoxă. Mama, Feri și bunicii. (23941)

Singurătate, tristețe, lacrimi, durere și un dor nespus este tot ce ne-a mai rămas în sufletele noastre. Astăzi, când ar fi trebuit să-ți spunem „La mulți ani!", dragă
PĂLUȚĂ,
pașii ne poartă la mormântul tău și îl rugăm pe bunul Dumnezeu să-ți dea odihna veșnică. Familia îndoliată Buzeșan. (3224111)

Azi se împlinesc 6 luni de la decesul iubitului meu soț
AVRAM AVRAM.
Am pierdut un suflet bun, ce nu-l voi mai avea nicicum. Dumnezeu să te odihnească în pace. Nu te voi uita niciodată. Soția în veci nemângâiată. (23978)

S.C. SATLINE S.R.L. TELEFON 251.461, 094/507.211 SHOW ROOM ARAD, Piata Mihai Viteazul - BL. M7 - PARTER

TÂMPLĂRIE DIN ALUMINIU ȘI P.V.C.

S.C. TEBA S.A. ARAD
Str. Patria nr. 14

Angajează **Șoferi** autorizați pentru autospecială pompieri.
Pompieri autorizați.

SE OFERĂ: ◗ transport gratuit
◗ bonuri de masă

Persoanele interesate se vor prezenta la sediul societății str. Patria nr. 14.
(2733968)

S.C. International Transport S.R.L.
tel. 270.540, 0722.253.173

Închiriază sau Vinde
- spații de depozitare și producție
- spații pt. birouri
- bar complet amenajat

Utilități contorizate, prețuri negociabile!
(2733966)

Omniasig Asigurări de Viață S.A.

Angajează UNIT MANAGER
CONSILIERI FINANCIARI

Condiții:
- vârsta 25 - 60 ani,
- studii superioare
- abilități în comunicare

C.V.- și scrisoarea de intenție se depun la sediul societății din Arad, B-dul Revoluției nr. 8, Bl. 8, Ap. 8
Tel.fax. 0257/213.337
(1585040)

Stimati cititori
Cea mai puternică vrăjitoare din sud-estul Europei, inegalabila
Rodica Gheorghe

lidera incontestabilă a vrăjitoarelor din România, unica fiică și singura moștenitoare a harului mamei sale Omida la cererea multor persoane importante se află în Arad, aducând cu ea foarte multe leacuri și descântece neștiute de nici o vrăjitoare din România

ghiceste trecutul si viitorul
dezleagă orice fel de farmece

- dezlegare de cununii,
- întoarcerea persoanei iubite,
- împreunarea familiilor dezbinate,
- face de dragoste, spor,
- găseste leac la foarte multe boli venite prin prisma farmecelor si care nu au leac.

Confectionează talismane purtătoare de noroc si pentru îndepărtarea răului.

Dacă ați apelat la altcineva și ați fost decepționați.

Apelati cu încredere iar rezultatul va fi garantat.
0744.751.183.
349.074.
0721.642.170.
(1585022)

Prin magazinele
S.C. BENDEA S.R.L.
Situate în Arad, B-dul Revoluției nr. 26-30, tel. 231.853
str. Liviu Rebreanu nr. 68, tel. 250.905
str. Eftimie Murgu colț cu Pădurii, tel. 228.966

Vinde GRESIE FAIANȚĂ
Plata în 36 rate
Pot beneficia și pensionarii
La cantități de peste 30 mp oferim discount de 8%
La CELE MAI MICI PREȚURI
La cantități mai mari · Transport gratuit · Pe raza municipiului
Program Zilnic 9,00 - 17,00 Sâmbătă 9,00 - 13,00
(2360780)

S.C. MANITOBA TEX SRL
angajează
personal pentru croit tricotaje
de preferință cu experiență

Oferta noastră:
▼ SALAR AVANTAJOS între 3.000.000 și 5.600.000 lei
▼ BONURI DE MASĂ

Informații la nr. de telefon 0257-250.505 sau vă așteptăm la sediul firmei pe strada Ursului nr. 21, între orele 8 și 19.
(2734024)

FIABIL
ORIGINAL
ROBUST
DURABIL

DE CE NEW Ford FIESTA
- 3 ANI GARANȚIE fără limită de km
- fabricat în Germania 100%
- confort și siguranță
- cea mai elegantă mașină din clasa ei
- preț începând de la 8.530 EUR CIP

S.C. AUTO TECHNIC S.R.L.
Singurul dealer Ford din Arad
C. Aurel Vlaicu nr. 121-125 telefon 348.894
program zilnic de la ora 9 - 17
ADUCEM PIESE la comandă originale Ford
vă oferă o gamă largă de
Autoturisme Autoutilitare Transport persoane
- Ford Mondeo TDCI începând de la 15.550 EUR CIP
- Ford Focus începând de la 9.420 EUR CIP
- Ford Fiesta începând de la 8.530 EUR CIP
- Ford Transit începând de la 15.550 EUR CIP

un sistem nou de rate cu dobândă 9% - fără giranți fără garanție imobiliară sau ipotecă
(2733903)

S.C. BODIMAR SRL
Tel. - Fax 0257/270.078; 270.079
Depozit Grădiște str. Ardealului nr. 2 (lângă pod)
Vă oferă

Prețurile includ T.V.A

- CĂRĂMIDĂ PHOROTHERM LA 1.400.000 lei/m³
- GIPS CARTON (grosime 12.5) = 54.800 lei/m²
  (grosime 9.5) = 50.100 lei/m²
- FIBRĂ DE STICLĂ (toate dimensiunile și culorile) 158.000 lei/m²
- MEMBRANE BITUMINOASE (IMPORT) 2 mm - 48.000 lei/m² cu nisip;
  3 mm - 63.500 lei/m² cu nisip;
  3,6 mm - 70.000 lei/m² cu ardezie
  4 mm - 78.000 lei/m² cu ardezie
- VATĂ MINERALĂ (IMPORT) - normală 5 cm² - 28.500 lei/m²,
  10 cm² - 57.000 lei/m²
- PLĂCI BITTUWEL (IMPORT) dimensiuni 2 x 0,93 - 275.000 lei/buc.

AICI GĂSEȘTI PENTRU CASA TA IEFTIN ȘI BUN
CA SĂ CONSTRUIEȘTI ȘI SĂ REPARI
TOT CE DOREȘTI DE LA FUNDAȚIE LA HORN
(9877626)

BANCA "TRANSILVANIA" S.A.
SUCURSALA ARAD,
Str. Unirii nr. 5-7,
Tel. 057/283.122
CERTIFICATE NOMINATIVE
USD 30 ZILE
3,00 % P.A.

ADEVĂRUL

Cotidian independent Arad

Anul XIV, nr. 3703

Vineri, 6 septembrie 2002 • 16+8 pagini • 5000 lei • e-mail: adevarul@arad.ro; adv.pub@arad.ro

BRAT Publicație auditată în semestrul II 2000 — Tiraj mediu zilnic vândut: 33.205

WEST BANK S.A.
ARAD, B-dul Revoluției nr. 88
TELEFON: 284.888; FAX: 285.202
WESTERN UNION TRANSFER DE BANI ®
Cel mai rapid mod de a primi bani din toată lumea

GICĂ CONTRA...

De câtăva vreme, presa - mai puțin însă oamenii politici - bate monedă pe așa-zisul conflict dintre Ion Iliescu și Adrian Năstase. Spunem așa-zisul conflict pentru că ei ni se pare nițel umflat, la urma urmelor asemenea tensiuni sau chiar rupturi înregistrându-se în oricare ierarhie sau grup de interese. Așa că nu vedem nimic nou sub soare că cei doi se mai înțeapă sau își mai pun câte o piedică. Evident, că un asemenea eventual conflict se deosebește net de orice alt conflict.dat fiind statutul protagoniștilor ca și locul pe care-l ocupă ei în sistemul decizional, dar fiind vorba despre niște politicieni am bănuiala că totul nu este decât un foc de paie. Mai ales că până la alegerile din 2004 mai sunt aproape doi ani de zile, **timp suficient pentru ca cei doi nu numai să se împace, dar chiar să se și-neuscreaseă!**

Despicând însă firul în șaișpe, nu-i vorbă că se pot lua în considerare și alt fel de scenarii care de care mai horror, unul dintre acestea - cel mai drag Opoziției! - fiind ruptura în două a PSD-ului datorită ireconcilierii dintre cei doi boși: Iliescu și Năstase. După părerea subsemnatului, într-un top al probabilităților această variantă se situează undeva pe la periferie pentru știutul motiv că **nici un partid nu se scindează când este la Putere, ci doar, sau de regulă, după ce pierde Puterea.** Or, până în 2004 nu vedem cum PSD-ul ar putea pierde Puterea, cei mai mulți analiști politici socotind că PSD-ul are șanse să rămână la conducere și după 2004. De ce, nu este greu de răspuns, actuala Opoziție fiind - o știe toată lumea - una cam fantomatică, mai mult gălăgioasă decât practică, de unde și lipsa ei de convingere și de susținere populară.

Am mai spus-o și cu alt prilej: **este rău că se întâmplă așa, rolul șters al Opoziției dând posibilitatea PSD-ului să-și facă de cap.** Traian Băsescu - ca să dau un exemplu de cea mai recentă dată - iluzionându-se că va atinge un prag electoral de 25% la alegerile din 2004. Și nu-l va atinge pentru că - așa cum s-a văzut prea bine în anul de când este președintele PD - în afară de infatuare și de limbajul marinăresc, el nu s-a remarcat prin nimic, reprimirea la recenta Conferință Națională a vechilor „baroni" ai partidului în conducerea PD fiind dovada cea mai clară a eșecului lui ca și conducător.

MIRCEA DORGOȘAN

(Continuare în pagina 5)

„Bora" nu a fost dată uitării
GHEORGHE FALCĂ, CERCETAT DE CURTEA DE CONTURI

Pag. 5

Pe fondul nesfârșitelor neînțelegeri dintre Prefectură și CJA
ARADUL POATE RĂMÂNE FĂRĂ FONDURILE SAPARD

Pag. 6

Conține suplimentul de Programe TV care se distribuie gratuit împreună cu ziarul „Adevărul"

Pag. 4

PREȘEDINTELE SLOVACIEI VA VIZITA NĂDLACUL

Best Western Hotel Central
Arad, str. Horea nr. 8
★★★
Ofertă specială de toamnă la cazare
22-30 $ /loc/noapte
(inclusiv mic dejun)
Rezervări tel.
0257-256.636

Pag. 4

SOCIETATEA PETROM NĂDLAC - DATOARE VÂNDUTĂ LA BUGETUL DE STAT

În weekend, vreme frumoasă

Vremea va fi în general frumoasă. Cerul va fi variabil. Izolat, după-amiaza, sunt posibile averse de ploaie, slabe cantitativ. Vântul va sufla în general slab. Dimineața vor fi condiții de ceață.

Temp. max.: 24 la 29°C.
Temp. min.: 10 la 15° C.

VIA Canada
Firmă de Avocați din Toronto Canada vă asistă pentru
Emigrare
Proiect S.A.,
Bd. Decebal nr. 2-4, cam. 124
Tel. 214.678

INFOTON
Aparate de aer condiționat
PANASONIC
-garanție compresor 5 ani
- INSTALARE GRATUITĂ
str. Eftimie Murgu, nr. 74-76, tel./fax: 281800
magazin:
str. Lucian Blaga, nr. 2-4, tel./fax: 281595

ABONEAZĂ-TE la ADEVĂRUL
Pentru luna octombrie prețul abonamentului este de 60.000 lei
Se pot face abonamente și pe următoarele trei sau șase luni
Lunar 10 premii de fidelitate în valoare de un milion de lei fiecare.
La sfârșitul anului, abonaților le vor fi oferite premii speciale în valoare de zeci de milioane de lei.
Citește ADEVĂRUL cotidianul care îți oferă, cu promptitudine cele mai interesante și utile informații

STILCONFORT
BUCĂTĂRII • DORMITOARE • CAMERE DE ZI
MOBILIER DE BAIE
Calea Timișorii nr. 53; Tel./Fax: 278.820
Piața Spitalului Bl. 1D; Tel/Fax: 253.868

Calendar

◆ Astăzi, Soarele răsare la ora 6 și apune la ora 20 și 14 minute.

◆ Au trecut 246 de zile din acest an. Au mai rămas 119 zile până în anul 2003.

◆ Praznicul zilei: Biserica ortodoxă: MÎnunea Sf. Arhanghel Mihail în Colose; Biserica greco-catolică: Minunea din Colose a Sf. Arhanghel Mihail.

Bine ați venit!

La Arad: Turic Adelina-Crina, Bodea Alexandra, Mateaș Denis-Mihai.

La Chișineu-Criș: Dobrea Claudia.

La Ineu: Covaci Dorin, Szücs Grațian.

CINEMATOGRAFE

Dacia: Mesaje secrete (SUA) 11; 13,30; 16; 18,30; 21

Mureșul: Vanilla Sky - Deschide ochii (SUA) 10; 12; 14; 16; 18

Arta: Gașca Yamakasi (Franța) 16; 18; 20

Sala Mică: Câinii zăpezii (SUA) 15,30; 18,30

În județ

Duminică

Lipova: Mușchetarul (SUA) 14

Echipa de șoc (SUA) 16

Evadata (SUA) 18

Ineu: Plăcintă americană 1 (SUA) 16

Plăcintă americană 2 (SUA) 18

Ch. Criș: Legenda călărețului fără cap (SUA) 16

Regii deșertului (SUA) 18

Hramul Bisericii Ortodoxe din Gai

Parohia Ortodoxă Română Arad - Gai împreună cu preotul paroh Nicandru Cuțaru invită credincioșii din Arad să ia parte la hramul bisericii lor din ziua de duminică, 8 septembrie, orele 16,30. Programul va cuprinde slujba religioasă a vecerniei, cu tăierea colacului și alegerea noului naș al bisericii. Praznicul se va încheia cu sărbătoarea populară tradițională.

HOROSCOP

Vineri, 6 septembrie 2002

Berbec (21.03-20.04). Puteți înțelege și realiza lucruri deosebit de dificile, cu satisfacții în toate sectoarele de viață. Prudență, însă, pe plan financiar.

Taur (21.04-20.05). Reușiți mai ușor dacă evitați implicarea în conflictele altora. Cu puțină detașare, veți descoperi și elimina din comportament unele dintre cauzele care vă generează dificultăți.

Gemenii (21.05-20.06). Inteligența vă ajută pe toate planurile, dar impulsivitatea vă expune situațiilor neplăcute. Examinați cu calm orice decize importantă.

Rac (21.06.-22.07). Considerați ce vi se întâmplă acum consecința deciziilor luate cu câțiva ani în urmă. Nu insistați atunci când aveți senzația că nu vă puteți înțelege cu cineva.

Leul (23.07-22.08). Puteți să vă demonstrați competența profesională și să vă asumați mari responsabilități. Cheltuiți mai puțin și atenție la alimentație.

Fecioara (23.08-22.09). Ocupați-vă mai mult de dvs., fără să încercați să-i dominați pe alții sau fără să vă lăsați strivit de pretențiile lor.

Balanța (23.09-22.10). Eleganța, rafinamentul și înțelepciunea vă pot urca pe culmi, dar nervozitatea sau neatenția vă expun situațiilor dificile.

Scorpion (23.10-21.11). Sunteți extrem de sensibili la critici, vă e accentuat orgoliul și, din exces de zel, riscați să vi se ceară prea mult sau să deveniți intoleranți. Cheltuiți mai puțin!

Săgetător (22.11-21.12). Luciditatea și maturitatea vă facilitează succesul material și sentimental, dar oportunismul vă poate face să apreciați greșit situațiile în care vă aflați.

Capricorn (22.12-19.01). Folosiți-vă inteligența, răbdarea și abilitatea și veți descoperi că aveți calități pe care nu le bănuiați și vă veți impune regulile în toate sectoarele de viață.

Vărsător (20.01-20.02). Nu vă grăbiți cu concluziile. E perioada când acționați mai mult din nevoia de a-i contrazice pe ceilalți și de a dovedi că sunteți liberi să faceți ce vreți.

Peștii (21.02-20.03). Vă puteți îmbunătăți situația financiară și relațiile cu prietenii. Încercați să vă păstrați obiectivitatea, pentru că vă e accentuată impresionabilitatea și sunteți vulnerabili.

Singurul magazin
MOCHETA
Arad, Piața Cărții
Telefon 235.221
Mari REDUCERI DE PREȚURI
MONTAJ LA STANDARDE EUROPENE

METEO

Vremea va fi în general frumoasă. Cerul va fi variabil, mai mult senin noaptea și dimineața. Vântul va sufla în general slab.

Temp. max.: 26 la 29°C. Temp. min.: 12 la 15°C.

Au plecat dintre noi!

Verba Francisc (1941), Galea Ioan (1957), Crișan Iren (1920).

„ADEVĂRUL" VĂ ASCULTĂ

La telefonul dimineții, 280944, între orele 9,00-12,00

● **E. V.**, Micălaca, Bl. 190, întreabă: „În cazul în care avem suspiciuni în privința modului în care administratorul gestionează banii asociaților, unde ne putem adresa?"

Conform Legii 114, vă puteți adresa președintelui sau comitetului asociației de proprietari, verbal sau în scris.

O altă modalitate este să vă adresați comisiei de cenzori.

A treia variantă, în cazul în care aveți dovezi cât de cât clare, este să faceți o plângere la Poliția economică.

În plus, vă mai informăm că recent a apărut o lege care prevede că, în cazul în care există suspiciuni în legătură cu modul de administrare a banilor asociațiilor, un grup de asociați sau chiar unul singur se poate adresa Primăriei, cerând o acțiune de revizie a gestiunii asociației.

● **Dl. Benone Bajoreanu**, Bd. V. Milea nr. 43, relatează că în urmă cu o lună cablul de la firida principală a blocului a luat foc. „Atunci, o echipă a societății «Electrica» s-a deplasat la fața locului, a remediat situația pentru moment, dar a promis că va reveni. Când?"

Ing. Eugen Crișan, director al Sucursalei de distribuție și furnizare a energiei electrice Arad îl asigură pe abonat că în cursul zilei de astăzi, o echipă a sucursalei se va deplasa la fața locului pentru a lua cunoștință de cele petrecute și, dacă este cazul, pentru definitivarea lucrării.

Redactor de serviciu, T. M.

EXAMENE DE DIFERENȚĂ

Absolvenții școlilor profesionale promoția 2002/2003 pot să își continue studiile la liceu zi în clasa a XI-a, de regulă în domeniul de pregătire absolvit.

Solicitanții se vor adresa direct unităților școlare până luni 9 septembrie 2002. Examenele de diferență vor avea loc în perioada 10-13 septembrie 2002.

Pentru anul școlar 2002/2003, în rețeaua învățământului de stat nu au fost prevăzute locuri în clasa a XI-a de început la formele seral sau frecvență redusă.

PIEȚE, TÂRGURI

Astăzi este zi de piață la Ineu, Lipova, Covăsânț, Misca, Moneasa, Șepreuș, Șimand, Vladimirescu. Tot astăzi se organizează târguri săptămânale la Ineu, Șepreuș, Șimand.

Mâine, sâmbătă, vor avea loc târguri săptămânale la Felnac, Lipova, Pâncota, Hălmagiu și Moneasa, iar duminică, la Sântana și Vinga.

FARMACII DE SERVICIU

■ Farmacia **REMEDIUM** Arad, B-dul Revoluției nr. 52-54. Program luni-vineri: 7,30-20,00, sâmbătă 8,00-14,00. Telefon 233195.

■ Farmacia **TEAHAFARM** Arad, B-dul Revoluției nr. 65. Program: luni-vineri 8-21, sâmbătă 9-13. Telefon: 254.587.

■ Farmacia **„OMNIAFARM"**, Calea Aurel Vlaicu, Bl. Z28, cu program zilnic de la orele 8,00-22,00. Telefon 271724.

■ Farmacia **SENSI BLU, ARAD I** Bd. Revoluției nr. 43. Program non-stop, inclusiv sâmbătă și duminică. Telefon 254.527.

UTILITARE

■ Farmacia **SENSI BLU ARAD II** Bd. Revoluției nr. 93. Program zilnic 8-22 - inclusiv sâmbăta și duminica. Telefon 214.955.

■ Farmacia **DERYYFARM 2000** str. I. Maniu nr. 12-18. Telefon: 270087. Program: zilnic 17,00-23,00.

■ Farmacia **LIBRO PHARMA** non-stop Calea Aurel Vlaicu 60-68 (lângă stadionul UTA) telefon 212.992.

■ Farmacia **LARIFARM**, Calea Aurel Vlaicu, la parterul blocului Z 24 are program de lucru zilnic, între orele 7,00 - 23,00, telefon 246622.

URGENȚE STOMATOLOGICE...

... asigură Cabinetul din str. Crișan (în spate la Gionelli).

• În zilele de sâmbătă și duminică, urgențe stomatologice asigură și cabinetul din B-dul Revoluției nr. 62, ap. 17, între orele 9,00-19,00. Telefon: 256665. Și Cabinetul Stomatologic din Calea Victoriei nr. 7 A asigură zilnic urgențe, inclusiv sâmbăta, între orele 10-15. Telefon 095.565.622.

ÎNTRERUPERI DE CURENT

Vineri: 9-14: I. Fătu, Bobocilor, Pașcani, Steagului, Micălaca, bl. 336, 337, 338; Dumbrava Roșie-Drumul Pecica, Stația epurare-Indagrara, ISCIP Ceala.

APOMETRE

Azi se citesc apometrele pe străzile: Flacăra, N. Lenau, Cobzei, Frumoasă, Șt. Zarie, Păcăteanu, Monția, Pașcani, Nucului, Lipovei, Păstorului, Zefir, Argeș, Renașterii, Marginei, Cantemir, Toporaș, Arcașilor, Calea 6 Vânători, Ovidiu, Brâncoveanu, Baba Novac, Școalei, Obedenaru, Poetului, Paltinului, V. Hugo, Toamnei, Fulgerului, Călărașilor, Plopilor, Tribunul Andreica, Secerei, Făt-Frumos, G-ral Doda, I. Câmpineanu, A. Pann, Zambilelor, I. Creangă, Grozăvești, Fagului, Corbului, Moldovei, A. Saguna.

ADMINISTRAȚIA FINANCIARĂ

Administrația Financiară a municipiului Arad: Asistență contribuabili (impozitul pe venitul global) - telefon 280633, 280733, int. 199 între orele 8,00 - 12,00. Informații mai pot fi obținute la adresa de web: www.finantearad.ro

ÎNREGISTRĂRI ÎN CAZ DE DECES

Biroul de Stare Civilă - Decese face înregistrări după următorul program: sâmbătă și duminică, între orele 9,00-11,00. Tel. 281850.

TELEFON DE URGENȚĂ LA POLIȚIE: 955

Noile numere de centrală telefonică ale I. J. P. (Inspectoratul Județean de Poliție) Arad: 237.170; 237.803; 237.878; 237.887; 236.858.

ADEVĂRUL
COTIDIAN INDEPENDENT ARAD

Editor: S.C. ADEVĂRUL Arad S.R.L.

COD FISCAL R 1681938 ● COD SICOMEX 19.604 ● CERTIFICAT J 02/1886 / 31 X 1991 ● COD SIRUES 020956601 ● ISSN 1220 - 7489

Redacția și administrația: 2900 Arad, Bd. Revoluției nr. 81. **Telefoane:** SECRETARIAT - 281802, fax 280655, 280625; ADMINISTRAȚIE - CONTABILITATE - 281797; MICA PUBLICITATE - 210775; MAREA PUBLICITATE - 280904; CLUBUL PRESEI - 280989.

Consiliul de administrație: președinte - **DOREL ZĂVOIANU,** telefon 281802, 280625; vicepreședinte - **MIRCEA DORGOȘAN,** telefon 210776; membri: **DOREL BARBU,** telefon 281797; **NICU COJOCARU,** telefon 280904; **MIRCEA CONTRAȘ,** telefon 280854.

Colegiul de redacție: MIRCEA CONTRAȘ (redactor-șef); **MARCEL CANCIU** (șef secție foto), telefon **281701**; **ALEXANDRU CHEBELEU** (șef secție sport), telefon **281701**; **NICU COJOCARU** (șef secție publicitate) telefon/fax: **280904**; **GABRIELA GROZA** (secretar general de redacție), telefon **280854**; **VASILE FILIP** (șef secție cultură-învățământ-tineret), telefon **281855**; **280003**; **IOAN IERCAN** (șef secție politică), telefon **280943**; **DORU SAVA** (șef secție social-economic), telefon **281738**; **ȘTEFAN TABUIA** (șef secție actualități), telefon **281855**; **280003**; **DOREL ZĂVOIANU** (președinte al Consiliului de administrație), telefon **281802, 280625.**

Difuzare - Marketing: MIRCEA ȚÂȘCĂ (șef secție)-telefon **280904**

Tiparul executat la S.C. MEDIAGRAF S.A. ARAD, str. Feleacului F.N., telefon 250902, fax 250920

„Adevărul" poate fi citit și pe Internet la adresa http://adevarul.arad.ro

Echipa de serviciu

IOAN TULEU
secretar de redacție

Bianca Felea, Adela Pop, Dina Rujan, Ramona Vidulescu
tehnoredactare computerizată

Doina Jurcă, Fira Răzman, Aurica Telcian, Dacian Toduța
corectură

CURSURI

Casa de Cultură a Municipiului Arad anunță înscrieri la următoarele cursuri: dactilografie și lucrări de secretariat, lb. engleză, lb. italiană, lb. italiană, lb. germană, coafură și cosmetică.

Înscrierile se fac zilnic, la sediul Casei de Cultură din str. Gh. Lazăr nr. 1, între orele 10-13. Informații la telefon 211918.

PREȚUL AURULUI

BANCA NAȚIONALĂ. **Pentru gramul de aur de 24 K:** prețul cu ridicata - 332.349 lei, iar prețul de achiziție - 299.114 lei. Prețuri înregistrate ieri.

PIAȚA NEAGRĂ. Aur 14 K: cumpărare - 200.000 lei/g. vânzare - 250.000 lei/g. **Aur 18 K:** cumpărare - 250.000 lei/g, vânzare - 300.000 lei/g.

Cursul valutar*

VALORI ÎNREGISTRATE IERI, 5 SEPTEMBRIE 2002

Denumirea valutei	BNR	BCR		BRD		Banca Transilvania		Banca Românească		Bursa neagră	
		C	V	C	V	C	V	C	V	C	V
Euro	32914	32500	33126	32600	32980	31500	32980	32408	33289	32500	32800
Dolar S.U.A.	33015	32900	33200	32900	33170	32100	33200	32825	33250	32900	33100
Forint	134	126	138	129	136	124	135	-	-	129	131

RED CHILI ATENȚIE ARĂDENI! GIN WEMBLEY la superofertă WINE PRINCESS calitatea vinurilor de excepție din Podgoria Miniș Tuică „RED CHILI" la cel mai mic preț Magazinul RED CHILI din Arad zona Podgoria (lângă Miki) *vă oferă cele mai rafinate băuturi la prețuri de producător*

A DOUA SESIUNE DE ADMITERE LA UNIVERSITATEA „AUREL VLAICU"

Universitatea „Aurel Vlaicu" organizează o a doua sesiune de admitere, în perioada 2-13 septembrie, inclusiv sâmbăta și duminica, la sediile facultăților. Admiterea se va face tot pe baza mediei de Bacalaureat, indiferent de anul absolvirii. Rezultatele se afișează în 14 septembrie și pot fi găsite și pe Internet, la adresa www.uav.ro.

Pentru o mai bună cunoaștere a universității arădene, **prof. Ionel Barbu,** secretar al comisiei de înscriere, a prezentat ieri, în cadrul unei conferințe de presă, oferta UAV, din care spicuim:

◆ studenții, atât cei cu taxă, cât și cei bugetari, beneficiază de **burse** (de studiu și de merit și în străinătate); anul trecut, cuantumul burselor a fost de aproape 5 miliarde de lei

◆ fiind o universitate de stat, studenții UAV au **reduceri** la transport, la manifestări culturale, sportive etc

◆ **taxele** (pentru cei care intră cu taxă) au rămas aceleași ca în anul trecut; acestea variază între 285 $ și 400 $, în funcție de facultate, de forma de învățământ și de achitarea taxei (integral sau în rate)

◆ pe lângă cele trei **facultăți** deja existente la UAV (Teologie, Inginerie, Științe Economice), din acest an s-a înființat Facultatea de Inginerie Alimentară, Turism și Protecția Mediului, precum și Departamentul de Matematică-Informatică

◆ și **colegiile universitare** și-au diversificat oferta; celor două colegii (Pedagogic de Institutori și Foraj-Extracție) li se alătură din acest an alte două, Asistență Socială și Autovehicule Rutiere.

În urma renegocierii protocolului dintre România și Ungaria, Universitatea „Aurel Vlaicu" are toate șansele să se extindă și la Gyula. **„Universitatea noastră are 26 de specializări, însă este la latitudinea părții maghiare să opteze pentru o parte din ele. Ultimele semnale indicau că preferă Colegiul de institutori, franceză-engleză."**, a precizat **prof. univ. dr. Lizica Mihuț**, rectorul Universității „Aurel Vlaicu".

CĂTĂLINA LATU

RESURECȚII MEDIEVALE ÎN CASTELUL UNIVERSITAR DE LA MACEA

De aproape o săptămână **Universitatea de Vest „Vasile Goldiș" din Arad**, găzduiește, în Castelul Universitar de la Macea, un eveniment intelectual puțin obișnuit. Ineditul său nu stă atât în formă- e vorba de o școală de vară centrată pe filosofia secolului al XVIII-lea-cât în densitatea și savoarea comunicării intelectuale și omenești. Cadrul ne ajută. Multe cursuri și seminarii se țin în Grădina Botanică din fața castelului. Serile se petrec în bună parte pe terasa Castelului, într-un „cadru informal", unde glumele și vorbele de duh se țin lanț.

In timpul zilei frecventăm cursurile din programul dens al școlii. Unele prelegeri sunt fascinante. De pildă, merită să amintesc performanța intelectuală a celor doi profesori americani invitați la Macea, Daniel Garber și Roger Ariew- amândoi niște celebrități în filozofia științei. Ei ne expun pe un ecran anumite texte din Descartes sau Leibnitz și le citesc cu glas tare. Reînvie astfel ceva din tradiția învățământului medieval: auditoriul pătrunde în „carnea" textului și extrage prin această unio mystica cu litera textului, semnificațiile sale subtile, spirituale. Relația cu textul nu e astfel mediată de lentile exegetice care distorsionează- cum se

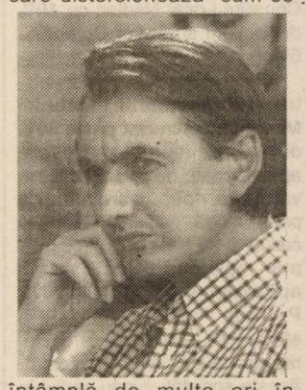

întâmplă de multe ori în învățământul academic din zilele noastre. Între „cursanți" se numără și scriitorul Horia Roman Patapievici care mi-a declarat transfigurat că se simte ca un discipol al acestor profesori extraordinari, că e ca și cum ar asista, prin ei, la resurecția unei universități medievale.

Cum am sugerat deja, experiența de la Macea nu e numai una „intelectuală"-în sensul unui refugiu între concepte rarefiate, cultivate, cu restricții esoterice, de câțiva profesioniști ai ideilor. Este și o experiență omenească, densă și plină, ea însăși, de lecții importante. Învățăm să acceptăm nu numai părerile diferite, dar și reacțiile și mesajele celorlalți- în special pe acelea care nu se potrivesc cu așteptările sau cu idealurile noastre. Liderii grupului nostru, Vlad Alexandrescu și Dana Jalobeanu sunt de altfel neîntrecuți în această artă a comunicării care nu „sacrifică" demnitățile celorlalți.

Pe scurt, experiența de la Macea e extraordinară. Ea îi inspiră pe mulți participanți să construiască utopia unei permanentizări a „școlii de la Macea". Și, deși unele utopii se dovedesc „realiste"(realizabile), aceasta nu pare totuși să se numere printre ele. Un lucru pare însă destul de cert: deși nu așteptăm terminarea școlii, sfârșitul ei va însemna bilanțul unui câștig. Va fi, de aceea, un sfârșit aproape dezirabil.

BRÂNDUȘA PALADE

Programul școlii de vară de la Macea pentru perioada 6-7 septembrie 2002

Vineri, 06.09.2002:

9,30-11,00 - „Fundamente alternative ale filosofiei morale" - **conf. univ. Vlad Alexandrescu**

Tema: „Probleme ale corpului propriu la Descartes"

11,30-13,00 - „Modele ecologice alternative în secolul XVII" - **prof. Roger Ariew**

Tema: „Varietăți de discursuri școlastice teologice și metafizice în sec. XVII"

17,00-19,00 - „Fundamente alternative ale filosofiei morale" - **prof. Ciprian Tudor**

Tema: „Filonul stoic al filosofiei morale - la începutul modernității"

Sâmbătă, 07.09.2002:

9,30-11,00 - „Modele cosmologice alternative" - **prof. Frédérich de Buzon**

Tema: „Teoria carteziană a vârtejurilor"

11,30-13,00 - Conferința scriitorului Horia Roman Patapievici

Tema: „Mecanismul de funcționare al magiei"

Pentru marii datornici la stat

ÎNLESNIRILE LA PLATĂ REPREZINTĂ „SABIA LUI DAMOCLES"!

Sumele datorate de către firmele arădene la bugetul asigurărilor sociale de stat au atins cifre astronomice. De la începutul anului, inspectorii de specialitate au stabilit debite de peste 400 de miliarde de lei. SNP Petrom Arad ocupă primul loc în „topul datornicilor", cu 71 de miliarde de lei. Urmează ARIS cu 44 de miliarde de lei, CRISCOM Chișineu-Criș cu 18 miliarde de lei, ELECTROCONSTRUCT cu 7,3 miliarde de lei, PETROCONSTRUCT cu 6,3 miliarde de lei și lista poate continua.

„Conform legislației în vigoare, o parte dintre firme au depus un dosar pentru înlesniri la plată. Dosarele lor sunt în curs de verificare" a declarat într-o conferință de presă desfășurată recent, **ec. Victor Neamțiu**, directorul general al Direcției Generale de Muncă și Solidaritate Socială Arad.

Treaba cu înlesnirile la plată, deși pare un lucru bun la prima vedere, nu reprezintă decât o „sabie a lui Damocles", deasupra capului patronilor cu mari datorii.

Această realitate este stabilită prin actele normative emise de către guvernanți. Mai precis, firmele care își plătesc 30% din debite, intră în eșalonare de plată cu celelalte 70% și sunt scutite de majorări.

Necazul survine însă atunci când, indiferent de motiv, firma respectivă nu-și achită toate ratele de eșalonare la zi.

Dacă se întâmplă un astfel de scurt-circuit, înlesnirea la plată își încetează efectul. „Nota de plată" a societății respective va fi încărcată din nou cu toate majorările de întârziere. Mai mult, firma va fi scoasă la licitație pentru recuperarea întregii datorii la bugetul asigurărilor sociale de stat.

NICOLAE OPREAN

Monument mutilat în satul Avram Iancu

Veteranii din satul Avram Iancu, comuna Vârfurile, animați de sentimente patriotice și de camaraderie față de aceia care au căzut pe câmpurile de luptă, au reușit să ridice un monument care să le păstreze neștearsă amintirea.

Numai că indivizi, lipsiți de cel mai elementar bun simț, ca să vorbim doar de ceea ce trebuie să aibă, obligatoriu fiecare, au găsit de cuviință să mutileze monumentul spărgând globul ce se afla în vârful lui. Unii dintre ei au probabil chiar rude trecute între cei decedați departe de țară.

VOICU SIDA

Pe șosele, cu numere false

Teodor Ursoiu, de 31 de ani, din Arad, a fost depistat conducând pe drumurile publice un autovehicul neînmatriculat și cu număr fals; **Dan Cristian Truțiu**, de 22 de ani, din Arad, a fost depistat și el conducând pe drumurile publice un autovehicul neînmatriculat și cu număr fals, pus în circulație de **Ioan Finta**, de 37 de ani, din Arad.

Pentru faptele lor, cei doi sunt cercetați în stare de libertate.

E.B.

ACTORUL ZOLTAN LOVAS VA JUCA „...POMPIERII" ȘI ÎN LIMBA MAGHIARĂ

După ce s-a jucat de mai bine de 100 de ori, de fiecare dată cu același succes de public, spectacolul **„Apropo, ați chemat pompierii?"** are, acum, și o variantă în limba maghiară. One-man-show-ul îl are ca protagonist pe actorul arădean **Zoltan Lovas** și a fost realizat de regizoarea **Liana Didilescu.**

Producția Teatrului de Stat Arad a fost preluată de proaspătul Teatru Maghiar din Arad, atât directorul TSA, **Ion Văran**, cât și directorul Teatrului Maghiar, actorul **Tapasztó Ernő**, fiind încântați să colaboreze. Traducerea textului aparține lui Tapasztó Ernő și Notaros Lajos, titlul fiind ceva mai lung - „Un Hamlet în America va sări de la al doilea etaj al Turnului Eiffel fiindcă acolo pompierii sunt întotdeauna punctuali". Deși este ungur, Zoltan Lovas a mărturisit că nu i-a fost ușor să lucreze spectacolul în maghiară, dar că a fost ceva cu totul nou și interesant să îmbine două școli de teatru diferite. Spectacolul (nu-i mai repetăm titlul) va avea **premiera sâmbătă, 7 septembrie, de la ora 20.00, la Clubul Jelen** și în această lună se va mai juca în datele de 8, 15 și 28.

Următorul proiect al Teatrului Maghiar din Arad se vrea a fi unul de anvergură. Regizorul Radu Dinulescu va monta piesa „Imnul" de Schwaida György, autor maghiar contemporan. R. Dinulescu a făcut cunoștință cu acest text la Tel Aviv, în calitate de actor și regizor. Spectacolul s-a jucat cu mare succes, având o tematică foarte actuală - viața de mizerie a unui cuplu aflat la periferia societății. Ambiția regizorului este de a realiza o montare trilingvă (maghiară, română, franceză) cu care să participe, în 2004, la Festivalul de la Avignon. Din distribuție vor face parte patru actori, protagonistul fiind același Zoltan Lovas. Pe viitor, printre colaboratorii Teatrului Maghiar se va număra și actorul Bogdan Costea!

CĂTĂLINA LATU

Spre a participa la „Reuniunea Zonală pe tema exploatațiilor agricole"

Agricultori din 11 județe se vor întâlni la Curtici și Moneasa

Sâmbătă, 7 septembrie a.c. și duminică, 8 septembrie, județul nostru va găzdui **„Reuniunea Zonală pe problemele exploatațiilor agricole"**, ce se va desfășura la Curtici, respectiv la Moneasa.

La reuniune vor participa reprezentanți ai autorităților, specialiști în agricultură și conducătorii unor firme de profil din 11 județe din vestul țării. Reuniunea va avea ca obiectiv prezentarea experienței pozitive a **Combinatului Agroindustrial Curtici** - pe linia promovării tehnologiilor agricole moderne, dotării cu utilaje de mare randament și asigurării unui înalt grad de integrare, care oferă și un nivel înalt de rentabilitate.

Vor fi vizitate, de către participanții din cele 11 județe, loturile de porumb ale unității, oaspeții putând lua act inclusiv de stadiul recoltării florii-soarelui, precum și de acțiunile de constituire a silozului furajer la sectorul zootehnic. Vor fi vizitate, de asemenea, fabrica de lapte și abatorul Combinatului, iar la Moneasa vor avea loc, a doua zi, dezbateri și concluzii pe marginea celor prezentate.

EUGENIA BĂRDAȘ

Amator de biciclete

A fost depistat, reținut și introdus în arestul I.J.P. **Marius Daniel Dudan**, de 29 de ani, din Păuliș, care a fost prins în flagrant în timp ce încerca să fure o bicicletă pe raza municipiului Arad. În urma cercetărilor s-a stabilit că acesta, în cursul lunii august a.c., a furat un număr de cinci biciclete din municipiul Arad și din Ghioroc.

E.B.

PREȘEDINTELE SLOVACIEI VA VIZITA NĂDLACUL

Președintele Slovaciei, **Rudolf Schuster,** va efectua marți, 10 septembrie, o vizită de stat în județul nostru, deplasându-se la Nădlac, în primul rând, unde trăiește cea mai mare comunitate de slovaci din țara noastră.

Rudolf Schuster va fi întâmpinat la Aeroportul Timișoara de către prefectul Arașului, **Dan Ungureanu.** Delegația se va deplasa apoi la Arad, unde va avea loc o scurtă oprire, în fața Palatului Administrativ, unde președintele Schuster va fi salutat de reprezentanții Primăriei, respectiv ai Consiliului Județean Arad.

La Nădlac, președintele Rudolf Schuster va fi, inițial, oaspetele Primăriei, după care va vizita casa - muzeu a comunității slovace, liceul cu predare în limba slovacă din localitate și biserica evanghelică. Înaltul oaspete va cina la coliba - restaurant cu specific slovac din Nădlac. Din delegația oficială slovacă fac parte și 14 jurnaliști din Slovacia.

EUGENIA BĂRDAȘ

Societatea Petrom Nădlac - datoare vândută la bugetul de stat

Societatea Petrom Nădlac, al cărei acționar majoritar este SNP Petrom, s-a sustras de la plata unor obligații către bugetul de stat în sumă de 2,2 miliarde lei prin afaceri ilegale cu petrol, a declarat, marți, în cadrul unei conferințe de presă, comisarul general al Gărzii Financiare, Niculae Plăiașu.

Petrom Nădlac a fost înființată de SNP Petrom, care deține 85% din capitalul social, Consiliul Local Nădlac cu 10% din acțiuni și Iardek Cornel cu 5%.

Plăiașu a spus că administratorul societății, Maghici Mircea, a contractat peste 70% din produsele petroliere aprovizionate de la societăți private la a doua, a treia sau a patra verigă, astfel că, în multe cazuri, s-au plătit prețuri cu mult mai mari decît dacă s-ar fi aprovizionat din sursele SNP Petrom. Aprovizionarea s-a efectuat de la societăți care ulterior au devenit firme "fantomă". Aceste societăți aveau sediul în diverse județe ale țării, precum

Argeș, București, Constanța, Suceava, Teleorman și Sibiu. Comisarul general spune că alegerea acestor societăți avea ca scop pierderea traseului urmat de produsele petroliere înainte de livrarea în benzinăriile deținute de Petrom Nădlac.

Plata acestor furnizori s-a efectuat către alte firme care nu au nimic comun cu furnizorii, spune Plăiașu, menționîndu-se în facturi că sunt conforme cu ordinele de plată de la furnizor.

În același timp, raportul Gărzii Financiare evidențiază că societatea din Nădlac a comercializat produse de calitate îndoielnică, acestea nefiind în declarația de conformitate, pentru care a încasat ilegal contravaloarea accizelor.

În urma analizei Gărzii Financiare, au fost recalculate obligațiile fiscale față de bugetul de stat și s-a dispus virarea la buget a sumei de aproximativ 2,2 miliarde lei.

Colegiul Medicilor din România sprijină formele de terapii complementare

Medicii participanți la a VI-a conferință ANATECOR vor fi creditați cu 24 ore EMC

Urmare a solicitării Colegiului Medicilor Arad, conducerea centrală a organismului în cauză a aprobat creditarea celei de a VI-a Conferințe Naționale de Terapii Complementare din România, organizată la Arad, în perioada 6-8 septembrie 2002, cu 24 ore EMC (Educație Medicală Continuă).

Pe diplomele eliberate participanților la manifestare, care vor purta semnăturile organizatorilor, va fi înscris numărul de ore EMC, lista medicilor creditați urmând a fi trimisă și la București.

Colegiul Medicilor din România a aprobat acreditarea ANATECOR ca furnizor al formelor de Educație Medicală Continuă pentru anul 2002, precizându-se că solicitarea a fost susținută oficial și de Colegiul Medicilor Timiș.

S. MILANCOVICI

Inspectorii OPC pot face controale numai cu delegație specială de serviciu

Inspectorii Oficiilor pentru Protecția Consumatorilor din țară vor controla agenții economici, începînd de astăzi, numai în baza unei delegații speciale, avizată de șeful oficiului județean sau al municipiului București, pentru a stopa acțiunile unor falși angajați ai instituției, a declarat, joi, agenției MEDIAFAX, secretarul de stat Rovana Plumb, șeful Autorității Naționale pentru Protecția Consmuatorilor (ANPC). ANPC a fost sesizată, numai în ultimele zile, de cîteva zeci de cazuri în care falși inspectori OPC au pretins și primit bunuri și bani de la diferiți agenți economici găsiți în neregulă de așa-zișii inspectori. "Suntem îngrijorați de amploarea pe care a luat-o acest fenomen, al falșilor inspectori, care prejudiciază imaginea și autoritatea instituțiilor statului. Din păcate, sesizările sunt extrem de numeroase, însă numărul falșilor inspectori care au fost prinși este foarte redus", a precizat ministrul. Pentru prevenirea acestui fenomen, șeful ANPC recomandă agenților economici prudență în timpul controalelor comerciale. Comercianții trebuie să fie atenți la legitimațiile inspectorilor și să verifice dacă acestea sunt însoțite de o delegație specială, semnată de șeful Oficiului județean sau al municipiului București. "Delegația va fi ștampilată, la fel ca și legimitațiile inspectorilor, cu însemnele secretarului de stat și vor purta semnătura șefului ANPC", a subliniat Rovana Plumb. Această decizie va fi aplicată începînd de vineri, a adăugat ea. "O mare parte din vină, care a dus la apariția acestui fenomen, o poartă mai ales agenții economici. Instinctul comerciantului este să ducă mîna la buzunar în loc să verifice persoana care îi controlează mărfurile sau actele", a apreciat Rovana Plumb. Ca o măsură suplimentară pentru prevenirea acestor cazuri, ANPC va publica pe pagina de internet a instituției numele tuturor inspectorilor pe care îi are în subordine, precum și numerele de telefon ale oficiilor județene și a municipiului București. "Astfel comercianții pot verifica autenticitatea actelor prezentate în timpul controlului", a menționat șeful ANPC. "Am dispus aceste măsuri suplimentare tocmai din cauza înmulțirii cazurilor de falși inspectori. Chiar astăzi (joi - n.r.) au fost depistate două persoane care foloseau legitimații false de inspectori ai OPC în timpul unor <razii> prin farmacii", a mai spus ministrul. Potrivit reprezentanților Autorității, de la începutul acestui an au fost semnalate peste o sută de cazuri, cu preponderență în Capitală și pe litoral, în care falși inspectori au primit bani de la diferiți agenți economici. De asemenea, la Baia Mare au fost descoperite persoane care comercializau, cu 70.000 de lei, legitimații false de inspector OPC.

„Țeapa" lui Nicu Ieran

Ieri, Nicu Ieran, „pata de culoare" a politicii arădene, a tras presei o „țeapă" de toată frumusețea. Pe scurt, a anunțat cu surle și trâmbițe că la Casa Sindicatelor se va desfășura o consfătuire zonală a Partidului Necomuniștilor. A dat ca sigură prezența vicepreședintelui Ciorâță, de la București. Ieri, la ora 14,00, când trebuia să înceapă „consfătuirea", în sală nu erau decât cinci membri, cu Ieran cu tot. Deși Ieran zice că a trimis fax-uri președinților de filiale pe care îi are în subordine, este clar că a fost o „țeapă".

Oricum, Nicu Ieran a făcut un salt „hotărâtor" spre viitoarea înscriere la Tribunal a Partidului Necomuniștilor. Nu trebuie decât să înmulțească cu 10.000 (zece mii) actualul număr al membrilor (5 x 10.000 = 50.000. N.N. pentru Nicu Ieran).

T. S.

***P.S.** (Într-o ședință „fulger" ziariștii din presa arădeană s-au înțeles să încheie o convenție cu Parktronic: dacă văd un membru al Partidului Necomuniștilor, să pună „ghieranul" pe el. Plătim noi ca să nu-l mai deblocheze!).*

Deputații au aprobat ordonanța privind montarea obligatorie a contoarelor de apă

Operatorii serviciilor de apă vor avea obligația să monteze pe cheltuiala proprie cîte un contor la branșamentul fiecărui utilizator caznic, cel tîrziu în doi ani de la intrarea în vigoare a ordonanței privind Organizarea și funcționarea serviciilor publice de alimentare cu apă și canalizare, au stabilit, joi, deputații. Ordonanța a intrat în vigoare la 30 ianuarie 2002, Camera Deputaților lăsînd neschimbat termenul de doi ani. Deputații au aprobat propunerea Comisiei de specialitate de amendare a ordonanței, stabilind că sumele pentru finanțarea contoarelor trebuie să fie prevăzute cu prioritate în bugetele din următorii ani ale operatorilor de servicii de apă, indiferent de forma de proprietate sau de organizare. Tot la propunerea comisiei de specialitate, deputații au decis că operatorii serviciilor de apă vor fi obligați și să asigure contravaloarea contorelor de apă montate deja de consumatori, inclusiv contravaloarea montajului acestora. Potrivit ordonanței, prin organizarea și desfășurarea activității serviciilor de apă și canalizare, autoritățile publice vor fi obligate să asigure îmbunătățirea condițiilor de viață ale cetățenilor, realizarea unei infrastructuri edilitare moderne, dezvoltarea durabilă a serviciilor, protecția mediului și asigurarea contorizării consumului de apă pentru fiecare consumator cu care încheie contracte de furnizare. Votul final asupra legii de aprobare a ordonanței va fi acordat într-o ședință viitoare.

Autoritățile publice vor fi obligate să înființeze posturi de prim-ajutor pe plaje și stranduri

Agenții economici sau autoritățile publice care au în administrare plaje sau stranduri vor avea obligația de a înființa posturi de salvare și de prim-ajutor medical, pentru amenajarea și funcționarea strandurilor publice și a plajelor în limitele porturilor fiind obligatoriu avizul căpităniei acestora, a decis, joi, Guvernul. Executivul a aprobat normele de organizare a posturilor de salvare și de prim-ajutor pe plaje și în incinta strandurilor, pentru salvarea persoanelor aflate în perciol de înec, precum și pentru prevenirea oricăror accidente pe litoralul maritim și pe apele amenajate. Normele prevăd marcarea plajelor, strandurilor și a locurilor de baie prin mijloace vizuale și plutitoare, precum și dotarea fiecărui post de salvare cu bărci rapide sau șalupe, vopsite în alb și avînd înscris pe borduri cuvîntul "Salvare" sau "Salvamar", în care se afla, de regulă, doi salvatori a căror vîrstă să se încadreze între 18 și 35 ani. Încadrarea cu personal și dotarea cu aparatură și medicamente a posturilor de prim-ajutor medical se va efectua în conformitate cu baremurile Ministerului Sănătății și Familiei și cu specificul cazurilor de accidente pe plaje.

Guvernul a înființat Administrația Națională "Apele Române"

Guvernul a decis, printr-o ordonanță de urgență aprobată în ședința de joi, înființarea Administrației Naționale "Apele Române", prin reorganizarea Companiei Naționale "Apele Române" SA, măsura având ca scop alinierea României la legislația europeană și gospodărirea durabilă a resurselor de apă. Guvernul consideră că reorganizarea Companiei Naționale "Apele Române" va determina creșterea autorității structurilor organizatorice de gospodărire a apelor în aplicarea strategiei naționale în domeniu, a politicii Ministerului Apelor și Protecției Mediului în exploatarea resurselor de apă, ca și perfecționarea măsurilor de combatere a acțiunii distructive a apelor, protecția mediului înconjurător și alocarea optimă a resurselor de apă necesare populației.

Trenuri Intercity pe relația București-Timișoara

Societatea CFR Călători introduce în circulație, începînd de luni, trenurile Intercity Banat 509 și 510 în relația București-Timișoara și retur, pentru care se aplică tarife de călătorie mai ridicate cu doar zece procente față de trenurile rapide, în urma aplicării măsurii de reducere a prețurilor pentru trenurile de rang superior, informează un comunicat al societății.

Trenurile sunt compuse din vagoane modernizate de clasa I și clasa a II-a, iar pe traseu au opriri în Craiova, Drobeta Turnu Severin, Herculane, Caransebeș și Lugoj.

Trenul Intercity 509 pleacă din București la ora 05.50 și ajunge la Timișoara la ora 13.21, iar trenul Intercity 510 pleacă din Timișoara la ora 15.00 și ajunge la București la ora 22.29.

În luna august a acestui an, CFR Călători a redus în medie cu 30%, prețurile biletelor pentru trenurile intercity, tarife care sunt aplicate o dată cu introducerea în circulație a primelor garnituri modernizate. Deciza a fost susținută de faptul că societatea de transport feroviar înregistrează pierderi semnificative din exploatarea acestor trenuri.

RECOLTA DE TOAMNĂ

La finele acestui an, PSD-ul împlinește doi ani de când conduce destinele țării. Nu știm cum va arăta bilanțul oficial, pe care guvernanții se pregătesc să-l popularizeze cu surle și trâmbițe, dar suntem cât se poate de siguri că acesta va vedea lumina tiparului abia după summit-ul de la Praga. Primirea României în structurile NATO va fi prezentată ca o „măreață realizare" a cabinetului Năstase, asta și pentru a masca insuccesele înregistrate pe tărâmul reformelor economice sau în ceea ce privește respectarea angajamentelor electorale legate de creșterea nivelului de trai și de stopare a sărăciei.

Abilul Adrian Năstase este pe deplin conștient de faptul că peste jumătate dintre cetățenii țării abia își duc traiul de azi pe mâine și se scobesc dureros prin buzunare pentru a achita orice factură care depășește un milion de lei. Iarna care bate la ușă și care, evident, îi va lua prin suprindere pe guvernanți, nu va putea fi depășită decât prin accesarea unor credite externe, mai mult sau mai puțin avantajoase. Firește, este doar o soluție de moment care nu rezolvă datele poblemei. Din dorința promovării propriei imagini, premierul va bombarda opinia publică cu fel de fel de inițiative și realizări spectaculoase, gen primirea în NATO, împăcarea cu FMI și cu Banca Mondială, comul și laptele pentru toți copiii patriei etc. Toate bune și frumoase, numai că există pericolul ca, după ce se vede membru NATO, românașul să se uite în traistă și să vadă că pe lângă fluier, n-a agonisit prea mare lucru. Recolta de toamnă, cumpănită la jumătatea mandatului pentru fiecare dintre noi, este destul de sărăcuță. Și, ceea ce este cel mai grav, nici nu se întrevăd prea multe semne încurajatoare, care să-i determine pe cetățeni să rabde și să spere într-un viitor mai bun.

Opinii incomode

În toamna anului electoral 2000, românii au optat masiv pentru un partid social-democrat (PDSR), care sub sloganul „mai aproape de oameni - împreună cu ei" promitea un trai mai bun pentru fiecare dintre noi. Alegerile au trecut, sloganul s-a prăfuit, iar cetățenii au constatat cu amărăciune nu numai că nu trăiesc mai bine, dar și că asistă la o decantare economică extrem de periculoasă între membrii societății. Câțiva, puțini, acumulează averi din ce în ce mai mari, în timp ce marea majoritate se adâncește înspre pragul rușinos de limită a subzistenței.

Inițiativa privată nu este încurajată, IMM-urile nu sunt stimulate și majoritatea investitorilor străini valorifică doar mâna de lucru ieftină din România. Așa s-a ajuns în situația în care angrosiștii agricoli se îmbogățesc, în timp ce producătorii și proprietarii de pământ sărăcesc de la un an la altul. În consecință, prețul unui hectar de teren arabil a ajuns să fie chiar mai mic decât cuantumul recoltei dintr-un an agricol bunicel. De acest lucru au profitat „agricultorii" francezi sau italieni, care au cumpărat zeci de mii de hectare la prețuri de nimic, iar țăranii români au rămas fără obiectul muncii. Transformarea țăranilor-proprietari în simpli proletari - că tot îi place premierului să se exprime „ca simplu cetățean" - va avea efecte catastrofale pentru comunitatea rurală autohtonă, pentru satul românesc. Dacă așa stau lucrurile în agricultură, zonă care cuprinde jumătate din populația țării, în industrie se stă și mai rău. Cât despre sfera serviciilor, nu mai are rost să vorbim, deoarece este o zonă strict dependentă de bunăstarea cetățenilor...

Toate aceste realități au fost conștientizate de către președintele Ion Iliescu și aici trebuie căutate disensiunile care se manifestă astăzi între președinte și premier. Cum integrarea în NATO nu ne va aduce beneficii materiale imediate și sărăcia nu este aducătoare de voturi, n-ar fi exclus ca bătrânul Iliescu să uzeze de prerogativele pe care le are și să vâre în trăistuța în care românașul își adună roadele toamnei și... un nou premier.

DORU SINACI

„Bora" nu a fost dată uitării

GHEORGHE FALCĂ, CERCETAT DE CURTEA DE CONTURI

Vicepreședintele Consiliului Județean Arad, democratul Gheorghe Falcă, este cercetat de către Curtea de Conturi în legătură cu dispariția, anul trecut, a automobilului Volkswagen Bora. Se știe faptul că mașina, condusă de către șoferul lui Gheorghe Falcă, a fost furată pe teritoriul Ungariei.

Ulterior, deși a fost anunțată găsirea acesteia, în garajul Consiliului Județean Arad ea nu a ajuns, deși au trecut câteva luni bune de atunci.

Probabil că acest lucru, la care se alătură și războiul pe care democratul Falcă îl are cu liderii PSD, oricare dintre aceștia, a făcut ca astăzi vicepreședintele CJA să primească vizita reprezentanților Curții de Conturi pentru a da acestora explicații cu privire la întreaga poveste din „jurul" mașinii.

În urma anchetei, a reieșit din nou faptul că, așa cum Gheorghe Falcă a declarat și la timpul potrivit, propriul șofer nu primise aprobare pentru a lua mașina din garajul Consiliului Județean. Cu atât mai mult, nici să treacă granița României.

Din câte am reușit să aflăm, întrebările reprezentanților Curții de Conturi s-au cam „înșirat" în jurul persoanei vicepreședintelui, probabil pentru a se afla și cel mai mic amănunt care să-l lege pe acesta de dispariția mașinii.

Rezultatele controlului nu ne sunt (încă) cunoscute, dar motivele pentru care Gheorghe Falcă a fost pus în această situație - așa cum ne declarau surse aflate în imediata sa apropiere - sunt pur și simplu politice. Nu de altceva, dar ziarul „Adevărul" v-a informat la timpul potrivit că lui Caius Parpală, președintele Consiliului Județean Arad, colegii pesediști i-au cerut să-l tempereze pe subordonatul său, vicele Falcă.

Și, pentru că acesta n-a reușit, se pare că s-a trecut la alte metode de intimidare,.. Celelalte, probabil că vor urma.

ALIN OLTEANU

Preocupări liberale

„ZILELE ARADULUI" ȘI „ZILELE" PARKTRONIC

Organizarea în incinta strandului a „Zilelor Aradului" continuă să fie un subiect al conferințelor de presă ale liberalilor arădeni. Mihai Calimente, Gavril Popescu, Corneliu Pădurean și Liviu Bobar au găsit noi expresii referitoare la manifestare. Față de cele vehiculate anterior, au apărut: „talmeș-balmeș fără nici o ținută", „Cântarea României", „Bâlciul deșertăciunilor" etc. Acuzele concrete au fost tot cele vechi, singura diferență fiind faptul că de această dată pe post de „țintă fixă" a fost doar directorul Gospodăririi Comunale, Edeleni Coloman. Timp de vreo 15 minute, repectiva „țintă" a fost literalmente „ciuruită". Liberalii au de gând ca prin consilierii lor să ceară amânarea „Zilelor Aradului", până când se va hotărî, în ședință de consiliu, ce și cum trebuie să fie această sărbătoare. A mai fost amânată odată, inițial fiind programată în luna august. Dacă se mai amână o dată, poate că nu se vor mai arunca toate relele în capul lui Edeleni Coloman. Oricum, mai direct, mai pe ocolite, consilierii liberali au anunțat că au de gând să reflecteze foarte serios dacă vor vota ca Edeleni, din director interimar să devină director „plin".

● Cealaltă temă predilectă a conferințelor de presă liberale a fost exploatată și de această dată din plin. Având în vedere faptul că Doru Sever Puia și Bruno Masut, care alcătuiesc „Comisia Parktronic" și-au finalizat „observațiile", ai zice că „zilele" Parktronic-ului sunt numărate, contractul putând fi renegociat sau chiar denunțat unilateral, din cauza nerespectării ofertei și caietului de sarcini. Problema este ca ofertantul să vrea într-adevăr să rezilieze contractul. În ceea ce ne privește, suntem tentați să-l citățm pe Gavril Popescu, vicepreședinte al PNL și consilier municipal, care, la rândul lui, l-a citat pe Murphy: „tot ceea ce începe prost se termină și mai prost".

SIMION TODOCA

Politica la țară

VREM SĂ MUNCIM!...

– Ce faceți aici la Primărie?

– Fac în loc la soț.

– Ce faceți în locul soțului?

– Lucrez pentru zilele de muncă.

– Cât primiți ajutor social?

– Un milion cinci sute de mii.

– Câți sunteți în familie?

– Cinci.

– Cum vă descurcați?

– Foarte greu.

– Aveți și alte venituri?

– Alocația pruncilor, 180.000 pentru fiecare copil.

– Aveți televizor?

– Avem, dar e cam stricat.

– Citiți ziare?

– Nu.

– Știți să citiți?

– Nu prea bine.

– Știți ceva de politică?

– Nu știu.

– Ce politician cunoașteți?

– Nu știu să vă spun.

– N-ați auzit de nici un politician? De Iliescu ați auzit?

– Am auzit.

– De Năstase?

– Și de el.

– Ce ziceți de cei doi?

– Ce să zic? N-am ce să zic, că fiecare trage foc la oala lui.

– Năstase și Iliescu trag foc la oala lor?

– Da. Eu așa zic.

– Cum e viața în România astăzi?

– Vai și amar.

– Ce ar trebui să facem ca să trăim mai bine?

– Să ne dea de lucru, să lucrăm, să câștigăm un ban.

– Dacă ați avea loc de muncă v-ați duce să lucrați?

Covaci Italiana, 32 ani, asistat social, Craiva

– Dar ce să fac? Să stau pe dunga șantului?

– Ce ați vrea să lucrați?

– Orice, să fac un ban.

– Dar ce știți să faceți?

– Să merg la sapă, să mătur, să fac de toate.

– Aici, în Craiva, nu este de lucru?

– Nu prea ne dau oamenii de lucru.

– Nu vă cheamă oamenii la lucru?

– Nu prea. Vara mai lucrăm, dar iarna așteptăm socialul și locația. Mai răbdăm foame.

– Și copiii merg la școală?

– Merge unul, dar nu învață nimic. E greu la cap.

– Ați fost la vot?

– Am fost la vot și l-am votat pe Iliescu.

– De ce pe Iliescu?

– Dacă l-a votat toată lumea!...

– Veți merge la vot la următoarele alegeri?

– Da.

– Și pe cine veți vota?

– Pe altul care-i mai bun!

I. IERCAN

GICĂ CONTRA...

(Urmare din pagina 1)

Un eșec pe care unii au încercat să-l transforme – evident forțat – într-o victorie a lui Traian Băsescu, chiar dacă readucerea lui Duvăz și Berceanu în conducerea PD-ului – este clar și pentru un orb – semnifică naufragiul unei politici șchioape și fără perspectivă. Nu știu cât va conta această nouă mutare pentru viitoarea imagine a partidului, dar cel puțin pentru omul de rând ea nu are absolut nici o valoare, conducerea PD-ului – și acest lucru este valabil și pentru cea locală – trebuind să înțeleagă că ***doar gălăgia și eternizarea în Gică Contra*** la tot și la toate cele ce se întâmplă nu mai impresionează pe nimeni, acest „stil" mergând prin anii '90-'92, românul de astăzi (și alegătorul de mâine) fiind interesat mai ales de alternativele pe care le oferă Opoziția. ***O alternativă care înseamnă concret: cu cât se pot reduce impozitele, ce locuri noi de muncă se vor crea, cu cât vor crește salariile, cum vom scăpa de gropile de pe drumuri, cum va fi diminuată birocrația, când vom scăpa de șpaga pe care trebuie s-o dai peste tot și tot timpul*** și alte o mie de lucruri asemănătoare.

Acestea și doar acestea îi interesează pe oameni - și la noi ca și aiurea - și până când PD și PNL nu vor înțelege să coboare cu picioarele pe pământ, schimbându-și radical modul de adresare nu vor reuși să treacă de piciorul broaștei în sondajele de opinie sau la alegerile din 2004. În aceeași ordine de idei nu puțini incriminează PSD-ul pentru obstinația cu care se ocupă de dichisirea imaginii proprii, dar oare cine împiedică PD-ul sau PNL-ul să facă la fel?! Nu contestăm că financiar ca și din alte puncte de vedere PSD-ul are posibilități mult mai mari, dar nici partidele din Opoziție nu se pot plânge că nu sunt băgate în seamă. De fapt, ***ele nu se prea bagă în seamă***, cu tact și diplomație, și cu perseverență ele putând să găsească felurite modalități de a ieși în fața electoratului, în presa scrisă sau la televiziune. Dar n-o fac: ***din inerție sau din comoditate*** amânând totul pentru perioada campaniei electorale. A campaniei oficiale, deși un partid - și mai ales unul din Opoziție și care vrea să se afirme - ar trebui să fie tot timpul în campanie electorală, numai așa el putând să convingă și să-și câștige adepți. Cum se știe însă toate partidele din Opoziție - vorbă fie Opoziție! - lasă totul sau aproape totul pentru ceasul al 12-lea, adică pentru alegeri, unde sub presiunea timpului și a concurenței reușești mult mai greu să te impui.

De aceea zicem că ar fi vremea ca Opoziția să se trezească la realitate prin schimbarea - în primul rând - a felului de a face politică, renunțând la - repetăm - ***sterilul rol de Gică Contra*** și venind în întâmpinarea oamenilor cu ceea ce doresc cu adevărat oamenii.

PROTOCOLUL DINTRE PSD ȘI PARTIDA RROMILOR NU A FOST SEMNAT LA NIVEL LOCAL

După ce protocolul de colaborare și parteneriat politic între Partidul Social Democrat și Partida Rromilor Social-Democrată (PRSD) a fost semnat la nivel național (în data de 13 iunie a.c.), era de așteptat ca acest document să fie adoptat și la nivel local. Din diverse motive, semnarea protocolului a fost ignorată, dar, totuși, este o chestiune de timp până când formalitățile vor fi îndeplinite.

Conform clauzelor prevăzute în protocol, Partida Rromilor Social-Democrată se obligă să sprijine actualul partid de guvernământ din toate puterile. Astfel, la punctul nouă al protocolului se arată că: **„la alegerile prezidențiale, candidatul PSD va fi susținut de PRSD. În cazul alegerilor pentru funcția de primar și președinte al CJA, cele două formațiuni politice semnatare ale prezentului protocol vor susține candidatul care este membru al PSD sau care beneficiază de sprijinul acestui partid".**

În schimb, Partida Rromilor obține sprijinul PSD în ceea ce privește strategia pentru îmbunătățirea situației rromilor, în conformitate cu actul normativ emis de Guvern la data de 25 aprilie 2001, prin Hot. nr. 430; respectarea drepturilor cetățenești, a identității culturale și spirituale a comunităților de rromi. Ambele părți se angajează să asigure promovarea unor reprezentanți ai elitei rromilor în instituții ale statului, în vederea unei mai mari eficiențe în domeniul educațional-civic în rândul cetățenilor aparținând acestei etnii.

Privitor la semnarea protocolului pe plan local, Simion Stan, președinte al PRSD, consilier birou parlamentar teritorial al deputatului Nicolae Păun, susține că: **„Până acum nu am fost chemat la discuții de PSD Arad. Pentru noi, cea mai importantă problemă este legată de integrarea rromilor în societate. Aici trebuie să fim ajutați de toate forurile de conducere locale: primari, prefect, președinte de CJA, consilieri municipali și județeni".**

DANIEL ALBU

Pe fondul nesfârșitelor neînțelegeri dintre Prefectură și CJA

ARADUL POATE RĂMÂNE FĂRĂ FONDURILE SAPARD

Prefectul Aradului, **Dan Ungureanu**, în cadrul conferinței de presă de ieri, de la Prefectură, și-a manifestat dezamăgirea vizavi de modul în care Consiliul Județean a pregătit documentația pentru aprobarea, prin hotărâre de Guvern, a inventarului bunurilor din patrimoniul local și județean. În comunicatul pus la dispoziția presei de către Cabinetul prefectului se arată: „În sfârșit, am ajuns să fim pe ultimele cinci locuri din țară (cinci județe rămân, de astăzi, fără patrimoniu aprobat) și, printre ele, este și Aradul." În același comunicat, prefectul își manifestă regretul pentru faptul că presa a taxat la modul cel mai vehement starea inflamată care persistă, din cauza problemei generate de Palatul Administrativ, între Prefectură și Consiliul Județean.

Prefectul Aradului consideră: **„Avem de-a face, de fapt, cu o nepermisă întârziere în elaborarea documentației necesare, normele metodolo-gice de aplicare a legii apărând în data de 8 iulie 1999, iar atunci când proiectul de hotărâre de guvern a fost aprobat, respectiv luna trecută, el a avut o serie de greșeli de prezentare și una de conținut; unele bunuri de patrimoniu, de pildă, reflectate de presă (n.r. - prefectul Ungureanu se referea la Palatul Administrativ și la clădirea în care funcționează Judecătoria Gurahonț), figurau în mai multe anexe, ceea ce este o inconsecvență și o incompatibilitate, care nu pot fi acceptate într-o hotărâre de Guvern și pe care Consiliul Județean, care avea în exclusivitate sarcina centralizării inventarelor, conform normelor aprobate prin H.G.R. nr. 548/ 1999, nu le-a rezolvat, invocând opțiunea pentru înscrierea Palatului Administrativ în patrimoniul local."**

Prefectul Aradului a mai arătat, ieri, că Prefectura **dorește** înscrierea Palatului Administrativ în patrimoniul local, dar că, printr-un alt act normativ (HGR 706/ 1994), acesta a fost atribuit patrimoniului de stat. De aceea, prefectul consideră că documentația ar trebui întocmită în corelare cu această ultimă hotărâre.

Până una, alta, între Prefectură și Consiliul Local s-a iscat o adevărată dispută, al cărei epilog, dacă patrimoniul nu va fi aprobat prin H.G., va consta în faptul că județul Arad nu va avea acces la fondurile Sapard.

EUGENIA BĂRDAȘ

PESTE 650 DE DOSARE DE PENSIE DE BOALĂ AU FOST LUATE LA PURICAT

Comisia de control instituită la nivel județean la mijlocul lunii august a.c. a verificat 654 de dosare de pensionare pe motiv de boală.

Președintele comisiei, ec. **Victor Neamțiu**, directorul general al Direcției Generale de Muncă și Solidaritate Socială (DGMSS) Arad ne-a declarat că nu s-au constatat deficiențe la dosarele verificate.

Acțiunea va continua, deoarece trebuie luate la puricat toate cele câteva mii de dosare de pensie de boală puse în plată cu începere de la data de 1 ianuarie 2001 și până în prezent.

Din păcate, treaba se desfășoară greoi pentru că trebuie verificate și certificatele medicale existente la societățile comerciale unde au lucrat cei pensionați pe motiv de boală.

În altă ordine de idei, ec. **Victor Neamțiu** ne-a informat cu privire la întrebările care i-au fost adresate de către persoanele interesate de pensia de boală și posibilitatea ca un astfel de pensionar să poată munci în condițiile legale în timp ce ia și pensia.

Din capul locului, directorul general al D. G. M. S. S. Arad a afirmat că decizia de pensionare s-a dat pentru incapacitatea de muncă!

„Atunci, cum să poată lucra, când el se află în incapacitate de muncă! Există o singură categorie de pensionari de boală, care, legal, se pot angaja cu o fracțiune de normă. Este vorba de pensionarii cu gradul III de invaliditate. Doar aceștia se pot angaja, salariul lor nefiind condiționat de existența sau valoarea pensiei de boală", a conchis **ec.Victor Neamțiu**.

NICOLAE OPREAN

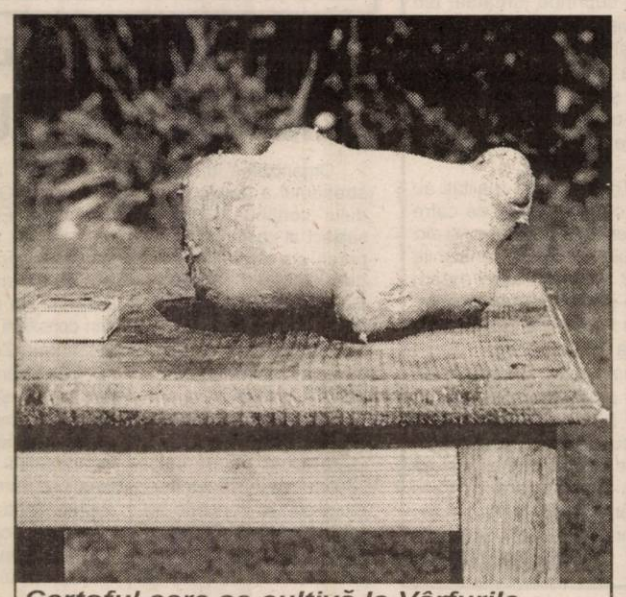

Cartoful care se cultivă la Vârfurile a ajuns la 900 gr.. Foto: **VOICU SIDA**

TRACTOR... CU PERSONALITATE

În data de 04 septembrie a.c., în jurul orelor 13,00, pe D.J. 709 B, pe raza localității Șofronea, **Valeriu Ciuca,** de 42 de ani, din Utviniș, în timp ce conducea tractorul cu numărul 41 AR 5284, care tracta două remorci, avea să constate, uluit, cum din cauza stării tehnice necorespunzătoare s-a desprins o roată de la remorcă, ce a intrat pe trotuar și a accidentat-o ușor pe minora **Daciana Chacea**, de 4 ani, din localitate.

E.B.

ACCENTE

PILDĂ DE LA GRECI

Toți știm că nu e bine să primești cadouri de la greci, pentru că în spatele fiecărui cadou se află măcar un gând ascuns, o nadă. Dar exemple oferite de greci putem să luăm? Eu zic că putem. Cu atât mai mult cu cât ceea ce au făcut grecii marți se „plia-ză" bine peste situația de la noi. Dar haideți să vedem ce-au făcut grecii, marți.

Ei bine, după cum ne informează agențiile de presă, în acea zi milioane de greci au boicotat magazinele și firmele de servicii de pe întreg teritoriul țării. Boicotul era protestul cetățenesc împotriva creșterii prețurilor după introducerea monedei unice europene, euro. Culmea este că boicotul a avut la bază un slogan lansat, de cine credeți?, chiar de Institutul pentru Protecția Consumatorilor: „Nici un euro în plus!" În acea zi, grecii au refuzat să plătească biletele la transportul în comun, au întrerupt curentul și nu au folosit telefoanele o bună vreme, nu au cumpărat absolut nimic, sau aproape nimic, vânzările scăzând cu 85 la sută față de ziua precedentă. Și asta, pentru că trecerea de la drahme la euro a fost folosită de comercianți și de cei din serviciile publice pentru a crește prețurile cu 15 la sută. Și, din nou, culmea, boicotul a fost sprijinit și de guvernul socialist aflat la putere, iar ministrul de finanțe a afirmat răspicat că „prețurile umflate și înșelarea cumpărătorilor nu vor fi tolerate". Guvernul a amenințat chiar că va întocmi o listă neagră a companiilor care îi fură pe cetățeni.

Sigur, noi n-am trecut încă la moneda unică europeană, la euro. În schimb, suntem furați prin prețuri din toate părțile, de ani de zile. N-am auzit ca Protecția Consumatorilor să lanseze vreun slogan și să-i îndemne pe cetățeni să nu accepte furtul metodic practicat prin prețuri. La rândul său, Guvernul a impus adesea prețuri maximale, dar nu le-a respectat nimeni. În felul acesta, Guvernul s-a dovedit fie neputincios, fie indiferent față de felul în care sunt respectate propriile-i hotărâri. Am vrea să trăim și noi ziua în care vom vedea „liste negre" întocmite de Oficiul pentru Protecția Consumatorilor și de Guvern. Am vrea să vedem administrațiile locale, sindicatele organizând asemenea acțiuni de boicot, mobilizând cetățenii la proteste care să taie elanul celor care ne scot banii din buzunare fără nici o jenă. Cu atât mai mult cu cât, iată, de un an și jumătate, dacă nu mai bine, avem în fruntea țării un guvern social-democrat, deci un guvern care, programatic, are în centrul atenției protecția socială. Deocamdată însă, nimic. Am fost și suntem furați din toate părțile, de la gaze, energie termică, telefoane, până la produsele de maximă necesitate și până la cele mai diverse servicii. Prețurile sunt, de regulă, calculate pe un curs de creștere anticipată a dolarului, dar nu se modifică decât în sus, când crește dolarul, și niciodată când acesta scade în raport cu leul. De circa patru luni, dolarul n-a mai atins plafonul maxim de 33.500 lei, cât era la începutul lui mai și n-a atins niciodată cota de 34.000 lei, după care și-au alcătuit prețurile toate regiile. Dar ce să vă povestesc, că sunt lucruri știute și fiecare știe că i se bagă mâna în buzunar până la cot. Problema e alta: vom ști, vom putea vreodată să fim și noi „greci" măcar pentru o zi, adică să boicotăm, să protestăm? Ar trebui să putem, după cum ar trebui ca sindicaliștii de frunte să se deștepte și ei. Să-și intre în obligații, cum ar veni.

TRISTAN MIHUȚA

Pentru volumul de muncă existent

OFICIUL DE CADASTRU NU ARE SUFICIENȚI ANGAJAȚI

Până la sfârșitul anului, Oficiul de Cadastru, Geodezie și Cartografie se va transforma în Agenție Națională, iar filialele locale în agenții județene, conform unui proiect de hotărâre întocmit de Guvern.

Noua denumire nu va atrage după sine mari schimbări, după cum afirma Maria Boroș, șeful oficiului județean. **„În afară de faptul că vom avea o nouă denumire, nimic. Nu ni se vor rezolva problemele cu care ne confruntăm, spre exemplu, lipsa specialiștilor."**

Oficiul Județean are în organigramă 48 de posturi din care sunt ocupate doar 42. Conducerea instituției a scos la concurs în mai multe rânduri locurile vacante, dar nu prea au fost persoane interesate. Motivul ar fi salariul mic pe care îl primește un debutant, 1,9 milioane de lei, în comparație cu sumele plătite de firmele particulare, care oferă de la trei milioane în sus.

De altfel, puțini sunt cei care mai aleg meseriile de cartograf, topograf sau geodezist. Spre exemplu, anul acesta doar doi tineri arădeni au absolvit studii de profil și au fost repede cooptați de firmele particulare.

„Într-adevăr, este o meserie destul de grea și obositoare, iar dacă și salariul este mic, nu se îndreaptă nimeni spre noi. Și în această vară din cauza lipsei de personal, am acordat doar concedii trunchiate, pentru că toți lucrăm din răsputeri la eliberarea titlurilor de proprietate la legile fondului funciar", a mai adăugat doamna Boroș.

SORINA AMBRUȘ

ALCOOL, LA VOLAN

În ultimele 24 de ore au fost reținute șase certificate de înmatriculare, pentru preschimbare și cinci permise de conducere, din care trei pentru conducere sub influența alcoolului, respectiv lui **Laurențiu Gheorghe**, de 27 de ani, din Buzău, **Ioan Vasian,** de 32 de ani, din Arad și **Daniel Goldiș,** de 28 de ani, din Lunca Teuz.

În total, pe raza județului au fost constatate zece infracțiuni și au fost aplicate 275 de amenzi contravenționale, în valoare de 88.600.000 de lei.

E.B.

SINUCIGAȘ

În data de 04 septembrie a.c., în jurul orelor 08,00, a fost găsit spânzurat, la domiciliul său din Turnu, **Florin Pop,** de 24 de ani. Nu sunt suspiciuni cu privire la cauzele decesului. A fost anunțat medicul legist.

E.B.

70 DE POLIȚIȘTI - ÎN RAZIE ÎN CARTIERUL ALFA

În dimineața zilei de 05.09.2002 între orele 06-10 un număr de 70 polițiști din cadrul Poliției Municipiului și 21 jandarmi în colaborare cu reprezentanți din cadrul Primăriei Municipiului, respectiv 2 reprezentanți ai S.C. Electrica S.A., 2 reprezentanți ai Direcției Județene pentru Protecția Drepturilor Copilului, au efectuat o razie în cartierul Alfa, zona limitrofă lângă Fabrica de Cărămidă, constatând următoarele:

Perimetrul controlat se învecinează cu Pădurea Ceala, cartierul de blocuri Alfa, albia Mureșului și Fabrica de Cărămidă iar terenul este în administrarea Primăriei Municipiului Arad.

Pe terenul sus menționat sunt amplasate un număr de 73 locuințe dispuse pe două artere înregistrate la oficiul de sistematizare Arad pe strada Mărului.

Un număr de 32 de construcții cu destinație de locuit, sunt construite fără a poseda autorizația necesară iar deținătorii nu pot să justifice din punct de vedere juridic dobândirea acestora în mod legal.

Un număr de 3 construcții sunt dobândite de către deținătorii actuali pe baza unor contracte de vânzare-cumpărare sub semnătură privată iar vânzătorii nu erau deținători legali.

La imobilul situat pe strada Mărului nr. 51, proprietatea numitului Curta Iacob, de 71 ani, s-a constatat: contorul de înregistrare a energiei electrice a fost violat și schimbat cu un sigiliu contrafăcut, fapt pentru care i s-a întocmit dosar penal conform art. 208 din C.P.

Totodată a fost ridicată de la numita Lacatoș Viola o motoretă marca Mobra întrucât aceasta nu a putut prezenta acte de proveniență și nici o dobândire legală urmând a se efectua cercetări.

Au fost legitimate un număr de 45 persoane care, ulterior, au fost conduse la sediu fiind amprentate, fotografiate pentru introducerea acestora în baza de date deoarece un număr de 14 persoane provin din alte județe ale țării.

Cazul cel mai semnificativ este al numitei Varga Floare de 34 ani din comuna Rupea, jud. Brașov care locuiește cu 4 copii minori într-o baracă improvizată predispusă degradării punând în pericol sănătatea și integritatea corporală a locatarilor.

Au fost aplicate un număr de 15 procese verbale de contravenție conform Legii 105/96 în valoare totală de 3.000.000 lei.

Un număr de 13 minori (9 fete și 4 băieți) au fost luați în evidență de Direcția pentru Protecția Copilului Arad, din care 9 minori din județul Arad și 4 minori din Brașov cu vârste de până la 13 ani.

E. B.

Festivalul prieteniei și speranței, la Lipova

◆ Spectacole și jocuri pentru copiii instituționalizați și din centrele de plasament

Duminică, 8 septembrie, la Lipova va avea loc **Festivalul prieteniei și speranței**, eveniment organizat de Direcția Generală pentru Protecția Drepturilor Copilului Arad în colaborare cu Consiliul Local Lipova. Festivalul, destinat copiilor instituționalizați și din centrele de plasament, se va desfășura în parcul din Lipova și în casele familiale ale DGPDC Arad. Manifestarea va cuprinde un spectacol prezentat de copii, un carnaval, jocuri, o tombolă, dar și vizite în casele unde sunt protejați copiii instituționalizați.

Alături de copiii din centrele de plasament din județul Arad, au fost invitați să participe și copii din comunitate (de la școli din Lipova și Arad), copii instituționalizați din județele Timiș, Hunedoara, Mehedinți, Bihor, Caraș-Severin, dar și din Ungaria.

La acțiunile copiilor vor asista reprezentanți ai Consiliului Județean Arad, membri ai Comisiei pentru Protecția Copilului Arad, ONG-uri și reprezentanți ai firmelor cu care colaborează DGPDC, Episcopia Ortodoxă.

GERLINDE KNAP

În sfera ORL

CANCERELE CUTANATE DISTRUG ÎNCET DAR SIGUR

În ultima vreme, numărul cancerelor cutanate din sfera ORL a crescut alarmant - declară **dr. Voicu Văgălău, medic primar, șeful secției ORL**, din cadrul Spitalului Municipal Arad.

Vestea îmbucurătoare în privința acestor forme de cancer este legată, așa cum declara șeful secției, de gradul mic de agresivitate și posibilitatea tratării lor fie printr-o manevră chirurgicală, fie prin radioterapie. Din nefericire, aceaste posibilități extraordinare de tratament, care asigură o vindecare garantată, sunt umbrite de neglijința multor pacienți care „ajung în serviciul nostru în fazele avansate ale bolii, când riscul distrucției locale și al metastazării este deosebit de avansat. Practic, nu omoară cancerul inițial, ci metastaza din diferite organe" amintește dr. Văgălău.

De obicei, suprafețele expuse unui astfel de cancer sunt aripile nazale, rădăcina nasului, pleoapele, fruntea, gâtul, pavilioanul urechii și conductul auditiv extern.

Dr. Voicu Văgălău descrie potențialele leziuni cu dezvoltare malignă astfel: „Excrescențe cutanate care fac o ușoară exfoliere cu zemuire, uneori acoperite cu cruste sângerânde care se fisurează și cresc în periferia lor. Se poate ca aceste formațiuni să granuleze, să se observe o zonă care iese din planul tegumentului, ușor rozată, cu aspect granular la margine. Alteori forma este erozivă, cu plagă care zemuiește, apoi se usucă. La vârstnici, uneori se cancerizează denivelările negricioase ale pielii, care se fisurează și în fisurile lor iau naștere formațiuni care duc la malignizare"

La fel, degerăturile sau arsurile pot fi locuri propice pentru dezvoltarea unei neoplazii.

Anual, la ORL se prezintă 15 - 20 de pacienți suferinzi de cancer cutanat. „În ultima vreme, pacienții ajung în stadii foarte avansate, cu tumori extrem de mari, uneori gigantice, care impun excizii extrem de largi. De foarte multe ori aceste excizii necesită prelevări de piele și grefe cu piele din alte zone. Dezavantajele sunt multiple, unul dintre ele fiind culoarea și textura diferite la pielea grefată."

Cei mai neglijenți pacienți care suferă de acest fel de cancere amână să se prezinte la medic timp de patru - șapte ani, incidența cea mai mare înregistrându-se la persoanele de vârsta a treia.

T.MATICA

ROMÂNIA
MINISTERUL EDUCAȚIEI ȘI CERCETĂRII
****
UNIVERSITATEA DE VEST „VASILE GOLDIȘ"
2900 ARAD, Bd. Revoluției nr. 81, tel. 0257/280.335, fax 0257/280.810
Universitate acreditată prin Legea 240/2002

ADMITERE pentru locurile rămase neocupate

Sesiunea de toamnă
25 septembrie 2002

Facultățile:

- DREPT — zi, învățământ la distanță (telefon 0257/280411) Bd. Revoluției 94-96
- MARKETING-MANAGEMENT - INFORMATICĂ — zi, învățământ la distanță (telefon 0257/213066 Calea Victoriei 33-35)
- MEDICINĂ GENERALĂ — zi (telefon 0257/212204, Campus universitar, str. Feleacului nr. 1)
- STOMATOLOGIE — zi (telefon 0257/228081, Campus universitar, Str. Felacului nr. 1)
- ȘTIINȚE UMANIST-CREȘTINE — zi, frecvență redusă (telefon 0257/282324, str. Unirii 1-3)
- ȘTIINȚE POLITICE — zi, învățământ la distanță (telefon 0257/250599, str. Praporgescu 1-3)
- EDUCAȚIE FIZICĂ ȘI SPORT — zi (telefon 0257/254108, str. Praporgescu 1-3)
- BIOLOGIE — zi (telefon 0257/228622, str. Liviu Rebreanu 91-93)
- INFORMATICĂ — zi (telefon 0257/214505, Bd. Revoluției nr. 85-87)

și Colegiile universitare

- SILVICULTURĂ ȘI CINEGETICĂ — telefon 0257/228622, Str. Liviu Rebreanu 91-93
- COLEGIUL DE ECONOMIA COMERȚULUI — telefon 0257/311003, Sebiș
- COLEGIUL PEDAGOGIC — telefon 0257/243777, str. Cocorilor nr. 57
- CLINICĂ ȘI FARMACIE VETERINARĂ — telefon 0257/228622, str. Liviu Rebreanu 91-93
- COLEGIUL DE TEHNICĂ DENTARĂ — telefon 0257/228081, Campus universitar
- COLEGIUL MEDICAL — telefon 0257/212204, Campus universitar

- **Facilități** importante la achitarea taxei
- **Reduceri de taxe** pentru studenții care au mai absolvit o facultate
- **Gratuitate** pentru studenții din anul I care au nota 10 la bac
- **Burse** de excelență, merit și sociale
- **Stagii de practică în străinătate** pentru studenții merituoși
- **Ofertă socială completă**, cămin și cantine proprii

INFORMAȚII GENERALE și ÎNSCRIERI la **CENTRUL DE INFORMARE ACADEMICĂ**
Admiterea 2002 - Bd. Revoluției 94-96 (în clădirea Facultății de Drept) tel. 0257/280373.

(2734078)

La Pilu

Grădiniță nouă, din fonduri Phare

Începând din această toamnă, preșcolari din Pilu vor avea o grădiniță nouă. Clădirea este amplasată în curtea școlii și are o suprafață de 225 metri pătrați. Construcția grădiniței a început în luna mai, iar acum lucrările sunt aproape de final. „Mai trebuie montate ușile, geamurile. Urmează curățenia și apoi mobilarea. La început n-am fost convins că grădinița va fi gata până la începerea anului școlar, dar acum sunt mai optimist", spune primarul Moisă Sur.

Noua grădiniță are trei săli de clasă, birou pentru educatoare, un izolator (cu pat și duș, unde, dacă se bănuiește că un copil are o boală contagioasă, acesta e ținut până la venirea medicului), WC, hol.

Cei mai mulți bani pentru realizarea acestui obiectiv provin din fonduri Phare, un miliard și jumătate, prin implicarea Inspectoratului Școlar Județean Arad. O altă sumă, 280 de milioane de lei, trebuie alocată din bugetul local. „Am cerut bani de la Consiliul Județean. Din această sumă trebuie achiziționat cazanul pentru încălzire dar și să suportăm gardul de împrejmuire, căile de acces și branșamentul electric", adaugă primarul.

GERLINDE KNAP
Foto: VIOREL MUSCA

Revenind sub semnul aceluiași apel:

„Să scriem o carte împreună"

Cu aproximativ trei luni în urmă am crezut că este mai mult decât cuviincios să aduc la cunoștința foștilor și actualilor absolvenți și dascăli ai ***Preparandiei din Arad***, azi ***Liceul pedagogic „Dimitrie Țichindeal"***, gândul și dorința noastră sincere de a scrie o carte împreună despre această ***Înaltă și prestigioasă*** școală ce a lucrat cu atâta râvnă și rod spre binele și fericirea neamului românesc și a tuturor celor care au trăit laolată cu el, aici.

Pentru ca acest volum să fie așa cum îl doresc, și-l vreau un mănunchi de dragi aduceri aminte despre școală și profesorii ei, precum și de aprecieri asupra rosturilor acestei școli în formarea și ridicarea fiecărui dintre cei care i-au călcat pragul și a țării întregi deopotrivă, am apelat la binevoitorul sprijin al presei scrise și audio-vizuale din zona noastră. Și pentru că am găsit atâta sensibilitate și receptivitate față de gândul meu, cuvine-se din parte-mi a ***Vă*** aduce un cald omagiu și gratitudinea mea sinceră. Același lucru îl exprim față de fostele absolvente ale ***Școlii pedagogice din Arad***, e adevărat în număr foarte, foarte mic de acum 30-45 de ani, a căror inimă a reverberat la apelul nostru. Nu în ultimul rând vreau să-i aduc din nou, în semn de închinare, un sincer mulțumesc bunului nostru coleg, învățător și profesor de limbă și literatură română Silviu Cureteanu, cel care a răspuns întâiul la chemarea mea și pentru că este plecat dintre noi prea devreme, mă voi ruga Bunului Dumnezeu să-i odihnească sufletul în lumea celor plăcuți Lui pentru că Silviu într-adevăr a fost un ***OM BUN.***

Așadar, dragi și stimați colegi mai mari sau mai mici nu lăsați ca inima și-mintea de adolescent(ă) preparandial să se piardă în uitare, în neant.

Reaprindeți-le și lumina lor nostalgică să ne fie trimisă nouă până pe data de **20 septembrie la adresa:**

Bogdan Doru, p-ța Caius Iacob Bl. R, sc. C, ap. 16, et, 4 Arad. Nu uitați să ne trimite-ți și un Curriculum Vitae.

Prof. BOGDAN DORU

CE VREA ȘI LA CE SE GÂNDEȘTE CONDUCEREA CLUBULUI UTA

Trebuie să recunoaștem, directorul general executiv al F.C. UTA, Emanoil Gherghel, pare un personaj pitoresc în peisajul Diviziei A. Nu suntem siguri dacă . președintele Consiliului de administrație, Călin Chișbora a făcut cea mai bună alegere, atunci când l-a propus responsabil executiv al clubului. Nu de alta, dar membrii C.A. au votat cu ochii închiși, având încredere în omul ales de ei în frunte.

Pe lângă destule lipsuri, însă și ceva atuuri, Emanoil Gherghel are în ultima perioadă inițiativă, dar și visează la „cai verzi" pe pereți.

Astfel, dl. Gherghel are în cap să-i propună lui Călin Chișbora ca formația de tineret să fie desființată, pentru a se evita încă o deplasare ce este pusă în cârca clubului, dar nu numai. Dacă prima echipă tot face un meci școală miercurea, la Arad, de ce nu ar fi el făcut joia. Asta, indiferent unde ar urma să se dispute jocul. Pe propriul teren s-au în deplasare. S-a făcut, repede, socoteala. Alde Grozav, Demian, Ciortan sau Chevereșan să fie aduși la echipa mare, să fie integrați, iar ceilalți să joace în campionatul de juniori republicani.

Sinceri să fim, poate atât I. Popa, cât și V. Pasc, antrenorii celor două garnituri, ar fi bucuroși de o asemenea măsură. Primul ar avea toți jucătorii la dispoziție, iar al doilea, ar scăpa de o mare belea. Nu de alta, dar după deplasarea la Piatra Neamț, V. Pasc a declarat: „Am ieșit a doua oară la pensie, atât drum am bătut". În consecință, pe ultima sută de metri, la Constanța, tineretul a făcut deplasarea cu trenul. Pentru că trebuia plecat de miercuri de acasă, asta în cazul formației de seniori, dl. Gherghel zicea că nu-i o problemă. O zi în plus, ori în minus, pentru dânsul e același lucru. Poate se va pune în practică propunerea directorului general executiv, căci doar așa poate să se facă UTA de râs în Divizia A. Nu numai la nivel de joc ori puncte, ci și la organizare.

Același Emanoil Gherghel gândește departe. El, împreună cu mai mulți conducători de cluburi din prima divizie, tot „coc" o perioadă de transferări, așa cum a fost până acum. Deoarece din acest campionat nu mai există acel celebru „mini-mercato". Pe baza unei chestiuni absolut incerte, Botiș se pregătește cu UTA și se speră în legitimarea lui. Mai mult, cei din conducerea clubului au demarat, ori vor demara tratative și cu alți jucători, pentru a avea UTA prima opțiune în cazul unui transfer. Asta, când se va inventa acel „mini-mercato". Altfel, vorbărie multă și goală.

Emanoil Gherghel, care i-a „infestat" și pe superiori cu perioada de transferări, se bazează când vorbește despre asemenea lucruri, pe faptul că Vlădoiu a primit drept de joc la „U" Craiova, în afara termenului limită. De aceea, cică, Steaua și Dinamo, cu un start catastrofal, respectiv prost, vor pune piciorul în prag și vor presa peste tot, pentru acceptarea unui „mini-mercato". Cine știe...

LEO SFÂRA

Retragerea din campionat a poloiștilor de la Astra

O PATĂ DE RUȘINE PE OBRAZUL SPORTULUI ARĂDEAN

Mâine, se vor face primele valuri în bazinele din circuitul Superligii Naționale de Polo. La Arad, în bazinele „Pădurice" și „Delfinul" apele vor fi liniștite, căci echipa Astra, cândva vicecampioană națională, a murit. Mulți spun că e o moarte clinică, din care „astralii" își vor reveni peste un an, doi, numai președintele Gheorghe Biriș poate ști. De ce domnia sa? Pentru că dânsul, în calitate de conducător al destinelor Astrei, trebuia să găsească - în primul rând - soluțiile salvatoare. După estimările noastre, circa 130 de milioane de lei ar fi fost de ajuns pentru ca antrenorul Striffler să-și continue munca de schimbare a generațiilor.

„Alături de cei patru-cinci jucători cu experiență, care erau dispuși să continue, juniorii ce vin din spate puteau înregistra saltul valoric în urma întrecerilor din Superligă. E mare păcat că echipa ce am început să o construim sezonul trecut nu va avea continuitate. Când ne vom reînscrie în campionat, ne va fi foarte dificil cu acomodarea. Asta chiar dac, atât juniorii pregătiți de Erwin Homolka cât și cei ai lui Martin Liptak au valoare. Ei trebuia treptat promovați la echipa mare. Repet, pentru activitatea poloistică din Arad, negăsirea fondurilor necesare înscrierii în campionat reprezintă un mare pas înapoi" - a conchis antrenorul Astrei, Ladislau Striffler.

Din câte știm, clubul Astra încă beneficiază de încasările pe biletele de intrare la piața de mașini, bani care au ținut în viață echipa de polo în ultimii ani. Ce s-a întâmplat anul acesta? Să fi îndreptat domnul Biriș - de ale cărui calități manageriale dați-ne voie să ne îndoim - toate finanțele spre celelalte ramuri sportive (de altfel tot atât de sărace), marginalizând jocul de polo? E adevărat că echipa a devenit ciuca bătăilor, că nu-și mai avea rostul nici un meci în Sportul Studențesc, dar oare nu tot clubul ale cărui culori le apără e de vină că sportivii trebuie să aleagă siguranța zilei de mâine, neglijând activitatea competițională? Și atunci, tot clubul vine și pune lacătul. Pentru poloiști, pentru spectatorii fideli, pentru care nu contau umilințele îndurate de favoriți. Ei luau loc în tribune pentru polo.

Concluzionând, neînscrierea Astrei în ediția 2002-2003 a Superligii Naționale de polo reprezintă o pată de rușine pe obrazul grupării prezidate de Gheorghe Biriș, pe obrazul sportului arădean.

CĂLIN MNERIE
Foto: V. MUSCA

Poloiști în apă și Barbu Ghițan dând indicații la marginea bazinului. O imagine ce nu o vom mai vedea la Arad, pentru cel puțin un an de zile.

Programul competițiilor

Fotbal

● Sâmbătă, ora 11, pe stadionul UTA are loc meciul amical între echipele F. C. UTA și Kispest Budapesta.

● În Divizia C, sâmbătă, ora 11, au loc meciurile: F. C. Telecom Arad-Jiul Petroșani (stadion Micălaca) și Tricotaje Ineu-Victoria Carei (stadion Ineu).

● În cadrul etapei a IV-a din Divizia D au loc partidele: **sâmbătă, ora 11:** Gloria Sânleani-Olimpia Bârzava; **sâmbătă, ora 17:** Romvest Arad-Voința Macea (teren Subcetate); Șoimii Lipova-Crișana Dinamo Sebiș; Universitatea Vinga-Armonia Ineu; **duminică, ora 17:** Mureșul Zădăreni-Șoimii Pâncota; Vulturii Socodor-Comera Șofronea; Victoria Nădlac-Crișul Chișineu Criș; Șiriana Șiria-Înfrățirea Iratoșu.

Handbal

● Sâmbătă, la Sala Sporturilor are loc un interesant cuplaj, după programul:

ora 9: Sabina U. V. V. G. Arad-L.P.S. Slatina (Divizia A, feminin); **ora 11:** C. S. Universitatea Remin Deva-Rapid CFR București (Liga Națională, feminin); **ora 13:** H. C. Arad-Universitatea Arad (Divizia A, masculin).

Prețul biletului de intrare la cele trei meciuri este de 40.000 lei, iar elevii și studenții vor plăti 20.000 lei.

Tenis de masă

SUCCESE ARĂDENE, LA BUZĂU

Zilele trecute, la Buzău s-au desfășurat calificările pentru Divizia B, la tenis de masă, atât la nivelul senioarelor, cât și la junioare I.

Echipa CSM Arad - Contor Zenner (antrenoare Magdalena Leszay) a avut o comportare bună, obținând locul I, la junioare și locul II, la senioare și implicit, calificarea în Divizia B. Artizanele acestui mic succes sunt: **Diana Târnovan, Geanina Rotar, Sabina Igaș și Andreea Dodean.**

Antrenoarea Leszay a ținut să mulțumească, prin intermediul ziarului nostru conducerii Contor Zenner Arad, pentru sprijinul acordat în vederea participării la „calificările" de la Buzău.

D. SCRIDON

Frontiera Curtici remizează la Sighetu Marmației

Ieri, într-un meci în devans, contând pentru etapa a II-a a Diviziei C de fotbal, seria a VIII-a, la Sighetu Marmației, echipa locală a remizat cu Frontiera Curtici, scorul fiind de 1-1, la pauză 0-0. Golul arădenilor a fost marcat de Moțiu.

M.T.S. va avea un buget de 1036 miliarde lei

Ministerul Tineretului și Sportului (MTS) va avea un buget de 1036 de miliarde de lei în anul 2003, a anunțat, joi, în cadrul unei conferințe de presă, ministrul Georgiu Gingăraș. "Anul acesta, bugetul MTS a fost de 911,1 de miliarde de lei, dar noi sperăm ca la rectificarea de la sfîrșitul lunii septembrie să mai primim cel puțin 100 de miliarde de lei. Avem mare nevoie de acești bani, care în mare parte vor fi alocați federațiilor sportive, și în special celor olimpice, în perspectiva pregătirii pentru Jocurile Olimpice de la Atena, din 2004. Inițial, bugetul stabilit pentru anul viitor era cu zece la sută mai mare decît cel din 2002, dar am fost anunțați că ne-a fost suplimentat", a spus ministrul Tineretului și Sportului. Gingăraș a precizat că reforma sportului românesc a fost aproape finalizată, 53 de federații sportive obținînd certificatul de identitate și peste 1.600 de structuri sportive fiind deja înființate. Secretarul de stat în MTS, Nicolae Mărășescu, a declarat că, în ultimul timp, s-a constatat o scădere a numărului de sportivi legitimați de către federații, ajungînd în anul 2001 la 208.512 sportivi. Conform unei statistici oferite de MTS, anul în care s-au înregistrat cei mai mulți sportivi legitimați, 336.947, a fost 1995. "În ultimii ani a scăzut numărul sportivilor legitimați de federații. De exemplu, sub doi la sută din populația școlară face sport într-un cadru organizat. Încercăm să stopăm acest fenomen foarte periculos. De aceea, luna viitoare, vom face selecții în întreaga țară, pentru a descoperi noi talente", a menționat Mărășescu.

Polițiștii implicați în incidentele provocate de suporterii Stelei au folosit legal armamentul

Procurorii militari au stabilit că polițiștii au folosit legal armamentul din dotare în timpul incidentelor provocate de suporterii echipei Steaua, în localitățile Pielești, Balș și la kilometrul 80 de pe autostrada București-Pitești, după partida de fotbal dintre echipa bucureșteană și cea a clubului Universitatea Craiova, se arată într-un comunicat remis, joi, agenției MEDIAFAX, de biroul de presă al Inspectoratului General al Poliției (IGP). După incidente, conducerea Ministerului de Interne și cea a IGP au dispus verificări detaliate privind cauzele și motivele care le-au provocat și urmările acestora. Potrivit comunicatului IGP, în urma controalelor s-a stabilit că jandarmii și polițiștii au fost forțați de împrejurări să intervină, deoarece manifestările violente ale unor suporteri - care au folosit pietre, sticle și bîte, au înjurat și au proferat expresii obscene - riscau să degenereze în evenimente mai grave. În comunicat se mai arată că lucrătorii MI au acționat numai în baza dispozițiilor pe care le-au primit de la superiori și în limitele stricte ale legii. Deoarece suporterii care au provocat incidentele le-au reproșat polițiștilor că au folosit forța (trei dintre ei au solicitat, după incidente, asistență medicală), IGP precizează că procurorul care a cercetat acest caz a stabilit că membrii Departamentului Poliției de Intervenție Rapidă au folosit motivat și legal armamentul din dotare. Polițiștii apreciază că responsabilitatea asigurării "unui climat civilizat, decent și de siguranță civică" manifestărilor sportive revine atît spectatorilor, cît și cluburilor organizatoare care trebuie să gestioneze toate momentele derulării unei competiții sportive în spiritul fair-play-ului. Potrivit IGP, tot mai frecvent stadioanele reprezintă locul unde pasiunea pentru sport depășește limitele unui comportament civilizat, degenerînd în violențe verbale și fizice. "Consecințe mult mai grave apar atunci cînd aceste violențe, provocate de anumite grupuri de suporteri care alcătuiesc galeriile formațiilor competitoare, depășesc limitele locurilor de organizare a întrecerilor sportive, punând astfel în pericol ordinea publică și siguranța cetățenilor", se mai arată în comunicat. Polițiștii mai susțin că incidentele care au avut loc duminică s-au produs și pe fondul lipsei unei legislații adecvate privind organizarea galeriilor de suporteri și desfășurarea competițiilor sportive, o legislație care să prevadă norme clare pentru Federația Română de Fotbal, cluburile sportive și ligile suporterilor. În acest sens, IGP apreciază că se impune convocarea urgentă a Comisiei de Acțiune Împotriva Violenței în Sport și mai precizează că Poliția va avea o atitudine la fel de fermă față de orice manifestări de genul celor provocate la sfîrșitul săptămînii trecute de suporterii steliști.

C. M. de baschet masculin

Argentina peste SUA!

Mare surpriză, mare, în ultima etapă a fazei secunde a Campionatului Mondial de baschet masculin, ce se desfășoară la Indianapolis. Favorita numărul unu la titlul suprem, reprezentativa SUA, a fost învinsă, 87-80, de Argentina. Urmare a acestei înfrângeri, SUA va întâlni Iugoslavia în „sferturi", duelul anunțându-se unul „cu scântei".

Rezultate
Grupa E

Turcia-Iugoslavia: 78-110; Brazilia-Spania 67-84; Porto Rico-Angola 89-87 **(după prelungiri).**

Clasament

1. Porto Rico 11 p.; 2. Spania 11 p.; 3. Iugoslavia 10 p.; 4. Brazilia 10 p.; 5. Turcia 8 p.; 6. Angola 7 p.

Grupa F

Noua Zeelandă-China 94-88; Rusia-Germania 85-103; Argentina-SUA 87-80.

Clasament

1. Argentina 12 p.; 2. SUA 11 p.; 3. Germania 10 p.; 4. Noua Zeelandă 9 p.; 5. Rusia 8 p.; 6. China 7 p.

Programul jocurilor din „sferturi" arată astfel: Porto Rico-Noua Zeelandă; Iugoslavia-SUA; Spania-Germania; Brazilia-Argentina.

Semifinalele și finala competiției vor fi transmise în direct de TVR 2, sâmbătă, respectiv, duminică noaptea.

D. S.

PE ULTIMUL DRUM

Astăzi, suporterii UTA-ei îl vor conduce pe ultimul drum pe cel care le-a fost coleg, Ioan Tira, în vârstă de 42 de ani, decedat sâmbăta trecută la Constanța. Înmormântarea va avea loc la Gurba, fapt pentru care suporterii se vor deplasa cu autocarul din fața stadionului UTA, de la ora 11,00.

Vaillant
CEA MAI BUNĂ CĂLDURĂ

- DEALER AUTORIZAT
- SERVICE PROFESIONAL
- GARANȚIE ȘI POSTGARANȚIE

sc SANEX COM IMPEX srl
2900 Arad, str. Unirii, nr. 2
Tel.: 0257 - 211 898

- CENTRALE MURALE si STATIVE
- INSTALAȚII TERMICE COMPLETE
- montare si execuție
- service NON STOP
- garanție și postgaranție

(C.A.)

S.C. EURCOOP s.r.l.

localitatea INEU,
Str. Republicii nr. 23-26,
jud. ARAD

societate comercială cu patronat străin specializat în industria textile lenjerie de corp

caută
FIRME CU PROFIL CONFECȚII TEXTILE
din județ în vederea încheierii de contracte de execuție lhon.

Informații la sediul firmei sau la telefon 0257-206.242.

(Ag. Ineu 32256)

În exclusivitate un interviu cu cea mai autentică tămăduitoare,
Doamna **VALERIA ZENA**

CARE SUNT SECRETELE PUTERII SALE?

● **Doamnă Valeria Zena, pentru început am vrea să ne spuneți ce fel de magie practicați pentru că, cum știm, sunt cele două tipuri de magie: albă și neagră.**

Eu practic doar magia albă, iar puterea mea vine de la Dumnezeu și o folosesc pentru a alunga spiritele negre care intră în casele oamenilor fără voia lor.

● **De unde ați primit acest har?**

Acest har îl moștenesc de la bunica mea și de la Dumnezeu, nu se poate învăța; trebuie să fie moștenit și binecuvântat de Dumnezeu.

● **Este veritabil harul pe care-l aveți, ați fost testată de un specialist? Ați avut apariții pe posturile de televiziune?**

Am fost testată de marele parapsiholog Ion Țugui și de Regina Maria Câmpina și premiată de cea mai puternică tămăduitoare. Cât despre aparițiile mele la televizor, nu mai știu cu exactitate la câte posturi TV am fost invitată, dar oricum la foarte multe.

● **Doamnă Valeria Zena, am înțeles că ați fost și peste hotare și că ați concurat în Spania la cele mai mari concursuri de vrăjitorie...**

Da, este adevărat. Am participat la cele mai mari concursuri de vrăjitorie și am fost premiată cu un glob de cristal fermecat de 99 de vrăjitoare, în care pot viziona viața omului.

● **Ce anume puteți dezvălui celui ce vine la dumneavoastră?**

Cărțile de tarot îmi dezvăluie trecutul, prezentul și viitorul celui ce vine la mine.

● **Doamnă Valeria Zena, ne puteți spune câte ceva și despre descântecele pe care le faceți noaptea, la baltă? În ce situații e nevoie de ele?**

Descântecele se fac în timpul nopții pentru acele persoane care sunt într-o situație foarte gravă, se rostesc doar în anumite zile, de la 12 noaptea până la 4 dimineața, sunt descântece știute numai de mine, însă, nu pot să vă dezvălui mai mult, este un mare secret.

● **Doamnă Valeria Zena, în ce problemă puteți ajuta pe cei ce vin la dumnea-voastră. Sunt probleme pe care nu le puteți rezolva?**

Nu pot lecui cancerul, ciroza, diabetul. Pot dezlega însă orice tip de farmece și blestem, dezleg cununii, împac familii despărțite, lecuiesc impotența, beția, gelozia și multe altele.

● **Ce sfaturi ați oferi celor care observă că în viața lor se întâmplă lucruri ciudate?**

Să apeleze de urgență la o făcătoare de bine, să lupte cu ei înșiși pentru a birui răul, pentru că Satana are puteri și nu le dă pace, le ia mințile, pentru a-i cădea pradă.

● **Doamnă Valeria Zena, cum vă simțiți ca și posesoare a acestui har?**

Mă bucur foarte mult pentru că pot ajuta oamenii, pot îndepărta răul. Sunt bucuroasă că am reușit să salvez persoane aflate la un pas de sinucidere.

Aș vrea să mulțumesc pe această cale clienților mei pentru cadourile și florile primite.

● **Clienți, printre care, am înțeles că se numără și doctori, polițiști și alte persoane importante.**

Da, așa e, foarte multe personalități, nu pot să le dezvălui numele, vin la mine pentru a-i ajuta, iar eu sunt mulțumită că le pot face un bine.

● **Doamnă Valeria Zena, dacă cineva vrea să apeleze la serviciile dumneavoastră unde să vă caute în Arad?**

La telefonul 0257-279.568 sau 0744.288.220
Cartier Micălaca, str. Mioriței bl. 139, ap.1, interfon 01.

● Vă mulțumesc pentru interviul acordat. Pentru puțin.

LD.
(9877621)

S.C. AGRIROM S.R.L.

Cumpără
- semințe de floarea soarelui
- umiditate max. 9%
- corpuri străine max. 2%
- prețul oferit, cel mai ridicat preț al pieței
- plata la livrare
- predarea în bazele „S.C. Cerealcom" din Arad, Sântana, Pecica, Vinga

Informații la telefon: 0257-250 880
Persoana de contact: ing. **Chirean Călin** 0745-347 202
Fackelmann Gizella 0745-610 312

(C.A.)

S.C. MANITOBA TEX SRL

angajează confecționere cu experiență pe mașini triplok și uberdek

Oferta noastră:
- salar atractiv
- bonuri de masă
- ambient plăcut

Informații la telefon: 250.505; Fax: 281.322 de luni până vineri, orele 8 - 19 sau la sediul nostru pe str. Ursului nr. 21.

(2734024)

SC ULTRATECH SRL ARAD

importator BERNER GmbH, specializată în comercializarea de elemente de fixare, mașini manuale, unelte de mână, produse chimice de montaj și etanșare

ANGAJEAZĂ Reprezentanți comerciali
în Timișoara, Arad, Deva, Brașov, Cluj și Oradea

Condiții de angajare: vârsta între 24-35 ani, posesor de carnet de conducere categoria B și autoturism personal pentru perioada de probă (4 luni).

Dacă doriți să vă alăturați echipei noastre trimiteți C.V.-ul dumneavoastră la următorul număr de **fax: 0257 - 250.460** până la data de 15.09.2002.

(2734071)

Este atat de simplu,

MAGELLAN

FAIANTA, GRESIE si OBIECTE SANITARE - MONDIAL LUGOJ
GRESIE PORTELANATA - ALFA CERAMICHE ITALIA
ADEZIVI si GLETURI - HENKEL
MOBILIER DE BAIE - ARTEMA
GIPS CARTON - KNAUF si LAFARGE
VOPSELE, TENCUIELI - CAPAROL

Precum si multe alte produse!!!

VIDE en-gros in DEPOZITUL din Campul Linistii nr. 1
tel : 057 348 535

(c.a.)

Administrația Finanțelor Publice Nădlac

În temeiul art. 65 din O. G. nr. 11/1996 privind executarea creanțelor bugetare, se vor vinde prin licitație publică bunurile debitorului S.C. Agroindustriala Nădlac S.A. după cum urmează: **BUNURI IMOBILE:**

Clădire în suprafață de 223 mp, compusă din 6 încăperi, construită din cărămidă și acoperită cu țiglă în valoare de 191.566.063.

Licitația va avea loc la data de 19.09.2002, ora 10,00, în orașul Nădlac, str. Calea Aradului, FN. Informații la telefon 474627.

SHELL ARAD

ANGAJEAZĂ PERSONAL VÂNZĂRI (lucrător comercial) pentru MINIMARKET „SELECT"

CERINȚE: - seriozitate
- experiență
- spirit de echipă

SE OFERĂ: ● SALARIU MOTIVANT
● ATMOSFERĂ DE LUCRU DEOSEBITĂ

C.V.-urile - Bd. Decebal 26, ap.1 A.
Informații la telefoanele 284.770, 284.766.

(9878864)

S.C. INTERAMERICAN TRADING S.R.L. BAIA MARE
Sucursala Arad
(aflată în incinta SC Indagrara SA Arad, Calea Aurel Vlaicu nr. 274)

achiziționează porumb boabe
la prețul de 2.600 lei/kg la STAS
cu plata la 60 zile de la recepție.

Informații la telefon 243.348 int. 116 - 117 sau 0744 - 597.441 domnul Mocan Viorel.

(2733971)

GRUPUL ȘCOLAR DE ARTE ȘI MESERII „SPIRU HARET" (UCECOM) Arad

face înscrieri pentru anul școlar 2002/2003 la următoarele forme de școlarizare:

ȘCOALA PROFESIONALĂ pentru absolvenți de 8 clase cu sau fără examen de capacitate la următoarele meserii:
- Frizer, coafor, manichiurist, pedichiurist
- Mecanic auto
- Tinichigiu vopsitor auto
- Operator calculator pentru comerț și alimentație publică
- Ospătar
- Bucătar

ȘCOALA POSTLICEALĂ (cu sau fără diplomă de bacalaureat)
- Agent vamal
- Analist programator
- Coafor stilist
- Cosmetician
- Asistent de gestiune financiar contabil

ȘCOALA TEHNICĂ DE MAIȘTRI 2 ani
- Maistru mecanic
- Maistru electrician

Înscrierile se fac la sediul școlii din str. Emil Gârleanu nr. 1. Informații suplimentare la telefon 0257/280967. (1585024)

S.C. TEBA S.A. ARAD
Str. Patria nr. 14

Angajează Șoferi autorizați pentru autospecială pompieri.
Pompieri autorizați.

SE OFERĂ: ◗ transport gratuit
◗ bonuri de masă

Persoanele interesate se vor prezenta la sediul societății str. Patria nr. 14.

(2733968)

S.C. MANITOBA TEX SRL
angajează

personal pentru croit tricotaje de preferință cu experiență

Oferta noastră:
▼ SALAR AVANTAJOS între 3.000.000 și .600.000 lei
▼ BONURI DE MASĂ

Informații la nr. de telefon 0257-250.505 sau vă așteptăm la sediul firmei pe strada Ursului nr. 21, între orele 8 și 19.

(2734024)

Grup Școlar de transporturi „Henri Coandă" Arad
face înscrieri pentru:

* **Școala postliceală** cu specializarea „Asistent de gestiune în transporturi rutiere"

* **Școala de maiștri** cu specializarea „Maistru electro-mecanic auto"

Informații la telefoanele: 280.351 sau 234.782.

(1585045)

SC L' INTIMO di CAMILLA SRL

Bujac - Str. Independenței Nr. 3
Telefon 289.244

Angajează:

- 1 persoană calificată pentru banzic - croi lenjerie intimă femei
- confecționere cu experiență

Se asigură:

- salarizare atractivă
- bonuri de masă
- se decontează abonamentele
- se asigură transport de la firmă la stația de tramvai atât dimineața cât și după masă

(1585032)

Agenția Agrosem Arad

vinde pentru campania de toamnă următoarele semințe:	ORZ - soiurile: Precoce și Dana ORZOAICĂ: soiul: Laura GRÂU- soiurile: Partizanka, Alex, Ariesan, Dropia, Lovrin 34, Transilvania, Romulus, Turda 95, Novisad 7000 LUCERNĂ

Practicăm cele mai avantajoase prețuri.

Plata semințelor se face la ridicarea acestora prin: numerar, ordin de plată virat de bancă și filă CEC.

Semințele sunt subvenționate conform HG Nr. 755/18.07.2002, cumpărătorii vor prezenta adeverință de la Primăria de domiciliu de unde să rezulte că sunt deținători de pământ pe care-l cultivă în toamna anului 2002.

Informații suplimentare la sediul Agenției str. Dumbrava Roșie, Nr. 2-4 sau la telefoanele 275156 și 289063.

Programul de livrare este de luni până vineri între orele 8-16, iar sâmbăta între orele 8-13.

(2734074)

foto studio enigma

VA PREZINTA CEA MAI BUNA OFERTA

Kodak

PE CARE O PUTETI GASI IN ORAS:

Kodak Color Plus 200/24	55.000.-
Kodak Color Plus 200/36	65.000.-
Kodak GOLD 100/36	65.000.-
Kodak ProFoto 100/36+	69.500.-

3 magazine in Arad

www.fotoenigma.ro (c.b.)

PRO SD S.R.L. din Timișoara

angajează pentru Arad:

- Director de județ
- Referenți vânzări în domeniul publicitate

Vă oferim: ◆ program flexibil
◆ posibilități de promovare
◆ proiecte atrăgătoare

Cerințe: - dinamism, perseverență
- abilități comunicaționale
- experiența în vânzări constituie un avantaj
- mașină proprie constituie un avantaj

Interviurile vor avea loc vineri, 13.09.2002, la Arad, iar CV-urile se trimit până la data de 11.09.2002 prin fax la 0256-144126 sau e-mail **cvarad@prosd.com** sau până la data de 09.09.2002 (inclusiv) data poștei, la adresa Str. Frasinului nr. 7A ap. 12, 1900 Timișoara.

Regăseşte PASIUNEA

www.regaseste-pasiunea.ro

Prof. Dr. IOIART IOAN
urologie - **Spital**
Consultații: **zilnic** 14.00-18.00
Piața Mihai Viteazul nr. 6-8, Arad
Programări: ☎ 255255

Șef Lucr. OLARIU CODIN
cardiologie - **Cabinet privat**
Consultații: **Mi•Joi•Vi** 15.00-18.00
Bdul. Revoluției nr. 23, ap. 6, Arad
Programări: ☎ 213000

Dr. ȘTIUCĂ FLORIN
urologie - **Policlinica**
Consultații: **zilnic** 8.00-13.00
Bdul. Revoluției nr. 45, Arad
Programări: ☎ 253767

Dr. UDUDEC TITUS
medicină de familie - **Cabinet privat**
Consultații: **Luni•Mi•Joi•Vi** 8.00-12.00
Ma 15.00-18.00
Str. Vicențiu Babeș nr. 9, Arad
Programări: ☎ 250700

Șef Lucr. IOIART FLORICA
diabetologie - **Cabinet privat**
Consultații: **Luni•Mi•Vi** 14.00-18.00
Str. Traian Mosoiu nr. 11, Arad
Programări: ☎ 255255

Dr. FILIMON MARIA
medicină de familie - **Cabinet privat**
Consultații: **Luni•Vi** 12.30-17.00
Ma•Mi•Joi 8.00-13.00
Str. Nicolae Grigorescu nr. 4-6, Arad
Programări: ☎ 255803

Asociația Română a Disfuncției Erectile

Specialiști în diagnosticarea și tratarea problemelor de erecție

(2733945)

EST TRANS CONSTRUCT

angajează

încărcător distribuitor

Condiții: ▲ vârsta maximă 35 ani
▲ stagiul militar satisfăcut
▲ domiciliul stabil în Arad
▲ cazier
▲ recomandare de la ultimul loc de muncă

Relații la sediul firmei - ARAD, CALEA RADNEI NR. 262 A, astăzi, 6 septembrie între orele 10^{00} și 13^{00}.

(2366079)

SANITAS

Bd. Revoluției nr. 37

Magazinul AMET

Telefon 255.068

Ofertă specială

aparate de aer condiționat

HYUNDAI

TOSHIBA

Montaj gratuit!

(2733667)

Biografia vizionarei Elena

Cea mai puternică vrăjitoare în ultimul deceniu

În ultimii ani ați văzut foarte multe vrăjitoare, tămăduitoare sau clarvăzătoare, dar singura care a fost disponibilă să povestească cuvânt cu cuvânt din biografia ei a fost Elena.

– Am dori pentru început, dacă sunteți amabilă să vă punem câteva întrebări în legătură cu harul și priceperea de care dați dovadă. Cum ați perceput această putere minunată de care a-ți dat dovadă până acum?

– Noi ne tragem dintr-o familie ce cunoaște acest har din cele mai vechi timpuri. Mergeam de multe ori cu bunica la baltă unde își făcea lucrările la stele, iar acolo auzeam tot felul de descântece și în același timp vegheam cum își prepara leacurile știute numai de ea. De asemenea, vedeam cum face și desface lucrările în vârtelnița ei. De fiecare dată mă punea să o ajut la unele lucrări mai ușoare și mă învăța câte un descântec, spunându-mi mereu *„Elena, tu mă vei înlocui pe mine pentru că așa alege Cel de Sus, vei duce harul și secretele lui mai departe"*.

Eu, mică fiind la acea vreme nu concepeam că voi putea să lucrez la fel de bine ca ea, până când într-o seară, bunica fiind ocupată cu prepararea leacurilor și buruienilor m-am dus singură la lac și m-am îndreptat direct spre vârtelniță. Ajunsă acolo - nedându-mi seama de ce se va întâmpla - am intrat în vârtelniță și am avut o viziune: O lumină puternică ce strălucea și cobora asupra mea cuprinzându-mă și spunându-mi: *„Elena, tu te vei întoarce înapoi de unde ai venit, vei fi unealta mea și te binecuvântez cu puteri miraculoase"*.

Lumina aceea s-a înălțat de unde coborâse, iar eu m-am trezit. De atunci am înțeles că trebuie să mă apuc de treburi serioase și să învăț toate meșteșugurile bunicii mele.

– D-nă Elena, sunt convins că ați ascultat foarte multe cazuri și necazuri. Care dintre ele au fost cele mai importante pentru dvs.?

– Pentru mine toate au aceeași importanță, toate sunt tratate cu maximă seriozitate și atenție.

– O ultimă întrebare. Care sunt lucrările pe care dvs. le puteți rezolva?

– Eu vizionez omul în globul meu fermecat și pot rezolva următoarele lucrări:

◆ să scot argintul viu din corpul omului
◆ să dezleg cununiile tinerilor ce le au legate
◆ aduc persoana iubită înapoi
◆ împac soț și soție ce sunt despărțiți
◆ am leacuri pentru bube și eczeme
◆ lecuiesc epilepsia (ce sunt venite prin prisma farmecelor)
◆ lecuiesc impotența
◆ lecuiesc alcoolemia
◆ lecuiesc obezitatea
◆ femeile care își doresc copii și nu pot avea
◆ fac talismane de noroc, spor și dragoste
◆ dezleg orice tip de farmece

ATENȚIE, vă spun ce nu pot rezolva:

◆ cancerul, sida, leucemia, ciroza și alte boli incurabile.

Dar nimeni nu poate rezolva aceste boli decât pe cale medicală.

– Noi vă mulțumim frumos pentru amabilitate și ne retragem dorindu-vă multă putere de muncă.

L.M.

(1585018)

PENTRU RELAȚII:
Tel. 262.484; 0740.873.314
Micălaca, Aleea Miorița, bloc 128 ap. 4, parter.

Școala Postliceală Sanitară Arad

face înscrieri pentru anul școlar 2002-2003 pentru profilul de:

- **Asistent medical generalist**
- **Asistent farmacist**

Relații la sediul școlii din **Calea Victoriei nr.1-3** de luni până vineri între orele 9-13 și **telefon 281.497.**

(2734022)

Colegiul Economic Arad

continuă înscrierile pentru Școala Postliceală până în 13.09.2002.

Informații suplimentare la telefon 281.529 sau la sediul din P-ța G. Enescu nr. 2.

(2734018)

podele laminate

de la **159.000** lei/mp*

casa ta arată altfel !

PROGES

str. Dorobanți 55, telefon 0257/282.021; 0745.482.344

(2733651)

FUNDAȚIA UNIVERSITARĂ

„VASILE GOLDIȘ" ARAD

Liceul Particular nr. 1 Arad

face înscrieri

pentru anul școlar 2002-2003
în clasa a IX-a la următoarele specializări:

FILIERA TEORETICĂ:

a) filologie - limba engleză intensiv
b) matematică - informatică intensiv

FILIERA TEHNOLOGICĂ:

a) economic - curs de zi și **frecventă redusă** și învățământ **seral** - clasa XI

INFORMAȚII: Secretariat - Arad, str. Feleacului, nr. 1, bloc P + 1 tel. 0257/256.394

(2734077)

Ai acces la succes!

Vrei să înțelegi cum funcționează o asigurare de viață sau un plan de economii?
Ești interesat să lucrezi în domeniul asigurărilor, dar nu știi cum și de unde să începi?
Ești activ, convingător, spontan, plin de inițiativă?
Avem pentru tine o veste bună:

AVIVA, liderul pieței de asigurări din Marea Britanie și a 7-a companie de asigurări din lume, te invită la un seminar care îți va răspunde la toate întrebările legate de domeniul asigurărilor.

Ar putea fi chiar un nou început pentru cariera ta! Vino neapărat!

Seminarul va avea loc în Arad pe 11 septembrie, la ora 18^{00},
la Hotel Continental din Bd. Revoluției nr.79.

S.C. AIS Com SRL

Distribuție: Mezeluri Rafaelo, Lactate Dorna

Angajează:
- ▲ șoferi profesioniști
- ▲ agenți de vânzări

SE CERE:
- experiență în vânzări
- rezistența la program prelungit

Relații la 0257/270.025, 0722.450.595.

S.C. **AMARAD** S.A. ARAD

ANGAJEAZĂ
- ● Ingineri specialitatea electrotehnică
- ● Muncitor calificat pentru lucru pe ghilotine hidraulice
- ● Vopsitor

Pentru relații suplimentare ne puteți contacta la telefoanele nr. 289850, 244297.

(2734079)

AGENȚII DE PUBLICITATE

SEBIȘ
Radio „21" Sebiș
◆ Parcul Libertății nr. 1 A
◆ Tel/Fax 311.067

LIPOVA
S.C. ELCOTRANS S.R.L. Lipova
◆ Str. Bălcescu Nr. 16,
◆ Telefon 561.426 sau Fax 563.091
◆ program 7,30-15,30

INEU
Primăria orașului Ineu
◆ agent publicitar Carmen Țole
◆ program 8,00 - 15,00
◆ Telefon 092-846765

NĂDLAC
„GYURIAN"
◆ agent publicitar Gyurian Bohuslav
◆ str. Griviței Nr.76
◆ telefon 093.588.439
◆ program non-stop

CHIȘINEU CRIȘ
Primăria orașului Chișineu Criș
◆ Agent publicitar Mihaela Brândaș
◆ Program 8,00 - 15,00
◆ Telefon 520.098

SÂNTANA
Bibliotecă
◆ Agent publicitar Al. Victoria
◆ Program: 8,00 - 15,00
◆ Telefon: 462471

GURAHONȚ
Primăria orașului Gurahonț
◆ Gelu Ranoiu, nr. 18, Telefon 316.070
◆ Agent publicitar Alexandru Herlău
◆ Program: 9,00 - 15,00

PÂNCOTA
S.C. ELIDOR
◆ Str. T. Vladimirescu, nr. 34
◆ Agent publicitar Cristina Mihăicuța
◆ Program: 8,00 - 15,00
◆ Telefon: 466.213

CURTICI
◆ Str. Vasile Goldiș nr. 1 (Magazinul HOBBYLAND)
◆ Program: 9,00 - 18,00

SĂVÂRȘIN
Magazinul alimentar Mixt „HANS AUTO"
◆ Str. A. Iancu Nr. 411
◆ Telefon: 557.339

SOMOȘCHEȘ
◆ Agent publicitar înv. Ioan Nagy
◆ Telefon: 328.093, 090.164.917

ȘIRIA
„La căfana lu' Lae" (fostul cinematograf)
◆ Agent publicitar Ciobanu Carmen
◆ Orar 7 - 24

VÂRFURILE - MĂGULICEA
◆ Agent publicitar Sida Voicu
◆ Telefon 318442

ANUNȚURILE se primesc în regim de urgență și pot să apară în ziarul „ADEVĂRUL" de a doua zi.
Telefon 280.904

ABONEAZĂ-TE LA ADEVĂRUL

Pentru luna octombrie prețul abonamentului rămâne 60.000 lei

PENTRU ABONAȚI, ZIARUL COSTĂ DOAR 2400 LEI

Se pot face abonamente și pe trei luni, șase luni și un an, abonații nefiind afectați de majorările de preț ulterioare.

Cititorii care doresc să se aboneze la cotidianul „Adevărul" și întâmpină dificultăți în contractarea abonamentelor sunt rugați să sune zilnic, între orele 8-16, la Oficiul Județean de Poștă Arad (tel. 230.850) sau la redacția ziarului nostru (tel. 281.797).

MATRIMONIALE

NOU! NOU! NOU! MASAJ EROTIC la SALON de LUX. Programări la telefon 0722.734.481.

TÂNĂRĂ, 18/1,69/50, blondă, te aștept în patul meu. Telefon 0721.778.190. (23945)

Agenția ROMANA intermediază CĂSĂTORII între femei românce și bărbați germani. Telefon 255776. (23922)

ANIVERSĂRI

Cu ocazia zilei de naștere, urez LA MULȚI ANI și fericiți, pentru

ANCUȚA V.

din PÂNCOTA. Viața mea este o neliniște în fiecare clipă cînd nu ești cu mine, sufăr că între noi se înalță bariere, dar soarta mea este să te iubesc cât voi trăi. „Cocoana". (23615)

Cu ocazia căsătoriei tinerilor

AURELIAN și ANDREIA,

părinții și nașii le doresc multă fericire și CASĂ DE PIATRĂ. (24024)

VÂNZĂRI APARTAMENTE O CAMERA

Vând garsonieră cf. I, zona Vlaicu. Telefon 243765, 0723.030.262.

Vând garsonieră, zona Vlaicu. Telefon 0721.633.694. (23972)

Vând apartament 1 cameră, în Micălaca, zona 500, bloc 526. Telefon 0744.844.582; 0745.632.227.

Vând garsonieră confort I, Alfa. Telefon 277035, după ora 18. (23624)

Vând apartament 1 cameră, mobilat, zona UTA, etaj II, preț 10.000 $. Telefon 283479, 214030, 0744.899.046. (23388)

Vând apartament 1 cameră, bucătărie, mobilat, Piața Mare. Telefon 0745.528.303. (23908)

Vând garsonieră confort I, Micălaca, 4/4, preț negociabil. Telefon 251718; 349641; 0745.317.972. (23910)

Vând garsonieră, str. Patriei, zona Traian. Telefon 281591 (seara), 0722.976.776. (24064)

Vând apartament o cameră, cf. I, deosebit, preț 10.500 negociabil; garsonieră cf. I, foarte frumoasă, amândouă mobilate și negociabile. Telefon 289693 Arad-Vlaicu. (24095)

Vând, în Sebiș, apartament cu o cameră, ultracentral, parter, posibilități privatizare. Relații telefon 0745.350.406. (3222906)

Vând garsonieră, str. Ursului bl. 5, et. IV, ap. 80, preț negociabil. Telefon 0744.192.692. (3224581)

VÂNZĂRI APARTAMENTE DOUA CAMERE

Vând apartament 2 camere, UTA, acoperiș țiglă, 4/4. Telefon 273049. (3223796)

Vând apartament 2 camere, etaj 4/4, Micălaca. Telefon 0257-219197; 0723.597.110. (24186)

Vând apartament 2 camere, decomandate, gresie, faianță, parchet, contorizat, balcon închis (zona Podgoria - Maiakovski). Telefon 231079 sau 0744.645.056. (23819)

Vând apartament 2 camere, zona Gării, etaj 4/4, 9.900 $, (ne)mobilat. Telefon 0257-465755; 0723.611.957. (23920)

Vând apartament 2 camere, parter, str. Transilvaniei nr. 24, colț Andrei Șaguna. Telefon 228037; 0722.226.392. (23927)

Ocazie! Vând 2 camere, confort I, decomandat, Vlaicu, recent renovat modern, 9.900 USD. Telefon 270856, 0766.231.477. (23846)

Vând urgent contract RALLA, apartament 2 camere. Telefon 245351, 0721.350.088. (3224568)

Vând urgent apartament 2 camere, zona FORTUNA. Telefon 241462; 0788.275.276. (24009)

Vând apartament 2 camere, ne(mobilat), etaj 3/4, amenajat, contorizat, satelit. Telefon 0722.369.771. (23869)

Vând apartament 2 camere, et. 4/10, Vlaicu-Fortuna. Telefon 262696. (23940)

Vând apartament 2 camere, ultracentral, Ecaterina Varga, etaj 2, 2 balcoane, garaj, neamenajat, 19.000 $. Telefon 250966, 0721.825.170. (23211)

Vând apartament 2 camere din 3, Samantha, tip occidental, 97 mp, pe Malul Mureșului, 2 băi, 2 balcoane cu termopan, 2 aparate aer condiționat, garaj, 35.000 EU negociabil. Telefon 0744.924.013. (23943)

Vând apartament 2 camere, semidecomandat, zona 700 Micălaca. Telefon 368342. (3224119)

Vând urgent 2 apartamente alăturate lângă Piața Mihai Viteazul. Telefon 232946, 0722.850.867, 256606. (24080)

Vând apartament 2 camere, semidecomandat, cf. I, et. I, telefon, pivniță garaj, balcon închis, zona Miorița. Telefon 267110 sau 0744.173.580. (24093)

Vând apartament 2 camere + garaj, Confecții. Telefon 0257256145, 0740.075.228. (24100)

Vând apartament 2 camere, bl. 48, et. I, Alfa. Telefon 456145. (24104)

Vând apartament 2 camere, zona 300, cf. I, et. I, contorizat, gaaj. Telefon 266830. (24130)

Vând apartament 2 camere, Confecții, contorizat, termotekă, et. 4/4, izolat perfect 2001, garanție 10 ani, 10.500 $ negociabil. Telefon 253789, 0722.343.705. (23494)

Vând apartament 2 camere, garaj, Podgoria. Telefon 234525; 237732. (24103)

VÂNZĂRI APARTAMENTE TREI CAMERE

Vând apartament 3 camere, decomandate, Piața Spitalului, preț 20.000 USD. Telefon 230237.

Vând apartament 3 camere, decomandate, et. III, Micălaca. Telefon 279935.

Vând apartament 3 camere, decomandat, etaj 1/4. Telefon 246064, orele 16-21. (3223797)

Vând urgent apartament 3 camere, zona Micălaca, Orizont, etaj I. Telefon 0744.597.403; 562505, după ora 18. (23914)

Vând apartament 3 camere, parter, contorizat, multiple îmbunătățiri, preț 13.000 $, negociabil. Telefon 277303; 0740.169.278. (23939)

Vând apartament 3 camere, decomandat, garaj, zona Vlaicu, bloc 8a. Telefon 240566; 0740.451.045. (23589)

Vând apartament 3 camere, Alfa, ultramobilat, excepțional. Telefon 0723.169.998. (23637)

Vând apartament zona Alfa, etaj II, 3 camere, decomandat, îmbunătățit, pivniță, garaj. Telefon 520327, 0723.777.104. (23588)

Vând apartament 3 camere, dependințe, 120 mp, grădină, bucătărie vară, garaj, baie (anexă). Telefon 210727. (24001)

Vând apartament 3 camere, nou, nefinisat, Piața Spitalului, decomandat, etaj 8, acoperiș țiglă. Telefon 255948; 0744.696.760. (23996)

Vând urgent apartament 3 camere, renovat, mobilat ultramodern. Telefon 0721.346.160; 0257/348345. (24031)

Vând apartament 3 camere, semidecomandat, et. 8/8, garaj, Micălaca 300. Telefon 261488. (23900)

Vând apartament 3 camere etaj I, zona Maiakovski, ocupabil. Telefon 234327. (23997)

Vând 3 camere Micălaca, etaj 2, 2 băi, 1 balcon, 13.500 USD. Telefon 270856. (23846)

Vând apartament 3 camere, bloc X 13, sc. B, ap. 16, Aleea Dezna, preț 13.500 $ negociabil. Telefon 245987, orele 14-17. (23670)

Ocazie! Vând apartament 3 camere, et. I, multiple îmbunătățiri, mobilat complet, cu garaj, Vlaicu, 12.000 Eu. Telefon 0744.763.117. (24079)

Vând apartament tip Samantha, 3 camere et. 9, urcător, zona Polivalentă, amenajat interior, preț 30.000 USD. Telefon 228562, 0723.133.779. (24086)

Vând apartament 3 camere, ultracentral, str. Horia, parter, preț 25.000 USD. Telefon 0745.054.055. (24090)

Ofertă specială! Vând apartament 3 camere, 2 balcoane, o lojă, et. I, 100 mp, îmbunătățit, contorizat, central-Alfa. Telefon 278072. (24134)

Vând apartament Samantha, et. 9-10, 20.000 Eu. Telefon 0740.547.732, 250352. (24155)

Vând apartament 3 camere, ultracentral, multiple îmbunătățiri. Telefon 0744.152.342; 464154. (24159)

Vând urgent apartament 3 camere, confort I sporit, et. 2/4 (zona Fortuna), eventual și garaj, dotări și contorizat, 13.000- 14.500 $, negociabil, zilnic. Telefon 267303. (24164)

Vând apartament 3 camere Alfa. Preț la vedere. Telefon 250932. (3224576)

Vând apartament 3 camere + garaj, zona 300 + 2 fotolii pat. Telefon 260892. (3224122)

VÂNZĂRI APARTAMENTE PATRU CAMERE

Vând apartament 4 camere, (cu garaj), Micălaca, zona Miorița, bloc 130. Informații la telefon 281848 sau seara la telefon 259191.

Vând apartament 4 camere Micălaca, neîmbunătățit, 13.800 USD. Telefon 0721.949.346. (3222994)

Vând apartament 4 camere, etaj I, zona UTA cu un garaj. Telefon 0722.591.489. (3224566)

Vând urgent apartament 4 camere multiple îmbunătățiri, Micălaca. Telefon 279877. (3222984)

Vând apartament 4 camere, parter, str. Banu Mărăcine, contorizat, îmbunătățit. Telefon 0722.979.894. (24102)

Vând apartament 4 camere, Lipova, preț negociabil. Telefon 561517 au 0740.177.462. (9878385)

Vând apartament 4 camere, et. I și garaj, Piața UTA. Telefon 286705, 0788.236.493. (24142)

Vând apartament 4 camere, Micălaca 600, contorizat, multe îmbunătățiri. Telefon 219991; 0744.618.448. (3224123)

VÂNZĂRI CASE

Vând vilă nouă, Vlaicu, preț la vedere. Telefon 0745.634.885; 348437. (23460)

Vând casă central, subsol - parter (la cheie) + mansardă nefinalizată, fără intrare auto, 2 familii în curte (dar totul separat), 25.000 $. Telefon 0723.852.189, 250890, 214416. (24131)

Vând casă, grădină, anexe, Vladimirescu. Telefon 0740.399.113; 0740.862.046; 0257 - 388390. (23850)

Vând casă cu grădină în Șimand, nr. 678. Telefon 373142. (23908)

Vând casă două camere, anexe, tot confortul, preț la vedere. Telefon 285859. (23934)

Vând casă ultramodernă în Grădiște, P. Rareș (principală). Telefon 213353. (23968)

Vând vilă nefinisată, Grădiște, cu spațiu comercial, arhitectură deosebită spre interior, pretabil și afaceri. Telefon 0723.555.660. (23969)

Vând casă mare, localitatea Sânmartin. Telefon 0721.633.694. (23972)

Vând casă, tot confortul, Pârneava, str. Clujului nr. 28, preț 45.000 USD. Telefon 0257-251471. (23576)

Vând sau închiriez casă, 2 intrări, 5 camere, 2 băi, geam termopan, centrală termică proprie, ocupabil imediat. Telefon 0744.534.684. (23590)

Vând apartament la casă, etaj I, cumpărat cu Legea 112, cu toate dotările pentru două familii, suprafață 260 mp și SPAȚIU COMERCIAL la demisol suprafață 80 mp, preț 72.000 $. Se pot cumpăra și separat sau variante. Str. I. C. Brătianu (fostă 30 Decembrie) nr. 7. Telefon 0722.613.133. (22259)

Vând urgent casă în Sederhat. Informații telefon 273079, 0744.314.922. (3224572)

Vând casă în Semlac nr. 932 b, 2 camere, bucătărie, baie, anexe, cu grădină cu pomi fructiferi. Telefon 0257/274520, după ora 20. (24023)

Vând casă, Grădiște, str. Buciumului. Telefon 218996. (24013)

Vând casă Bujac, 1250 mp. Informații telefon 240857. (3223763)

Vând casă mare, bună privatizare, necesită reparații. Telefon 0256-169608 și 0256-198375. (22734)

Vând casă mare, clădire mare, privatizare, piața Pâncota. Telefon 466412. (21740)

Vând vilă D+P+2, 15 camere + dependințe, în roșu, finisată 50%, Șagu, 130.000 USD. Telefon 0766.610.277. (22537)

Vând casă mare, Grădiște. Telefon 276078. (23845)

Vând casă în roșu, parter + etaj, 2 garaje, curte, grădină, str. G. Coșbuc nr. 53, preț avantajos. Informații telefon 0722.369.771. (23869)

Vând sau schimb casă sat Horia cu apartament 3 camere + diferență. Telefon 532324 sau 0766.749.134 (23602)

Vând casă 3 camere, curte mare. Str. Ural nr. 11. (23784)

Vând casă în Șimand, la șosea. Telefon 0723.277.767. (24014)

Vând casă cu etaj, central, 38.000 EU. Telefon 285736; 0744.818.060. (24008)

Vând (schimb cu apartament 2 camere + diferență) casă mobilată, localitatea Vladimiescu, str. Cloșca. Telefon 219069. (23926)

Vând urgent vilă nouă, Grădiște, str. Crasna, telefon, gaz, apă, 600 mp, toate utilitățile. Telefon 0744.322.541. (24060)

Vând casă în comuna Vladimirescu, compusă din șase camere + dependințe. Telefon 514764; 0740.146.900. (3224575)

Vând casă în Sânleani. Informații Livada, 207 sau telefon 381260. (24046)

Vând casă 4 camere, baie, bucătărie, anexe + încă un loc casă alăturat, în comuna Berechiu, preț 6.000 EU, negociabil. Informații telefon 0745.158.383.

Vând casă cu grădină, Sânicolaul Mic. Telefon 0766.559.303 sau 0257-368868 (24089)

Vând casă în Grădiște, str. I. Mureșan 38. Telefon 244510. (24105)

Vând (schimb) apartament la casă, 3 camere, bucătărie, baie, cămară, anexe, zona Pârneava. Telefon 285871. (24107)

Vând CASĂ și SPAȚIU COMERCIAL Chișineu Criș. Telefon 0744.584.702. (3222728)

Vând casă mare, în Pecica-centru. Telefon 468210, 282684. (24145)

Vând (schimb) casă în Pecica, 3 camere, cu apartament în Arad, Vlaicu cu 2 camere fără diferență. Telefon 468760. (24150)

Vând în Timișoara, ultracentral, apartament 4+1 camere, VILĂ. Telefon 0257-257130; 0722.663.275 sau 0256-193411.

Vând casă mare în Grădiște, preț negociabil 28.000 USD. Telefon 235098. (3224583)

Vând casă mică în Pârneava. Telefon 0744.554.788 sau 0745.281.408.

VÂNZĂRI SPAȚII

Vând SPAȚIU ultracentral, demisol, 280 mp. Telefon 0723.253.651. (23573)

Vindem CABANĂ (Motelul CĂPRIOARA) construcție nouă, 5 nivele, din Stațiunea STRAJA, județul HUNEDOARA, cota 1400, zona defavorizată, 64 locuri cazare, BAR, BUCĂTĂRIE, dotate STIL OCCIDENTAL. Telefon 0722.211.566; 0722.566.895. (22945)

Vând GHERETĂ amenajată în PIAȚA CATEDRALEI. Telefon 0723.455.200. (24114)

Vând urgent SPAȚIU COMERCIAL compus din: sală vînzare, magazie, grup social, suprafață totală 74 mp, toate utilitățile, Vlaicu, la șosea. Telefon 0744.700.374.

Vând BAR pe Calea Timișorii, proprietate privată, cu toate utilitățile, preț informativ 25.000. Euro. Telefon 0722.859.720.

VÂNZĂRI TERENURI

Vând loc casă, cu anexe, 1.500 mp, Curtici. Telefon 235109. (23639)

Vând 5.000 mp teren intravilan, Aradul Nou, apă, gaz, curent, agent termic. Telefon 0722.355.963. (23655)

Vând urgent 4.890 mp teren (vie) în Valea Crucii-Păuliș. Telefon 0745.315.895. (23642)

Vând teren, ideal investiții, zona Centură-Sere. Telefon 0745.365.755, 235171. (23708)

Vând teren cu fundație, 1.000 mp, la 10 km de Arad. Telefon 0745.390.304. (23899)

Vând loc casă 500 ml, în Grădiște. Informații telefon 0745.389.784. (23605)

Vând 2000 mp teren în Subcetate. Telefon 0745.697.932. (23374)

Vând grădină cu materiale de construcții, localitatea Galșa. Telefon 0257 - 531740; 0745.863.970. (23824)

Vând 10.000 teren extravilan cu posibilități intravilan, front stradal 60 ml cu toate utilitățile (curent, gaz, apă, telefon și canalizare), Bujac, zonă foarte bună. Telefon 0745.350.576. (23882)

Vând urgent sau schimb, teren cu proiect, 405 mă, lângă Alfa, 5.000 $ negociabil. Telefon 277027. (23577)

Vând teren 848 mp Chișineu Criș. Telefon 235347. (23994)

Vând grădină - loc de casă în Lipova-băi. Telefon 0257-236218. (24115)

Vând 2 ha teren arabil, zona Sânicolaul Mic și 10 ha pădure zona Văsoaia. Telefon 286705, 0788.236.493. (24142)

Vând loc casă, Aradul Nou, 545 mp. Telefon 211852. (24177)

VÂNZĂRI AUTO

Vând (dezmembrez) Mazda 929, înmatriculat, 330 Eu. Telefon 286211, 0740.372.498. (24127)

(Continuare în pagina 13)

(Urmare din pagina 12)

Vând BMW, model 1982, necirculat în țară, neînmatriculat. Telefon 0257/212441; 0722.989.127. (23479)

Vând microbus FORD TRANZIT 8+1, 2000 cmc, benzină, an 1977, 1.000 $, negociabil. Telefon 0722.600.452.

Vând anvelope ARO, Jeep, la numai 500.000 lei; autoturisme 13, 14, 15, 16; camioane 17,5; 20; 22,5. Telefon 259339; 563145. (23171)

Vând tractor Deutz cu cositoare laterală, stare bună. Telefon 0722.355.963. (23655)

Vând Audi 80, an 1986, Diesel, neînmatriculat. Telefon 0744.844.582; 0745.632.227.

Vând Mercedes Vito, 2001, înmatriculat, 108 CDi. Telefon 0722.251.555. (23871)

Vând ARO 243, motor Brașov, avariat, acte noi. Telefon 236321. (3222563)

Vând tractor U 650, stare funcționare bună. Telefon 0723.256.800. (3223800)

Vând Opel Astra 1,4 - 16 V, an 2001, înmatriculat recent, climă, airbag, electrice, impecabil, preț 9.700 Euro. Telefon 0722.655.324. (23811)

Vând sau schimb autoutilitară Ford, greutate maximă autorizată 5.600 kg, cu Dacia Break, nouă. Telefon 287875. (23591)

Vând Ford Escort pe motorină, neînmatriculat și motocicletă de teren Kawasaki. Telefon 0745.946.483 sau 254901. (23519)

Vând Mercedes 200D, metalizat, cârlig, merită văzut! Telefon 0745.614.877. (23617)

Vând ARO 243. Informații Crasuc Andrei, Apateu nr. 86. Telefon 327033. (23973)

Vând Dacia 1310, an 1988, perfectă stare de funcționare, CIV, numere noi, taxe la zi, 1.100 $. Telefon 0722.986.176. (9878383)

Vând remorcă pentru tractor U 445 RO 2,5 tone, CIV, stare perfectă, fabricat Craiova. Telefon 0744.248.978; 534562, Semlac. (24012)

Vând VW Passat TDI 110 CP verde perlefect, toate opționalele, înmatriculat, 12.950 USD (negociabil). Telefon 0745.697.932. (23374)

Vând semănătoare păioase germană, pe 13 rânduri, stare foarte bună. Telefon 258465. (23792)

Vând urgent tractor U 650, tocătoare tulei pe 3 rânduri, instalație erbicidat. Telefon 0257 - 286420; 0722.827.016. (23810)

Vând combină Forshit, stare excepțională, masa 6m, pentru grâu și pentru porumb, preț negociabil. Informații la domiciliu, Pecica nr. 1310 sau telefon 0257-468.281; 0740. 963.177. (23595)

Vând autodubă IVECO 3,5 tone, Opel Senator Automatic. Telefon 0723.253.651. (23573)

Vând Moskwici și motocicletă IJ 3500 cmc. Telefon 0744.765.563. (23928)

Vând tractor U-650 și U-300, în stare perfectă. Telefon 523088. (23953)

Vând camionetă Mercedes 207 D, preț informativ 4.500 $. Telefon 0745.635.101. (24032)

Vând remorcă 5 tone, comuna Olari. Telefon 0257 - 377.128; 0745.878.473. (24021)

Vând Dacia 1310, preț convenabil. Telefon 271122, 0723.917.515. (24033)

Oaczie! Vând Renault Laguna 1995, cu 10.000 km reali și talon + motorul vechi, preț 4.700 $; Audi 100 (A6) benzină, fabricație 1992, 5.500 $. Telefon 0744.640.585. (23935)

Ocazie! Vând Renault Laguna 1995, cu 10.000 km reali și talon + motorul vechi, preț 4.700 $. Telefon 0744.640.585. (23935)

Vând Audi (A6) benzină, fabricație 1992, 5.500 $. Telefon 0744.640.585.

Vând autoturism VW Golf II Diesel, 1985. Telefon 0721.614.861; 562527. (24040)

Vând tractor U 650. Telefon 464379. (24042)

Vând tractor U 650, stare foarte bună. Informații telefon 373193; 0740.770.494. (24072)

Vând Citroen BX an 1984, înmatriculat Diesel. Telefon 0723.324.883. (24041)

Vând Opel Vectra B 1.8, 16V an 1996, extrase. Telefon 0257-257608, 0723.169.972. (24082)

Vând Dacia nr. noi, VT, an 82, 13.500.000 lei. Telefon 0745.880.830. (24101)

Vând camion Raba 10 t, dezmembrat și tocător (CSU) pentru porumb pe un rând. Inforații Gurahonț, telefon 0257-316.296. (24110)

Vând Ford Fiesta 1,8 Diesel, 2 uși, înscrisă PF, alarmă, închidere centrală. Telefon 0722.629.694. (24117)

Vând talon Fiat Croma TD. Telefon 0745.497.579. (24123)

Vând combine pentru cereale Claas International și hedere pentru porumb 4-6 rânduri, tractoare John Deere International, Deutz, Massey Ferguson, Renault, pluguri reversibile, combine pentru știuleți 2 rânduri, freze 3-4 m pentru tractor U650, semănători, prese balotat, aparat pentru erbicidat. Telefon 0744.505.494. (24123)

Vând SR113 cu motor Saviem, set nou, arbore nou, bloc motor D118, cutie viteză Bucegi cu carcasă TAF. telefon 514265. (24129)

Vând tractor U650 cu plug și disc 3,2 în orașul Sebiș. Telefon 310442. (26137)

Vând Dacia 1300, an 1974, total modificată în model tip CN, motor în rodaj, preț 1.200 $ negociabil. Telefon 253789, 0722.343.705. (23494)

Vând tractor U650, stare bună, preț 85.000.000 lei; remorcă auto 2 buc, preț 15-25.000.000 lei, Berechiu. Telefon 0722.510.974. (24154)

Vând semănătoare grâu SUP 29, preț 20.000.000 lei, Berechiu. Telefon 0745.326.277. (24154)

Vând Citroen 2,5 CX, Diesel, an 1987, preț 2.000 Eu. Telefon 0744.434.704. (24149)

Vând OPEL ASTRA 1600 cmc, an 1993, multe extrase, preț 4.300 USD. Telefon 0722.281.515.

Vând Dacia 1310 TX, 1989, set motor nou, CIV, verificare tehnică 2003, numere noi, 1.000 Euro, negociabil. Telefon 317631, după ora 16 sau 0745.309.639, orele 9-14. (24171)

Vând Dacia 1310, an 1991, CIV, numere noi, stare bună, 1050 $. Telefon 0723.045.296. (24158)

Vând Dacia, 1996. Telefon 218317; 0745.646.497. (3224986)

VÂNZĂRI ELECTRO

READY vinde CASE MARCAT, CÂNTARE ELECTRONICE și CONSUMABILE. Telefon 272727. (23521)

Vând CONGELATOR, COMBINĂ FRIG, MAȘINĂ SPĂLAT AUTOMATĂ, LADĂ FRIGORIFICĂ, TV COLOR, foarte ieftin și cu garanție. Telefon 275277. (22766)

Vând CASE MARCAT FISCALE, CÂNTARE ELECTRONICE și CONSUMABILE. Telefon 281188; 211211. (c.)

VÂNZĂRI (RATE): congelatoare, frigidere, combine, lăzi, vitrine frigorifice, TELEVIZOARE COLOR, mașini spălat, videouri. Telefon 259339, 563027. (23171)

Vând televizor color telecomandă 2.000.000 lei, mașină automată 2.500.000 lei. Telefon 284000. (23592)

REDUCERI de PREȚURI! Vând TV COLOR, MAȘINI AUTOMATE, CONGELATOARE, LĂZI și COMBINE FRIGORIFICE. Telefon 274600. (23823)

Vând cameră video Canon mică cu displey și foto și stație de amplificare cu boxe. Telefon 0723.124.483. (23959)

Vând CONGELATOR, COMBINĂ FRIG, MAȘINĂ SPĂLAT AUTOMATĂ, LADĂ FRIGORIFICĂ, TV COLOR, foarte ieftin și cu garanție. Telefon 275277. (22766)

Vând cuptor electric panificație. Telefon 281228. (23651)

Vindem PII 350 MHz, 64 MbRAM, HDD 20 Gb, CDROM, sunet, boxe, monitor 15" digital, 290 $. Telefon 280260. (23964)

Vindem TELEVIZOR nou Lifetec, nou, diagonala 72 cm, stereo, Bild 350 $. Telefon 280260. (23964)

Vând congelator vertical cu vitrină, ladă frigorifică, cameră frig, agregate frig, motoare, compresoare, expresso cafea. Telefon 0723.253.651. (23573)

Vând calculator Pentium, Philips, stare perfectă. Telefon 0744.765.563. (23928)

Vând figider Zil stare perfectă, variantă îmbunătățită și frigider Arctic mare, în funcțiune. Telefon 252838. (24005)

Vând ieftin combină frigorifică în garanție 6 luni. Telefon 219483. (3224578)

Vând Laptop Compaq Presario 1200 Celeron 566 MHz, 6 Giga Hard, 128 MRAM, TFT 12.1, CD-Recorder EXT HP. Telefon 0722.629.694. (24117)

Vând congelator Arctic 4 sertare. Telefon 233342. (24148)

VÂNZĂRI DIVERSE

Vând PLASĂ GARD ZINCATĂ, 22.000 lei/kg. Str. VRABIEI 4. Telefon 289997.

Vând slănină afumată, calitate superioară, 40.000 lei/ kg. Telefon 0744.634.748. (23550)

Vând STRUGURI, Fetească Regală, Merlot și Burgund. Informații telefon 531036, Șiria.

Vând 2 mașini paste făinoase, malaxor 70 kg, cântar electronic, rafturi și site pentru uscat paste. Telefon 0745.315.895. (23642)

Vând urgent bufet bucătărie, masă și 4 tabureți. Telefon 233563, zilnic, orele 17-20. (23652)

Vând mașină de feliat pâine, semiautomată și 2 cuve inox de 500 kg. Telefon 0745.255.832. (23740)

Vând BCA, BLOCURI CERAMICE, PHOROTERM, ȚIGLE 5.500 - 10.500 lei/buc., UȘI, FERESTRE, etc. Str. Pădurii, nr. 69. Telefon 211272. (23899)

Vând baloți paie, fân, tărâțe. Telefon 0744.633.584. (23889)

Vând aragaz românesc cu butelie; dulap haine, două uși. Telefon 276651. (23879)

Vând cărămizi la preț convenabil. Telefon 0740.540.134. (23940)

Vând VACI gestante și cu lapte; IEPE gestante și MÂNJI sau schimb cu oi. Telefon 0740.962.931. (23946)

Vând 100 tone porumb boabe. Telefon 0740. 962.931. (23947)

Vând aparat de sudură Schultzgaz, ideal pentru tinichigerie auto. Telefon 243424, după ora 18. (23795)

Vând căsuță agrement din lemn de brad. Telefon 388321. (23593)

Vând struguri de vin Fetească Regală. Telefon 0740.096.690. (23605)

Vând mașină de lipit tâmplărie plastic la 2 colțuri, geamuri termopan diferite mărimi și biciclete. Telefon 0745.946.483. (23519)

Vând dulap stejar (palancă) și fân. Telefon 229732; 0745.383.618. (24035)

Vând o masă cu patru scaune tapițate. Telefon 229591.

Vând 2 pluguri de producție germană cu 2 capuri reversibile și 3 capuri, motocoasă Stihl. Telefon 0257-254495; 0744.764.901. (23902)

Vând PIAN cu coadă lungă, vienez. Telefon 461316.

Vând căței rasa Ridgeback african, cu sau fără certificat de origine. Telefon 0257 - 216552.

Vând malaxor 30 kg, cuptor electric 3 compartimente, congelator, vitrină, stare bună. Telefon 0721.994.316. (23799)

Vând: seif, cântar semiautomat, europaleți, aplice portelan, dulap vestiar, ușă metalică, lăzi PVC cu sticle 0,500. Telefon 0723.253.651. (23573)

Vindem PATURI de o persoană și PARCHET LAMINAT import Germania, lichidare stoc. Telefon 206232, Pădurii 11. (23957)

Vând aparate pentru atelier de vulcanizare. Telefon 531699. (23906)

Vând struguri Merlot pentru vin, la vedere. Telefon 0745.188.885; 461861, seara. (23904)

Vând corturi Iglu, import Germania, noi, de 3-4 persoane, cu folie dublă aluminizată, cu hol, preț 1.800.000-2.200.000. Telefon 0744.531.337; 0723.870.245. (23888)

Vând BOLȚARI TERMOIZOLANȚI 300x250x200, 8.200 lei/buc, mc 550.000. Telefon 281491. (23260)

Vând dormitor Ludovic alb, 8 piese, stare excepțională. Telefon 0257/211804; 0744.541.230; 0745.169.760. (22373)

Vând moară măcinat struguri, presă struguri, diferite butoaie. Relații, sat Măderat, nr. 203, sâmbăta după ora 12, sau telefon 212254. (24030)

Vând birou cu sculptură brâncovenească. Telefon 218108. (23995)

Vând calorifere fontă aproximativ 100 elemenți. Telefon 283158; 282528, 0744.662.142. (23990)

Vând scutece adulți, aparat auditiv. Telefon 229020. (23597)

Vând căței rasa ciobănesc mioritic, deosebiți. Telefon 0722.516.149. (23613)

Vând sau închiriez garaj tablă, în cartierul Podgoria. Telefon 231491. (3224560)

Vând casă și ARO camionetă în localitatea Cuvin. Telefon 461716 după ora 17. (23919)

Vând cuptor + dospitor pentru panificație și patiserie, cu alimentare pe gaz. Telefon 0723.828.937. (24038)

Vând căței ciobănesc german, rasă pură, vaccinați, deparazitați, 50 $. Telefon 0744.232.068; 287007. (24049)

Vând geamuri 3 canate cu sticlă și rolete, folosite. Telefon 0744.679.368. (24061)

Vând cort Iglu nou 3/4 persoane, dublu, hol închis, design modern, import și rucsac 75 l North Face. Telefon 244037; 0721.828.191. (24067)

Vând struguri fetească regală, Șiria. Telefon 0257 - 264844. (3224115)

Vând mobil Samsung, în garanție, 3 mil. lei și bicicletă brbați, excepțională, 1.300.000 lei. Telefon 286805, 0788.238.856. (24081)

Vând 20 to grâu panificație și 10 to porumb boabe 2001. Telefon 0723.163.877. (9878384)

Vând bicicletă, chiuvetă inox, masă hol cafea, cuier perete, mașină cafea, poartă garaj, masă ping-pong, geamuri. Telefon 289693, Arad-Vlaicu. (24096)

Vând struguri Fetească, pentru vin, calitate superioară. Infomații telefon 467218. (3141079)

Vând set tacâmuri vechi, din argint. Telefon 0722.397.192. (24111)

Vând semințe floarea soarelui cu dungi albe. Telefon 522180. (3222727)

Vând vacă + junică gestantă, platformă șraf + răcoanță. Telefon 514265. (24129)

Vând STRUGURI DE VIN BURGUND, negri, conținut mare de zahăr, COVĂSÂNȚ. Telefon 0744.698.738. (24138)

Vând must și struguri pentru vin, Fetească regală, calitate deosebită, preț avantajos. Șiria, telefon 531318, 0722.604.268. (24151)

Vând 3 to porumb boabe, 3.000 lei/ kg. Telefon 218604. (24147)

Vând mobilă de bucătărie, furnir stejar. Telefon 230569.

Vând APARAT FOTO DIGITAL, nou, preț 200 USD. Telefon 0723.286.966; 0722.281.515.

Vând mobilier comercial, vechi. Telefon 0257-281943. (24178)

Vând dormitor modern PAL. Telefon 0723.324.883. (24041)

Vând cărămidă normală, preț negociabil. Telefon 0740.350.404. (24052)

Vând cărămidă normală. Telefon 0740.899.849. (24050)

Vând firmă cu activitate profil Coafură. Telefon 0723.324.883. (24041)

Vând struți pui și tineret, prețuri accesibile, localitatea Tinca, Bihor. Telefon 0744.165.787. (322565)

Vând FIER BETON, 12.500 lei/kg, str. Independenței, nr. 7, Bujac. Telefon 273785; 0745.320.938.

Vând două iepe semimurane de 8 ani, localitatea Dorobanți 712. Telefon 0257-535111. (3224576)

Vând scule tâmplărie, frigidere, cuptor electric, mobilă. Informații telefon 0744.589.995. (24180)

Vând convenabil mobilă, aragaz, frigider, covoare, mochete și haine la kg, zilnic. Telefon 267303. (24164)

Vând ROLETE PLASTIC, ROLETE LEMN - JALUZELE. Telefon 0259/478503; 0745.594.415. (24188)

CUMPĂRĂRI TERENURI, IMOBILIARE

Cumpăr apartament, garsonieră. Telefon 279718; 0744.542.931. (23770)

Cumpăr garsonieră, zonă centrală. Telefon 0740.777.669 sau 329227. (23584)

Cumpăr casă în Aradul Nou, ofer 12.500 USD. Telefon 0744.524.989. (24075)

CUMPĂRĂRI AUTO

Cumpăr Dacii, CIV, numere noi, între anii 1985-1995, ofer maxim 15 milioane. Telefon 0723.955.814. (23769)

CUMPĂRĂRI ELECTRO

Cumpăr frigider - 600.000-700.000, congelator - 1.000.000, combină frigorifică - 1.200.000. Telefon 273965; 0721.838.968. (3222895)

CUMPĂRĂRI DIVERSE

Cumpăr VACI, VIȚELE, TAURI. Telefon 288968, 0722.941.123. (23618)

Cumpăr lemne de foc, esențe tari. Telefon 0740.965.225. (23601)

Cumpăr racși vii peste 11 cm lungime, preț 50.000 lei/ kg. Telefon 463613. (23661)

Cumpăr porci grași, localitatea Mășca nr. 307, preț 35.000 lei/kg. Telefon 0257-531497. (23761)

Cumpăr 2-3 porci, între 100-140 kg. Telefon 0788.323.255. (3223781)

Cumpăr mașină spălat, aragaz, aproximativ 500.000, 2 fotolii. Telefon 273965. (3224558)

Cumpăr PORUMB BOABE și ȘTIULEȚI. Plata pe loc. Telefon 0744.784.568; fax 274833. (24066)

CERERI ȘI OFERTE DE SERVICII

„TOP SECURITY SERVICE" angajează AGENȚI PAZĂ, domiciliul în Arad și localitățile limitrofe. Telefon 280228. (21978)

FABRICĂ MASE PLASTICE, angajează AGENT COMERCIAL, experiență domeniu, abilități comunicare, dinamic, prezintă avantaj studii superioare, mașină proprie; MUNCITORI pentru producție, minim bacalaureat, inițiativă, spirit echipă, disponibil program trei ture. Telefon 275787. (23665)

Angajăm TÂMPLARI pentru tâmplărie LEMN și PVC. Salarizare avantajoasă. Informații zilnic 8-17, telefon 214633; 254457. (23932)

CONFECȚII ÎMBRĂCĂMINTE, tricouri, angajează TEHNOLOG, ȘEFĂ de SECȚIE, MECANIC, salar atractiv + tichete + abonament. Telefon 0744.594.466. (23844)

Angajăm TÂNĂRĂ, bune cunoștințe contabilitate primară, cunoștințe calculator. Telefon 214134, 256189. (23574)

Angajez SPĂLĂTORI AUTO, str. Pădurii nr. 115. Telefon 211520, 0722.887.690. (23611)

RESTAURANT DEOSEBIT angajează OSPĂTAR și AJUTOR BUCĂTAR. Informații telefon 0744.507.211. (23610)

(Continuareîn pagina 14)

(Urmare din pagina 13)

SC PRODPAN SRL ARAD angajează: VÂNZĂTORI pentru zona Fortuna și Micălaca. Informații telefon 0744.766.904. (3224570)

S.C. GAZ VEST S.A. angajează INGINER pentru biroul INVESTIȚII. Condiții: specialitate construcții, instalații, mecanică, posesor autoturism și carnet de conducere, disponibilitate program prelungit, experiență în domeniul construcțiilor-montaj. Cererile de angajare și CV se depun la Dispeceratul GAZ VEST, str. Poetului nr. 52 Arad. Informații telefon 348400, 289945. (24003)

Angajăm FEMEI SERVICI și PAZNIC, zona Pârneava. Telefon 0721.269.710. (f. 234066)

Angajăm TÂMPLARI PAL și LĂCĂTUȘI cu experiență. Telefon 278833. (f. 234066)

Angajăm FARMACIST și ASISTENT FARMACIE. Telefon 259694, 287076, 288991; 0745.122.940. (24027)

„LAGUNA LIGHT" angajează MUNCITOARE (MUNCITORI) pentru linie VOPSITORIE și ASAMBLARE CORPURI ILUMINAT. Salar atractiv + bonuri de masă, transport asigurat. Telefon 214905. (24028)

Caut oameni pentru lucru în UNGARIA - TURNĂTORIE. Telefon 0036.78.312.845. (22773)

Angajăm CONFECȚIONERE cu experiență, salar avantajos + bonuri de masă. Informații la telefon 279089, 219939. (23868)

Caut doamnă maxim 45 ani pentru ÎNGRIJIRE BOLNAVĂ. Ofer cazare, masă, salariu 3.000.000 lei, program prelungit. Telefon 214517. (23950)

Angajez urgent FAMILIE pentru ÎNGRIJIT VACI lapte. Telefon 279756; 0740.095.203. (23921)

SC ICIM ARAD SA angajează FEMEIE DE SERVICI, vârsta maximă 43 ani. Informații C. Aurel Vlaicu, nr. 57, telefon 289650. Preselecția în data de 09.09.2002, ora 13. (24037)

SC angajează BUCĂTARI, AJUTORI BUCĂTARI, BARMANI, OSPĂTARI, cu EXPERIENȚĂ. Telefon 0744.144.003. (24017)

Angajez VÂNZĂTOARE pentru magazin de îmbrăcăminte. Informații la telefon 0788.320.223. (24032)

Angajez INSTALATORI (apă, gaze), 45 - 47 ani. Telefon 0257 - 276939; 0745.645,203. (23578)

Angajez MORAR calificat. Telefon 0745.859.983. (23931)

SC FLORANCE SRL, str. 6 Vânători, nr. 77, angajează ȘOFER Saviem și BARMANĂ. Telefon 270542. (24051)

Angajez TEHNICIAN DENTAR, maxim 35 ani. Telefon 0744.706.095, după ora 16. (24053)

Angajăm VÂNZĂTOARE calificată Alimentara. Telefon 288284; 092.288.580. (24076)

Societate comercială angajează VÂNZĂTOARE - GESTIONARĂ, gheretă Spitalul Județean. Telefon 0745.792.400. (24047)

Angajăm VÂNZĂTOARE și AJUTOR COFETAR PATISER. Telefon 095.574.530. (24039)

SOCIETATE COMERCIALĂ angajează TÂMPLARI CALIFICAȚI. Telefon 514901. (24073)

Angajăm ASISTENTĂ MEDICALĂ, cabinet stomatologic. Telefon 279317.

RESTAURANTUL OLYMPIA din NĂDAB angajează: OSPĂTAR, FEMEIE DE SERVICIU, hotel-restaurant. Telefon 352725, 0744.814.000. (24087)

SOCIETATE DE PAZĂ selecționează candidați pentru funcția de DIRECTOR sau COORDONATOR. CV la fax 021/211.05.42, cu mențiunea COD O1. (f. 2734069)

Restaurant IL PADRINO angajează BUCĂTAR și AJUTOR BUCĂTAR. Telefon 211994, orele 8-16. (24097)

Angajăm VÂNZĂTOARE și PATISERE cu experiență. Telefon 214511. (24114)

DIALMA, str. Câmpul Liniștii 1, angajează CONFECȚIONERE la mașini de cusut și tinere necalificate pentru învățarea meseriei de confecționer textil. Telefon 306033. (24119)

RESTAURANT PE CENTRU angajează: OSPĂTARE, AJUTOR ÎN BUCĂTĂRIE și PIZZAIOLO. Relații telefon 0257-214464. (24125)

Angajez urgent ZIDARI, FAIANȚORI, cu carte de muncă. Telefon 0788.236.493, 368648. (24143)

Angajăm MUNCITORI cu experiență pentru cusut fețe încălțăminte. SC BIEMME SRL, str. Pădurii 2-4. (24152)

Angajăm un MUNCITOR cu experiență în imprimarea materialelor textile. SC BIEMME SRL, str. Feleacului nr. 1. (24152)

Angajez OSPĂTARI calificați. Telefon 219621. (24161)

Angajez: ZIDARI (gresie-faianță); ZUGRAVI, necalificați, INSTALATORI. Relații telefon 0744.844.356. (24163)

SOCIETATE COMERCIALĂ angajăm INSTALATORI, FAIANȚORI, ZIDARI, ZUGRAV. Telefon 256586; 257083, orele 8-16. (24126)

Angajez ZIDARI și ZUGRAVI. Telefon 0745.960.525. (24185)

Angajăm BRUTAR COCĂTOR pe vatră, cu experiență. Telefon 0257-286115; 0722.394.266. (3224121)

SOCIETATE COMERCIALĂ angajează ȘEF SECȚIE pentru secție MAROCHINĂRIE; PERSONAL pentru MUNCĂ BIROU, cunoștințe operare PC: WORD, EXCEL. CV și informații suplimentare telefon/fax 536005; 0744.492.223. (24187)

PRESTĂRI SERVICII

„ANA - FRIG" repară FRIGIDERE, CONGELATOARE, la domiciliu. Garanție 1 an. Telefon 210420, 0745.967.198. (23573)

SALON ESTETIC de LUX oferă servicii de calitate: FRIZERIE, COAFURĂ, MANICHIURĂ, PEDICHIURĂ, la prețuri ACCESIBILE. Telefon 254793.

TRANSPORT MARFĂ INTERN cu dubă închisă, 9 mc, ieftin. Telefon 0745.680.589. (23727)

Școala șoferi VÂRTACI, înscrie pentru septembrie. Telefon 246527; 0721.477.552. (23470)

SILDOR PROD, REPARAȚII FRIGORIFICE casnice și comerciale, VINDE PIESE SCHIMB, accesorii. Telefon 0257/349121; 0257/270622. (c.)

Execut: ZIDĂRIE, TENCUIELI, ZUGRĂVELI, GRESIERI, RIGIPS, ACOPERIȘURI, IZOLAȚII, consolidări, subzidiri, parchetări, demolări etc. Telefon 234216, 0740.696.157. (23551)

Școala de șoferi col. RUSU LUCIAN, face înscrieri. Telefon 283696. (23730)

Școala șoferi CARMEN primește înscrieri A, B, C, D, E, VICTORIEI 66. Telefon 255445. (23858)

REPARĂM FRIGIDERE, CONGELATOARE, la domiciliu, garanție un an. Telefon 243765, 0744.867.352. (23039)

RAȘCHETĂM, PALUXĂM, mașină profesională cu aspirator. MONTĂM parchet clasic, laminat. Asigurăm materiale. Telefon 210754; 0721.751.375; 261412; 0721.991.668. (2670437)

S.C. **TERMOTEX** S.R.L.

ARAD, Str. O. Goga nr. 48
Tel. 057-250.529, 095.257.527

EXECUTĂ:
- ❒ construit sobe teracotă
- ❒ curățat coșuri fum
- ❒ verificări aerisiri gaze la asociațiile de locatari
- ❒ construit șeminee
- ❒ reparații generale construcții
- ❒ curățat și șamotat cazane termice
- ❒ demontăm antene
- ❒ amenajări parcuri, grădini (alei rustice, pergole, grătare barbeque)

Prețuri negociabile.

Execut CONFECȚII METALICE (balcoane, grilaje protecție etc.). Telefon 261908 (seara). (3222989)

Grup Școlar „SPIRU HARET", organizează CURS CALIFICARE - MASEUR ÎNTREȚINERE. Informații telefon 280967. (22765)

Reparații MAȘINI de SPĂLAT, ELECTROCASNICE, INSTALAȚII ELECTRICE. Telefon 273983. (23989)

AF BUCOS execută toată gama LUCRĂRILOR CONSTRUCȚII. Telefon 263181, 0721.439,236. (23987)

EXECUT ieftin: zugrăveli, tencuieli, gresieri, faianțări, rigips. Telefon 0257-274182, 0745.885.989. (24084)

REPARĂM, TAPIȚĂM canapele, colțare, rolete, domiciliul clientului. Telefon 219514, 0724.208.683. (24077)

Școala IRIMIA înscrie. Plata negociabilă. Sunați acum! Telefon 286602, 0744.183.885. (24098)

REPARAȚII FRIGIDERE, CONGELATOARE, la domiciliu, garanție 1 an. Telefon 254073, 0740.629.157. (24107)

EXECUT: zidării, tencuieli, zugrăveli, pardoseli, acoperișuri etc. Telefon 287490, 0744.618.098. (24113)

EXECUT: zugrăveli, gletuiri, șlefuiri, vopsiri, gresieri, faianțări, calitate, avantajos. Telefon 349293. (24120)

Zugrăvim, gletuim, vopsim, faianțăm. Seriozitate, fără alcool. Telefon 0722.149.608; 262692. (24162)

DIVERSE

UNITATEA MILITARĂ 01499 INEU, solicită oferte achiziționare a 170 tone LEMNE FOC. Caietul de sarcini se poate cumpăra de la sediu, până la data de 13.09.2002. Telefon 511612, int. 182. (3222568)

Cea mai puternică vizionară în glob fermecat
ELENA
se află la Arad, la cererea arădenilor. ELENA aduce persoana iubită la cei despărțiți, dezleagă orice tip de farmece. Miorița, bloc 128, ap. 4, telefon 262484, 0740.873.314. (23971)

ROXANA,
cea mai puternică clarvăzătoare, desface cununii, scoate argintul viu, epilepsia, aduce persoana iubită la cei despărțiți, mai desface orice tip de farmece. Telefon 262484; 0740.866.655. (23991)

SC „QUARK MOTORS" SRL Filiala Arad, solicită acord de mediu la obiectivul de investiții: Complex Autoservice, QUARK MOTORS Arad, în zona Micălaca. Eventualele contestații se pot depune la Agenția de Protecția Mediului Arad, B-dul Dragalina nr. 16. (24172)

Sunt doctor pediatru, din București. Am citit într-o revistă paranormală de
VALERIA ZENA
și m-am dus la ea în Arad. Ea mi-a scos argintul viu pe loc. Nu ezitați, sunați! Telefon 0257/279568; 0744.288.220.

Gheorghe din Timișoara, stimă și respect pentru doamna
LAVINIA
că m-a împreunat cu copiii și cu soția mea. Apelați la telefon 0721.777.880, Arad. (23842)

Pierdut portmoneu acte, pe numele PELE IOAN, ARAD. Recompensă găsitorului. Telefon 0721.200.811. (24088)

Anonim, vreau să mulțumesc doamnei
SUNITA
pentru că mi-a lecuit băiatul de epilepsie, chiar de la prima ședință. Vă rog apelați cu încredere. Telefon 368624, 0744.241.862. (24141)

CITAȚII

se citează numitul SAVIN IOSIF în calitate de pârât, în dosar nr. 6897/2002 al JUDECĂTORIEI ARAD, în proces cu reclamanta KOVACS AURELIA având obiect uzucapiune petru termenul din 26 septembrie 2002, ora 8, sala 219. (24146)

TURISM

AMAD TOURISTIK efectuează transport internațional SPANIA, ITALIA, PORTUGALIA, FRANȚA, GERMANIA, cu autocare moderne. Asigurări medicale. Rezervări zilnic, Arad, str. Cloșca, nr. 2, telefon 057 - 254453; 0721.507.080. (3252)

„DOUBLE T" efectuează transport autocare 4*, AUSTRIA, GERMANIA, ITALIA, FRANȚA SPANIA, ELVEȚIA + VIZĂ. Rezervări zilnic, str. Blajului (Biserica Roșie). Telefon 250230, 0744.706.806, 0744.326.296. (22767)

Pletl

Asigură zilnic transport de persoane în GERMANIA pe ruta: Passau - Regensburg - Nürnberg - Würzburg - Aschaffenburg - Frankfurt - Giéssen - Siegen - Köln - Düsseldorf - Essen - Dortmund - Deggendorf - Landshut - Mühldorf - Augsburg - Ulm - Heilbronn - Stuttgart - Pforzeim - Karfsruhe - Heidelberg - Mannheim. Călătorii în autocare noi, moderne, însoțitoare de bord, două bagaje gratuite, o masă caldă în UNGARIA. Cu plecare din KARLSRUHE: SPANIA, FRANȚA, PORTUGALIA. Intermediem asigurări medicale. Informații și înscrieri, la AGENȚIILE PLETL din: ARAD, telefon 057/252291; LIPOVA - 057/561377; 563011. (c.)

Agenția SIRIUS solicită colaborare cu firme de transport persoane. Informații: Bd. Revoluției, nr. 55. Telefon 253434. (24019)

SCHIMBURI

Schimb apartament 3 camere în Grădiște, confort redus, cu apartament 3 camere confort I sau II, în Grădiște, Podgoria, sau gară, cu diferență. Telefon 226203 după ora 19. (23626)

ÎNCHIRIERI

Oferim spre închiriere SPAȚII COMERCIALE pentru magazine, depozite, producție. Telefon 281036. (c.)

Primesc în gazdă un elev. Ofer cameră mobilată - centru, posibil pensiune. Telefon 283532.

Caut să închiriez apartament 2 camere, mobilat, doar parter, ofer 100 $. Telefon 258797, 0740.248.706. (23577)

Închiriez (ofer) garaj în Vlaicu, lângă bl. Z9. Telefon 245901, orele 1820.

Dau în chirie pe termen îndelungat casă ultracentral, singur în curte, intrare auto, suprafață locuibilă 120 mp, 100 demisol, 200 curte. Telefon 0744.702.728. (23933)

Ofer spre închiriere pentru firme, casă mare, pretabilă reprezentanță, birouri, cabinete, depozit, toate utilitățile. Telefon 0723.165.374; 256396. (23886)

Dau în chirie garsonieră mobilată, ultracentral, 70 $. Telefon 0723.186.842, 236273. (23604)

Închiriez (ofer) apartament 2 camere Alfa, nemobilat și garsonieră mobilată în Confecții. Telefon 0744.866.491.

Ofer spre închiriere garaj, zona UTA, 15Eu/ lună. Telefon 0740.294.378. (3224564)

Ofer spre închiriere (vând) apartament 2 camere, în Arad, str. Cloșca nr. 7. Telefon 0722.573.416. (23601)

Ofer spre închiriere apartament 2 camere, mobilat, contorizat, telefon, TV, frigider, Micălaca, zona 300. Telefon 259577. (23598)

Închiriez (ofer) SPAȚIU DEPOZIT, zona UTA. Telefon 272676. (23586)

Ofer spre închiriere ultracentral, casă 2 camere mobilate, contorizat, str. G. Coșbuc, nr. 5, orele 16-18. (23587)

Închiriez apartament 2, 3 camere, central, mobilat, garaj, pe termen lung. Telefon 368119; 0723.909.296. (23958)

(Continuare în pagina 15)

(Urmare din pagina 14)

Dau în chirie apartament Micălaca. Telefon 461716, după ora 17. (23919)

Familie serioasă, doresc să închiriez casă sau o cameră. Telefon 0722.700.011. (3224114)

Primesc 2 eleve (studenți) în gazdă. Telefon 229020. (23597)

Închiriez apartament ultracentral 3 camere, amenajat. Telefon 0723.828.937. (24038)

Ofer spre închiriere rotopercutantă. Telefon 0722.464.676; 0722.464.686. (24048)

Primesc o elevă (studentă) în gazdă. Telefon 261073. (24065)

Primesc elev(ă) în gazdă. Telefon 241392. (24078)

Pe str. Horia (ultracentral) pentru elevă sau studentă închiriem cameră la bloc. Telefon 250288. (24094)

Dau în chirie apartament 3 camere, lângă Billa, contorizat, mobilat parțial. Telefon 0740.870.117. (24116)

Închiriez apartament 2 camere, zona Romanilor, mobilat, contorizat. Telefon 283807, 235742, după ora 17. (24136)

Caut să închiriez apartament 1 cameră, mobilată, zona Gară, UTA, Vlaicu, ofer 50-60 Euro/lună. Telefon 0745.260.357.

2 studente la Timișoara, caută 1 colegă pentru apartament 2 camere, bloc contorizat, chiria 17 $ lunar. Telefon 0257-235912. (24166)

Închiriez casă, zona Vlaicu, ideal pentru activități producție, depozit sau birouri. Telefon 0257-348508; 0745.598.331. (24184)

† SERVICII FUNERARE †

SC „IN MEMORIAM" SRL
str. EMINESCU nr. 4
(ATENȚIE, vizavi de CINEMA MUREȘUL)
Tel. 057-211929, 093.343.964
str. ORIZONTULUI nr. 9A (Bujac)
oferă SERVICII FUNERARE COMPLETE - NON STOP.
Sicrie-modele multiple (simple-lux), sicrie import ITALIA, ACCESORII. Intermediem COLACI, COLIVĂ etc.
ÎMBĂLSĂMĂM GRATUIT (formolizat).
TRANSPORT ÎN ORAȘ GRATUIT
SERVICII: SPĂLAT, ÎMBRĂCAT
PLATA ÎN RATE.
Transport INTERN - INTERNAȚIONAL
CELE MAI MICI PREȚURI

RO STYL COMPANY
SERVICII FUNERARE COMPLETE
PRODUCĂTOR SICRIE
ARAD, STR. M. EMINESCU 22, TELEFON 214.422
Magazin deschis și noaptea
OFERIM
• SICRIE 10 MODELE DE LA 800.000 LA 3.600.000
• SICRIE LUX 4 MODELE DE LA 4.500.000 LA 20.000.000
• LENJERIE DECES 6 MODELE DE LA 300.000 la 2.000.000
• CRUCE, LUMÂNĂRI, PROSOAPE, BATISTE, MÂNERE și ȘURUBURI SICRIU
OFERTĂ SICRIU FAG CRUCE RESPETE 1.500.000
APELÂND LA SERVICII: ÎMBRĂCAT, FORMOLIZAT ȘI TRANSPORT BENEFICIAȚI DE 15% REDUCERE
LA SICRIU ȘI TRANSPORTUL LA DOMICILIU GRATUIT
▼PLATA SI DUPĂ ÎNCASAREA AJUTORULUI DE ÎNMORMÂNTARE.
PĂREREA DVS. CONTEAZĂ!
TELEFON 094.690.121

† DECESE †

Cu adâncă durere anunțăm încetarea din viață a iubitului soț,

GALEA IOAN,

în vârstă de 45 ani. Înmormântarea va avea loc sâmbătă, ora 13, de la casa părintească din Avram Iancu, Bihor. Familia îndoliată.

Cu durere anunțăm încetarea din viață a celui care a fost

VERBA FRANCISC,

61 ani. Înmormântarea va avea loc astăzi, 6 septembrie, ora 14, de la Capela Damian, din Cimitirul Eternitatea. Familia îndoliată: soția Ilona, fiul Eugen, nora Angela și nepoata Roxana.

Cu inimile zdrobite de durere anunțăm trecerea în neființă a celui care a fost tată, bunic și străbunic

GEN. (r.) DICULESCU NICOLAE,

în vârstă de 83 de ani. „Cât ai trăit ne-ai iubit/ Cât vom trăi te vom plânge/ Și-ți vom acoperi mormântul/ Cu lacrimi și flori." Înmormântarea va avea loc sâmbătă, 7 septembrie 2002, ora 13,30 de la domiciliul din str. Ogorului nr. 13, la Cimitirul Aradul Nou. În veci nemângâiați: familiile SERB, COLAROV și DICULESCU.

† CONDOLEANȚE †

Suntem alături de colegele noastre STELA PERIJOC și DOINA BURICEA, la marea durere produsă prin decesul mamei lor. Colegii de la C.S.V.C.A. nr. 2, Arad. (24091)

Mulțumim tuturor celor care au fost alături de noi în momentele grele cauzate de dispariția celui care a fost

SIPOS TAMAS.

Familia. (24092)

Aducem mulțumiri întregului personal al Secției ATI a Spitalului Județean Arad, pentru devotamentul cu care au luptat pentru salvarea vieții lui

SIPOS TAMAS.

Familia. (24092)

Cu lacrimi în ochi și cu sufletele îndurerate legăm într-un buchet florile dragostei și recunoștinței și le aducem ca ultim omagiu celui care a fost pentru noi un iubitor unchi și prieten adevărat,

GALEA IOAN.

Îți vom păstra vie amintirea și ne vom ruga mereu pentru sufletul tău blând și bun. Dumnezeu să te odihnească în pace! Nepoții: Marius și Andrea, familia Szilagyi. (24108)

Cuvintele, lacrimile, nu pot exprima surpriza și marea durere cauzată de fulgerătorul deces al tău,

VERBA FERI,

Până ai trăit ai fost simpatizat și iubit. Ai fost deosebit ca om, soț, tată, socru și mai ales ca bunic. Pentru bunătatea și dragostea ta cât noi vom trăi te vom avea în gândurile și sufletele noastre! Cuscrii Maria și Laci Hunyady. (24118)

Suntem alături de familia îndoliată și transmitem sincere condoleanțe pentru cel care a fost

TIRA IOAN,

Dumnezeu să-l odihnească în pace! Galeria Echipei UTA - „SUPORTER CLUB UTA-RED FIGHTERS". (24122)

Suntem alături de colega noastră STOICU TATIANA în durerea pricinuită de pierderea tatălui socru. Colectivul SC CIMVEST SA ARAD (24128)

Ne luăm un ultim rămas bun de la iubitul nostru frate, cumnat și unchi

GALEA IOAN.

Deplângem moartea ta prematură, nu te vom uita niciodată! Dormi în pace suflet bun! Sora Dorina, cumnatul Nelu și nepoata Ioana Heredea. (24170)

Suntem alături de prietena noastră dragă DORINA HEREDEA în dureroasa despărțire de fratele ei drag. Sincere condoleanțe familiei îndoliate. Familia POMIAN. (24170)

Suntem alături de prietena noastră DORINA HEREDEA și familia ei în clipele grele pricinuite de pierderea fratelui drag. Fie-i țărâna ușoară! Familia HRUBIAK. (24170)

Colegii de la SC CERBUL ALBASTRU sunt alături de colega lor GALEA MARIA și familia ei în marea durere pricinuită de decesul soțului. Dumnezeu să-l odihnească în pace! (24170)

Suntem alături de DORINA și NELU HEREDEA la cumplita despărțire de fratele și cumnatul

GALEA IOAN.

Familia COSTI. (24170)

Suntem alături de finii noștri MIRCEA și NICOLETA ȘERB în marea durere pricinuită de decesul bunicului lor

DICULESCU NICOLAE.

Familia UNGUR. (24189)

† COMEMORĂRI †

Mâine, se împlinesc 4 ani de când adoratul nostru fiu, frate și unchi

ing. EUSEBIU ROTARIU

a plecat din această lume de speranță și vis, lăsând tristețe, lacrimi, durere și un dor nespus. Călduroase mulțumiri celor care vor participa la slujba de pomenire, duminică 8 septembrie, ora 12.30 în Cimitirul Pomenirea, la mormânt. Familia. (24009)

N-am crezut niciodată că ne vom despărți atât de devreme și de tragic de fiul nostru drag,

BOGDAN NICOLAE NIȘCA,

la cea mai frumoasă vârstă, de 25 de ani. Inimile noastre zdrobite și sufletele noastre împietrite de durere, își caută încă rațiunea de a trăi. Cum? Păstrându-i vie amintirea și sperând că acolo SUS unde îi plăcea să zboare, și-a găsit liniștea și pacea! Îi rugăm pe toți cei care l-au iubit și prețuit cu adevărat pe BOGDAN, să fie alături de noi, sâmbătă, 7.09.2002, ora 12, la Mănăstirea BODROG, la 6 luni de la ultimul lui zbor spre eternitate. Mama și tata. (24057)

Iubitul meu frate,

BOGDI,

plâng și râd. Plâng, pentru că n-am să înțeleg niciodată de ce a trebuit să pleci atât de curând. Plâng, pentru că nimeni și nimic nu va putea umple golul imens pe care l-ai lăsat în sufletul meu. Râd, când îmi amintesc de tine, și de pofta ta de viață. Râd, când încerc să privesc dincolo de nori și te văd pe tine, soare mic. Dumnezeu să te odihnească în pace! CODRU. (24057)

Se împlinesc 8 ani de când iubiții noștri copii și nepoți

SANDA TURCANU și CRISTI TURCANU

ne-au părăsit într-un tragic accident, lăsându-ne cu inimile îndurerate pentru toată viața. Dumnezeu să-i ierte și să-i odihnească în liniște și pace! Părinții și bunicii.

În 8 septembrie, se împlinește 1 an de lacrimi și durere de când a plecat dintre noi, iubita noastră mamă, soacră, bunică și străbunică,

ARDELEAN FLOARE.

Pentru dragostea cu care ne-ai înconjurat, îți datorăm amintire veșnică. Dumnezeu să te odihnească în pace! Parastasul sâmbătă, 7 septembrie, ora 11, la mormânt, în Cimitirul Pomenirea. Fiicele Maria, Florica, Rodica, cu familiile lor, în veci nemângâiate. (23625)

Se împlinesc 6 săptămâni de la decesul mătușii noastre

DOBRESCU STELA.

Parastasul și sfințirea crucii, vor avea loc duminică, 8 septembrie, ora 12, în Bodrogul Nou. Familia Ianoș. (23966)

Mâine, 7 septembrie, este ziua când odată era foarte fericită, precum este acum de tristă. Nu-ți spunem „La mulți ani",

FLORINELE

dragă, ci îți ducem la cimitir 39 de trandafiri și îți spunem: Dumnezeu să te ierte și să te odihnească în pace! „Acum 7 ani de zile/Când de-acasă ai plecat/Rămas bun nu ți-ai luat/N-ai știut că așa ți-a fost/Să ajungi acasă mort". Nu te vor uita niciodată a ta soție STĂNUȚA, cu fiul ANDREI, fiica ANDREEA și părinții în veci nemângâiați. Slujba și parastasul de pomenire, vor avea loc duminică 8 septembrie, la Biserica Ortodoxă din BÂRZAVA. (23974)

Pios omagiu, lacrimi și tristețe e tot ceea ce simțim, la împlinirea a 6 săptămâni de la despărțirea de cea care a fost soție, mamă, fiică, soră și cumnată,

MARIANA TODERESCU.

Vei fi mereu în inimile noastre! Parastasul va avea loc sâmbătă, 7 septembrie 2002, ora 12, la Biserica Ortodoxă Grădiște. Familia îndoliată. (24062)

Destinul a fost crud, despărțirea grea și dureroasă, când în urmă cu 2 ani, a plecat în veșnicie, cel care a fost soț, tată, socru și bunic,

SELEJEAN AVRAM,

din SÂNTANA. Mereu cu durerea în suflet, vor rămâne: soția Draghina, fiica Elena, ginerele Leontin și nepoata Carmina. (1859642)

Cuvintele nu pot exprima durerea, tristețea și singurătatea pe care ne-ai lăsat-o acum la 6 săptămâni. Tristă și neuitată durerea pe care o simțim de la despărțirea de iubita noastră soție, mamă și bunică,

FLOARE BLĂGOI,

născută VODĂ. Parastasul va avea loc în 7 septembrie 2002, la Biserica Ortodoxă din INEU. Soțul Ioan, fiul Ioan cu soția Dana și fiica Florica-Ecaterina cu soțul Emilio, nepoții: Bogdan-Alexandru și Ioan-Petru. (3222566)

BÂRZ ELENA.

Cu adâncă durere în suflet anunțăm încetarea din viață a celei care a fost o bună soție, mamă, bunică și străbunică,

BÂRZ ELENA

din ȘIMAND. Parastasul de 6 săptămâni va avea loc duminică, 8 septembrie la Biserica Ortodoxă din Șimand. Te-am iubit în această lume și pe acest pământ/ Îmi curg lacrimi de tristețe și durere pe al tău mormânt. Soțul, în veci nemângâiat. (24083)

Cu durere și tristețe amintim celor care l-au cunoscut și apreciat, că se împlinește un an de când ne-a părăsit pentru totdeauna

col. în rezervă M.I. LAIOȘ EMIL.

Dumnezeu să-l odihnească în pace! Slujba de pomenire va avea loc la Catedrala Ortodoxă din Piața Mare, duminică 8 septembrie 2002, ora 12. Familia îndoliată. (24085)

Veșnică amintire, tristețe și durere la împlinirea a 4 ani de la decesul celei care a fost

TEREZIA ȘERBAN

din Șiclău. Dormi în pace, suflet blând. Nepoțica Daria Mureșan din Socodor. (3222720)

Dragă IOANA (Prichi)!

Astăzi, este ziua ta! Au trecut 5 ani de când bunul Dumnezeu te-a luat de lângă mine și în loc de „La mulți ani!" îți zic: „Dumnezeu să te odihnească în pace!" Îmi este tare dor de tine! Florin (Florin al tău) în veci nemângâiat. (24132)

Un pios omagiu și o profundă aducere aminte la cei 15 ani de la trecerea în neființă a celui care a fost

HÂRJA PETRU,

din PÂNCOTA. Dumnezeu să-l odihnească! Familia. (24135)

Anunțăm împlinirea a 6 săptămâni de la decesul celui care a fost soț, tată și bunic,

ȘICLOVAN ȘTEFAN.

Familiile îndoliate: KATONA și ȘICLOVAN. (24140)

Duminică, 8 septembrie, ar trebui să-ți urăm „La mulți ani!" dragul nostru soț, tată, socru și bunic,

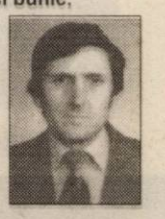

VASS GHEORGHE,

dar cu durere comemorăm 6 luni de la plecarea ta în veșnicii. Dumnezeu să te odihnească! Familia Vass îndoliată. (24156)

Azi, 6 septembrie 2002, se împlinesc 5 ani de când m-a părăsit scumpul meu soț

DĂRĂBAN MIHAI.

Slujba de pomenire azi, 6 septembrie la Catedrala Veche, la ora 17. În veci nemângâiată, soția Cornelia. (23174)

Duminică, 8 septembrie, se împlinesc 40 zile de la trecerea în neființă a celei care a fost soție, mamă, bunică

PONTA VIOARA (GULEȘ).

Parastasul va avea loc la Biserica Ortodoxă din Pecica, ora 12. Familia. (24179)

S.C. SATLINE S.R.L. TELEFON 251.461, 094/507.211 SHOW ROOM ARAD, Piata Mihai Viteazul - BL. M7 - PARTER

TÂMPLĂRIE DIN ALUMINIU ŞI P.V.C.

C.N. C.F. CFR Arad

Regionala C.F. Timişoara - Secţiile L.7 şi L.8 Arad

Secţiile L.7 şi L.8 Arad scot la **LICITAŢIE PUBLICĂ** **mijloacele fixe** şi **obiectele de inventar de natura M.F.** apreciate ca disponibile.

Licitaţia va avea loc în zilele de 07.10.2002 şi 21.10.2002, ora 09,00 la sediul unităţilor. Mijloacele fixe, regulamentul şi listele de preţ a mijloacelor fixe pot fi consultate la sediul secţiilor.

Pot participa persoane fizice, juridice şi I.M.M-uri. Până la data deschiderii licitaţiei, vor depune la comisia de licitaţie chitanţa de achitare a garanţiei de participare, de cel puţin 10% din preţul de licitaţie, deschis la Banc Post Timişoara contul nr. 25110118636001950600 2.

Informaţii la telefon 230553 int. 517 - Secţia L.7 Arad şi 253970 - Secţia L.8 Arad. (1585042)

S.C. ARCONSERV S.A.

Str. Bicaz, nr. 1-5, Telefon/fax 288 803, 288 725

ÎNCHIRIAZĂ

- spaţii de depozitare
- spaţii de producţie
- spaţii pentru birouri

PREŢURI NEGOCIABILE

Spaţiile dispun de toate utilităţile.

(23607677)

CAMERA DE COMERŢ ARAD

organizează următoarele cursuri:

- **Contabilitate postliceal;**
- **Referent pentru comerţ Intern şi internaţional postliceal;**
- **Declarant vamal;**
- **Iniţiere în utilizarea calculatoarelor şi birotică (Windows, World);**
- **Limbi străine (engleză, italiană, franceză, germană);**

Informaţii suplimentare la sediul CCIA Arad, str. Closca nr. 5, camera 31, etajul 2, telefon: 20.88.07 sau 20.88.08. (c. 39)

OFERTA PROMOŢIONALĂ!

EURO-CASSA S.R.L.

ÎMPRUMUTURI

de la 10-40 milioane - comision 14% pe an
şi de la 50-500 milioane - comision 6% pe an
pentru imobile, maşini etc.

ORAR 9,00-17,00, B-dul Decebal nr. 2-4, cam. 211, (S.C. PROIECT) Telefon: 284.390 (9397908)

S.C TRANSDARA S.A ARAD ANGAJEAZA:

- **2 SOFERI** pentru autobuz(gradeleB,C,D,E),dom.in Arad vechime ca sofer min.5ani,virsta max.40ani,telefon.
- **1 SOFER** pentru autobuz(B,C,D,E),dom.in Zarand, vechime ca sofer min.5ani,virsta max.40ani,telefon.
- **1 INGINER STAGIAR**:absolvent studii superioare auto, promotia 2002,dom.in Arad,telefon.
- **1 ELECTRICIAN AUTO**:dom.in Arad,experienta in domeniu, virsta max.40ani.
- **1TINICHIGIU AUTO**:dom.in Arad,experienta in domeniu, virsta max.40ani.

Relatii la sediul firmei: str.Liviu Rebreanu nr.95
Tel: 0257 256 308 (C.A.)

S.C. SUPRIM IMPEX

distribuitor „JACOBS - NOVA BRASILIA-BRASILIERO-PRIMOLA & NOVA HUTS"

angajează pentru judeţul (oraşul) Arad

Agent de vânzări
- vârsta maximă - 30 ani
- permis categoria B
- domiciliul stabil în Arad

Merchandiser

Experienţa în aceste domenii poate reprezenta un avantaj.

Persoanele interersate sunt rugate să trimită C.V-ul la tel/fax 0256-285.477 zilnic între 8,30-18,00. Vor fi contactate doar persoanele selectate.
Informaţii suplimentare la tel.: 0744.774.627.

Bd. Revoluţiei 10 tel. 270.525 — **CORAURA** — Bd. Revoluţiei 43 tel. 228.684

montaj gratuit !!!

la maşinile de spălat

Masină automată
600 rotaţii/minut
cu termostat
6.999.000 lei

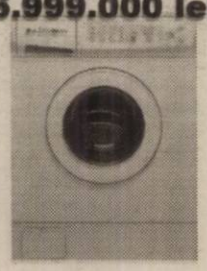

Aragaz ZANUSSI
4 ochiuri
3.999.000 lei

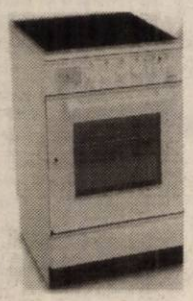

Televizor DAEWOO
51 cm cu teletext
5.999.000 lei

Vânzări ÎN RATE până la trei ani, AVANS ZERO, cu UN SINGUR GIRANT!

(23662777)

Transport gratuit până în casa ta în judeţ şi municipiu!

PYROSTOP

Arad, str. Banul Mărăcine nr. 1, telefon 0257/233281, mobil 0744/525.048

VĂ OFERĂ ÎN CONDIŢIILE CELE MAI AVANTAJOASE:

● Sisteme de alarmă antiefracţie pentru firme şi locuinţe, cu posibilitatea conectării a 2, 3, 4 apartamente la un sistem; ● Sisteme de alarmă antiincendii; ● Sisteme de control acces şi control rond; ● Sisteme de televiziune cu circuit închis; ● Sisteme de interfonie şi videointerfonie; ● Folie colorată, reflectorizantă şi pentru securizare geam; ● Geamuri termopan din sticlă float; ● Sticlă ornamentală, colorată în masă, vitralii, orice model; ● Mobilier din sticlă, oglinzi, mese, uşi de mobilier, orice model.

SUPRAVEGHERE PERMANENTĂ ŞI INTERVENŢII RAPIDE
în caz de alarmă prin dispeceratele computerizate de la sediul Arcons Security şi ale Pompierilor Militari. (c.b.)

ARCHIMEDES CONSULTING GROUP

DEPARTAMETUL RESURSE UMANE

recruteaza pentru un important client al sau operand in domeniul agricol in Arad si Semlac

DIRECTOR - cod 0217

INGINER AGRONOM

- ▲ experienta de minim 2-3 ani in domeniu
- ▲ Tanar, dinamic, responsabil, cu initiativa
- ▲ Carnet de conducere categ. B
- ▲ Cunoasterea limbii italiene

Se ofera un salariu atractiv, munca intr-o companie serioasa, posibitati de crestere si perfectionare.

Trimiteti CV, cu specificarea codului postului, pana in 13.09.02 la: Archimedes Consulting Group - str. Vasile Goldis nr.12A, tel/fax: 057-254677, e-mail: archimedes@dntar.ro (1585039)

OFERTĂ SPECIALĂ

„Mureşul" Cooperativa de Credit Arad

în perioada **05-30 septembrie**
constituie pentru persoanele fizice

„DEPOZITUL TOAMNEI"

pe termen de 3 luni oferind **dobânda specială de 27%.**

INFORMAŢII:
- Calea Timişorii nr. 48, telefon 0257 - 286195
- B-dul Revoluţiei nr. 29, telefon 0257-231968
- B-dul Revoluţiei nr. 50, telefon 0257-254884
- Micălaca, str. Beiuş, Bl. 608, telefon 0257 - 251561
- Vladimirescu, str. Progresului, nr. 87-89, telefon: 0257-514124 (1585043)

S.C. TEBA S.A.

ARAD str. Patria nr. 14

SOLICITĂ OFERTE de transport persoane,

LA şi DE LA SEDIUL FIRMEI, în regim convenţie.

Ofertele se pot prezenta la sediul societăţii sau prin fax la nr. 280701.
Informaţii la tel. 280.343; 271.221
(2734023)

CAMERA DE COMERŢ ARAD
DIRECŢIA TÂRGURI-EXPOZIŢII

Agromalim

Târg internaţional de agricultură şi industrie alimentară, servicii conexe

Smart Pack

Târg internaţional de ambalaje, tipărituri, papetărie, sisteme de etichetare

12-15 septembrie 2002
Expo Arad Internaţional
Şoseaua Arad-Nădlac FN (c.39)

BANCA "TRANSILVANIA" S.A.
SUCURSALA ARAD,
Str. Unirii nr. 5-7,
Tel. 057/283.122
CERTIFICATE NOMINATIVE
USD 30 ZILE
3,00 % P.A.

ADEVĂRUL

Cotidian independent Arad

Anul XIV, nr. 3704

Sâmbătă, 7 septembrie 2002 ● 12 pagini ● 5000 lei ● e-mail: adevarul@arad.ro; adv.pub@arad.ro

BRAT Publicație auditată în semestrul II 2000 — Tiraj mediu zilnic vândut: 33.205

WEST BANK S.A.
ARAD, B-dul Revoluției nr. 88
TELEFON: 284.888; FAX: 285.202
WESTERN UNION TRANSFER DE BANI ®
Cel mai rapid mod de a primi bani din toată lumea

TACTICA RĂZBUNĂRILOR POLITICE

Timp de peste un an, pesediștii arădeni nu s-au arătat interesați de soarta autoturismului CJA Volkswagen Bora dispărut la Budapesta în condiții încă neelucidate. Geaba mi-am tocit pixul cerând din acest colț de pagină lămurirea situației autoturismului furat (sau făcut furat, încă nu se știe precis) în timp ce se afla în capitala Ungariei într-o cursă clandestină, căci nimeni nu părea să audă. Și mai ales să ia atitudine. Nici măcar colegii de breaslă de la alte publicații arădene nu s-au arătat munciți de gândul pierderii suferite de contribuabil și cu atât mai puțin puterea locală. Vicepreședintele CJ Gheorghe Falcă, la dispoziția căruia fusese pus autoturismul respectiv, era pe atunci în tandrețe cu toată lumea. (Mai puțin cu ziariștii de la „Adevărul" pe care i-a acționat în instanță pentru calomnie: Sorin Ghilea - care a dibuit secretul strașnic păstrat timp de trei zile și subsemnatul).

Iată însă că la peste un an distanță de la păgubosul eveniment, domnul Falcă se trezește luat din scurt de Curtea de Conturi, cerându-i-se să dea socoteală de autoturismul pierdut fără urmă. De ce s-a găsit tocmai acum de cuviință să fie luat de guler prețiosul pricinaș de la CJ? Cum se face că pesediștilor arădeni li s-a făcut tocmai acum de întronarea ordinii și legii pe la Consiliul Județean?

În nici un caz din cauza suferințelor pricinuite de paguba celor ce achită taxele și impozitele din care se achiziționează și limuzinele pentru demnitari! Dacă le-ar fi păsat câtuși de puțin de buzunarul cetățeanului păgubit, atunci pesediștii noștri cei fruntași ar fi acționat îndată ce pierderea autoturismului a devenit publică și nu acum.

Explicația radicalizării pesediste ține mai degrabă de politica răfuielilor mărunte și a răzbunărilor împotriva adversarului devenit incomod. A celor ce refuză să se alinieze ordinelor date de puterea locală, între care se numără și bătăiosul vice-pedist Gheorghe Falcă. Acesta, cică, i-ar fi strâns cu ușa pe unii primari PSD din comunele și orașele județului, șantajându-i la împărțirea bugetului județean. Cei cuminți erau căpătuiți, cică, de boierul Falcă, în timp ce rebelii se alegeau cu praful de pe tobă.

ȘTEFAN TABUIA

(Continuare în pagina 5)

Deși avea, doar la doi pași, un sistem foarte bun

PRIMĂRIA A PREFERAT PARKTRONICUL !

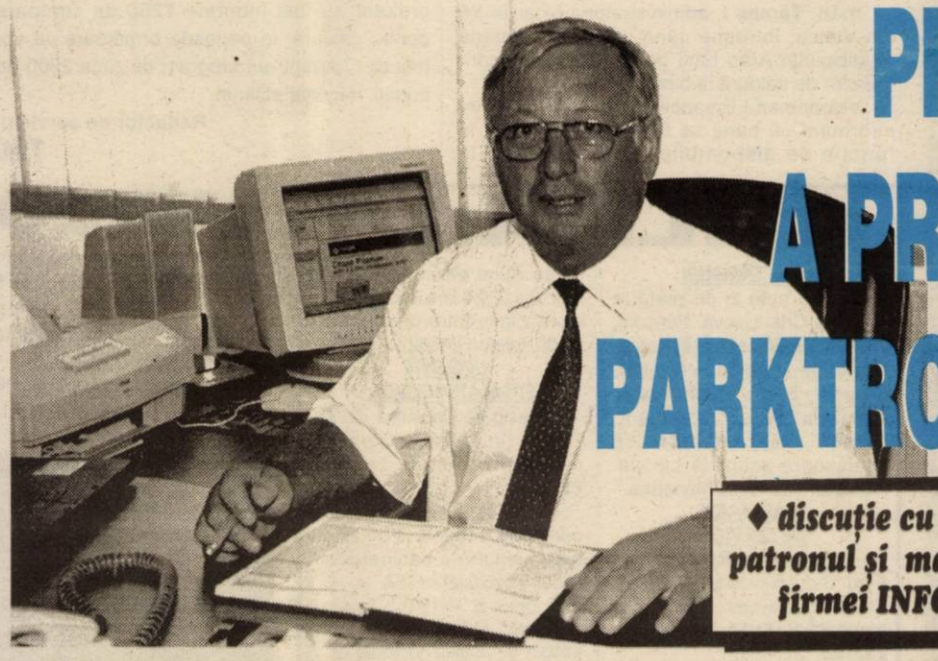

♦ *discuție cu dl. EMIL GIURGIU, patronul și managerul firmei INFOTON*

Pag. 7

CONCESIONAREA SALUBRITĂȚII A TRANSFORMAT CONSILIUL LOCAL LIPOVA ÎNTR-UN CIRC FĂRĂ BANI

Pag. 6

Mâine, creștinii prăznuiesc Nașterea Sfintei Fecioare Maria

Pag. 8

Pag. 4

CINE ALEARGĂ DUPĂ FUNCȚII?!

Pag. 7

ABONEAZĂ-TE la ADEVĂRUL

Pentru luna octombrie prețul abonamentului este de 60.000 lei

Se pot face abonamente și pe următoarele trei sau șase luni

lunar 10 premii de fidelitate în valoare de un milion de lei fiecare.

La sfârșitul anului, abonaților le vor fi oferite premii speciale în valoare de zeci de milioane de lei.

Citește ADEVĂRUL cotidianul care îți oferă, cu promptitudine cele mai interesante și utile informații

STIL CONFORT
ÎNCHIRIEZ SPAȚII PRODUCȚIE
500 m², 1000 m² , 1500 m² – cu toate utilitățile
TELEFOANE 272.812, 0721.269.706

Calendar

✎ Astăzi, Soarele răsare la ora 6 și un minut și apune la ora 20 și 13 minute.

✎ Au trecut 247 de zile din acest an. Au mai rămas 118 zile până în anul 2003.

✎ **Praznicul zilei: Biserica ortodoxă:** Înaintepraznuirea Nașterii Maicii Domnului; Sf. Mc. Sozot; **Biserica greco-catolică:** Sf. M. Sozont (+304). Înainteserbarea Nașterii Maicii Domnului.

Bine ați venit!

La Arad: Vădan Ionela - Daniela, Zimbru Raul-Silviu, Petruș Norbert - Valentin, Mara Diana-Sorina.

CINEMATOGRAFE

Dacia: Mesaje secrete (SUA) 11; 13,30; 16; 18,30; 21

Mureșul: Vanilla Sky - Deschide ochii (SUA) 10; 12; 14; 16; 18

Arta: Gașca Yamakasi (Franța) 16; 18; 20

Sala Mică: Câinii zăpezii (SUA) 15,30; 18,30

În județ - Duminică

Lipova: Muschetarul (SUA) 14; Echipa de șoc (SUA) 16; Evadata (SUA) 18.

Ineu: Plăcintă americană 1 (SUA) 16; Plăcintă americană 2 (SUA) 18

Ch. Criș: Legenda călărețului fără cap (SUA) 16; Regii deșertului (SUA) 18

AU PLECAT DINTRE NOI!

✝ Diculescu Nicolaie (1919), Hada Gheorghe (1920), Dumitru Elena (1916), Kercsedi-Kaszonyi Piroska-Luiza-Vilma (1919).

Prețul Aurului

BANCA NAȚIONALĂ. Pentru granul de aur de 24 K: prețul cu ridicata - 335.632 lei, iar prețul de achiziție - 302.068 lei. Prețuri înregistrate ieri. ***PIAȚA NEAGRĂ. Aur 14 K:*** cumpărare - 200.000 lei/g, vânzare - 250.000 lei/g. Aur 18 K: cumpărare - 250.000 lei/g, vânzare - 300.000 lei/g.

Echipa de serviciu

MONICA ARDELEAN
secretar de redacție

Bianca Felea, Adela Pop, Dina Rujan, Ramona Vidulescu
tehnoredactare computerizată

Doina Jurcă, Fira Răzman, Aurica Telcian, Dacian Toduța
corectură

TEHNICĂ DE CALCUL PENTRU OFICIUL JUDEȚEAN DE CADASTRU

Astăzi, va fi prezent la Arad Alexandru Radocea, șeful Oficiului Național de Cadastru, care va participa la „Reuniunea Zonală pe problemele exploatațiilor agricole", ce se desfășoară la Curtici și Moneasa.

Domnia sa va face o vizită și la Oficiul Județean de Cadastru, ocazie cu care va „cadorisi" instituția cu un calculator și o imprimantă, promise de mai multă vreme. Tehnica de calcul a fost solicitată de Maria Boroș, șeful oficiului județean, pentru o scriere mai rapidă a titlurilor de proprietate.

S. AMBRUȘ

„ADEVĂRUL" VĂ ASCULTĂ

La telefonul dimineții, 280944, între orele 9,00 - 12,00

☎ **Dl. Tămaș I**, administratorul blocului Y6 din Vlaicu, întreabă când va aloca Primăria municipiului Arad bani pentru montarea contoarelor de căldură la blocuri.

Viceprimarul Emanoil Voicu răspunde: „Vă informăm că banii se livrează la Arterm, în funcție de disponibilul existent. Până în prezent au fost montate 1250 de contoare pentru căldură. În perioada următoare se vor monta 177, dintr-un program de circa 2500 de bucăți, necesar estimat."

Redactor de serviciu, T.M.

UTILITARE

PIEȚE, TÂRGURI

Astăzi este zi de piață la Chișineu Criș, Lipova, Pâncota, Felnac, Grăniceri, Hălmagiu, Moneasa, Pecica, Vărșand, Socodor, Șeitin, Vladimirescu, Zimandu Nou, Covăsânț. Târguri **săptămânale** se desfășoară astăzi la Lipova, Pâncota, Hălmagiu, Moneasa.

FARMACII DE SERVICIU

• Farmacia **REMEDIUM** Arad, B-dul Revoluției nr. 52-54. Program luni-vineri: 7,30-20,00, sâmbătă 8,00-14,00. Telefon 233195.

• Farmacia **TEAHA-FARM**, Bd-ul Revoluției nr. 65. Program: luni-vineri 8-21, sâmbătă 9-13. Telefon 254.587.

• Farmacia **OMNIAFARM**, Calea Aurel Vlaicu, Bl. Z28, cu program zilnic de la orele 8,00-22,00. Telefon 271724.

• Farmacia **SENSI BLU, ARAD I** Bd. Revoluției nr. 43. Program non-stop, inclusiv sâmbătă și duminică. Telefon 254.527.

• Farmacia **SENSI BLU ARAD II** Bd. Revoluției nr. 93. Program zilnic 8-22 - inclusiv sâmbăta și duminica. Telefon 214.955

• Farmacia **DERYYFARM 2000** str. I. Maniu nr. 12-18. Telefon: 270087. Program: zilnic 17,00-23,00.

* Farmacia **LIBRO PHARMA** non stop, Calea Aurel Vlaicu 60-68 (lângă stadionul UTA) telefon 212.992.

* Farmacia **LARIFARM**, Calea Aurel Vlaicu, la parterul blocului Z 24 are program de lucru zilnic, între orele 7,00 - 23,00, telefon 246622.

URGENȚE STOMATOLOGICE

... asigură Cabinetul din str. Crișan (în spate la Gionelli), program non-stop. Telefon: 253794.

• În zilele de sâmbătă și duminică, urgențe stomatologice asigură și cabinetul din B-dul Revoluției nr. 62, ap. 17, între orele 9,00-19,00. Telefon: 256665. Cabinetul Stomatologic din Calea Victoriei nr. 7 A asigură zilnic urgențe, inclusiv sâmbăta, între orele 10-15. Telefon 095.565.622.

ADMINISTRAȚIA FINANCIARĂ

Administrația Financiară a municipiului Arad: Asistență contribuabili (impozitul pe venitul global) - telefon 280633, 280733, int. 199 între orele 8,00 - 12,00. Informații mai pot fi obținute la adresa de web: www.finantearad.ro

ÎNREGISTRĂRI ÎN CAZ DE DECES

Biroul de Stare Civilă - decese face înregistrări după următorul program: sâmbătă și duminică, între orele 9,00-11,00. Tel. 281850.

TELEFON DE URGENȚĂ LA POLIȚIE: 955

Noile numere de centrală telefonică ale I.J.P. (Inspectoratul Județean de Poliție) Arad: 237.170; 237.803; 237.878; 237.887; 236.858.

METEO

Vremea va fi predominant frumoasă și caldă. Cerul va fi variabil, mai mult senin noaptea și dimineața. Vântul va sufla în general slab.

Temperaturi maxime: 26 la 29°C. **Temperaturi minime:** 12 la 15°C.

HOROSCOP

Sâmbătă, 7 septembrie, 2002

Berbec (21.03-20.04). Vă remarcați prin competență sau confundați realitatea cu imaginația, bazându-vă pe o informație incompletă sau falsă. Încăpățânarea sau nesiguranța intimă vă înclină spre sacrificii inutile.

Taur (21.04-20.05). Realizarea obiectivelor dvs. depinde în mare măsură de alții, dar tot dvs. sunteți cei care decideți, prin felul în care vă purtați, vă alegeți partenerii, prietenii și responsabilitățile.

Gemenii (21.05-20.06). Vă puteți „înfierbânta" sau descuraja cu ușurință. Prudență maximă în următoarele săptămâni: stările sufletești vă înșeală. Dacă decideți să faceți unele schimbări în viața dvs., folosiți-vă mintea, nu sentimentele.

Rac (21.06.-22.07). Doar teama inconștientă de insucces sau interesul exagerat pentru satisfacerea capriciilor personale vă blochează. Din momentul în care vă propuneți ceva, nu vă mai poate sta nimic în cale.

Leul (23.07-22.08). Faceți față eventualelor probleme profesionale prin echilibru, încredere în forțele dvs. și inteligență. Atenție, însă, la cheltuieli, distracții, pasiuni sentimentale sau sănătate. Tot ce e mult strică și dvs. sunteți înclinat spre exagerări.

Fecioara (23.08-22.09). Vă impuneți ușor, câștigați simpatia altora, dar trebuie să fiți atenți ce și cui spuneți sau ce faceți. Traversați o perioadă în care puteți oscila între încredere oarbă în forțele dvs. și senzația de faliment total.

Balanța (23.09-22.10). Cu cât sunteți mai detașați, cu atât găsiți mai ușor răspunsurile la întrebările care vă preocupă. Dacă sunteți pătimași, riscați să atrageți profitorii sau, din exces de zel, nu veți mai ști când să acționați sau când să vă opriți.

Scorpion (23.10-21.11). Vă afirmați din plin și vă realizați obiectivele atât pe plan personal, cât și profesional. Interesul excesiv pentru lucrurile banale vă poate înclina spre complicații.

Săgetător (22.11-21.12). Multe de rezolvat, dar nu e momentul să acționați impulsiv. Trebuie să vă calculați fiecare pas și să vă controlați orgoliul. Sunteți convingători, dar puteți aluneca ușor în imprudențe cu consecințe neplăcute.

Capricorn (22.12-19.01). Puteți conta atât pe forțele dvs., cât și pe ajutorul prietenilor. Cu un efort minim, vă realizați scopurile propuse, fără să întâmpinați opoziția altora.

Vărsător (20.01-20.02). Vă remarcați profesional sau vă complicați din cauza sentimentelor și a pasionalității. Prudență în problemele financiare și în deciziile importante.

Pești (21.02-20.03). Aveți senzația că totul e așa cum doriți. Nu vă încredeți în sentimente folosiți-vă intuiția. Cu cât e mai greu ce urmăriți, cu atât veți avea rezultate mai satisfăcătoare, dar trebuie să luptați cu maximum de seriozitate.

Locuri de muncă disponibile

Agenția Județeană pentru Ocuparea Forței de Muncă Arad ne-a informat despre situația locurilor de muncă vacante în perioada 09.09.-12.09.2002:

agenți pază 10; asistente medicale fizioterapie 1; brutari 3; confecționere textile 15; confecționeri încălțăminte 20; faianțar 1; instalator 1; inspector 1; îngrijitori curățenie 7; lăcătuși 2; muncitori necalificați 16; modelori 2; patiser 1; responsabil calitate zbor 1; sudori 2; strungar 1; tâmplar 1; turnători-formatori 10; tăietor confecții 1; zidari 7; zugravi 2; vânzătoare 1.

Pentru săptămâna viitoare sunt 106 locuri de muncă disponibile în municipiul Arad, la care se adaugă alte 51 de locuri de muncă în localitățile județului.

Cursul valutar*

→ VALORI ÎNREGISTRATE IERI, 6 SEPTEMBRIE 2002

Denumirea valutei	BNR	BCR		BRD		Banca Transilvania		Banca Românească		Bursa neagră	
		C	V	C	V	C	V	C	V	C	V
Euro	32727	32676	33107	32620	33000	31500	33030	32486	33315	32500	32750
Dolar S.U.A.	33011	32850	33150	32820	33090	32050	33200	32775	33200	32800	33100
Forint	134	127	139	129	136	124	135	-	-	129	132

FUNDAȚIA UNIVERSITARĂ
„VASILE GOLDIȘ" ARAD
Liceul Particular nr. 1 Arad

face înscrieri

pentru anul școlar 2002-2003
în clasa a IX-a la următoarele specializări:

FILIERA TEORETICĂ:
a) filologie - limba engleză intensiv
b) matematică - informatică intensiv

FILIERA TEHNOLOGICĂ:
a) economic - curs de zi și **frecvență redusă** și învățământ seral - clasa XI

INFORMAȚII: Secretariat - Arad, str. Feleacului, nr. 1, bloc P + 1 tel. 0257/256.394

(2734077)

RED CHILI
ATENȚIE ARĂDENI!
GIN WEMBLEY la superofertă
WINE PRINCESS calitatea vinurilor de excepție din Podgoria Miniș
Tuică „RED CHILI" la cel mai mic preț
Magazinul RED CHILI din Arad zona Podgoria (lângă Miki) vă oferă cele mai rafinate băuturi la prețuri de producător

Guvernul a hotărât atestarea patrimoniului public local

CALEA CĂTRE FONDURILE SAPARD ESTE DESCHISĂ

Octav Cozmâncă, ministrul Administrației Publice Locale, în cadrul videoconferinței de ieri cu prefecții, respectiv președinții consiliilor județene, a cerut să fie informat cu privire la stadiul eliberării titlurilor de proprietate, respectiv cu privire la gradul de pregătire a școlilor pentru începerea noului an școlar. Ministrul a mai dorit să afle și modul în care au reușit județele să se organizeze pentru a putea asigura, încă din prima zi a anului școlar, laptele și cornul pentru elevii de școală primară.

Dan Ungureanu, prefectul județului, a informat: **„În județul Arad, titlurile de proprietate au fost eliberate în proporție de 83 la sută. Cele mai slabe rezultate s-au obținut la Șicula și Covăsânț, propunând, de altfel, sancționarea primarilor de acolo. Probleme avem doar la păduri, unde am avea nevoie de ajutor pentru efectuarea în timp util a măsurătorilor. Cât despre laptele și cornul promise, Aradul este în grafic. Nu vom avea probleme la începutul anului școlar; licitația a fost câștigată de două firme, care vor acoperi întreaga zonă..."**

La solicitarea prefectului Ungureanu cu privire la hotărârea de Guvern care urma să ateste patrimoniul public local, **Octav Cozmâncă** a răspuns: **„Toate cele 41 de județe au, la ora actuală, hotărâri de atestare a patrimoniului public local. Se pot întocmi, astfel, dosarele necesare pentru obținerea fondurilor SAPARD."**

Prefectul Ungureanu a mai informat Guvernul și cu privire la stadiul pregătirii școlilor: **„Școlile sunt pregătite pentru începerea noului an școlar în procent de 90 la sută, deși numai 60 la sută au căpătat autorizații sanitar-veterinare".**

EUGENIA BĂRDAȘ

GHEORGHE FALCĂ ACUZĂ PREFECTURA DE DUPLICITATE ȘI PRACTICI MURDARE

În ședința de Guvern de joi, miniștrii au aprobat proiectul de hotărâre cu privire la atestarea domeniului public, pentru județul Arad. Deși deocamdată nu se știe exact în ce formă a „trecut" hotărârea, este foarte probabil că Palatul Administrativ, care a generat conflicte între Consiliul Județean și Prefectură, a rămas în domeniul public de interes local.

Gheorghe Falcă, vicepreședintele CJA, nu a putut să reziste tentației de a-l „lovi" din nou pe prefectul Dan Ungureanu, care a insistat ca Palatul Administrativ să rămână al statului. De altfel, prefectul anticipa zilele trecute că documentația Aradului va fi respinsă de Guvern din cauza neprofesionalismului și lipsei de înțelegere a Consiliului Județean.

Iată poziția lui Gheorghe Falcă la aflarea veștii că proiectul Aradului a fost aprobat, cu tot cu Palat: **„Am rezistat șantajului la care am fost supuși de Guvern și Prefectura Arad. Domnul prefect s-a grăbit să ne pună în cârcă un eventual eșec, din cauza lipsei de curaj de a se bate cu cei de la București, pentru interesele Aradului. Spre dezamăgirea domnului prefect, Aradul nu se află printre județele care au rămas cu patrimoniul neaprobat, deși a existat acest pericol, din cauza jocului duplicitar practicat de Prefectură. Dacă Prefectura ar fi dorit cu adevărat ca Palatul Administrativ să redevină al arădenilor ar fi jucat cinstit și nu ar fi apelat la practici murdare. Palatul Administrativ a fost redat arădenilor, în primul rând, datorită eforturilor Consiliului Județean."**

SORINA AMBRUȘ

DOI MUNCITORI - VICTIME ALE UNOR ACCIDENTE DE MUNCĂ GRAVE

Joi, 05 septembrie a.c., în jurul orelor 16,00, la A.F. **„Angelis"** Târnova a avut loc un accident de muncă, în urma căruia un muncitor a ajuns la Spitalul Județean Arad, secția Chirurgie, cu traumatism craniocerebral.

Inspectoratul Teritorial de Muncă informează: **„Persoana accidentată se numește Ioan Tomoioagă, în vârstă de 32 de ani, angajat în cadrul firmei în meseria de mecanic agricol, având o vechime în câmpul muncii de zece ani (din care doi ani în întreprindere)."**

În timp ce remedia o defecțiune la sistemul de basculare la o remorcă de transport struguri, de 1,2 tone, având bena neasigurată împotriva căderii, aceasta s-a deplasat și i-a căzut în cap.

Tot joi, 05 septembrie a.c., în jurul orei 7,30, a avut loc un accident de muncă la S.C. **„Salubritatea"** S.A., secția Salubrizare Menajeră din Grădiște, bl. K 1-3.

Inspectoratul Teritorial de Muncă detaliază: **„Persoana accidentată se numește Vasile Stepan, în vârstă de 58 de ani, angajat ca muncitor necalificat, având o vechime în câmpul muncii de 36 de ani (din care 24 de ani în întreprindere). Accidentul s-a produs în timpul operației de golire a reziduurilor din container, muncitorului fiindu-i strivită laba piciorului drept de către paleta mecanismului de încărcare."**

Persoana accidentată este internată la Spitalul Clinic Județean.

EUGENIA BĂRDAȘ

În județul Arad

RECORD ÎN PRIVINȚA RATEI ȘOMAJULUI!

Din primăvară încoace, rata șomajului în județul Arad a scăzut lună de lună, atingând niveluri record. La ultima raportare făcută de către Agenția Județeană pentru ocuparea Forței de Muncă (AJOFM) Arad, rata șomajului era de 5,5%, mai mică decât în perioada iulie-august a. c., când se înregistra 6% și mult sub rata medie pe țară, care este în jur de 9%.

Cu procentul de 5,5%, județul Arad se situează printre cele 3-4 județe din țară cu cei mai puțini șomeri.

În această fericită situație s-a ajuns datorită înființării de noi locuri de muncă în domeniul construcțiilor, agriculturii și serviciilor.

Detaliind subiectul, d-na **Claudia Miuțescu**, purtătoarea de cuvânt a A. J. O. F. M. Arad a declarat în conferința de presă de ieri că în plată mai sunt 5700 de șomeri, dintre care 2467 de femei.

Din numărul total al șomerilor în plată, 2205 primesc ajutor de șomaj, 499 beneficiază de ajutor de integrare profesională, iar 2996 de persoane iau alocație de sprijin.

„De asemenea, în evidențele noastre mai avem 5695 de șomeri neindemnizați, din categoria persoanelor aflate în căutarea unui loc de muncă", a precizat dna **Claudia Miuțescu**.

N. OPREAN

ÎN AREST

În ultimele 24 de ore au fost depistați, reținuți și introduși în arestul I.J.P. **Adrian Lingurar Lugean**, de 27 de ani, din Milova, care a fost identificat ca autor a mai multor spargeri de locuințe comise în anul 2001, respectiv **Șandor Maxim**, de 47 de ani, din Târgu Mureș urmărit general pentru executarea unei pedepse de 5 ani închisoare pentru furt.

E. B.

FURT DE CURENT

Poliția i-a identificat pe **Tiberiu Daniel Moise**, de 52 de ani din Prunișor, care în data de 29 august a.c. a pătruns fără drept în locuința lui **Vasile Vanci** din Păuleani, spărgându-i ușa cu o secure, respectiv pe **Iacob Curta** de 71 de ani, din Arad care s-a branșat fraudulos la rețeaua de energie electrică, săvârșind infracțiunea de furt. Pentru faptele lor, cei doi sunt cercetați în stare de libertate.

E. B.

Infracțiuni în vamă!

MAȘINI CONFISCATE...

Echipajul mobil al Serviciului de Supraveghere Vamală din cadrul DRVI Arad, a surprins pe traseul Nădlac -Arad, autovehiculul cu numărul de înmatriculare VL-03-MCG, condus de Vasile Cornel. Acesta transporta din Italia o caroserie pentru autoutilitara VW aparținând de SC STAR SRL din Râmnicu Vâlcea. În urma controlului, caroseria s-a dovedit a fi de fapt o mașină care a și fost confiscată, iar amenda a fost de 25.000.000 lei. ● Tot echipajul mobil al Serviciului de Supraveghere Vamală din cadrul DRVI Arad în colaborare cu Poliția de frontieră, au reținut o autoutilitară marca Ford Transit ce era înmatriculată în străinătate și condusă de cetățeanul român Ferdinand Mihăilă din Arad.

S. GHILEA

Telefoane mobile, la negru

În urma unui control efectuat de lucrători ai Biroului Poliției Economico - Financiare, în Piața Pompierilor, a fost depistat **Ioan Lucian Lazăr**, de 24 de ani, din Arad, care oferea spre vânzare telefoane mobile fără autorizație și fără documente de proveniență. Acesta a fost sancționat contravențional cu suma de 300.000 de lei, conform Legii 12/ 1990 și au fost ridicate în vederea confiscării 12 telefoane mobile.

E.B.

PLUS ÎN CASĂ, DE 75 DE EURO

În cursul zilei de joi, 5 septembrie a.c., la Casa de Schimb Valutar S.C. „Euro Sim Office" S.R.L. Arad, **Cristina Fenician**, în calitate de casier-operator, a fost depistată cu un plus în casă de 75 de Euro, fără documente de proveniență. Cristina Fenician a fost sancționată contravențional cu suma de 150.000 de lei, iar valuta a fost ridicată, în vederea confiscării.

E. B.

PROXENETISM

A fost depistat, reținut și introdus în arestul I.J.P. Arad, **Radu Kozma**, de 22 de ani, din Arad, care în perioada august 2001-august 2002 a racolat, îndemnat și constrâns pe **Maria Florica Crăciun**, de 16 ani, **Otilia Lăcătuș**, de 16 ani, **Cerasela Badagai**, de 21 de ani, toate din Arad, să întrețină raporturi sexuale cu diferiți bărbați, în vederea obținerii unor foloase materiale.

E. B.

Stimulați de către stat

PATRONII ÎNCEP SĂ APRECIEZE EXPERIENȚA

Patronii sunt stimulați prin Legea 76/2002 să angajeze persoane în vârstă de peste 45 de ani, sau unici întreținători de familie.

În ultimele 30 de zile, 67 de arădeni cu experiență au fost acceptați și angajați de către diverse firme. Dintre ei, 15 au peste 50 de ani.

Cel mai în vârstă angajat a fost un sudor, de 55 de ani, luat de către S. C. Conar.

Precizăm că patronii primesc timp de un an de la fondul de șomaj un salariu minim brut pe țară dacă angajează o persoană peste 45 de ani sau unic întreținătoare de familie.

Singura condiție este să-l țină în firmă pe cel angajat cel puțin doi ani de zile din momentul semnării contractului de muncă.

N. O.

ALCOOL LA VOLAN

În ultimele 24 de ore au fost reținute 9 certificate de înmatriculare, pentru preschimbare și 8 permise de conducere, din care 6 pentru conducere sub influența alcoolului, respectiv lui **Marcel Măcinic** de 34 de ani, **Flavius Ovidiu Butal**, de 18 ani, **Valeriu Cionca** de 24 de ani, toți din Arad, **Liviu Costi** de 40 de ani din Timișoara și lui **Ștefan Dan Trif** de 46 de ani, din Pecica.

În total, pe raza județului, au fost constatate 11 infracțiuni și au fost aplicate 390 de amenzi contravenționale, în valoare de peste 130 de milioane de lei.

E. B.

Aradul, în atenția lumii medicale:

A ÎNCEPUT A VI-A EDIȚIE A CONFERINȚEI INTERNAȚIONALE DE TERAPII COMPLEMENTARE

Ieri dimineață, în incinta Palatului Cultural din Arad, au început lucrările Conferinței Internaționale de Terapii Complementare, eveniment care se va desfășura pe tot parcursul acestui sfârșit de săptămână.

Deschiderea oficială a reunit numeroase oficialități precum și nume marcante în domeniul medicinei alternative. Cuvântul inaugural a fost rostit de președintele Asociației Naționale de Terapii Complementare, ec. **Remus Tănase**.

ANATECOR

Pe tot parcursul zilei, au fost susținute lucrări în domeniu de către personalități locale dar și din Timișoara, Cluj, Câmpulung, București, Iași etc. precum și din alte țări: Republica Moldova, Franța, India, Ungaria.

Holul Palatului Cultural este ocupat de standuri de prezentare ale unor firme axate pe produse naturale. Și-au făcut remarcată prezența în acest sens firme autohtone dar și străine, notabilă fiind și inițiativa celor de la Centrul HIV Arad, prezenți la această manifestare cu produse artizanale realizate de copiii suferinzi.

Autori și edituri au prezentat cărți în domeniu. Universitatea de Vest „Vasile Goldiș" Arad, colaborator constant al ANATECOR, a prezentat cu această ocazie numeroase publicații ale editurii proprii.

Cei interesați pot vizita în continuare standurile de prezentare, de unde se pot, de asemenea, obține informații și îndrumări.

Vom reveni cu amănunte.

SPERANȚA MILANCOVICI

La Arad s-a reunit

Consiliul pentru Dezvoltarea Regiunii V Vest

Ieri, în sala 63 a Consiliului Județean, a avut loc **Consiliul pentru Dezvoltare Regională a Regiunii V Vest**, care cuprinde județele Arad, Timișoara, Caraș-Severin și Hunedoara.

La discuții a participat și Mihai David, secretar de stat în ministerul Prognozei și Dezvoltării.

Având în vedere graba mare în care a părăsit locul dl. David, însoțit de președintele CJA, Caius Parpală, nu putem să prezentăm decât punctele aflate pe ordinea de zi, fără concluzii și eventuale decizii, cu care vom reveni într-un număr viitor al ziarului nostru.

Astfel, au fost supuse spre aprobare listele cu proiecte propuse spre finanțare pentru licitația II PHARE 2002, s-au discutat listele de proiecte PHARE TVET pentru școlile profesionale și tehnice și proiectele pentru licitația de infrastructură mică PHARE 2001. Cu această ocazie a fost lansată licitația de proiecte de infrastructură mică PHARE 2002.

S. AMBRUȘ

Din motive de sănătate PREȘEDINTELE SLOVACIEI NU MAI VINE LA ARAD

Președintele Slovaciei, Rudolf Schuster, va efectua, săptămâna viitoare o vizită de stat în vestul țării. Cu această ocazie, domnia-sa intenționa să se deplaseze la Nădlac, unde trăiește cea mai mare comunitate de slovaci din țară. Invocând o înrăutățire a stării de sănătate, președintele Schuster a renunțat la întâlnirea cu etnicii slovaci de la Nădlac.

Domnia-sa se va opri doar la Timișoara, unde, la discuții, vor participa și oficialitățile arădene, în frunte cu prefectul Dan Ungureanu.

S. AMBRUȘ

S-A STABILIT CINE DĂ LAPTELE ȘI CORNUL

Licitația electronică organizată pentru produsele lactate și de panificație, care urmează să fie distribuite în școli, la clasele primare, s-a încheiat în urmă cu două zile. Joi, în jurul orei 16,00, pe site-ul www.e-licitație.ro au fost anunțate firmele câștigătoare pentru județul Arad. Este vorba despre **Astral Impex - pentru lapte și Pati Pan pentru cornuri.**

Licitația s-a încheiat la prețul de 3361 de lei pentru lactate (cantitate de 3.748.500) și 2174 de lei pentru produsele de panificație. De această gustare zilnică, în județul Arad, vor beneficia 21.420 de elevi din clasele primare.

Contractele cu firmele câștigătoare vor fi încheiate în următoarele zece zile.

S. AMBRUȘ

VICTORIA AR PUTEA FUZIONA CU O FIRMĂ GERMANĂ

Societatea arădeană Victoria, singura fabrică producătoare de ceasuri din România, ar putea fuziona cu o firmă germană, din același domeniu. După cum spune Ioan Măinescu, reprezentantul principalului acționar al societății (firma BAPD), e vorba de un renumit grup care are fabrici în mai multe țări din lume și circa 150 de mii de angajați.

În aceste zile, Măinescu e plecat într-un „turneu de recunoaștere" de aproape două săptămâni, timp în care va vizita câteva fabrici ale grupului (din Germania, Turcia) pentru a vedea cum sunt organizate acestea.

În această vară conducerea Victoriei a investit circa 500 de mii de euro în achiziționarea unor utilaje noi.

G. KNAP

Ieri, au avut loc depuneri de coroane la statuia lui Avram Iancu
Foto: **VIOREL MUSCA**

Sâmbătă, 7 septembrie 2002

TVR 1
7,00 Vară pentru voi
8,30 Matineu de vacanță
* **Necazuri de păstoaică** - s.
9,20 Desene animate
10,20 Auto club
11,05 Circul: fascinație și magie
11,55 Bradule, dragule...
12,50 Debut 50 plus
13,50 Jurnalul de prânz
(●) **13,55 Gara centrală** - dramă, Brazilia, 1988
15,55 Visând la Hollywood - s.
17,00 Festivalul „Cerbul de Aur"
18,00 Teleenciclopedia
19,00 Garantat 100%
20,00 Jurnal. Meteo. Sport
21,00 Fotbal. Preliminariile CE: **Bosnia Herțegovina-România** - live
23,15 Jurnalul de noapte
23,25 Jurnal de Festival
23,55 Vulturul a aterizat - război, SUA, 1977
2,10 Jurnal. Meteo - rel.
3,05 Migrația inteligenței - rel.
3,40 Debut 50 plus - rel.

TVR 2
8,35 Rupert Patterson - supereroul - dramă, SUA, 1988
10,15 Digimon - s.
10,45 Lumea lui Chit-Chit
11,30 În direct - s.
12,00 Arca lui Noe
12,30 Cronici votive
13,00 Atlas
(●) **13,35 Charlie Chaplin** - comedie SUA, 1914
14,10 Planeta singuratică
15,05 Bărbați, la cratiță!
16,45 Hawkeye - s.
17,25 Aventurile lui Chuck Finn - s.
18,00 Știri regionale
18,15 Din aproape în aproape
18,45 Trasee bănățene
19,00 Noi@tvr-timisoara.ro
20,00 Glasul sângelui - f. Italia, p. I
21,35 Păzește-mă, Doamne! - s.
22,10 Secretele Doamnei Bradley - s.
23,00 Charlie Chaplin - f. rel.
23,30 CM de baschet masculin - live

PRO TV
7,00 Desene animate
10,00 Fete de bani gata - s.
10,30 Promotor
* Gillette, lumea sportului
11,00 Prizonier în lumea femeilor - s.
12,00 Provest
12,55 Știrile Pro TV
13,00 Vărul din străinătate - s.
13,30 Părinți la Hollywood - s.
14,00 Asterix cucerește America - comedie/animație, Germania, 1995
15,00 Zâmbete într-o pastilă
(●) **15,30 Misterele planetei albastre** - s.
16,30 Bucătăria lui Radu
17,00 Fotbal: **FC Național - Besiktas Istanbul** - live
* Fotbal la Maxx în pauza meciului
19,00 Știrile Pro TV
* Sport * Vremea
20,00 Expediție în inima pericolului - acțiune, SUA, 1998, cu Robert Patrick
22,00 Campionul - dragoste, 1999, cu Kevin Costner
0,30 Monstrul din Chicago - horror, SUA, 1997, cu Linda Hunt
2,30 Muzica: Motown Live - legenda - s.

TV ACASĂ
7,15 Terra nostra - s. rel.
8,15 Povești adevărate - rel.
9,00 Aventurile lui Papyrus - s.
9,30 Prima dragoste - s.
11,45 Căsuța poveștilor
12,15 Îndrăgostiți în bucătărie - Topul rețetelor culinare - rel.
13,45 Femei înșelate - s.
15,00 Din viață
15,30 Betty cea urâtă - s.
16,30 Terra nostra - s.
(●) **17,30 Amor de cățel** - s.
19,30 Povești adevărate
20,00 Kachorra, micuța impostoare - s.
21,55 Profu' - s.
22,45 Regina - s.
23,40 Povești adevărate - rel.
* Vremea de Acasă
0,10 Betty cea urâtă - s.
1,00 Muzica de acasă
2,00 Dansează cu mine! - rel.
3,00 Kachorra, micuța impostoare - s., rel.
4,50 Profu' - s., rel.
5,40 Acasă la români - rel.

HBO
8,00 Cultura tehno - doc.
8,55 Eroi de fiecare zi - dramă, 1995
10,30 Dosarele Y - s.
11,55 Câinele meu Skip - aventuri, 2000, cu Kevin Bacon
12,30 Carte verde - comedie romantică, 1991, cu Gerard Depardieu
14,20 Slujbe de noapte - comedie, Germania, 2001
15,50 Bowfinger - satiră, 1999, cu Steve Martin
17,30 Armageddon - SF, 1998, cu Bruce Willis
20,00 Proiectul Blair Witch 2 - horror, 2000, cu Jeffery Donovan
21,30 Pe platourile de filmare
22,00 Mintea unui bărbat însurat - s., ep. 1
22,30 Dispari în 60 de secunde - acțiune, 2000, cu Nicolas Cage
0,25 Eyes Wide Shut - dramă, 1999
3,00 Kat - thriller, Danemarca, cu Soren Pilmark

PRIMA TV
8,00 Să fii sănătos!
9,00 Desene animate
10,00 Creaturi sălbatice - doc.
11,00 Tibanu pescuiește și vânează
12,00 Motor
12,30 Sport-magazin
14,30 Ed - primul episod
16,00 Pe urmele mafiei - comedie, SUA, 1987, cu Robert Ginty
18,00 Focus
19,00 Mutant X - s. SF - ep. 1
20,00 24 de ore - s. acț. ep. 1
21,00 Un polițist dur - acțiune, SUA, 1998, cu Bruno Barreto
23,00 Domnii preferă blondele - comedie, SUA, 1953, cu Marilyn Monroe
1,00 Film erotic
2,30 Focus - rel.

ANTENA 1 – TV ARAD
7,00 Muzică populară
7,30 Cerul dintre noi
8,00 Știri TVA - rel.
8,30 Un început nou
9,00 Păstorul cel bun
9,30 Lumea mare a celor mici
10,00 Casă de piatră
10,30 Roata de rezervă
11,00 BIT - emis. de informatică
11,30 Flipper - s.
12,30 Cu capu-n nori - s.
13,00 Asirom Challenger - Brașov 2002 - direct, semifinale
15,00 MacGyver - s.
16,00 Sheena - s.
17,00 Moștenirea - f. av. SUA, 1994
19,00 Observator * Sport * Meteo
19,40 Săptămâna financiară
20,00 Temnița roșie - thriller/dramă SUA, 1997 sau Dispărut în misiune - f. acț. SUA, 1984
22,30 Stargate SG-1- s.
23,30 Doi plus doi - comedie SUA, 1997
1,30 Observator - rel.
2,30 MacGyver - rel.
3,30 Cu capu'n nori - s., rel.

TV RCS
9,00 Desene animate
9,30 Știri 1 - rel.
10,00 Tradiții și folclor
10,30 Lumină în întuneric - film
12,00 Preciosa - s., rel.
12,45 Clipclap videoclipuri
12,55 5 minute de carte
13,00 Știri 2 - rel.
13,30 Frontiera Live/ Jazz la Teatrul Vechi - rel.
15,00 Preciosa - s.
15,45 Clipclap videoclipuri
16,00 Max Glick - s.
16,45 Clipclap videoclipuri
17,00 O altfel de lume
17,30 Știrile RCS 1
18,00 5 minute de carte
18,05 Mod de viață - divertisment
18,45 Deșertul vorbește - doc.
19,25 Hit Squad - s.
20,00 O vară nebună...
22,00 Știrile RCS 2
22,30 5 minute de carte
22,35 Mărturisirea - film
(▲) 24,00 Erotica

B1 TV
9,00 Vară eternă - s., rel.
10,00 Întâlniri de credință - talk show
11,00 Prințul din Bel-Air - s., rel.
11,30 Familia Simpson - s.
12,00 La limită - emis. auto
12,30 Fan X
14,00 Pânza de păianjen - thriller, SUA, 1994 - rel.
16,00 Star Trek - s.
18,00 Corso
19,00 Familia Simpson - s.
20,00 Știri
21,00 Pe urmele ucigașului - dramă, SUA, 1996
23,00 Știri
0,00 Fox News

TELE 7 ABC
7,35 Știri
8,05 Videoclipuri
11,00 Aventurile științei - s.
12,00 Documentar DW
13,00 Sport 7
14,00 Apel crimă - s., rel.
15,35 Secretele succesului
16,00 Cutia muzicală
17,30 Cântăreții străzii
18,00 Documentar DW
18,30 Telejurnal
19,00 Caleidoscopul artelor
19,30 Iluzia - thriller, SUA, 1996
21,05 Cutia muzicală - rel.
22,00 Documentar DW - rel.
23,00 Telejurnal
23,30 Videoclipuri
1,00 Activ FM

OTV
7,00 Zori de zi
10,00 24 h
10,15 La hanul lui Nea Mărin
10,45 24 h
11,00 Oglinda poveștilor
12,00 Clubul cascadorilor - rel.
13,00 Oglinzi și labirinturi
14,00 Mega sport
15,00 Abuzurile statului
16,30 Fabricat în România
17,00 Viața la superlativ
18,00 Condurățeanu întreabă
19,00 Tora, Tora, Tora
19,30 24 h
21,00 Dan Diaconescu Direct
21,30 Piersicile lui Florin
0,00 Schimbul 3

Redacția Adevărul nu își asumă răspunderea pentru modificările ulterioare intervenite în programele TV

ZBOR ... DEASUPRA LIPOVEI

În România, se știe, spectacolele au devenit un lux pentru mulți dintre semenii noștri atunci când se pune problema banilor pentru bilete. Însă, așa cum e românul, dacă vrea spectacol - sau orice altceva - inventează. Reprezentațiile, indiferent pentru câți spectatori, sunt gratuite. Nu costă nimic, poate doar timp.

Cam asta a făcut românul (a se înțelege consilierii locali din Lipova) joi, în cadrul Consiliului din localitate. Timp de 5 ore și jumătate, cei peste zece consilieri (nu putem da cu exactitate un număr pentru că unii plecau, alții veneau și tot așa...) au făcut spectacol. Nu unul cu bun gust sau măcar cu umor. Ci unul penibil, grotesc, înfiorător de-a dreptul atunci când ne punem problema votului pe care l-au obținut pentru a avea privilegiul de a-i reprezenta pe toți locuitorii Lipovei.

Într-un cuvânt - mai multe nu trebuie spuse pentru că veți afla ce s-a întâmplat citind reportajul din paginile ziarului - consilierii amintiți (cu mici excepții) și-au bătut joc de ideea conform căreia ei sunt în slujba cetățenilor, reprezentându-i pe aceștia și dorindu-le binele. Cât despre interesele politice invocate de unii împotriva altora atunci când curgea cu acuzații prin sală, nu credem că se pune problema. Asta pentru că ne e foarte greu să credem că aleșii lipoveni prezenți în sală știu care sunt interesele partidelor politice pe care le reprezintă, atât timp cât ei nu cunosc nici măcar legile după care funcționează forul administrativ din care fac parte.

Drept pentru care, să-i plasăm, până la proba contrarie - să sperăm că ea va exista! -, pe aleșii Lipovei acolo unde, momentan, le e locul.

Adică, în toate cadrele filmului „Zbor deasupra unui cuib de cuci". Inclusiv în cel în care pacientul pare a avea șanse de însănătoșire.

A. OLTEANU

Pricopseală pe spinarea Statului

ORICE PARTIDULEȚ ÎȘI VA CUMPĂRA SEDIUL

■ Prețul: un pachet, două, de țigări!

Conform legii adoptate de către Senat în numai cinci minute, toate partidele din România își vor putea cumpăra sediile și vor rămâne cu ele chiar dacă se vor desființa! Prețul pe care îl vor avea de plătit este de-a dreptul halucinant: în funcție de suprafață, un sediu costă cât un pachet sau două de țigări! Spre exemplu, unul de 75 mp costă fix 32.197 lei!

Dacă legea, în formula aprobată de Senat va trece și celelalte „probe", mai multe partide din Arad vor deveni proprietare de imobile. La o scurtă trecere în revistă, acestea sunt: PSD, PD, PNL, PUR, PUNR, PRM, PSM, UDMR, Partida Rromilor (Social-Democrată), Uniunea Sârbilor, PNȚCD, UFD, PSDT, PPdR.

■ Sub semnul întrebării

Având în vedere faptul că partidele vor putea să-și cumpere sediile cu condiția să posede un contract de închiriere încheiat cu minimum trei luni înainte de intrarea în vigoare a legii, este de presupus că în perioada următoare Primăria Arad va fi supusă unui adevărat „bombardament" din partea partidelor care au cerut sedii și încă nu le-au primit. Este greu de spus dacă le vor mai primi sau nu. Înclinăm să credem că vor avea câștig de cauză doar cei care au ceva de oferit PSD-ului.

● **PSRN.** Președintele Anghel Rădulescu a făcut până acum o grămadă de cereri și nu a primit nici un răspuns. Probabil că răspunsul va depinde de modul în care se vor derula evenimentele la București, adică dacă Ioan Radu, proaspăt secretar de stat, va arunca partidul în brațele PSD-ului.

● **PPC.** Are șanse doar în măsura în care consilierul Eugen Vancu, președintele PPC își va utiliza „în mod adecvat" votul de care dispune în CLM.

■ Încurcături

Este interesant de văzut cum se va descurca PPdR-ul, care este în proces cu deputatul Dan Ionescu, pe care l-a acuzat că a ocupat în mod abuziv sediul repartizat, prin contract, PPdR-ului. Este aproape sigur că la data intrării în vigoare a legii procesul va fi departe de a se fi încheiat.

SIMION TODOCA

Pentru a-l „năși" pe Gheorghe Falcă

TRAIAN BĂSESCU VINE LA ARAD

Traian Băsescu, președinte al Partidului Democrat, va sosi mâine seară la Arad unde va rămâne până marți dimineața. Liderul democrat participă duminică la manifestările naționale ce se vor desfășura la Tebea, iar în drum spre București se va opri și la Arad pentru a se întâlni cu liderii organizației județene.

Conform anumitor surse, am aflat că Traian Băsescu va sosi în Arad, împreună cu soția domniei sale, nu pentru a verifica organizația locală, ci pentru a discuta ultimele amănunte legate de nunta lui Gheorghe Falcă cu Ela Seculici, unde Traian Băsescu va fi „nașul mare".

D. ALBU

Ioan Sasu, președintele PSM:

„FIECARE MEMBRU AL PSM TREBUIE SĂ FIE UN MILITANT"

Sosit la Arad pentru a participa la consfătuirea zonală care se desfășoară astăzi, Ioan Sasu, președintele la nivel național al PSM, a susținut ieri, la sediul partidului o conferință de presă. A fost „acompaniat" de către trei vicepreședinți: Minodora Ilie, Nicolae Degeratu și Gheorghe Popescu.

Răspunzând la întrebarea **„ce este de făcut pentru ca PSM să aibă șanse la alegeri?"**, Sasu a spus că în primul rând **„fiecare membru al PSM trebuie să fie un militant"**. ● Legat de politica de alianțe, președintele Sasu nu a exclus nici o variantă (evident, referitoare la partidele de stânga sau de centru-stânga) dar a precizat că orice alianță se va face doar cu condiția ca PSM să-și păstreze identitatea. ● Sasu crede că, deși până acum nu a fost posibilă din cauza unor orgolii personale sau interese meschine, unificarea forțelor de stânga se va realiza, pentru că noua lege nu dă nici o șansă de reînscriere la Tribunal nici unui partid declarat socialist înafară de PSM. În aceste condiții, unificarea trebuie să se facă în jurul PSM-ului pentru că celelalte partide nu au structuri în teritoriu. Sasu a specificat că PSM nu se cramponează de titulatură în cazul unor fuziuni, importantă fiind doar definirea clară ca partid socialist. ● Minodora Ilie, care a fost consilier la patru prim-miniștri (Ciorbea, Radu Vasile, Isărescu și Năstase) a explicat că a părăsit PNȚCD-ul după moartea celor „mari" (Coposu și Rațiu) pentru că nu se mai regăsea în acest partid. **„M-am înscris în PNȚCD pentru că țărăniștii au fost întotdeauna de centru-stânga". După ce s-au declarat de dreapta, nu mai aveam ce căuta acolo".**

SIMION TODOCA
Foto: V. MUSCA

CUI FOLOSEȘTE?

Ziarul (săptămânal) **„Informația"** din Ineu este în criză de subiecte și, în consecință, paginile sunt umplute cu tot felul de articole de doi bani. Despre profesionalism nu poate fi vorba. Să zicem că este explicabil, ziaristica nefiind o treabă prea ușoară, chiar dacă multora le pare astfel. Dovada o fac articolele fără cap și coadă în care, vorba poetului, sunt înșirate **„cuvinte goale"** care **„nimic nu au a spune".**

Din păcate, în ziarul amintit mai sus nu este vorba doar de lipsă de profesionalism, ci și de altceva, care, în cel mai bun caz poate fi taxat drept mitocănie. La rubrica de umor, cică, apar câteva bancuri cu unguri. Îl redau pe cel mai scurt: **„Întrebare: Cât poate să țină o unguroaică un căcat în ea? Răspuns: 9 luni."** Bănuiesc că toată lumea pricepe cine e căcatul. Cel care a scris bancul respectiv se aștepta probabil să ne amuzăm. Nu e nimic de râs în acest banc. Dimpotrivă. Iar dacă ne mai gândim că aceste mizerii mai văd și lumina tiparului, lucrurile devin cu atât mai grave.

Nu știu cine patronează „ziarul" Informația și nici ce urmărește o astfel de foaie imundă. Ca român nu accept batjocorirea nici unei nații, așa cum nu-mi place când alții ne denigrează pe noi. Iar ca ziarist nu pot fi de acord cu mojicia și mitocănia tipărite și difuzate cu atâta inconștiență. Cui folosește o astfel de scriitură? În mod cert nici românilor și nici maghiarilor. Cu astfel de texte se înveninează o atmosferă care, în Europa, se încearcă a fi detensionată spre binele tuturor popoarelor. La Informația nu s-a auzit încă de Europa.

I. IERCAN

Cel puțin „la suprafață"

DEMOCRATUL IOAN RECHEȘTEANU A FOST LĂSAT ÎN PACE DE CONSILIERII DIN ZĂBRANI

Scandalul dintre viceprimarul democrat al comunei Zăbrani, Ioan Rechețeanu, și consilierii locali pare a se fi stins. După câteva încercări de a-l destitui din funcție, consilierii localității au intrat - se pare - într-o pauză, cel puțin până la pronunțarea unei sentințe care-l privește pe viceprimar.

Din câte am reușit să aflăm, acest lucru a fost posibil datorită unui act oficial venit „de sus", prin intermediul căruia se cere liniște până la aflarea unei hotărâri judecătorești definitive, astfel încât, legal, Ioan Rechețeanu să fie destituit.

Din această cauză, având în vedere cât poate dura un proces (nu e cazul să mai amintim nimic aici, subiectul fiind tratat de foarte multe ori până acum în paginile ziarului nostru), viceprimarul Zăbraniului are toate șansele să rămână în funcție până la sfârșitul mandatului, în 2004.

A. OLTEANU

ADRIAN MUREȘAN VA FI CHEMAT LA RAPORT

Membrii Biroului Municipal și președinții organizațiilor de cartier ai PRM Arad se vor întruni luni în ședință lărgită. Președinții de cartiere vor prezenta o dare de seamă și raportul de activitate pe ultimele luni. De asemenea, se va lua în discuție situația organizațiilor din Grădiște și Micălaca, la care sunt conduceri interimare, în vederea organizării de noi alegeri.

Invitat la ședință este consilierul Adrian Mureșan, care va trebui să-și prezinte activitatea din CLM și criteriul pe care se axează când votează proiectele de hotărâri.

D. ALBU

TACTICA RĂZBUNĂRILOR POLITICE

(Urmare din pagina 1)

„Cât e adevăr și cât minciună în legătură cu relațiile vicelui Falcă cu primarii pesediști nu avem de unde să știm - ceva zvonuri ne-au ajuns și nouă pe la urechi, dar nimic concret. Cert este că pesediștii atacați cu duritate de junele cel agresiv al politicii arădene, au hotărât să-i ia gâtul. Să ne amintim cu câtă voluptate a tăvălit-o Falcă pe prima doamnă a politicii pesediste din Arad, în persoana fostei aperiste Rodica Borza, prin colbul rubricilor de scandal din presa locală. Primarul Dorel Popa n-a scăpat nici el de limba ascuțită a viceului pedist, lucru care nu se uită... Așa se explică brusca aducere aminte despre trecute întâmplări și asmuțirea contabililor procurori de la Curtea de Conturi împotriva sa.

Politica răzbunărilor și a loviturilor sub centură este o mai veche practică a pesediștilor arădeni. Din mai multe surse mi-au parvenit date potrivit cărora, cei care le stau în cale pesediștilor, se trezesc cu potop de controlori la ușă. De practica intimidărilor se plâng oameni din variate zone ale spectrului politic și, culmea, chiar unii membri de frunte ai PSD Arad susțin că ar fi obiectul unor răzbunări de tip mafiot practicate de conducerea PSD.

Politica zăhărelului promovată de primarul Dorel Popa - președintele PSD Arad - în Consiliul Local Municipal, unde a reușit să adune vot majoritar, pare să nu mai dea roade. Consilieri devotați cu obedință până mai ieri, indivizi lipsiți de personalitate din unele partide de opoziție, se arată hotărâți să iasă de sub ascultarea supusă față de opresorii pesediști. Dacă unii consilieri municipali își vor ține unele promisiuni făcute în ultimul timp, ar fi posibil ca mașina de vot a primarului aflat (cam de multișor) în concediu în America să nu mai funcționeze cu aceeași iresponsabilă eficiență din timpul semnării faimosului (vom vedea noi cât de faimos se va dovedi în cele din urmă) contract, sau înțelegere, dintre CLM și americanii de la Centurymark. Contract-înțelegere despre care se aud lucruri neliniștitoare. Dar să nu ne grăbim!

CONCESIONAREA SALUBRITĂȚII A TRANSFORMAT CONSILIUL LOCAL LIPOVA ÎNTR-UN CIRC FĂRĂ BANI

☛ Primăria va trebui să plătească datoriile către Urbisserv ☛ Tentativa primarului Gherman de a înființa un nou serviciu de salubritate a eșuat

Consiliul Local Lipova s-a întrunit, joi, pentru a discuta (a câta oară?) despre situația societății de gospodărire comunală SC Urbisserv. Ședința a fost una incendiară, cu acuze, amenințări, înjurături și plecări ale unor consilieri, totul ca urmare a disputei (veche de câțiva ani) dintre primarul Petru Gherman și directorul Urbisserv, Vili Furdui. La punctul 5 de pe ordinea de zi, primarul Gherman a introdus un proiect de hotărâre, prin care urma să se înființeze un nou serviciu de salubritate, urmând ca acest serviciu să fie concesionat. Inițiativa primarului s-a lovit de refuzul consilierilor de a accepta această inginerie, în cele din urmă Primăria Lipova fiind obligată să-și plătească datoriile la Urbisserv și să prelungească contractul de salubritate cu această societate.

Certuri inutile

Până să se ajungă la punctul 5 de pe ordinea de zi, timp de trei ore (ședința a durat peste cinci ore) consilierii s-au certat, inutil spunem noi, unii părăsind chiar sala de ședințe. De fapt, a fost un permanent dute-vino, recordmanul ședinței fiind consilierul Ulpiu Tomuția, care a părăsit sala în trei rânduri, revenind, în cele din urmă, la sentimente mai bune. De la bun început trebuie să precizăm că toată ciondăneala din ședința de joi a CL Lipova era inutilă, întrucât nu se puteau întruni două treimi din numărul de consilieri aleși, pentru ca hotărârea cu privire la salubritate să fie legală. Din cei 19 consilieri aleși, la ședință au fost prezenți doar 13, și cum era imposibil ca cei 13 să voteze la fel, fapt arătat și de secretarul Primăriei Lipova, hotărârea nu avea cum să treacă.

Un oraș cu aer de comună

Problema înființării unui nou serviciu de salubritate a fost prezentată chiar de către președintele de ședință, consilierul Aliodor Drăgan, un tip extrem de sfătos și „cu vreme", cum se spune, consilier care a reușit, nu o dată, să încingă spiritele, ba mai mult, prin refuzul de a-i da cuvântul, l-a determinat pe consilierul Ewald Mihăescu să părăsească definitiv ședința. Aliodor Drăgan (PD) a făcut o istorie a societății, explicând de ce este nevoie de aprobarea proiectului, însă a fost întrerupt de colegul său de la PSD, Mircea Păduraru, unul din membri CA de la Urbisserv, care, cum s-a dovedit, era mult mai în temă. Mircea Păduraru a explicat inutilitatea înființări acestui serviciu, pentru că acesta există, SC Urbisserv fiind moștenitorul fostului serviciu public din cadrul Primăriei. În susținerea acestei poziții, consilierul Păduraru a prezentat acte de la Camera de comerț și hotărâri ale Consiliului Local.

Primăria și CL împing Urbisserv spre faliment

De fapt, problema salubrității din Lipova este cu totul alta și, încet, încet, consilierii lipovani și-au canalizat atenția spre situația reală. În iunie 2002, contractul dintre Primărie și Urbisserv, cu privire la prestarea de către societate a activității de salubritate în Lipova, a expirat. Cu toate că timp de două luni Urbisserv deși a prestat în continuare serviciul respectiv, iar Protecția Mediului a amenințat cu amenzi usturătoare, Primăria nu a mișcat nici un deget pentru a plăti sumele datorate și a prelungi contractul. **„E societatea noastră, ce facem, ne omorâm singuri ? Noi, consilierii, putem fi acuzați de reavoință în gestionarea societății, iar sindicatul ne poate da în judecată. Așa nu se mai poate. De două luni nu s-au plătit lucrările la Urbisserv, pentru că nu era contract. Dacă există ceva personal între domnii Gherman și Furdui, să iasă afară să se bată, nu discutăm aici probleme personale"**, a spus Mircea Păduraru.

Reavoința primarului Gherman

În acel moment, între Păduraru și primarul Gherman a avut un scurt schimb de replici, acesta din urmă cerând consilierului să nu-l mai jignească, după care s-a arătat **„profund impresionat de cele auzite"**. Petru Gherman a încercat să explice de ce salubritatea a rămas a nimănui, însă explicațiile au fost din nou pe lângă subiect. **„În iunie am venit cu proiectul privind concesionarea salubrității, pe care l-ați respins. Am făcut un caiet de sarcini și nici nu v-ați uitat pe el. Eu nu sunt obligat să fac proiecte, vă las pe voi"**, a spus Gherman, care nu a motivat, însă, refuzul de a prelungi contractul cu Urbisserv. Enervat de intervenția primarului, consilierul Viorel Popină i-a întors-o edilului șef: **„Primarul trebuia să ceară prelungirea contractului, nu concesionarea salubrității. Primăria are datorii de 270 de milioane de lei la Urbisserv, plus penalități de 40 de milioane. Cine plătește penalitățile, noi în nici un caz. Ați distrus societatea, pentru că v-ați preocupat de protecția socială, gunoiul ieftin, apa ieftină, iar Urbisserv a lucrat în pierdere. Urbisserv n-a mers în regres doar din cauza conducerii"**.

Opoziția suspectă a avocatei

Punctul culminat al ședinței l-a constituit momentul în care și-a făcut apariția în scenă avocata consiliului local (angajată pe lângă secretarul deja existent), care a părut că ține mai mereu partea primarului Gherman, deși ar fi trebuit să țină cu CL Lipova. Cu idei bine stabilite, cu interpretări după ureche ale legii (venite pe filiera primarului Gherman, idei care coincid dubios de mult cu cele ale junelui cu verighetă venețiană de la CJA), avocata respectivă a reușit să încurce și mai mult lucrurile, opunându-se, pe rând, prelungirii contractului cu Urbisserv sau la plătirea datoriilor Primăriei către această societate. Ba mai mult, avocata a găsit un text din legea 215, privind administrația publică locală (tot idei de la CJA), pe care, interpretându-l, a ajuns la concluzia că hotărârea privind Urbisserv nu poate fi votată de consilierii care sunt angajați ai acestei societăți și nici de cei ce sunt membri în Consiliul de Aministrație. De unde a scos respectiva doamnă aceste idei nu se știe. Cert e că, la Arad, Ovidiu Marian lucrează la GCA și votează bine merci, Dan Ivan lucra la Apă-Canal și vota liniștit, și exemplele ar putea continua. Ca să nu mai vorbim de cei care sunt în CA la societățile subordonate CLM sau CJA.

Enervați, din nou, consilierii au cerut ca hotărârea să treacă așa cum s-a propus, adică Primăria să plătească datoriile, iar contractul cu Urbisserv să fie prelungit până la 1 ianuarie 2003, urmând ca Prefectura să atace sau nu acest act.

„Dumnezeii măsii, o facem mâine!"

Viceprimarul Petre Toma, aflat de cealaltă parte a baricadei față de Petru Gherman, a încercat să liniștească spiritele și să propună o conciliere, în interesul societății Urbisserv și, mai ales, a localității Lipova. Toma a fost, însă, rapid întrerupt de președintele ședinței, Aliodor Dărgan: **„Urbisserv există pentru sprijinul politic pe care îl are"**. Atât i-a trebuit viceprimarului Toma, care s-a aprins ca la ședințele de partid ale defunctului PCR: **„Dacă vorbiți așa, eu părăsesc sala. Eu nu am făcut politică în Primărie. Urbisserv este a Consiliului local. Suntem obligați să prelungim contractul, dacă nu plătim amendă de 100 de milioane la mediu și eu cu domnul primar și dumneavoastră"**.

Gunoiul să devină „mărul discordiei"?

Nervii nu l-au iertat nici pe Aliodor Drăgan, care la cererea consilierilor de a face **„o pauză de o țigară"** a explodat: **„Dumnezeii măsii, o facem mâine ! Mai facem o extraordinară, ne întâlnim la o cafea, ridicăm mâna și adoptăm hotărârea"**.

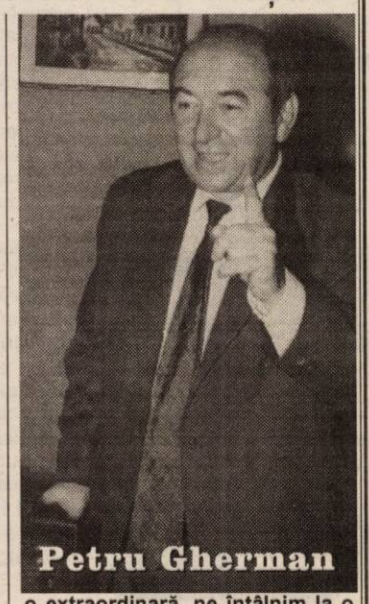

Petru Gherman

Primăria plătește, Urbisserv ridică gunoiul

După o scurtă pauză, consilierii și primarul Gherman (care trebuie să recunoaștem că în final a trecut peste orgolii și a acționat în interesul cetățenilor Lipovei) au căzut de acord, urmând să fie prelungit contractul până la începutul lui 2003. Mai mult, Primăria s-a obligat să plătească datoriile la Urbisserv, în perioada următoare.

Așa consilieri, așa oraș...

Ședința de joi s-a încheiat după mai bine de cinci ore de discuții, lăsând o pată neagră pe obrazul celor 13-14 consilieri prezenți. Necunoașterea legii, debandada, amenințările, înjurăturile sau atacurile la persoană, cam aceastea sunt calitățile majorității consilierilor, care s-au făcut de râs în spectacolul de doi bani, prezentat în fața reprezentanților mass-media. Cu așa o conducere, nici nu e de mirare că Lipova moare încet, că a ajuns un oraș fără viață, de care investitorii fug ca de râie. Nici nu e de mirare că un primar ca Petru Gherman, care timp de patru ani a fost contestat de lipovani, acuzat că nu a făcut mai nimic, a reușit să câștige din nou, în 2000, alegerile. Din păcate, primarul Gherman nu prea are concurență și, cu excepția a doi-trei consilieri, a dovedit că este cel mai pregătit dintre toți cei prezenți la ședința de joi. Așa cum spunem, cu astfel de aleși, lipovanii se vor trezi, în câțiva ani, că locuiesc într-o comună. Dovadă și faptul că mulți dintre locuitorii din orașul Lipova au ajuns să lucreze în comuna Zăbrani.

COSMIN MIHUȚA
Foto: ȘTEFAN MATYAȘ

UN BOB ZĂBAVĂ, VĂ ROG!

Poate v-ați întrebat, măcar o dată, de ce presa din România este preponderent critică. O explicație ar fi aceea că anormalitatea este mai incitantă. De asemenea, presa are obligația, prin însăși rațiunea sa de a fi, să semnaleze anormalul, nefirescul, abaterea de la lege și de la normele morale, forțând astfel revenirea la starea de normalitate. Pe de altă parte însă, mulți ziariști critică și din incapacitatea de a construi. Demolarea e la îndemâna oricui, dar să construiești ceva presupune să ai cunoștințe, să fii citit și informat, să ai minte. Dacă veți privi cu atenție presa din țară, veți constata că fapte notabile, de larg interes cetățenesc, nu-și găsesc locul în paginile ziarelor. Motivul? Nu prea au ziariști capabili de o analiză pertinentă a problemelor economice. N-am văzut, bunăoară, nicăieri, un bilanț al guvernării actuale. Critici pe probleme mărunte, critici răutăcioase, pornite să desființeze ceva ori pe cineva, da. Dacă guvernarea cabinetului Năstase a făcut și ceva bine, asta nu a aflat cetățeanul de nicăieri. Și nu va afla tocmai pentru că un asemenea demers ar presupune muncă serioasă, documentare, discernământ, capacitate de analiză și sinteză. Or, să dai cu barda cuvintelor nu presupune nici un efort - dai cale slobodă cuvintelor și gata.

Nu este întâmplător deloc faptul că și cetățeanul ajunge la aceeași atitudine, la convingerea că nimic nu se face bine în țara asta, că direcția spre care ne îndreptăm e greșită etc. Vorbește după cum scrie presa și după tonul dat de televiziune. Nu este întâmplător nici faptul că

Accente

întrebați, într-un sondaj recent, dacă guvernarea actuală a făcut ceva pentru ei, dacă pot numi măcar un lucru pozitiv, cetățenii au răspuns, în marea lor majoritate că nu s-a făcut nimic. Problema nu se pune în sensul de a apăra guvernarea actuală, ci se pune ca atitudine onestă și, nu în ultimul rând, profesionistă față de orice guvernare, față de orice lege, hotărâre etc.

***Penuria de ziariști rasați, bine pregătiți, împinge presa și spre atitudini, subiecte, sintagme pompieristice, care fac modă scurtă. Bunăoară, astăzi e la modă să se vorbească despre „baroni". Nu veți găsi un ziar românesc în care să nu apară acest termen. Tot așa s-a vorbit de „E"-urile din produsele alimentare și tot scurtă a fost și moda „E"-urilor. N-am văzut nicăieri să fie dezvoltată problema, să fie aprofundată și explicată pentru cetățean, încât acesta să știe să aleagă să se protejeze. S-a mai scris, s-a mai făcut vâlvă pe la știrile TV despre pericolul pe care îl reprezintă mezelurile făcute din carne dezosată mecanic, dar nimeni n-a informat dacă sunt și producători care nu recurg la acest procedeu. Avem și noi, la doi pași de Arad, Combinatul Agroindustral Curtici, unde produsele, mezelurile sunt făcute la standarde acceptate în Uniunea Europeană, fără „E"-uri înspăimântătoare, fără dezosare mecanică. Știe cineva? Poate, o mână de oameni. A căutat presa asemenea producători, ca să-l protejeze pe cetățean? N-a căutat, fiindcă a vorbi de „E"-uri e destul să iei în mână o știre Mediafax, pe când a căuta producători care pun sau nu pun în pericol sănătatea oamenilor presupune oareșce efort.*

Ce am urmărit cu aceste rânduri? Să fiu onest cu cetățeanul și să-i spun că nici noi nu suntem (încă) atât de atenți cu el. Și nici atât de profesioniști pe cât ne pretindem. După cum, măcar pentru noi, cei din presa arădeană, ar putea fi un îndemn spre un bob zăbavă de meditație: ce și cum să facem pentru a fi de și mai mare folos celui pe care pretindem că-l slujim. Adică, cetățeanului.

TRISTAN MIHUȚA

Din nou despre parcarea cu plată din Arad

Deși avea doar la doi pași un sistem foarte bun

PRIMĂRIA A PREFERAT PARKTRONICUL!

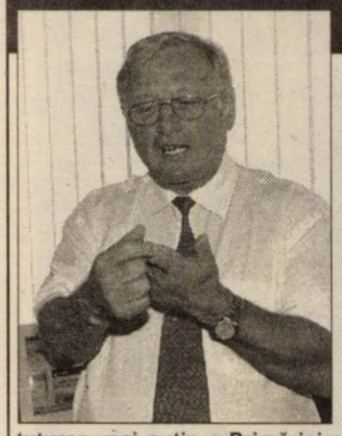

Scandalul parcării cu plată din Arad se amplifică de la o zi la alta, sistemul necesitând ajustări evidente și imediate. Treabă care - culmea! - sare în ochii tuturor, mai puțin a Primăriei care nu știu cum se face că n-aude și nu vede nimic! Asemenea ei și Consiliul Local care așteaptă să-i dea cineva un brânci spre a pune piciorul în prag și a lua măsurile care se impun. Ce-i drept că Primăria este legată printr-un contract de firma Parktronic, dar ca orice contract și acesta poate fi reziliat sau modificat dacă el nu se vădește viabil. Și contractul cu Parktronic este clar că este neviabil. Și este neviabil pentru că așa cum s-a văzut în luna de când se aplică el este în detrimentul Aradului și al arădenilor, lucru cu care, parțial este de acord și societatea „Belsirim Automotive" și care s-a arătat disponibilă la renegocierea contractului. Ce se așteaptă atunci? Am vrea să nu fim înțeleși greșit. Nu cere nimeni desființarea firmei Parktronic, la urma urmelor aceasta a investit totuși bani grei în afacerea cu parcarea, ci doar remedierea disfuncționalităților care provoacă atâtea nemulțumiri.

Discutând în stânga și în dreapta în legătură cu atât de nepopularul sistem de parcare cu plată din Arad am avut surpriza să descoperim că **în Arad există**, și nu de azi și nici de ieri, **o reputată firmă care se ocupă, printre altele și de construirea unor automate pentru vânzarea tichetelor de parcare.** Pe scurt este vorba despre **cunoscuta firmă „INFOTON" din Arad, cunoscută și recunoscută de altfel în toată țara** pentru aparatele pentru cartele telefonice pe care le realizează pentru Romtelecom. Ca o curiozitate, dar nu numai, firma soliță și de nivel european se pregătește să scoată pe piață un nou tip de aparat pentru cartele telefonice care va pune la dispoziția amatorilor trei tipuri de cartele telefonice: în valoare de 80.000 de lei, de 100.000 de lei și de 135.000 de lei, Infoton 3R remarcându-se și prin alte calități (acceptă 4 tipuri de bancnote și două de monezi și dă restul în monezi dacă este cazul), primul aparat de acest fel urmând a fi montat peste câteva zile în fața magazinului „Noul Stil" din Arad.

Ținând seama de experiența în domeniu și mai ales de ceea ce **„Infoton"** a realizat, între care, repetăm, și automate pentru tichete de parcare am purtat o discuție pe această temă cu **patronul și managerul general al firmei, dl. EMIL GIURGIU.**

– Ce părere aveți, d-le Giurgiu, despre scandalul iscat de noul sistem de parcare cu plată din Arad?

– Teoretic era de așteptat, întrucât orice lucru nou provoacă o anume rezistență, dar în acest caz treaba este mai complicată în sensul că sistemul conține, evident, unele neajunsuri care însă se pot remedia. Dacă se vrea. La ce aș dori să mă refer mai întâi? Firește, la mult discutata chestiune a timpului de parcare, la acea oră pe care o folosești, n-o folosești trebuie s-o plătești.

– Directorul firmei Parktronic spune că așa sunt dimensionate aparatele...

– Nu contest, dar orice aparat poate fi făcut să răspundă la ce comenzi vreau eu. Și apoi, fără nici o răutate, mi se pare că aceste aparate sunt prea masive și prea sofisticate pentru acel lucru simplu care li se cere: un banal tichet de parcare!

– Deci, se pot constitui și la noi aparate care să elibereze cartele și pentru subdiviziuni ale orei așa cum am văzut în Franța, în Blois, de pildă, un orășel ceva mai mic ca Aradul și unde aparatele pentru taxat - pe jumătate cât cele din Arad - eliberau tichete de parcare pentru 10 minute, 15, 25, 35, 45, o oră și două ore.

Cam așa arată sistemul de „convingere" folosit de Parktronic - o idee chiar câinească!

– Nu că nu se pot construi asemenea aparate, dar firma noastră construiește astfel de aparate, aparate care funcționează deja în unele orașe.

– Printre care și în Sibiu după câte am aflat...

– Exact, și în curând și la Turnu Severin, noi furnizând aparatul la cerințele și specificația primăriei de acolo.

– Cum de n-a aflat Primăria din Arad de această realizare a dv.?

– A aflat, cum să nu afle, noi trimițându-i încă de anul trecut un prospect cuprinzând caracteristicile și avantajele aparatului, ofertă la care însă nu am primit nici un fel de răspuns, nici măcar unul, așa, de politețe...

– Cum de nu ați participat la licitația pentru parcarea din Arad organizată de către Primărie?

– Pentru că nu am știut, fiind prins cu câteva treburi care nu sufereau amânare.

– Dacă ați fi participat la licitație dv. ce ofertă ați fi făcut?

– Oricum, altceva, respectiv ca noi să avansăm aparatele, mai precis să le închiriem contra unui comision negociabil și rezonabil, iar Primăria să se ocupe de întreg managementul activității începând cu marcarea locurilor pentru parcare, cu tipărirea și difuzarea tichetelor și terminând cu stabilirea unităților de timp de parcare ca și a prețului acestora.

– Stați puțin: dv. puteți construi aparate de eliberat tichete de parcare și pentru mai puțin de o oră?

– Evident, un asemenea aparat putând dispune de două, trei sau patru posturi, știu eu, unul pentru tichete de 10 minute, de culoare verde, să zicem, spre a le deosebi de celelalte, unul pentru tichete (roșii) de 25 minute, un altul pentru tichete (albastre) de 45 de minute și, în sfârșit, un al patrulea pentru tichete (galbene) de o oră, treaba Primăriei fiind doar aceea de a stabili numărul acestor subdiviziuni orare ca și tariful lor. Normal că aparatul marchează pe tichet toate datele necesare de identificare: anul, luna, ziua și intervalul orar pentru care este valabil.

– Deci, dacă eu am o treabă în centru care durează 10 minute îmi cumpăr de la unul din aceste automate un asemenea tichet pe care îl așez pe bord, la vedere spre a putea fi vizualizat de către inspectorii de parcări.

– Întocmai. Și eu aș merge mai departe renunțând la sistemul blocării roților cu acea umilitoare „gheară" înlocuindu-l - acolo unde este cazul - cu o înștiințare de amendă, aplicată pe parbriz, așa cum procedează, de pildă, gardienii publici.

– Într-adevăr, chestia cu blocarea unei roți cu acea „gheară" de oțel este primitivă și profund jignitoare și ea nu se mai aplică cred niciunde în Europa civilizată!

– Apropo de aceasta. Mai zilele trecute, pe bulevardul principal, dincolo de Primărie, am văzut un autoturism cu însemne de Elveția care avea roata blocată de către „vigilenții" de la Parktronic, bietul șofer neștiind cu ce a greșit și spre a povesti probabil dincolo ce a pățit în România a fotografiat de mai multe ori „minunea"!

Automatul pentru tichete de parcare produs la Arad, dar care se folosește oriunde în țară, mai puțin la Arad din motive pe care doar Primăria le știe!

– Chiar „minune", de la acest gen de „minune" ca și de la altele asemănătoare trăgându-ni-se nouă renumele pe care îl avem în prezent în lume!

– Ceva asemănător cu elvețianul am pățit și eu recent la Szeged, dar cu un final total diferit. Astfel într-una din zile ajungând de dimineață în oraș și necunoscând limba maghiară am parcat fără a ști că acolo parcarea este cu plată. Am aflat aceasta când m-am întors, după două ore, la mașină și când am găsit pe parbriz o înștiințare de amendă de 3.000 de forinți. Ce era să fac? Am greșit și ca atare am achitat amenda fără să comentez. O sumă destul de piperată pentru un român, dar care, oricum nu se compară cu lucrul acesta câinesc care se întâmplă în Arad pentru aceeași faptă, respectiv blocarea roții mașinii!

– La noi, nu numai că îți blochează mișelește roata, dar trebuie să vii tocmai în centru, la sediul societății pentru a plăti amenda și abia după aceea scapi de acea blestemată „pisică".

– Să sperăm că lucrurile se vor îndrepta.

– Asta speră tot Aradul de mai bine de o lună de zile, dar deocamdată nu se observă nimic.

MIRCEA DORGOȘAN
MARCEL CANCIU

CINE ALEARGĂ DUPĂ FUNCȚII?!

Ne-a parvenit la redacție cererea prin care medicii Rancu Tiberiu și Faur Mircea solicită Biroului Executiv Județean al P. S. D. să fie numiți șefi la Direcția Județeană de Sănătate Publică și, respectiv, la Spitalul Județean, în locul medicilor dr. Ioan Crâsnic și dr. Dorin Lazăr.

Pentru susținerea cererii denigrează instituțiile medicale arădene, Colegiul medicilor, medicii cadre universitare care predau în cadrul Facultății de Medicină.

Același Faur Mircea în 1997 îl denigra pe dr. Ioan Crâsnic în fața PNȚCD-ului al cărui simpatizant era. În același an, la propunerea conducerii penețecediste din Arad, Ioan Crâsnic este schimbat din funcție de ministrul țărănist al sănătății.

Despre cei doi solicitanți ai posturilor, respectiv Rancu și Faur, ministrul sănătății are o părere formată, care nu are în vedere „meritele" celor doi de purtători de genți, curățători de scame de pe hainele șefilor, prieteni ai delațiunii.

Iată, stimate cadre din corpul medical arădean, cine dorește să vă conducă. Cu toții știți mai mult despre medicii Rancu și Faur decât poate suporta hârtia.

Reporter

***

„Către
Biroul Executiv Județean al P. S. D. Arad

Subsemnații dr. RÂNCU TIBERIU și dr. FAUR MIRCEA, membri PSD, Vicepreședinți ai Organizației Județene respective Organizația Municipală PSD Arad responsabili cu problemele sociale dorim să vă aducem la cunoștință că suntem adepții principiului de a avea profesioniști adevărați în Conducerea DSP Arad și ne surprinde articolul din ziarul local Observator din 16.08.2002 referitor la demisia colegului nostru dr. CRASNIC IOAN din funcția de director al DSP Arad.

Referitor la instituția Colegiului Medicilor această instituție democratic aleasă este forul profesional al tuturor medicilor și nu are alte atribuții în desemnarea directorului DSP.

De asemeni cadrele didactice ale Universității private Vasile Goldiș din Arad din cadrul facultății de Medicină sunt foarte puține numeric care își desfășoară activitatea nemijlocită în spitalele Arădene, raportate la o facultate de Medicină de stat unde cadrele didactice universitare au cu totul alt statut și subordonare decât relația particulară între Universitatea privată sus amintită și DSP.

În paranteză vă reamintim că numărul acestor cadre didactice locale sunt aproximativ 7-8 persoane dintre care 2: dr. Crâsnic Ioan și dr. Lazăr Dorin nu au confirmat în decursul ultimilor ani menegementul instituțiilor pe care le-au condus, ultimul dr. Lazăr fiind destituit din Ordinul de atunci al Ministrului Sănătății din noiembrie 1998, incompetență menegerială și nu credem că ei sunt cei mai abilitați pentru a fi consultați pe această temă, Desemnarea directorului DSP Arad.

Revenind la cadrele didactice ale acestei facultăți mai amintim că ele au un statut ambiguu față de cadrele didactice ale facultăților de Medicină de stat din țară care au Carte de Muncă la sediul facultăților și sunt salariații Ministerului Educației și Cercetării.

Celelalte cadre didactice de la această facultate de Medicină sunt profesori itineranți majoritatea pensionați pentru limită de vârstă de la facultățile de Medicină de stat din țară, necunoscând amănunțit activitatea medicilor din municipiul și județul ARAD.

Dorim să reamintim celor care nu cunosc realitatea din PDSR-ul Arădean De la campania electorală din anul 2000 că noi am avut o strategie electorală respectând principiile de bază ale social-democrației și protecției sociale a PDSR, alcătuind o echipă de medici pe care am pregătit-o să preia în cazul câștigării alegerilor generale mandatul precedentei administrații în care l-am inclus și pe dr. Crâsnic Ioan dar nu neapărat în postul solicitat în mod expres de domnia sa cel de director al Spitalului Județean Arad, pe care la deținut în perioada 1990-1997 cu rezultate nesatisfăcătoare de-a lungul acestei perioade.

Nu dorim să vă mi amintim „mijloacele specifice" pe care le-a utilizat sus amintitul împreună cu fostul prefect al județului Pele și al deputatului Zăvoianu dar vă recomandăm ziarul Observator din 17.08.2002, interviul acordat de fostul director al DSP Arad, dr. Vancu Eugen despre aceste „metode" de nominalizare a echipei medicale.

Desigur funcța de director al DSP pe lângă înaltul profesionalism impune și un suport politic de apartenență la acest partid și de aportul adus dea lungul anilor în activitatea politică.

Doresc să menționez în încheiere că ne propunem o echipă complexă, cu oameni responsabili, cu experiență practică în domeniul medical cu rezultate profesionale confirmate și o colaborare reală cu celelalte instituții medicale din Arad, Colegiul Medicilor, C. J. A. S. cât și cu Instituția Prefecturi cât și consultarea PSD în toate deciziile luate în încercarea de a recupera până la alegerile viitoare situația critică din sănătatea arădeană pe care nu noi am creat-o.

Arad, 17.08.2002

Dr. RANCU TIBERIU
Dr. FAUR MIRCEA"

N. R.: Am respectat întocmai ortografia originală utilizată de cei doi medici.

MAICA DOMNULUI - OCROTITOAREA CREȘTINILOR

Dacă la 1 Septembrie a început un nou an bisericesc, la 8 Septembrie întreaga Biserică Ortodoxă sărbătorește „Nașterea Maicii Domnului", Cea prin care avem mijlocire către Dumnezeu.

Biserica Ortodoxă păstrează cu sfințenie cultul Maicii Domnului pe care o numește „mai cinstită decât Heruvimii și Serafimii" datorită planului veșnic a Lui Dumnezeu de-a o alege purtătoare și Născătoare a Fiului Său, care să aducă pentru toți mântuirea.

Fecioara Maria este cea mai curată și mai aleasă dintre Fecioare, aleasă de Dumnezeu ca să devină scaun și tron, cer al Fiului Său, purtătoare a harului.

Părinții ei, sfinții Ioachim și Ana i-au dat o educație aleasă iar de la vârsta de 3 ani au dăruit-o la templu pentru a-l sluji lui Dumnezeu.

Alegerea ei de-a fi pururea lângă Dumnezeu a înălțat-o deasupra tuturor fecioarelor și maicilor din lume, deasupra cetelor înregești devenind Maica Lui Dumnezeu.

Odată cu Nașterea Sfintei Fecioare se deschide perspectiva răscumpărării din păcat prin venirea în lume a lui Mesia. Ea este aleasă să-L nască pe Mântuitorul Lumii.

În predica pe care o rostește la praznicul „Nașterii Domnului" Sfântul Ioan Gură de Aur spune: „după cum un meșter, când găsește o materie foarte folositoare, lucrează din ea cel mai frumos obiect, tot astfel și Hristos când a găsit sfânt și trupul și sufletul Fecioarei și-a construit Lui însuși templu".

Aceste cuvinte deosebite arată ce fel de prețuire trebuie să-i dăm și noi Maicii Domnului, cât de mult trebuie să o avem în suflete și în rugăciune.

Vechiul Testament vorbește prefigurat despre Maica Domnului, despre calitățile și rostul ei în istoria mântuirii. Astfel psalmistul David în psalmul 44 o vede pe Maica Domnului în ceruri ca pe o împărăteasă „de-a dreapta" Lui Dumnezeu îmbrăcată în haină aurită și preaînfrumusețată. Proorocul Isaia o numește Născătoarea de Dumnezeu iar Iezechil o prezintă ca pe o poartă a templului prin care vom primii mântuirea.

Profețiile au fost împlinite odată cu venirea ei în lume și prin acordul ce și L-a dat în fața îngerului Lui Dumnezeu: „fie mie după cuvântul tău".

Prin aceasta devine „binecuvântată"; „plină de har" Noua Evă, mama întregii umanități înfiindu-ne pe toți în Iisus Hristos. Sfânta Fecioară datorită Harului Lui Dumnezeu rămâne pururea Fecioară, și aceasta în mod real fiindcă nu a născut un simplu om ci pe Fiul Lui Dumnezeu.

Ea este ocrotitoarea noastră neînfricată, este mijlocitoarea noastră către Dumnezeu, este păzitoarea și apărătoarea noastră și pentru aceasta trebuie să o cinstim și să ne rugăm neîncetat.

Să ne-ndreptăm pașii spre Maica Domnului, în Biserici și Mănăstiri la Liturgie și în ceas de seară când la „apusul soarelui văzând lumina cea de seară lăudăm pe Tatăl și pe Fiul și pe Sfântul Duh Dumnezeu" iar Maicii Domnului să-i zicem: „Bucură-te mireasă pururea Fecioară" Amin!

Diecezana Arad între trecut, prezent și viitor

Locuitorii municipiului și județului Arad știu că pe strada Eminescu există actualmente o prăvălie cu acest nume și care comercializează obiecte de cult bisericesc necesare desfășurării activității bisericești aparținând de dreapta credință a ortodoxiei române.

Mai puțini știu însă că această instituție - pentru că instituție este de fapt - are o vechime de peste 100 de ani, și că în acest timp a fost un factor catalizator în menținerea trează a conștiinței ortodoxe în Ardealul nostru românesc.

Se știe cu certitudine că Tipografia sau tipăritura cum i se spunea a fost fondată de către ilustrul Episcop al Aradului, Ion Mețianu. Există și o stradă cu același nume, Lipscanii Aradului ce leagă Piața Avram Iancu de Piața Catedralei. La 1876, ilustrul Episcop a dispus cumpărarea unei tiparnițe la Viena și care a fost adusă în Arad și instalată la subsolul și parterul unei case ce aparținea Episcopiei de pe strada Eminescu. Odată cu tiparnița au venit și doi lucrători nemți care au rămas până la moarte, slujind aici și fiind devotați muncii pe care o făceau și laturei educative a acesteia. Ei se numeau Kraft Zimmermann și Walter Schelling. Primul dintre ei s-a căsătorit la Șofronea, iar în cimitirul acestei comune se găsește al său mormânt. La început tiparnița scotea anual calendare de perete, iar doi ani mai târziu și calendare tip carte. La 1890 s-a dispus tipărirea unor cărți de format mic, urmând să facă parte din colecția „Cartea bunului creștin". De-alungul vremii, biblioteca se completa anual cu câteva titluri nu numai din domeniul religiei ci și al culturii generale. Ca unul ce am în întregime această colecție, pot enumera câteva titluri: **Drumul crucii, Liceeni odinioară** de I. Agârbiceanu, **Patru zile în Ardeal** de Constantin Stere, **Fețele unui veac** de Tudor Vianu, **Sub steag străin** de Alex. Ciurea, **Orizont și stil** de Lucian Blaga și altele. În 1948 instituția a intrat sub deosebita grijă a „băieților cu ochi albaștri" care au făcut diverse percheziții, interzicând apariția cărților.

În prezent, Diecezana ființează sub egida Episcopiei Aradului având ca promotori pe părintele vicar Iacob Bupte și părintele consilier cultural Vasile Pop, totul sub coordonarea I.P.S. dr. Timotei Seviciu.

Sperăm ca după terminarea Catedralei, această prodigioasă și prestigioasă instituție să redevină ce a fost, spre folosul creștinismului ortodox și spre sufletească bucurie a noastră, a tuturor.

prof. SEPTIMIUS PĂCURARIU

Primul hram al noii biserici greco-catolice

„Nașterea Sf. Fecioare Maria"

După 54 de ani, credincioșii greco-catolici din Arad sărbătoresc primul Hram în Biserica nou construită din parohia Arad Centru.

Toți doritorii și binefăcătorii sunt bineveniți la programul de rugăciune:

- **Sâmbătă** - ora 17,15 Sf. Rozar, Mărturisiri; ora 18,00 Vecernia solemnă; ora 18,30 Meditație
- **Duminică** - ora 8,30 Mărturisiri; ora 9,00 Sf. Rozar; ora 10,00 Sf. Litughie solemnă; ora 19,00 Binecuvântarea euharistică

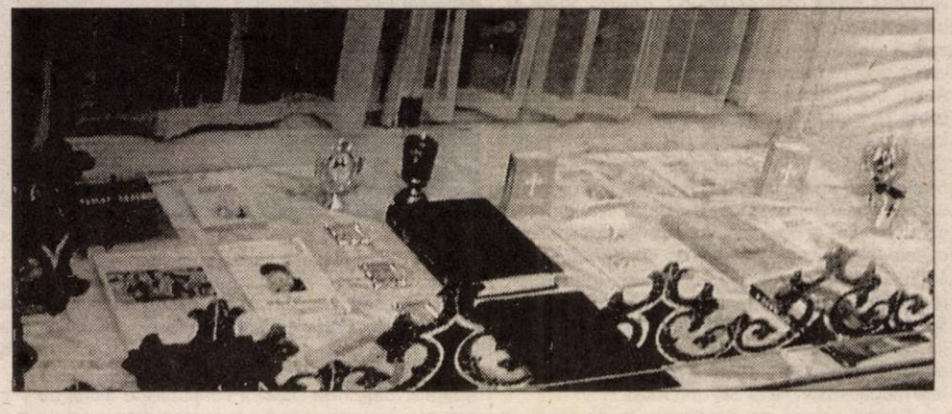

Rugăciune

de Mihai Eminescu

Crăiasă alegându-te
Îngenunchem rugându-te,
Înalță-ne, ne mântuie
Din valul ce ne bântuie;
Fii scut de întărire
Și zid de mântuire,
Privirea-ți adorată
Asupră-ne coboară,
O, maică prea curată
Și pururea fecioară,
Marie!
Noi, ce din mila sfântului
Umbră facem pământului,
Rugămu-ne-ndurărilor
Luceafărului mărilor;
Ascult-a noastre plângeri,
Regină peste îngeri,
Din neguri te arată,
Lumină dulce, clară,
O, maică prea curată
Și pururea fecioară,
Marie!

Pagină realizată de **VASILE FILIP**
FOTO: ȘTEFAN MATYAȘ

VALOAREA UMANĂ

„Atât de mult a iubit Dumnezeu lumea, încât a dat pe singurul său fiu, ca tot ce crede în El să nu piară, ci să aibă viață veșnică" (conf. Ioan, 3, 16)

Valoarea, calitate intrinsecă a ființelor sau lucrurilor, produs al unui factor spiritual transcendent, vizează prioritativ elementul uman. Concretizăm:

- pentru om s-au deschis zorile și lumina;
- pe om l-a creat Meșterul universal în finalul creației Sale, după ce, anterior, a creat tot ce a fost necesar pentru el;
- pe om l-a înzestrat Arhitectul primordial cu suflet nemuritor, asemănându-l cu El. Dacă pe plan somatic, trupesc ne asemănăm cu animalele, pe plan spiritual ne asemănăm cu Dumnezeu, prin suflet;
- pe om l-a creat Dumnezeu să stăpânească lumea, catalogându-l o reală coroană a creaturilor.

Lucru pe care îl recunosc și filozofii ce definesc omul ca „măsură a tuturor lucrurilor" sau „capitalul de cel mai mare preț", cum îl definea Marx, fără să specifice, însă, că adevărata valoare rezidă în sufletul lui, nu în trupul efemer.

Dar adevărata valoare a omului în fața lui Dumnezeu, constă în jertfa Fiului său pentru mântuirea omului, după citatul evocat la evanghelistul Ioan, cap. 3, verset 16: „Așa de mult a iubit Dumnezeu lumea, încât și Fiul său l-a dat, ca tot ce crede în El să nu piară, ci să aibă viață veșnică."

Dacă creația Lui Dumnezeu, denotă superlativă înțelepciune, creația purtând atributele Creatorului, jertfa Lui Iisus denotă marea iubire a Lui Dumnezeu pentru speța umană și implicit valoarea omului în fața Lui Dumnezeu.

Ne întrebăm: care supus ar putea pretinde stăpânului său, să-și sacrifice unicul fiu pentru salvarea lui?

Iată, pentru ce, jertfa Fiului reprezintă punctul culminant al iubirii Lui Dumnezeu pentru om și al valorii acestuia, cum afirma poetul:

„Cum a putut să-ncape laolaltă / Atâta chin și-atâta bunătate / Se minunează mintea și nu poate / Să te urmeze-n lumea Ta înaltă"/.

Și tot din dragoste de om, vizând valoarea acestuia, Dumnezeu a ridicat din mijlocul muritorilor de rând, ce bătătoresc vremelnic țărâna planetei, până la treapta de născătoare de Dumnezeu, pe Fecioara Maria, a cărei naștere trupească noi o sărbătorim la 8 septembrie în fiecare an. Spre deosebire de anul civil, care începe la 1 ianuarie, anul bisericesc începe la 1 septembrie. Și prima sărbătoare din calendarul bisericesc este nașterea Maicii Domnului, „începătura mântuirii noastre", cum afirmă troparul Buneivestiri.

Mesajul evanghelic din duminica actuală ne vorbește despre suprema valoare atribuită de Dumnezeu, omului. „Noblețea obligă", zice o apoftegmă franceză. Întrebarea: cum răsplătim noi, oamenii, valoarea pe care ne-a acordat-o Dumnezeu?

Preot
TEODOR PONEAVĂ

Fotbal - preliminariile C.E. din 2004

AVEM NEVOIE DE UN DEBUT CU DREPTUL

- Astăzi, de la ora 21,15: Bosnia-România

Fotbalul românesc are nevoie ca de aer de o calificare la turneul final al Campionatului European din 2004, după ratarea „mondialului" asiatic. Pare un clișeu dar e crudul adevăr. Iar generalul Iordănescu știe foarte bine acest lucru. Altfel, nu ar fi acceptat această provocare. Într-o grupă în care România - conform calculelor hârtiei - se bate cu Danemarca și Norvegia pentru un loc sub Soarele lui Euro 2004, reprezentativa Bosniei poate fi surpriza. Sperăm noi, după meciul contra „tricolorilor".

În această seară, la Sarajevo, pe stadionul Kosevo (36000 locuri), România va avea un meci greu, deoarece, Bosnia vrea cu orice preț să păsească cu dreptul. Vedeta bosniacilor, Salihamidzic, declară că românii n-au nici o șansă de victorie, ci poate, la un egal norocos.

Chiar și fără Lobonț, Adi Ilie ori V. Moldovan, reprezentativa noastră are destule individualități de marcă, ce pot face diferența. Unele declarații ale jucătorilor se cam bat „cap în cap". În vreme ce Cosmin Contra ori Adrian Mutu nici nu concep să nu câștigăm la Sarajevo (**„Nu ne interesează declarațiile gazdelor, potrivit cărora nici o echipă nu va câștiga la Sarajevo. Noi le vom răspunde pe teren, cu o victorie"**), „portughezul" Marius Niculae spune că nu ar fi o tragedie dacă nu vom câștiga, deoarece suntem abia la începutul campaniei de calificare. Așa o fi, nu zicem, dar un pas cu dreptul ar fi ideal în perspectiva duelului cu țările nordice. Apropo de acestea, Norvegia și Danemarca se vor întâlni la Oslo - într-un meci care noi, am vrea să se încheie la egalitate - în vreme ce, reprezentativa Luxemburgului va sta.

Vom risca și vom „forța" prezentarea primului 11 „tricolor": Stelea - Contra, Gică Popescu, Filipescu, Chivu - Cernat, Rădoi, D. Munteanu, Mutu - M. Niculae, Ganea.

Să mai spunem că jocul cu Bosnia - Herțegovina este unul în premieră, pentru România fiind a 72-a țară întâlnită într-un meci oficial sau amical.

Partida care va începe la **ora 21,15 și va fi transmisă în direct pe TV România 1** va fi arbitrată de o brigadă portugheză, având la centru pe Lucilio Cardoso Cortez Batista.

DANIEL SCRIDON

DIVIZIONARELE C ARĂDENE, ÎN CĂUTARE DE PUNCTE ALBE PENTRU ZILE NEGRE

Astăzi, de la ora 11,00 se dispută a doua etapă în cadrul Diviziei C de fotbal. Împărțite în două serii, echipele arădene se luptă pentru o cauză mai bună, deoarece nu se pot ajuta între ele, deci totul trebuie făcut pe cont propriu. De exemplu, joi, Frontiera Curtici a reușit să-și mai ajusteze „adevărul", reușind un egal la Sighetu Marmației. Alte două echipe din județul nostru vor evolua în deplasare, iar două, pe propriul teren. Așadar...

F.C. TELECOM - JIUL PETROȘANI

Un adevărat derby va avea loc în Micălaca. Gazdele, după un reconfortant 6-2, la Teiuș, vor face totul pentru a realiza încă o victorie, iar prima poziție în clasament nu-i poate scăpa. Dincolo, Jiul Petroșani, o candidată certă la promovare, vine după 3-0, acasă, cu Marmosim Simeria. Așadar, un meci „pe viață și pe moarte", din care sperăm să iasă victorioși arădenii.

Antrenorul Marius Grad ar putea trimite în teren următorul unsprezece: Sabău-Toma, I. Arman, Grad, Szelellky-Oprescu, Szilyer, Vuin, Militaru-N. Mitu, Ardelean.

TRICOTAJE INEU - VICTORIA CAREI

Deși au pornit cu stângul în noul campionat, elevii antrenați de orădeanul Sorin Cigan sunt hotărâți să arate că pot mai mult decât au arătat în prima etapă. E cert, pentru cei de la Tricotaje, Victoria Carei este o necunoscută, căci repartizarea seriilor a dus-o pe formația ineuană în partea de nord-vest a țării. Totuși, cu o mobilizare generală, punctată și cu ceva goluri, formația gazdă își poate trece în cont toate cele trei puncte puse în joc. Antrenorul Sorin Cigan va trimite în teren, cel mai probabil, următoarea formulă: Irimia-Cristea, Jurcă, Halasz, Rus, Bunaciu-Georgiu, Abrudean, Iambor-Pantea, Mitiți.

„M-ai «scos» în prima etapă, fă-o și a doua oară" - pare a-i spune Marcel Coraș, atacantului său, Călin Mariș

MINERUL URICANI - WEST PETROM

O altă necunoscută a seriei este Minerul Uricani, însă e cert că orice meci contra ortacilor este greu. Surprinzătoarea victorie a „petroliștilor", prin prisma scorului categoric, din prima etapă, ne face să credem că fața celor de la West Petrom nu este aceea arătată în „amicale". Tinerețea jucătorilor antrenați de Francisc Tisza poate oferi un atu formației din Pecica, în acest campionat, cu toate că în Valea Jiului viața e foarte dificilă. Dacă Schela de Petrol se va implica serios în viața echipei, alături de ceilalți sufletiști de lângă club, atunci - cu siguranță - West Petrom ar putea face o figură frumoasă, infirmând „calculele hârtiei", care o și dau retrogradată.

Primul unsprezece pe care antrenorul Francisc Tisza îl va trimite în teren va fi, probabil, următorul: Bonta-Cioară, Iova, Roșu, Sighete-Sârbuț, Ponta, Vezan, Anca-Sas, Fritea.

INTER PETRILA - A.C.U. ARAD

Două echipe cu obiective total diferite, se întâlnesc într-o luptă cu adevărat aspră. Inter Petrila pare o echipă mică, modestă, care în prima etapă a pierdut clar la Pecica, iar ca indiciu, să spunem că în campionatul trecut, Petrila a mai fost surclasată o dată la Arad, chiar de A.C.U., scor 6-0.

Suntem convinși, Lung et comp. vor toate puctele puse în joc, deoarece echipa oaspete vrea Divizia B, chiar dacă nu o spune răspicat. Iar acum există premise de a învinge.

Aproape sigur, antrenorul Marcel Coraș va alinia următorul unsprezece: Zaharia-Oprean, Lung, Bâgu-Folea, C. Vizitiu, Aslău, Boloș, Pavel-Stefăligă, Mariș.

Multă baftă, tuturor echipelor arădene implicate în acest week-end în partide dificile.

LEO SFÂRA

C.M. de baschet masculin

DUPĂ ARGENTINA ȘI IUGOSLAVIA A PUS „CAPAC" AMERICANILOR

În ultimul meci al grupei, S.U.A. a pierdut în fața Argentinei cu 80 - 87. Ieri, în sferturile de finală, selecționata americană, o favorită certă la câștigarea titlului, a fost învinsă de Iugoslavia cu 78 - 81, ratând astfel prezența în semifinalele C.M. ce se desfășoară la Indianapolis. Celelalte rezultate înregistrate în „sferturi" sunt: Germania - Spania 70 - 62, Argentina - Brazilia 78 - 67, Noua Zeelandă - Porto Rico 65 - 63. Meciurile din semifinale dintre Iugoslavia - Noua Zeelandă și Germania - Argentina, precum și finala sunt transmise de TVR 2 astăzi, respectiv duminică noaptea.

A. C.

Baschet feminin

ÎNFRÂNGERE ÎN UNGARIA PENTRU B.C. ICIM

Echipa vicecampioană a țării, B.C. ICIM, a disputat în Ungaria un meci amical în compania formației Szeged, ce activează în prima ligă maghiară. Baschetbalistele pregătite de Dan Moraru au pierdut cu 46 - 74, punctele echipei noastre fiind realizate de : Grecu 14 (2), Părău 14, Nagy 13, Matei 5. **„ Chiar dacă am primit atâtea puncte, apărarea a mers aproximativ binișor, dar atacul a fost punctul nostru slab. Fetele au ratat exasperat de mult, atât la aruncările de două puncte cât și la cele de trei. Mai avem de lucrat"**, ne-a declarat Constantin Wünsch, directorul tehnic al ICIM-ului. De notat că printre componentele formației-gazdă se numără și fosta jucătoare a B.C. ICIM, Andra Mandache. Pe la mijlocul săptămânii viitoare există posibilitatea ca la Arad să aibă loc meciul revanșă.

A. C.

Șahul ca spectacol

UN NOU „MECI AL SECOLULUI" (I)

În șah expresia de „meci al secolului" are un înțeles aparte. Cuvintele-i încinse de la focul luptei de pe tablă se dilată, preamărindu-se. De aceea sensul ei de ierarhizare se retrage modest într-un plan secund.

Un meci de șah între Rusia și Restul Lumii se va desfășura între 8 și 11 septembrie la Moscova, în Sala Congreselor din Palatul Kremlin, în organizarea comună a Ministerului Rus al Sporturilor, Federației Ruse de Șah și Federației Internaționale de Șah al cărei președinte - Kirsan Iliuzhinov este „căpitanul" echipei mondiale.

Comitetul de organizare îl are în frunte pe Vladimir Putin, președintele Federației Ruse. Prezența înaltelor personalități politice în preajma șahului este o veche tradiție rusească. Lasker, Capablanca, Alehin și Tarasch - primii clasați în marele turneu de la Petersburg, 1914 - au fost premiați de însuși țarul Nicolae al II-lea, acesta - în semn de prețuire - numindu-i pe cei patru „mari maeștri".

La meciul din aceste zile prețuirea este în ton cu epoca noastră. Fondul de premiere - aproximativ 1.000.000 de dolari - este asigurat de o binecunoscută bancă în Rusia - și în lume - „ALFA BANK".

În echipa mondială vor fi - printre alții - Panomariov (campionul mondial FIDE), Ivanciuk, Anand, Shirov iar la ruși nu vor lipsi Karpov, Kasparov, Kramnik, Motilev (actualul campion al Rusiei).

Disputa este declarată ca al treilea episod din „meciul - secolului". În acest sens primele două au fost URSS - Restul Lumii; întâi la Belgrad (1970) apoi la Londra (1984). Echipa sovietică a învins în ambele întâlniri: cu 20,5 - 19,5 respectiv cu 21-19. Prin această linie de continuitate a definiției de „meci al secolului", Rusia preia performanțele, palmaresul și tezaurul șahist al întregii școli sovietice de șah.

Pe de altă parte, fără strălucirea șahistă și fără speranța politică plină de pace din anii celor două precedente confruntări, o nouă astfel de dispută nu ar mai fi fost căutată.

Din strălucirea multicoloră a șahului de atunci redăm partida Gheller (URSS) - Gligorici (Iugoslavia), cea care la meciul de la Belgrad, 1970 a primit premiul de frumusețe. S-a jucat:

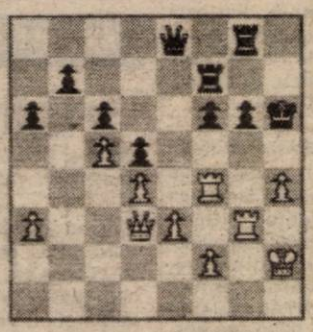

1. e4 e5 2. Cf3 Cc6 3. Nb5 a6. 4. Na4 Cf6 5. 0-0 Ne7 6. Te1 b5 7. Nb3 d6 8. c3 0-0 9. h3 h6 10. d4 Te8 11. Cbd2 Nf8 12. Cf1 Nb7 13. Cg3 Ca5 14. Nc2 Cc4 15. b3 Cb6 16. Nb2 Cbd7 17. Dd2 c5 18. Tad1 Da5 19. d:c5 d:c5 20. c4 b4 21. a4! Dc7 22. Cf5 Cb8 23. C:e5! T:e5 24. N:e5 25. f4 De6 26.e5 Ce8 27. Ch4 Cc6 28. Dd3 g6 29. f5! g: f5 30. C: f5 Dg6 31. De2 Dg5 32. h4 Df4 33. g3! D:e5 34. Dg4+Dg7 35. C:g7 Cf6 36. Df4 N: g7 37. Dc7 Tb8 38. Td6 Cg4 39. T: c6 Nd4 + 40. Rf1 și negrul a cedat.

Diagrama este o reușită a lui Anatoli Karpov (cu albele) - pe atunci campion mondial FIDE - în fața celui dintâi în echipa mondială - Ulf Andersson - la Londra, 1984. S-a jucat: 71.e4 de 72. T:e4 Dd7 73. De3 Rh7 74. Te6 Tgg7 75. Tf3 f5 76. h5 gh 77. Dh6 Rg8 78. Tfe3 Dc7 79. Rh3 Te7 80. T:e7 T:e7 81. Dg6 Rf8 82. Df6 Re8 83. Dh8 Rd7 84. T:e7 R:e7 85. Dg7 și negrul cedează (Karpov - Andersson, Londra 1984).

O poantă a celor două meciuri - din 1970 și 1984 - ține de rusul Victor Korcinoi. Dacă în primul meci el a jucat pentru URSS (contra ungurului Lajos Portisch), în cel de-al doilea a jucat pentru Restul Lumii - din partea... Elveției - contra fostului său coechipier din 1970, Lev Polugaevski. Dacă astăzi „bătrânul" Korcinoi ar fi fost convocat, aveam convingerea că el ar fi jucat din nou, dar numai pentru Rusia.

Deh, își are și șahul politica sa!

(va urma)

GH. MILUTIN

Un meci de Liga Națională ce nu trebuie pierdut

ASTĂZI, DE LA ORA 11, SE ÎNTÂLNESC ECHIPELE DE HANDBAL FEMININ REMIN DEVA ȘI RAPID BUCUREȘTI

Cu câteva zile în urmă, când am prins de veste că două formații ce activează în primul eșalon handbalistic al țării, Universitatea Remin Deva și Rapid CFR București, vor disputa la Sala Sporturilor un meci de campionat nu am putut decât să ne bucurăm. Partida are loc în orașul nostru datorită faptului că, din câte știm, sala din Deva este suspendată. Aradul nu a găzduit niciodată un meci de handbal feminin de Liga Națională, așa că ar fi păcat să pierdeți o astfel de confruntare ce se anunță a fi una atractivă. Să mai precizăm că, devencele, câștigătoare în acest an a Challenge Cup, au jucat nu cu mulți ani în urmă în Divizia A, acolo unde evoluează Sabina U.V.V.G. Arad.

Biletul de intare la acest cuplaj handbalistic, adică la meciul fetelor de la Sabina, al oaspetelor noastre și al echipei H.C. Arad este de 40 000 lei, elevii și studenții plătind doar jumătate din preț.

ADELA C.

De astăzi,

SPORTUL CU MINGEA LA SEMICERC ÎȘI INTRĂ ÎN DREPTURI

După câteva luni de pauză competițională, astăzi se pune în mișcare Divizia A la handbal, unde și orașul nostru are două reprezentante: Sabina U. V. V. G. și H. C. Arad. Un bun prilej pentru iubitorii sportului cu mingea la semicerc de a vedea la lucru ambele formații în încercarea lor de a avea o comportare cât mai onorabilă. De altfel, și obiectivul ambelor grupări este diferit. Și în ediția precedentă handbaliștii pregătiți de Ștefan Deacu și Ioan Buruc au atacat promovarea, dar cu atât s-au ales. Și acum, se încearcă accederea în Liga Națională, dorință care sperăm că își va găsi finalizarea. Timpul, care este de data aceasta un aliat al nostru, ne va da sau nu dreptate.

Cât privește echipa Sabina U. V. V. G., după un campionat trecut cu mai multe insuccese decât victorii, sperăm să arate o altă față, deși antrenorul Titi Ionescu nu are la dispoziție un lot mai valoros.

Ambele formații dispută primul meci pe teren propriu. Astfel, fetele de la Sabina vor întâlni la Sala Sporturilor, de la ora 9, formația LPS Slatina, iar handbaliștii de la H. C. Arad vor da piept, începând cu ora 13, cu „omologii" de la Universitatea Reșița, o mai veche cunoștință de-a noastră.

ADELA C.

ABONEAZĂ-TE LA ADEVĂRUL

Pentru luna octombrie prețul abonamentului rămâne 60.000 lei

PENTRU ABONAȚI, ZIARUL COSTĂ DOAR 2400 LEI

Se pot face abonamente și pe trei luni, șase luni și un an, abonații nefiind afectați de majorările de preț ulterioare.

Cititorii care doresc să se aboneze la cotidianul „Adevărul" și întâmpină dificultăți în contractarea abonamentelor sunt rugați să sune zilnic, între orele 8-16, la Oficiul Județean de Poștă Arad (tel. 230.850) sau la redacția ziarului nostru (tel. 281.797).

s.c. IZOLTA s.r.l.
Arad, Str. Cocorilor nr. 4

Distribuie
- ciment Casial, var, BCA
- membrană cu armătură fibră sticlă
- membrană cu armătură poliester, import Italia Giulio Strazza.

Vinde
- prin depozitele din strada Cocorilor nr. 4, Pădurii nr. 4, toată gama de materiale de construcții şi finisaje.

Execută
- hidroizolații, garanție 10 ani

Angajează
- zidari, zugravi, muncitori necalificați.

Relații la sediul firmei din strada Cocorilor nr. 4
Telefon: 0257/289342; 256589
(c.a.)

VÂNZĂRI APARTAMENTE O CAMERĂ

Vând garsonieră, zona Vlaicu. Telefon 0721.633.694. (23972)

Vând apartament 1 cameră, în Micălaca, zona 500, bloc 526. Telefon 0744.844.582; 0745.632.227.

Vând apartament 1 cameră, bucătărie, mobilat, Piața Mare. Telefon 0745.528.303. (23908)

Vând garsonieră confort I, Micălaca, 4/4, preț negociabil. Telefon 251718; 349641; 0745.317.972. (23910)

Vând garsonieră confort I. Telefon 349054, după ora 16. (23814)

Vând garsonieră, str. Ursului bl. 5, et. IV, ap. 80, preț negociabil. Telefon 0744.192.692. (3224581)

Vând garsonieră zona Micălaca 700, etaj 2, 4.600 USD negociabil. Telefon 0723.038.590. (24199)

VÂNZĂRI APARTAMENTE DOUĂ CAMERE

Vând apartament 2 camere, parter, str. Transilvaniei nr. 24, colț Andrei Șaguna. Telefon 228037; 0722.226.392. (23927)

Vând urgent contract RALLA, apartament 2 camere. Telefon 245351, 0721.350.088. (3224568)

Vând urgent apartament 2 camere, zona FORTUNA. Telefon 241462; 0788.275.276. (24009)

Vând apartament 2 camere din 3, Samantha, tip occidental, 97 mp, pe Malul Mureșului, 2 băi, 2 balcoane cu termopan, 2 aparate aer condiționat, garaj, 35.000 Euro, negociabil. Telefon 0744.924.013. (23943)

Vând apartament 2 camere + garaj, Confecții. Telefon 0257256145, 0740.075.228. (24100)

Vând apartament 2 camere, et. 4/4, Micălaca. Telefon 0257-219197; 0723.597.110. (24186)

VÂNZĂRI APARTAMENTE TREI CAMERE

Vând urgent apartament 3 camere Vlaicu. Telefon 0745.634.885; 348437 - seara. (24211)

Vând apartament 3 camere confort I, decomandat, contorizat, balcon închis, preț negociabil, Vlaicu - Fortuna. Informații telefon 0722.952.840.

Vând urgent apartament 3 camere, zona Micălaca, Orizont, etaj I. Telefon 0744.597.403; 562505, după ora 18. (23914)

Vând apartament 3 camere, parter, contorizat, multiple îmbunătățiri, preț 13.000 $, negociabil. Telefon 277303; 0740.169.278. (23939)

Vând apartament 3 camere, decomandat, garaj, zona Vlaicu, bloc 8a. Telefon 240566; 0740.451.045. (23589)

Vând apartament zona Alfa, etaj II, 3 camere, decomandat, îmbunătățit, pivniță, garaj. Telefon 520327, 0723.777.104. (23588)

Vând apartament 3 camere, dependințe, 120 mp, grădină, bucătărie vară, garaj, baie (anexă). Telefon 210727. (24001)

Vând apartament 3 camere, nou, nefinisat, Piața Spitalului, decomandat, etaj 8, acoperiș țiglă. Telefon 255948; 0744.696.760. (23996)

Ocazie! Vând apartament 3 camere, et. I, multiple îmbunătățiri, mobilat complet, cu garaj, Vlaicu, 12.000 Eu. Telefon 0744.763.117. (24079)

Vând apartament tip Samantha, 3 camere et. 9, urcător, zona Polivalentă, amenajat interior, preț 30.000 USD. Telefon 228562, 0723.133.779. (24086)

Vând apartament 3 camere, ultracentral, str. Horia, parter, preț 25.000 USD. Telefon 0745.054.055. (24090)

Ofertă specială! Vând apartament 3 camere, 2 balcoane, o lojă, et. I, 100 mp, îmbunătățit, contorizat, central-Alfa. Telefon 278072. (24134)

Vând apartament trei camere, et. III, decomandat. Telefon 277883; 0722.233.986. (24168)

Vând apartament 3 camere ultracentral, etaj 4/4, acoperiș țiglă, decomandat, boxă, ofer tot confortul, preț negociabil. Telefon 0257 - 252066.

Vând apartament 3 camere, decomandat, neîmbunătățit, Micălaca-Soarelui. Telefon 0257-265719. (3224124)

VÂNZĂRI APARTAMENTE PATRU CAMERE

Vând în Timișoara, ultracentral, apartament 4+1 camere, vilă. Telefon 0257 - 257130; 0722.663.275 sau 0256.193.411.

Vând apartament 4 camere, etaj I, zona UTA cu un garaj. Telefon 0722.591.489. (3224566)

Vând apartament 4 camere, etaj I și garaj, Piața UTA. Telefon 286705, 0788.236.493. (24142)

Vând apartament 4 camere, Micălaca 600, contorizat, multe îmbunătățiri. Telefon 219991; 0744.618.448. (3224123)

VÂNZĂRI CASE

Vând vilă nouă, Vlaicu, preț la vedere. Telefon 0745.634.885; 348437. (23460)

Vând casă, grădină, anexe, Vladimirescu. Telefon 0740.399.113; 0740.862.046; 0257 - 388390. (23850)

Vând casă două camere, anexe, tot confortul, preț la vedere. Telefon 285859. (23934)

Vând casă ultramodernă în Grădiște, P. Rareș (principală). Telefon 213353. (23968)

Vând vilă nefinisată, Grădiște, cu spațiu comercial, arhitectură deosebită spre interior, pretabil și afaceri. Telefon 0723.555.660. (23969)

Vând casă mare, localitatea Sânmartin. Telefon 0721.633.694. (23972)

Vând casă, tot confortul, Pârneava, str. Clujului nr. 28, preț 45.000 USD. Telefon 0257-251471. (23576)

Vând sau închiriez casă, 2 intrări, 5 camere, 2 băi, geam termopan, centrală termică proprie, ocupabil imediat. Telefon 0744.534.684. (23590)

Vând casă, Grădiște, str. Buciumului. Telefon 218996. (24013)

Vând casă în Sânleani. Informații Livada, 207 sau telefon 381260. (24046)

Vând casă mare, Aradul Nou, Calea Timișorii 114. Telefon 286831. (23324)

Vând casă la Trei Insule. Telefon 0740.685.886. (23832)

Vând casă în Iratoș, preț negociabil 15.000 USD. Telefon 279198. (3224120)

Vând casă mică în Pârneava. Telefon 0744.554.788 sau 0745.281.408. (24191)

Vând casă mare în Grădiște, preț negociabil 28.000 USD. Telefon 235098. (3224583)

Vând casă în Felnac sau schimb cu apartament în Arad. Telefon 252907; 234329. (24218)

Vând casă 3 camere, curte, grădină, în Gai, str. Nouă nr. 23. Telefon 0744.887.174. (3224588)

VÂNZĂRI SPAȚII

Vând urgent SPAȚIU COMERCIAL compus din: sală vînzare, magazie, grup social, suprafață totală 74 mp, toate utilitățile, Vlaicu, la șosea. Telefon 0744.700.374.

Vindem CABANĂ (Motelul CĂPRIOARA) construcție nouă, 5 nivele, din Stațiunea STRAJA, județul HUNEDOARA, cota 1400, zona defavorizată, 64 locuri cazare, BAR, BUCĂTĂRIE, dotate STIL OCCIDENTAL. Telefon 0722.211.566; 0722.566.895. (22945)

VÂNZĂRI TERENURI

Vând 5.000 mp teren intravilan, Aradul Nou, apă, gaz, curent, agent termic. Telefon 0722.355.963. (23655)

Vând 2000 mp teren în Subcetate. Telefon 0745.697.932. (23374)

Vând urgent sau schimb, teren cu proiect, 405 mă, lângă Alfa, 5.000 $ negociabil. Telefon 277027. (23577)

Vând 2 ha teren arabil, zona Sânicolaul Mic și 10 ha pădure zona Văsoaia. Telefon 286705, 0788.236.493. (24142)

Vând teren pentru casă de vacanță 15.000 mp, intravilan cu casă modestă, localitatea Julița, 80 km de Arad, 4.000 USD, negociabil. Telefon 0723.483.721. (23801)

Vând teren (loc de casă) 1034 mp, cu apă, curent electric și gaz la poartă. Telefon 232218. (24144)

Vând teren ideal investiții, zona Centură-Sere. Telefon 0745.365.755; 235171. (24204)

VÂNZĂRI AUTO

Vând anvelope ARO, Jeep, la numai 500.000 lei; autoturisme 13, 14, 15, 16; camioane 17,5; 20; 22,5. Telefon 259339; 563145. (23171)

Vând tractor Deutz cu cositoare laterală, stare bună. Telefon 0722.355.963. (23655)

Vând Audi 80, an 1986, Diesel, neînmatriculat. Telefon 0744.844.582; 0745.632.227.

Vând tractor U 650, stare funcționare bună. Telefon 0723.256.800. (3223800)

Vând VW Passat TDI 110 CP verde perlefect, toate opționalele, înmatriculat, 12.950 USD (negociabil). Telefon 0745.697.932. (23374)

Vând tractor U 650. Telefon 464379. (24042)

Vând talon Fiat Croma TD. Telefon 0745.497.579. (24123)

Vând tractor U650 cu plug și disc 3,2 în orașul Sebiș. Telefon 310442. (26137)

Vând Opel Ascona 1,6 D, preț 1.700 $. Telefon 0744.558.959. (23980)

Vând Dacia 1310 an 1991, CIV, numere noi, stare bună, 1050 $. Telefon 0723.045.296. (24158)

Vând caroserie Opel Reckord 1983, excepțională, avantajos. Telefon 0257 - 253544, 0723.068.287. (24210)

Vând Oltcit stare perfectă, 500 EU. Telefon 536280. (24214)

Ocazie! Vând autoturism Dacia 1310, an 1976, CIV, stare foarte bună, preț 500 Euro. Telefon 349680. (3224587)

Vând BMW 524TD, stare excepțională, opționale multiple. Telefon 0744.246.290, 282004. (24236)

VÂNZĂRI ELECTRO

READY vinde CASE MARCAT, CÂNTARE ELECTRONICE și CONSUMABILE. Telefon 272727. (23521)

Vând CONGELATOR, COMBINĂ FRIG, MAȘINĂ SPĂLAT AUTOMATĂ, LADĂ FRIGORIFICĂ, TV COLOR, foarte ieftin și cu garanție. Telefon 275277. (22766)

Vând CASE MARCAT FISCALE, CÂNTARE ELECTRONICE și CONSUMABILE. Telefon 281188; 211211. (c.)

VÂNZĂRI (RATE): congelatoare, frigidere, combine, lăzi, vitrine frigorifice, TELEVIZOARE COLOR, mașini spălat, videouri. Telefon 259339, 563027. (23171)

Vând ieftin combină frigorifică în garanție 6 luni. Telefon 219483. (3224578)

REDUCERI de PREȚURI! Vând TV COLOR, MAȘINI AUTOMATE, CONGELATOARE, LĂZI și COMBINE FRIGORIFICE. Telefon 274600. (23823)

Vindem PENTIUM 233 Mhz, 64 RAM, HDD 2,5 Gb, CDROM, monitor 14 SVGA, 170 $. Telefon 280260. (23964)

Vând Pentium I 100 MHz 32 RAM 1,6 HDD monitor 14", 110 USD, stare bună. Telefon 0257 - 252919. (24207)

Vând copiator Minolta monocromatic, format A3-A3 Z00 M, folosit. Telefon 281029. (24213)

VÂNZĂRI DIVERSE

Vând PLASĂ GARD ZINCATĂ, 22.000 lei/kg. Str. VRABIEI 4. Telefon 289997.

Vând urgent bufet bucătărie, masă și 4 tabureți. Telefon 233563, zilnic, orele 17-20. (23652)

Vând, preiau comenzi TIGLĂ, 6 modele, 14 culori, A. Vlaicu 257. Telefon 289740. (24216)

Vând baloți paie, fân, tărâțe. Telefon 0744.633.584. (23889)

Vând aragaz românesc cu butelie; dulap haine, două uși. Telefon 276651. (23879)

Vând cărămizi la preț convenabil. Telefon 0740.540.134. (23940)

Vând VACI gestante și cu lapte; IEPE gestante și MÂNJI sau schimb cu oi. Telefon 0740.962.931. (23946)

Vând 100 tone porumb boabe. Telefon 0740. 962.931. (23947)

Vând struguri de vin Fetească Regală. Telefon 0740.096.690. (23605)

Vând aparate pentru atelier de vulcanizare. Telefon 531699. (23906)

Vând corturi Iglu, import Germania, noi, de 3-4 persoane, cu folie dublă aluminizată, cu hol, preț 1.800.000-2.200.000. Telefon 0744.531.337; 0723.870.245. (23888)

Vând cort Iglu nou 3/4 persoane, dublu, hol închis, design modern, import și rucsac 75 l North Face. Telefon 244037; 0721.828.191. (24067)

Vând struguri fetească regală, Șiria. Telefon 0257 - 264844. (3224115)

Vând bicicletă, chiuvetă inox, masă hol cafea, cuier perete, mașină cafea, poartă garaj, masă ping-pong, geamuri. Telefon 289693, Arad-Vlaicu. (24096)

Vând spațiu publicitar Micălaca, Piața Soarelui, peste drum de „Profi". Telefon 219733, orele 11-17. (23732)

Vând porumb Pioner boabe, excepțional, vânturat 100-6.000 kg, 3.000 lei/kg. Telefon 231268, Arad. (23887)

Vând LEMNE FOC, NISIP, BALAST, la domiciliu. Telefon 277027; 0721.097.763. (23765)

Vând casă Felnac 530, tot confortul și 4 iepe cu mânzuțe. Telefon 411184. (23911)

Vând ușă din lemn 1,95-0,80 (yale + capitonată). Telefon 284102. (24099)

(Continuare în pagina 11)

(Urmare din pagina 10)

Vând urgent, convenabil, familii albine, polen. Telefon 257667; 0744.917.920. (24016)

Vând birouri în stare bună. Telefon 0722.251.555. (24183)

Vând cărămidă normală, preț negociabil. Telefon 0740.350.404. (24052)

Vând cărămidă normală. Telefon 0740.899.849. (24050)

Vând mobilă de bucătărie veche, masă cu 6 scaune. Telefon 210769, 0723.958.268. (24193)

Vând set tacâmuri vechi, din argint. Telefon 0722.397.193. (24111)

Vindem mere pentru țuică. Telefon 0723.637.701. (24204)

Vând două sobe de teracotă în stare montată. Telefon 256625. (24205)

Vând frigider mic, Arctic; recamier; dormeză simplă; mese bucătărie; căldare aluminiu; bidoane unturâ; moară manuală măcinat porumb; damigene sticlă 5-10 litri. Localitatea Chișineu Criș, str. Gării, nr. 3. (3222729)

Vând mobilă cu bibliotecă tip Nădlac, 250 EU negociabil. Telefon 0257 - 267773, orele 9-18. (24217)

Vând armă vânătoare IJ 16/2, stare excepțională. Telefon 373045. (24233)

Vând masă de biliard nr. 8, în stare bună, preț negociabil. Telefon 0740.257.366; 0721.436.106. (3222570)

CUMPĂRĂRI AUTO

Cumpăr Dacii, CIV, numere noi, între anii 1985-1995, ofer maxim 15 milioane. Telefon 0723.955.814. (23769)

CUMPĂRĂRI DIVERSE

Cumpăr VACI, VIȚELE, TAURI. Telefon 288968, 0722.941.123. (23618)

Cumpăr porci grași, localitatea Mâsca nr. 307, preț 35.000 lei/kg. Telefon 0257-531497. (23761)

Cumpăr mașină spălat, aragaz, aproximativ 500.000, 2 fotolii. Telefon 273965. (3224558)

Cumpăr PORUMB BOABE și ȘTIULEȚI. Plata pe loc. Telefon 0744.784.568; fax 274833. (24066)

CERERI ȘI OFERTE DE SERVICII

Angajez SPĂLĂTORI AUTO, str. Pădurii nr. 115. Telefon 211520, 0722.887.690. (23611)

Angajăm FEMEI SERVICI și PAZNIC, zona Pârneava. Telefon 0721.269.710. (f. 234066)

Angajăm TÂMPLARI PAL și LĂCĂTUȘI cu experiență. Telefon 278833. (f. 234066)

Angajez urgent ZIDARI, FAIANȚORI, cu carte de muncă. Telefon 0788.236.493, 368648. (24143)

SC PANPRO SRL angajează BRUTAR - PATISERI, VÂNZĂTOARE - GESTIONARĂ, femei pentru feliat pâine și ȘOFER distribuitor pâine. Informații telefon 0744.597.431. (3224580)

SC ATLASSIB SRL angajează: AGENT TURISM: experiență în activitatea de birou sau absolvent promoția 2002, specializarea turism-servicii, domiciliul în ARAD, cunoștințe operare calculator, permis de conducere, telefon. Relații 0269-224101 sau 0269-231012, int 388 sau 391. (23612)

SC TRANSCAR INTERNAȚIONAL SRL angajează: COMISIONAR VAMĂ pentru punct lucru NĂDLAC-ARAD: absolvenți 2002 juriști sau economiști, persoane cu experiență în activitatea de comisionar vamă, cunoștințe operare calculator, domiciliul Arad, permis auto. Relații la telefon 069-231113 int. 355 sau 354. (23612)

Angajez BARMAN(Ă). Telefon 0722.771.386 sau 210255. (24176)

Angajez VÂNZĂTOR(E) piață, textile. Salariu 3.500.000 lei. Telefon 0723.425.822. (24167)

Angajez ZIDARI (gresie-faianță); ZUGRAVI, NECALIFICAȚI, INSTALATORI. Relații telefon 0744.844.356. (24163)

Angajez MUNCITORI (limba maghiară, legitimație) pentru SZEGED - UNGARIA. Telefon 00 36 20 9660784. (24200)

Angajez TAXIMETRIST. Telefon 259880. (24203)

Societate comercială angajează GESTIONAR cu experiență. Garanții materiale. Telefon 0722.600.220. (24206)

Angajăm CONFECȚIONERE și MECANIC pentru mașini cusut. Decontăm abonamentele. Tichete de masă. Telefon 256044. (24209)

Angajez BARMAN, BARMANĂ. Telefon 0745.282.058. (24215)

DIVERSE

Cea mai puternică vizionară în glob fermecat
ELENA
se află la Arad, la cererea arădenilor. ELENA aduce persoana iubită la cei despărțiți, dezleagă orice tip de farmece. Miorița, bloc 128, ap. 4, telefon 262484, 0740.873.314. (23971)

ROXANA,
cea mai puternică clarvăzătoare, desface cununii, scoate argintul viu, epilepsia, aduce persoana iubită la cei despărțiți, mai desface orice tip de farmece. Telefon 262484; 0740.866.655. (23991)

SC PELMAR EXIM SRL, sediul în OLARI, nr. 442, dorește autorizație de mediu pentru activitate comerț import-export, str. Zimandului, nr. 3, Arad. Eventualele contestații se pot depune la Agenția de Protecția Mediului Arad, Bd. Dragalina, nr. 16. (24212)

Sunt doctor pediatru, din București. Am citit într-o revistă paranormală de
VALERIA ZENA
și m-am dus la ea în Arad. Ea mi-a scos argintul viu pe loc. Nu ezitați, sunați! Telefon 0257/279568; 0744.288.220. (24069)

CITAȚII

Numitul TOROK MARTIN, cu domiciliul necunoscut este citat pe data de, 10.09.2002, la Judecătoria Arad, sala 7, parter, în dosarul nr. 4661/2001, având ca obiect ANULARE PARȚIALĂ CERTIFICAT MOȘTENITOR. În caz de neprezentare, se va judeca și în lipsă. (24112)

Se citează la Judecătoria Arad, pentru termenul din data de 12 septembrie 2002, ora 8, numiții SCHMIDT KAROLY și SCHMIDT EMIL, cu ultim domiciliu în municipiul Arad, str. Lermontov, nr. 9, jud. Arad, în calitate de pârâți, în dosarul nr. 6455/2002, având ca obiect ieșirea din indiviziune cu reclamantele Kovacs Iuliana și Pilinszki Maria. În caz de neprezentare se va judeca în lipsă. (24190)

TURISM

AMAD TOURISTIK efectuează transport internațional SPANIA, ITALIA, PORTUGALIA, FRANȚA, GERMANIA, cu autocare moderne. Asigurări medicale. Rezervări zilnic, Arad, str. Cloșca, nr. 2, telefon 057 - 254453; 0721.507.080. (3252)

Pletl

Asigură zilnic transport de persoane în GERMANIA pe ruta: Passau - Regensburg - Nürnberg - Würzburg - Aschaffenburg - Frankfurt - Giéssen - Siegen - Köln - Düsseldorf - Essen - Dortmund - Deggendorf - Landshut - Mühldorf - Augsburg - Ulm - Heilbronn - Stuttgart - Pforzeim - Karfsruhe - Heidelberg - Mannheim. Călătorii în autocare noi, moderne, însoțitoare de bord, două bagaje gratuite, o masă caldă în UNGARIA. Cu plecare din KARLSRUHE: SPANIA, FRANȚA, PORTUGALIA. Intermediem asigurări medicale. Informații și înscrieri, la AGENȚIILE PLETL din: ARAD, telefon 057/252291; LIPOVA - 057/561377; 563011. (c.)

ÎNCHIRIERI

Oferim spre închiriere SPAȚII COMERCIALE pentru magazine, depozite, producție. Telefon 281036. (c.)

Închiriez apartament 2 camere, zona Romanilor, mobilat, contorizat. Telefon 283807, 235742, după ora 17. (24136)

Primesc în gazdă o elevă, într-o cameră bloc. Telefon 0257/243139. (23790)

Ofer garaj auto cu chirie, Micălaca bl. 217. Telefon 263932. (24016)

Ofer închiriere la elevi(e) sau studenți(e), apartament ultracentral, ieftin. Vând mobilier divers, covor iută nou 2/3. Telefon 0723.507.380; 0257-235606; 0257-255657. (24165)

Primesc eleve în gazdă, str. Episcopiei, nr. 7, ap. 14. (24198)

Primesc o studentă în gazdă la bloc, tot confortul, chiria anticipat pe 1 an. Informații telefon 0722.952.840.

Închiriez apartament central, termen lung. Telefon 0744.299.591. (24230)

Primesc o fată în gazdă, zona UTA. Telefon 240986. (3224586)

PIERDERI

Pierdut carnet de sănătate pe numele de Lakatoș Norbert-Lucian, eliberat de Tătucu Elena, medic de familie. Îl declar nul. (24145)

Pierdut certificat de înmatriculare nr. J02Z1076 din 17.07.1991, eliberat de CCI Arad, pentru SC LUCI SRL. Îl declar nul. (24196)

Pierdut tichet de asigurare ARDAF, nr. RCA-A 1979286, pentru autoturism AR 22 YCI, pe numele Trifon Ionel. Îl declar nul. (24223)

Pierdut carnet de șomaj, eliberat de SC „CONAR", pe numele Biris Petru. Îl declar nul. (3224583)

✝ SERVICII FUNERARE ✝

RO STYL COMPANY
SERVICII FUNERARE COMPLETE
PRODUCĂTOR SICRIE
ARAD, STR. M. EMINESCU 22, TELEFON 214.422
Magazin deschis și noaptea
OFERIM
● SICRIE 10 MODELE DE LA 800.000 LA 3.600.000
● SICRIE LUX 4 MODELE DE LA 4.500.000 LA 20.000.000
● LENJERIE DECES 6 MODELE DE LA 300.000 la 2.000.000
● CRUCE, LUMÂNĂRI, PROSOAPE, BATISTE, MÂNERE și ȘURUBURI SICRIU
OFERTĂ SICRIU FAG CRUCE RESPETE 1.500.000
APELÂND LA SERVICII: ÎMBRĂCAT, FORMOLIZAT ȘI TRANSPORT BENEFICIAȚI DE 15% REDUCERE
LA SICRIU ȘI TRANSPORTUL LA DOMICILIU GRATUIT
▼PLATA ȘI DUPĂ ÎNCASAREA AJUTORULUI DE ÎNMORMÂNTARE
PĂREREA DVS. CONTEAZĂ!
TELEFON 094.690.121

SC „IN MEMORIAM" SRL
str. EMINESCU nr. 4
(ATENȚIE, vizavi de CINEMA MUREȘUL)
Tel. 057-211929, 093.343.964
str. ORIZONTULUI nr. 9A (Bujac)
oferă SERVICII FUNERARE COMPLETE - NON STOP.
Sicrie-modele multiple (simple-lux), sicrie import ITALIA, ACCESORII. Intermediem COLACI, COLIVĂ etc.
ÎMBĂLSĂMĂM GRATUIT (formolizat).
TRANSPORT ÎN ORAȘ GRATUIT
SERVICII: SPĂLAT, ÎMBRĂCAT
PLATA ÎN RATE.
Transport INTERN - INTERNAȚIONAL
CELE MAI MICI PREȚURI

✝ DECESE ✝

Cu inimile îndurerate anunțăm trecerea în neființă, la vârsta de 83 ani, a celei care a fost soră și mătușă,
KÁSZONYI PIROSKA.
Înmormântarea va avea loc astăzi, 7 septembrie 2002, ora 13, la Cimitirul Eternitatea. Familia.

✝ CONDOLEANȚE ✝

Conducerea Casei de Modă ELISS precum și întregul personal este alături de familia BAK la trecerea în neființă a neprețuitei lor bunici și transmit sincere condoleanțe.

Suntem alături de DOINA și STELA în momentele grele ale despărțirii de mama lor. Sincere condoleanțe! Colegii de la DSV Arad. (24201)

Cu mare durere în suflet ne despărțim de bunul nostru unchi și cumnat
OLIMPIU POBEGA
din TIMIȘOARA. Vei rămâne veșnic în amintirea noastră. Dumnezeu să-l odihnească în pace! Nepoții Sorina, Adi, Iaro, Camelia și cumnata Ileana Lăpădat din Nădlac. (24219)

Sunt alături de tine FLORIN MOLDOVAN în greaua încercare pricinuită de dispariția prematură a mamei tale. Sincere condoleanțe! Amalia. (24228)

✝ COMEMORĂRI ✝

Astăzi, 7 septembrie, se împlinește un an de la trecerea la cele veșnice a celei care a fost
TRÎMBIȚAȘ EUGENIA.
Dumnezeu să o odihnească în pace! Parastasul va avea loc azi, ora 17, la Catedrala Podgoria. Familia. (23613)

Duminică, 8 septembrie, se împlinesc 40 de zile de lacrimi și dor după cel care a fost soț

ȘIMÂNDAN PAVEL.
Parastasul, duminică la Biserica din Șega I. Dumnezeu să-l odihnească în pace! Soția. (23979)

Se împlinesc azi, 9 ani de cînd ne-a părăsit dragul nostru
IOAN JUȘCA
-profesor.
Calde amintiri, lacrimi și flori pe mormântul său. Familia. (23986)

Mâine, se împlinește un an de când a plecat de lângă mine soțul meu drag
GHEORGHE ȘICLOVAN.
Parastasul și sfințirea crucii vor avea loc la Cimitirul Eternitatea, duminică 8 septembrie 2002, ora 13,30. Ne rugăm la bunul Dumnezeu să te ierte și să te odihnească în pace, dragul meu. Soția Carla și fiul Nicu. (23988)

Reamintim celor care l-au cunoscut, apreciat și iubit că se împlinesc 6 săptămâni de la trecerea în neființă a mult iubitului meu soț
FRUJA
GHEORGHE.
Dumnezeu să-l ierte și să-l odihnească în pace! Soția Lucia. (23999)

Un pios omagiu părinților noștri
LĂSCUȚI GHEORGHE
la 6 luni și
LĂSCUȚI SILVIA,
la 18 ani, de la trecerea lor în veșnicie. Comemorarea va avea loc azi, 7 septembrie ora 13, la Cimitirul Micălaca. Fiicele Doina Cociuba (SUA) și Fabian Svetlana, cu familiile. (24041)

Cu nemărginită durere în suflet anunțăm împlinirea a 3 ani de la cruda despărțire dintre noi a celui ce a fost un minunat fiu, tată, soț, frate, cumnat,
STANA MIHAI.
Dumnezeu să te odihnească în pace! În veci nemângâiați părinții, copiii, frații. (24173)

Au trecut 6 luni de la decesul iubitului nostru
BONDOR MIRCEA,
Berechiu.
„Se duce timpul/ Ca un nor/ De nimeni nu-i oprit/ Și viața ta s-a dus în zbor/ S-a dus la infinit/ S-a dus acolo unde-i bine/ De unde nimeni nu mai vine/ Iar aicea pe pământ/ Ți-a rămas ca amintire/ Numai crucea și-un mormânt". Veșnic te vor plânge, mama Maria, tata Mihai, sora Lina și nepoatele cu familiile. Parastasul va avea loc duminică, în Berechiu. (3224582)

Pios omagiu, neștearsă amintire, lacrimi și rugăciuni la împlinirea unui an de la trecerea în veșnicie a celui care a fost iubit soț, tată, socru, ginere și bunic
STANA SIMION.
Slujba de pomenire va avea loc astăzi, ora 11.30, la Catedrala Podgoria. Dumnezeu să-l odihnească! Familiile îndurerate: STANA, PÎRV și SINACI.

Astăzi
POGAN VASILE
din TĂLAGIU, ar fi împlinit 75 de ani. Dar bunul Dumnezeu a îngăduit familiei doar să verse o lacrimă pe mormântul lui și să se roage pentru odihna lui veșnică. Doina, Dorel, Eleonora și Diana. (24195)

Azi se împlinesc 5 ani de la decesul celui care a fost soț, tată, socru și bunic
MICULA IOAN,
din SINTEA MICĂ. Dumnezeu să-l odihnească în pace! Nu te vom uita niciodată. Soția Livia, fiica Anișoara, ginerele Puiu, nepoții Dorin și Marius. (24227)

Pios omagiu, lacrimi și durere e tot ce simțim la împlinirea a 6 săptămâni de la despărțirea de cel care a fost soț, frate, bunic
CIONCA GHEORGHE,
din ARAD. Parastasul de pomenire va avea loc duminică, 8 septembrie, la Biserica Șega 1 Arad, ora 12. Familia îndoliată. (24231)

Se împlinesc 6 săptămâni de la decesul soțului meu,
RĂCEAN IOAN.
Parastasul duminică, ora 12, la biserica din Grădiște. Soția Tereza și familia Roman. (24237)

S.C. SATLINE S.R.L. TELEFON 251.461, 094/507.211 SHOW ROOM ARAD, Piata Mihai Viteazul - BL. M7 - PARTER

TÂMPLĂRIE DIN ALUMINIU ȘI P.V.C.

REGIA AUTONOMĂ

APĂ - CANAL ARAD

Citirea apometrelor la abonați în perioada 09.09.2002 - 13.09.2002

09.09.2002: E. Monția, Bobocilor, Ștefan Zarie, Tulnic, Clopotului, Cetății, Diogene, Părului, Micșunelelor, Pompei, Gladiator, Prutului, Crizantemelor, Podgoriei, Caraiman, Zoe, Amurgului, Calea 6 Vânători, Cedrului, Sălcuța, Siret, Călărașilor, Dorului, Foișor, Ursului, Poetului, Arpad, Cireșoaiei, Bucovinei, Negoi, I. Creangă, Păcurarilor, Fântânii, Faurilor, Laptelui, Grădinarilor, Codrului, Petru Maior, Aron Pumnu, Andrei Șaguna, Bela Bartok, Spitalului.

10.09.2002: I. Fătu, Steagului, Pescăruș, Clopotului, Hector, Marte, Troiei, Cezar, Santinelei, Infanteriei, Radu de la Afumați, Trompetei, Constanța, Junilor, Păuliș, Șiriei, Vișinului, Crișului, Arțarului, Dobrogea, Turdei, M. Manole, Sulfinei, Cameliei, Izvor, Șt. Tenețchi, Nouă, București, Progresului, Sportului, Leu, Laurian, Emilian, Nădejde, Teuz, Năsăud, Sânzâienelor, Brâncuși, Maramureș.

11.09.2002: I. Fătu, Frunzei, Coasei, Steagului, Pescăruș, Cezar, Achile, 13 Martiri, Luncii, Poenei, Vrancei, Comunarzilor, P. Rareș, Jiului, Oltului, Câmpurilor, Cosminului, R. Negru, Graurilor, Curcubeului, Greierilor, Dima, S. Preda, Colțunaș, Alexandru cel Bun, Zânelor, Alunului, Ulpiu, Țichindeal, Năsăud, Buziaș, M. Vodă, Ulmului, Câmpeni, Mălin, Tiberiu, Veneția, Libertății, Rotarilor, Țebei, Calea Victoriei, Minervei, Clopoțeilor.

12.09.2002: Lalelelor, Bujor, Cerbului, Stânjenel, Vrancei, Voinicilor, Ciobanului, Dreptății, Frăției, P. Rareș, B.I. Deleanu, P-ța Carpați, Negruzzi, Prunului, Retezat, Dima, Letiția, Aviației, Măgurei, Marnei, Vuia, Deltei, Sava, Ciorogariu fără soț, Clujului cu soț, Oituz cu soț, Căpitan Ignat, E. Gârleanu, Remus, Mărgăritar, Crișan, Ghiba Birta, Bușteni.

13.09.2002: Adrian, Crinului, Fabius, Stânjenel, Busuioc, Fluierului, P. Rareș, Ivrianu, Orizont, Dunării, S. Bocu, Groza, Slatinei, Solomon, Caisului, Lăcrimioarelor, Ciorogariu fără soț, Clujului cu soț, Căpitan Ignat, Dorobanților, Putnei, Moșilor, Ciocârliei, V. Micle, Bârsei, Tudor Vladimirescu, A. Mureșan, Grozescu, M-șal Antonescu, Afinelor.

(2734087)

S.C. INTERAMERICAN TRADING S.R.L. BAIA MARE
Sucursala Arad

(aflată în incinta SC Indagrara SA Arad, Calea Aurel Vlaicu nr. 274)

achiziționează
PORUMB BOABE
la prețul de 2.600 lei/kg la STAS
cu plata la 60 zile de la recepție.

Informații la telefon 243.348 int. 116 - 117
sau 0744 - 597.441 domnul Mocan Viorel.

(2733971)

De luxe Marketing

Casting internațional caută
pentru CASTING GRATUIT fete tinere
de cel puțin 18 ani libere, celibatare,
pentru prezentare în fața camerei de luat vederi,
în domeniul artistic, job internațional.

Nici o cheltuială nu este cerută candidatelor.

Rendez-vous la hotelul CONTINENTAL
sâmbătă, 7 septembrie și duminică, 8 septembrie
între orele 15h și 20h.
Contact tel: 0724 71 88 95

(1585050)

S.C. AMARAD S.A. ARAD

ANGAJEAZĂ

- **Ingineri** specialitatea electrotehnică
- **Muncitor calificat**
  pentru lucru pe ghilotine hidraulice
- **Vopsitor**

Pentru relații suplimentare ne puteți contacta la telefoanele nr. 289850, 244297.

(2734079)

S.C. MANITOBA TEX SRL

angajează confecționere cu experiență pe mașini triplok și uberdek

Oferta noastră:
- salar atractiv
- bonuri de masă
- ambient plăcut

Informații la telefon: 250.505;
Fax: 281.322
de luni până vineri, orele 8 - 19
sau la sediul nostru pe
str. Ursului nr. 21.

(2734024)

CLUBUL JELEN

Barul ORAR
pe care vi l-ați dorit!

Zilnic: 10-22
Duminică: 11-22

(c.b.)

S.C TRANSDARA S.A ARAD ANGAJEAZA:

>**2 SOFERI** pentru autobuz(gradeleB,C,D,E),dom.in Arad vechime ca sofer min.5ani,virsta max.40ani,telefon.
>**1 SOFER** pentru autobuz(B,C,D,E),dom.in Zarand, vechime ca sofer min.5ani,virsta max.40ani,telefon.
>**1 INGINER STAGIAR**:absolvent studii superioare auto, promotia 2002,dom.in Arad,telefon.
> **1 ELECTRICIAN AUTO**:dom.in Arad,experienta in domeniu, virsta max.40ani.
>**1TINICHIGIU AUTO**:dom.in Arad,experienta in domeniu, virsta max.40ani.

Relatii la sediul firmei: str.Liviu Rebreanu nr.95
Tel: 0257 256 308

(C.A.)

S.C. MANITOBA TEX SRL

angajează

personal pentru **croit tricotaje**
de preferință cu experiență

Oferta noastră:
▼ SALAR AVANTAJOS
între 3.000.000 și 3.600.000 lei
▼ BONURI DE MASĂ

Informații la nr. de telefon 0257-250.505 sau vă așteptăm la sediul firmei pe strada Ursului nr. 21, între orele 8 și 19.

(2734024)

Nuova Ario

S.C. Nuova Ario S.A.
Str. Cocorilor nr. 24/A

Vinde următoarele **mijloace fixe** și **diverse produse electrice** aflate pe stoc

MIJLOACE FIXE
- fierăstrău altern, fam 300
- mașină de ascuțit cuțite
- mașini de filetat M.F. IV D4 - 2 buc
- presă pentru decupaj fin. P.D.F. 100
- mașină de rectificat plan RPO 200
- centrală telefonică 200 linii
- presă cu excentric P.M.C.P 63
- strung D.M.T. 160 x 280
- mașină rectificat R.U.
- ansamble și subansamble strung SN 320
- autocamion 4.5 - 10 T

PRODUSE ELECTRICE
- servomotor SMUC 125 - 3A/1 K - 2 buc.
- motor electric EA 511 - 152 buc.
- motor electric 650 W c.a. - 1 buc.
- motor electric E.M.C. 1-220 - 3 buc.
- motor electric EA 255 - 183 buc.
- motor electric 244/12 V - 85 buc.
- micromotor MA - 13 - 12 buc.
- ansamblu motor M.T. - 2 R - 168 buc.
- ansamblu motor M.T. - 1 R - 12 buc.
- releu R. M1 2 A 4xN8/NI - 4.400 buc.
- cablu transmisie turație pt. tractor - 1.778 buc.

INFORMAȚII
la sediul firmei tel. 275.406, interior 111.

(c.)

S.C. AGRIROM S.R.L.

Cumpără
- semințe de floarea soarelui
- umiditate max. 9%
- corpuri străine max. 2%
- prețul oferit, cel mai ridicat preț al pieței
- plata la livrare
- predarea în bazele „S.C. Cerealcom“din Arad, Sântana, Pecica, Vinga

Informații la telefon: 0257-250 880
Persoana de contact: ing. Chirean Călin 0745-347 202
Fackelmann Gizella 0745-610 312

(C.A.)

BANCA "TRANSILVANIA" S.A.
SUCURSALA ARAD,
Str. Unirii nr. 5-7,
Tel. 057/283.122
CERTIFICATE NOMINATIVE
USD 30 ZILE
3,00 % P.A.

ADEVĂRUL

Cotidian independent Arad

Anul XIV, nr. 3705

Luni, 9 septembrie 2002 • 16 pagini • 5000 lei • e-mail: adevarul@arad.ro; adv.pub@arad.ro

BRAT Publicație auditată în semestrul II 2000 — Tiraj mediu zilnic vândut: 33.205

WEST BANK S.A.
ARAD, B-dul Revoluției nr. 88
TELEFON: 284.888; FAX: 285.202
WESTERN UNION TRANSFER DE BANI ®
Cel mai rapid mod de a primi bani din toată lumea

CLADOVA - ÎN STARE DE REVOLTĂ

De când au aflat că o parte din pământul cel mai fertil, aflat în pustă, le-a fost confiscat în mod abuziv, sătenii din Cladova sunt în stare de revoltă. Convinși că nimeni nu va avea curajul de a se atinge de proprietățile lor cele mai valoroase, ei au fost șocați de vestea înjumătățirii acelor pământuri, nevenindu-le să creadă că e posibil așa ceva.

Lucrat an de an de asociația agricolă a primarului Turcin de la Păuliș, pământul a fost înregistrat corect în cazul fiecărui sătean. Până în prezent, cel care a deținut în pustă două hectare a primit de la Turcin cereale exact pentru cele două hectare. În acest an însă, Turcin n-a mai vroit să elibereze decât cantități diminuate la circa jumătate din suprafața fiecărui cladovan, ceea ce i-a băgat la idei pe unii dintre aceștia. Interesându-se apoi la primăria comunei, au aflat că într-adevăr pământul din pustă al cladovenilor a fost înjumătățit, motivându-se că trebuie dat și altora.

Convingându-se că au fost „lucrați" pe la spate, sătenii revoltați sunt hotărâți să-și apere drepturile cu orice preț.

Cum s-a ajuns aici? Delegatul proprietarilor din Cladova ne spune că, deși dumnealui este membru ales de obște și aprobat de prefectul Aradului în comisia comunală de reîmproprietărire, începând din primăvara acestui an n-a mai fost invitat la nici o ședință de lucru a comisiei comunale. Primarul și câțiva dintre oamenii săi au procedat după cum i-a tăiat capul și după cum i-o fi mânat interesele.

Eliminarea de la ședințele comisiei a reprezentantului proprietarilor din Cladova s-a făcut, după cum se vede, prin metode parșive. Nimeni nu i-a interzis să vină la ședințe, dar nici nu l-a anunțat când sunt programate acestea. Grav este că în locul său de drept a fost invitat un fost consilier comunal, despre care cladovenii susțin că n-a avut nici o palmă de pământ înainte de colectivizare, dar acum figurează și el printre împroprietăriții din... pustă. Alături de acesta mai figurează vreo 12-13 persoane, care n-au avut pământ, dar au primit acum în pustă. Comisia d-lui Turcin se arată foarte generoasă față de persoane care ar avea drept la pământ doar dacă ar exista suprafețe excedentare.

ȘTEFAN TABUIA

(Continuare în pagina 5)

REMANIERE SAU ALEGERI ANTICIPATE?

✷ Conflictul dintre Ion Iliescu și Adrian Năstase se adâncește din ce în ce mai mult ✷ Corneliu Vadim Tudor tace și așteaptă ✷ Când vor bombarda americanii Irakul?

Cunoscutul analist politic Ion Cristoiu, comentează în exclusivitate pentru cititorii ziarului „Adevărul" evenimentele săptămânii

Pag. 5

INFOTON
Aparate de aer condiționat
PANASONIC
-garanție compresor 5 ani
- INSTALARE GRATUITĂ
str. Eftimie Murgu, nr. 74-76, tel./fax: 281800
magazin:
str. Lucian Blaga, nr. 2-4, tel./fax: 281595

REZULTATE LOTO

Pag. 4

„LA COMBINATUL AGROINDUSTRIAL CURTICI, SEMĂNĂM GRÂU, ORZ, PORUMB ȘI RECOLTĂM... SALAM ȘI LAPTE"

☛ declară directorul combinatului, Dimitrie Muscă

Foto: ȘTEFAN MATYAS

Pag. 6

● Sport ● Sport ● Sport ●

Foto: VIOREL MUSCA

- Remin Deva și Rapid București au adus - în premieră - Liga Națională de handbal feminin la Arad
- România a pornit cu dreptul în campania de calificare la Euro 2004
- Telecomul a stricat palmaresul divizionarelor C arădene în etapa a II-a
- În Divizia D, „bomba" a explodat la Lipova

Pag. 8 - 9 - 10 - 11

ABONEAZĂ-TE la ADEVĂRUL

Pentru luna octombrie prețul abonamentului este de 60.000 lei

Se pot face abonamente și pe următoarele trei sau șase luni

Abonații pot câștiga lunar 10 premii de fidelitate în valoare de un milion de lei fiecare.

La sfârșitul anului, abonaților le vor fi oferite premii speciale în valoare de zeci de milioane de lei.

Citește ADEVĂRUL cotidianul care îți oferă, cu promptitudine cele mai interesante și utile informații

Best Western Hotel Central
Arad, str. Horea nr. 8
★★★
Ofertă specială de toamnă la cazare
22-30 $ /loc/noapte
(inclusiv mic dejun)
Rezervări tel. 0257-256.636

ALGLASS
TÂMPLĂRIE din ALUMINIU și P.V.C.
USI si FERESTRE din PVC DECEUNINK-BELGIA
PRETURI si CALITATE de EXCEPTIE
Str. Roșiori Nr.26 Tel/Fax: 289.053
B-dul Revoluției nr.26-38 Tel: 338.244

Calendar

Astăzi, Soarele răsare la ora 6 și două minute și apune la ora 20 și 12 minute.

Au trecut 249 de zile din acest an. Au mai rămas 116 zile până în anul 2003.

Praznicul zilei: Biserica ortodoxă: Sfinții și drepții dumnezeiești părinți Ioachim și Ana. Cuv. Teofan Mărturisitorul; **Biserica greco-catolică:** Drepții Ioachim și Ana, părinții Maicii Domnului; Sf. M. Severian (+323).

Bine ați venit!

La Chișineu-Criș: Moldoveanu Sebastian, Florea Laura.

Meteo

Vremea va fi frumoasă și caldă. Cerul va fi variabil. După-amiaza, izolat va ploua slab. Vântul va sufla în general slab.

Temp. max.: 26 la 29°C.
Temp. min.: 11 la 14°C.

Cinematografe

Dacia: Mesaje secrete (SUA) 11; 13,30; 16; 18,30; 21

Mureșul: Vanilla Sky - Deschide ochii (SUA) 10; 12; 14; 16; 18

Arta: Gașca Yamakasi (Franța) 16; 18; 20

Sala Mică:

Câinii zăpezii (SUA) 15,30; 18,30

Au plecat dintre noi!

Almășan Elena (1919), Chitiga Sali (1925), Bugyi Ilelița (1929), Santa Simona (1977), Diaconescu Eugenia (1932), Putin Rozalia (1924).

Echipa de serviciu

Monica Ardelean
secretar de redacție
Bianca Felea,
Adela Pop
tehnoredactare computerizată
Doina Jurcă,
Aurica Telcian
corectură

Universitatea de Vest „Vasile Goldiș”

Programul Școlii de vară de la Macea, în perioada 6 septembrie-13 septembrie 2002

Luni, 9 septembrie

9,00-10,30 Curs: „Modele alternative ale Cetății” Cătălin Avramescu
Tema: Călători radicaliști. Literatura de călătorie a secolului al XVII-lea: fondul filosofic și implicațiile sale
11,00-13,00 Curs: „Fundamente alternative ale filosofiei morale”
Frederic De Buzon și Vlad Alexandrescu
Tema: Teoria sensibilului la Descartes
17,00-19,00 Curs: „Modele cosmologice alternative” Dana Jalobeanu
Tema: Cosmologie și teorie a materiei la Bacon, Descartes și Newton

Marți, 10 septembrie

9,30-11,00 Curs: „Modele alternative ale Cetății” Cătălin Avramescu
Tema: Controverse asupra autorității: Surse și sensuri ale teoriei separării puterilor în epoca apariției republicanismului modern
11,30-13,00 Curs: „Modele cosmologice alternative” Frederic De Buzon și Dana Jalobeanu
Tema: Calitățile oculte de la Descartes la Newton

Miercuri, 11 septembrie

9,30-11,00 Jean-Robert Armogathe, Școala de Înalte Studii de la Sorbona (direcția de studiere a istoriei ideilor religioase și științifice în Europa modernă)
Tema: Filosofiile scolastice în perioada clasică
11,30-13,00 Atelier
Frederic de Buzon
Tema: Naturile simple de la Bacon la Descartes
17,00-19,00 Conferință: Mihaela Irimia,
Tema: Dezvrăjirea sau colapsul proiectului izomorfic

Joi, 12 septembrie

9,30-11,00 Conferință
Dr. Ștefan Vianu, Institutul de Filosofie, București
Tema: Deconstrucția subiectului în „Cugetările” lui Pascal
11,30-13,00 Atelier
Prof. Jean-Robert Armogathe
Tema: Analiza și sinteza în gândirea secolului al XVII-lea
17,00-19,00 Conferință
Profesor Anca Oroveanu, Academia de Arte, București
Tema: Exprimarea pasiunilor în arta și teoria artei din secolul al XVII-lea

Vineri, 13 septembrie

9,30-11,00 prof. Jean-Robert Armogathe
Curs: „Modele teologice alternative în secolul al XVII-lea”
Tema: Mistici și eretici în secolul al XVII-lea

UTILITARE

PIEȚE, TÂRGURI

Astăzi este zi de piață la Curtici, Nădlac, Bocsig, Gurahonț, Moneasa, Pilu, Vladimirescu. Tot astăzi se organizează târg săptămânal la Gurahonț și Bârzava.

Mâine, marți, este zi de piață la Sebiș, Almaș, Apateu, Semlac, Sântana, Șilindia, Vârfurile.

FARMACII DE SERVICIU

❒ Farmacia **REMEDIUM** Arad, B-dul Revoluției nr. 52-54. Program luni-vineri: 7,30-20,00, sâmbătă 8,00-14,00. Telefon 233195.

❒ Farmacia **TEAHAFARM**, Bd-ul Revoluției nr. 65. Program: luni-vineri 8-21, sâmbătă 9-13. Telefon 254.587.

❒ Farmacia **„OMNIAFARM”**, Calea Aurel Vlaicu, Bl. Z28, cu program zilnic de la orele 8,00-22,00. Telefon 271724.

❒ Farmacia **SENSI BLU, ARAD I** Bd. Revoluției nr. 43. Program non-stop, inclusiv sâmbătă și duminică. Telefon 254.527.

❒ Farmacia **SENSI BLU ARAD** II Bd. Revoluției nr. 93. Program zilnic 8-22 - inclusiv sâmbăta și duminica. Telefon 214.955

❒ Farmacia **DERYFARM 2000** str. I. Maniu nr. 12-18. Telefon: 270087. Program: zilnic 7,00-23,00.

❒ Farmacia **LIBRO PHARMA non-stop** Calea Aurel Vlaicu 60-68 (lângă stadionul (UTA) telefon 212.992.

❒ Farmacia **LARIFARM,** Calea Aurel Vlaicu, la parterul blocului Z 24 are program de lucru zilnic, între orele 7,00 - 23,00, telefon 246622.

URGENȚE STOMATOLOGICE

Cabinetul de pe str. Crișan (în spate la Gionelli) are program non-stop. Telefon: 253794. Cabinetul din B-dul Revoluției nr. 62, ap. 6, asigură urgențe între orele 9,00-19,00. Telefon: 256665.

Și Cabinetul Stomatologic din Calea Victoriei nr. 7 A asigură zilnic urgențe, inclusiv sâmbăta, între orele 10-15. Telefon 095.565.622.

ÎNTRERUPERI DE CURENT

Luni - 9-15: Str. Frumoasă, Pescăruș, T. Păcăteanu, Steagului, Punct termic Bl. D 1-1 sc. A, B, Lacului

Marți: - 9-15: Zona III - Micălaca Bl. 332, Bl. 333, Bl. 334, Bl. 335; ARCOMB-Nutrețuri combinate Gai, Retezat, Agricultorilor, Oltului, Jiului, Turdei, Livezilor, Albinei, Olteniei, Argeșului, Timișului, Munteniei, Szabo Arpad, Moldovei, Bucovinei, Agricultorilor, Cireșoaiei, Cameliei, Sulfinei, Corbului, Negoi, Jiului, Poetului, Meșterul Manole, ARAVIASCOMB-Abatorul de păsări, Codrului-TEHNOMETALICA, S. C. AMARAD S. A. și S. C. Filip-Gai

ADMINISTRAȚIA FINANCIARĂ

Administrația Financiară a municipiului Arad: Asistență contribuabili (impozitul pe venitul global) - telefon 280633, 280733, int. 199 între orele 8,00-12,00. Informații suplimentare la www.finantearad.ro

TELEFON DE URGENȚĂ LA POLIȚIE: 955

Noile numere de centrală telefonică ale I. J. P. (Inspectoratul Județean de Poliție) Arad: 237.170; 237.803; 237.878; 237.887; 236.858.

❒ Telefon de urgență la Poliție: 955.

OJPC a închis temporar 18 unități de alimentație publică

În luna august, Oficiul Județean pentru Protecția Consumatorilor a desfășurat 290 de acțiuni de control dintre care mai mult de jumătate au fost organizate în colaborare cu Garda Financiară, Poliția Sanitar Veterinară, Inspecția Sanitară de Stat și Poliție.

Inspectorii OJPC au descoperit mărfuri cu abateri de la legislația în domeniul protecției consumatorilor în valoare de 3,7 miliarde de lei, care au fost oprite temporar de la comercializare.

Pentru nerespectarea normelor igienico sanitare s-a dispus sistarea temporară a activității la un număr de 18 unități de alimentație publică.

De asemenea, s-au încheiat 168 de procese verbale de constatare a contravențiilor, prin care au fost aplicate amenzi în valoare de peste 400 de milioane de lei.

S. AMBRUȘ

HOROSCOP

Luni, 9 septembrie 2002

Berbec (21.03 - 20.04). Sunteți puțin neliniștiți, chiar fără motive serioase și asta vă creează o oarecare stare de indispoziție. Altfel, sănătatea nu reprezintă o problemă în această perioadă. Dacă vă pregătiți de călătorii, atenție la accidente.

Singurul magazin
MOCHETA
Arad, Piața Catt
Telefon 235.221
Mari REDUCERI DE PREȚURI
MONTAJ LA STANDARDE EUROPENE

Taur (21.04 - 20.05). Evenimente fără mare importanță vă pot crea unele neplăceri. Încercați să vă concentrați mai mult asupra problemelor care vă interesează în mod deosebit. Veți evita astfel stresul inutil și oboseala care v-ar împiedica în activitate.

Gemeni (21.05 - 20.06). Încercați să fiți mai tolerant cu cei din jur. Criticați numai dacă este absolut necesar și poate că nu ar fi rău dacă remarcile dvs. ar fi și constructive, nu doar critice.

Rac (21.06 - 22.07). Acordați-vă timp pentru reflecție, meditație. Nu este exclus să descoperiți că aveți mai mulți dușmani decât ați fi crezut. Păstrați-vă calmul și comportați-vă cât mai natural posibil. Sinceritatea îi dezarmează.

Leul (23.07 - 22.08). Se pare că astrele sunt favorabile sentimentelor de dragoste. Vi se oferă aventuri. Nu vă pripiți, însă. Apelați la discernământ și nu renunțați la pradă pentru a alerga după o umbră.

Fecioara (23.08 - 22.09). Este un moment destul de important în activitatea dvs. Perioada este favorabilă încheierii unor înțelegeri avantajoase. Veți avea sprijinul partenerilor.

Balanța (23.09 - 22.10). Pregătiți-vă pentru o perioadă rodnică din multe puncte de vedere. Există, însă, riscul unor conflicte cu partenerul, asociatul, colegii de muncă. Sunt multe persoane care au intenții bune față de dvs. și vă vor da tot concursul în situațiile pe care le traversați.

Scorpion (23.10 - 21.11). Atenție foarte mare la orice activitate care are legătură cu apa. Pot să apară accidente. Nu cheltuiți prea mult fără rost. Trebuie să acceptați că este indicat să existe un echilibru între sumele pe care le cheltuiți și modul de folosire a acestora.

Săgetător (22.11 - 21.12). Posibile dezacorduri cu colegii, partenerii sau superiorii. Apărați-vă punctul de vedere, dar fără violență. Nu ezitați să primiți sfaturile unor oameni bine informați și bine intenționați.

Capricorn (22.12 - 19.01). V-ați propus atingerea unor obiective fixe în perioada următoare. Veți avea de înfruntat câteva obstacole, unele dintre ele chiar neașteptate. Va trebui să depuneți o muncă susținută care, probabil, vă va face plăcere.

Vărsător (20.01 - 20.02). Pe plan administrativ, juridic, financiar sunteți foarte dezorganizați, ceea ce v-ar putea aduce neplăceri. Încercați să recuperați întârzierile în afaceri. În rest, totul merge bine. O vitalitate excelentă, un entuziasm debordant - iată atuurile dvs.

Peștii (21.02 - 20.03). Astrele sunt favorabile creativității, imaginației. Sunteți motivat în acest sens. Treceți peste grijile prozaice cu foarte mare abilitate, pentru că aveți de rezolvat ceva mai elevat în perspectivă.

HEMOROIZI
Cabinet privat Dr. ONIȚA
Consultații și tratament proctologic complet
Semne de alarmă:
➢ exteriorizarea hemoroizilor
➢ sângerarea
➢ durerea
➢ mâncărimea anală
Tratamentul:
➢ Nu necesită internare, anestezie și nici operație în 90% din cazuri
➢ Rezultate foarte bune
➢ Tarife reduse
ARAD TIMIȘOARA
Tel. 0744.869.191
(9877656)

Prețul Aurului

BANCA NAȚIONALĂ.

Pentru gramul de aur de 24 K: prețul cu ridicata - 335.632 lei, iar prețul de achiziție - 302.068 lei. Prețuri înregistrate ieri.

PIAȚA NEAGRĂ. Aur 14 K: cumpărare - 200.000 lei/g, vânzare - 250.000 lei/g. **Aur 18 K:** cumpărare - 250.000 lei/g, vânzare - 300.000 lei/g.

Cursul valutar*

– VALORI ÎNREGISTRATE LA SFÂRȘITUL SĂPTĂMÂNII

Denumirea valutei	BNR	BCR		BRD		Banca Transilvania		Banca Românească		Bursa neagră	
		C	V	C	V	C	V	C	V	C	V
Euro	32722	32676	33107	32620	33000	31500	33030	32486	33315	32500	32750
Dolar S.U.A.	33011	32850	33150	32820	33090	32050	33200	32775	33200	32800	33100
Forint	134	127	139	129	136	124	135	-	-	129	132

RED CHILI ATENȚIE ARĂDENI! GIN WEMBLEY la superofertă WINE PRINCESS calitatea vinurilor de excepție din Podgoria Miniș Tuică „RED CHILI" la cel mai mic preț Magazinul RED CHILI din Arad zona Podgoria (lângă Miki) *vă oferă cele mai rafinate băuturi la prețuri de producător*

Accident grav pe șoseaua ARAD - ORADEA

Un român rezident în Statele Unite a murit, vineri, într-un accident rutier produs în județul Arad, din cauza unui tînăr care a intrat în depășirea unei căruțe fără să se asigure, informează IGP.

În zona localității arădene Nădab, clujeanul Francisc Kocsisi, în vîrstă de 25 de ani, aflat la volanul unui autoturism Mercedes, a intrat pe contrasens, pentru a depăși o căruță. Din sens opus venea un Opel Vectra, iar șoferul acestuia, văzînd că Mercedesul a intrat pe banda lui de rulare, a încercat să evite coliziunea și a virat dreapta.

Autoturismul Opel a ieșit parțial de pe carosabil, partea dreaptă-spate rămînînd pe banda întîi pe care circula un Peugeot. Astfel, autoturismul Peugeot s-a ciocnit de Opel, în urma impactului fiind rănit grav Daniel Santa, în vîrstă de 21 de ani și sora sa, Simona, în vîrstă de 25 de ani.

În drum spre spital, Daniel Santa a murit, iar sora sa, Simona Santa a decedat sâmbătă pe masa de operație la Spitalul Județean Arad. Tînărul avea domiciliul în Georgia-Statele Unite ale Americii.

Autoturismul Peugeot era condus regulamentar de Barta Șandor din localitatea Gyula-Ungaria, bărbatul intrînd, vineri, în România ca turist.

R.M.

Pașaport fals cumpărat din ... piață!

Printre alte bunuri de larg consum, în Piața din Onești, județul Bacău, se vând și ... pașapoarte false.

Cel puțin aceasta este declarația lui Bogdan Enache, de 24 de ani, din județul Bacău, declarație făcută polițiștilor de frontieră de la Nădlac, după ce l-au prins cu un pașaport falsificat prin înlocuirea fotografiei. Moldoveanul susține că a dat două sute de dolari americani pe pașaportul falsificat, vînzătorul fiind un „precupeț" din Piață!

A recurs la varianta aceasta ilegală de a-și lua tălpășița din țară, deoarece avea interdicție de a intra în spațiul Schengen. În luna martie a.c., autoritățile belgiene i-au pus o restricție de un an de zile. „Bogdan Enache va fi prezentat Parchetului de pe lângă Tribunalul Arad pentru săvârșirea infracțiunilor de fals material în înscrisuri oficiale, fals privind identitatea și tentativă de trecere ilegală a frontierei de stat", ne-a declarat dl. Robert Iudt, purtătorul de cuvânt al Inspectoratului județean al Poliției de Frontieră Arad.

N. OPREAN

„Apropo, ați chemat pompierii?", o premieră cu participarea extraordinară a viceprimarului Levente Bognar

Sâmbătă a avut loc, la Klub Jelen, premiera în limba maghiară a spectacolului **„Apropo, ați chemat pompierii?"**, în regia **Lianei Didilescu**. După o avanpremieră în care protagonistul one-man-show-ului, **Zoltan Lovas**, a avut ocazia să se confrunte cu publicul de limbă maghiară, actorul arădan s-a convins că poate juca și în ungurește. Astfel, la premiera de sâmbătă, emoțiile au dispărut și improvizațiile s-au ținut lanț. Cum „...Pompierii" este un spectacol interactiv, în care publicul își are și el partea lui de actorie, personajul Attilio Dussetti l-a invitat în rolul primarului din piesă pe... **viceprimarul Levente Bognar**, spectator cuminte al show-ului. Actorul și primarul au băut whisky de per tu, viceprimarul nostru intrând fără probleme în convenția spectacolului. Cam atât de la premieră, dar, pentru cei care cunosc spectacolul în limba română, mai dezvăluim doar că finalul, puțin modificat, este o adevărată surpriză. Nu rataţi!

C.L.

BCR scade nivelul dobânzilor la creditele în lei

Ca urmare a scăderii ratei inflației și a evoluțiilor pozitive de pe pieţele interbancare monetare și valutare, ce reflectă parcursul în creștere al economiei românești, BCR a redus, de la 1 septembrie, ratele dobânzilor la creditele în lei, pentru persoane fizice și juridice, cu trei puncte procentuale.

Dobânda de bază la împrumuturile curente pe termen scurt, acordate agenților economici, scade la 32%, iar pentru producția de export și exportul de produse, BCR acordă credite cu dobândă diferențiată de 29% pe an.

Pentru persoanele fizice, rata dobânzii de bază la toate tipurile de credite curente în lei se reduce la 32% pe an, pentru cele acordate pe termen scurt, respectiv 34% pe an pentru împrumuturile pe termen mediu și lung.

De asemenea, tot de la începutul lunii septembrie, BCR a lansat două noi produse de economisire: **certificatul de depozit la purtător (cu parolă) cu scadență de 12 luni și dobândă fixă** și **certificatul de depozit cu discount în lei și valută (USD și EURO).**

S. AMBRUȘ

ATLASSIB
LINIE INTERNAȚIONALĂ DE CĂLĂTORI
ATLAS REISEN

(2366396)

La cumpărarea pachetului *bilet + asigurare medicală*, se acordă **10% REDUCERE** din valoarea asigurărilor medicale.

Informatii si rezervări: 057 / 252727

„Afacere de familie"...

După ce s-a văzut cu pașaportul fratelui său în buzunar, un gălățean s-a înființat la Nădlac pentru a ieși din țară.

Prins de către polițiștii de frontieră, Petru Sorin le-a turnat o poveste „adevărată".

Cică, mai nerăbdător din fire, gălățeanul de 24 de ani n-a vrut să mai aștepte trei săptămâni până i-ar fi eliberat un pașaport valabil. Așa că, s-a dus acasă, a cotrobăit prin sertare și a găsit pașaportul fratelui său. Cu pașaportul dorea să ajungă în Italia, la soră-sa, care l-ar fi ținut până el mai câștiga un Euro de ... sută, muncind la negru. Este cercetat pentru declinare de identitate falsă și tentativă de trecere ilegală a frontierei de stat.

N.O.

FUNDAȚIA UNIVERSITARĂ
„VASILE GOLDIȘ" ARAD
Liceul Particular nr. 1 Arad
face înscrieri
pentru anul școlar 2002-2003
în clasa a IX-a la următoarele specializări:

FILIERA TEORETICĂ:
a) filologie - limba engleză intensiv
b) matematică - informatică intensiv
FILIERA TEHNOLOGICĂ:
a) economic - curs de zi și frecventă redusă și învățământ seral - clasa XI

INFORMAȚII: Secretariat - Arad, str. Feleacului, nr. 1, bloc P + 1
tel. 0257/256.394

(2734077)

La Șofronea

Recensământul animalelor începe cu ... păsările cerului

Primăriile de pe întinsul județului sunt cuprinse de febra recensământului animalelor. Până prin octombrie-noiembrie; trebuie pusă la punct strategia și găsiți recenzorii.

Excepție nu face nici Primăria Șofronea, atât doar că, spre deosebire de ceilalți, primarul **Ioan Băbău** mai are o mare problemă pe cap: **„Noi trebuie să facem și recensământul păsărelelor! Nu de altceva, dar am convingerea că numărul «păsărilor cerului» este cu mult mai mic decât întreruperile de curent cu care ne exasperează «Uzina electrică»".**

Declarația hâtrului primar **Ioan Băbău** are la bază „explicația" specialiștilor într-ale curentului electric, care, în urmă cu o lună susțineau că desele întreruperi de curent sunt cauzate de ... stolurile de păsări.

Trecând de la discursul aluziv, la cel direct, dl. **Ioan Băbău** ne-a declarat că întreruperile de curent diurne și nocturne se petrec pe raza uneia dintre puținele comune care sunt la zi cu plata curentului electric. **„Nu avem restanțe de nici un fel la facturi. Atunci, pentru se suntem supuși unui astfel de tratament. Toată aparatura electronică și electrocasnică se defectează. În loc de rezolvare, am primit explicații savante. Ne-am săturat. Să-și repare odată stația de joasă tensiune de la Curtici, că noi ne achităm datoria față de ei"**, a pus punctul pe „i" primarul **Ioan Băbău**.

Mai mult, ca să ne demonstreze că nu glumește în privința frecvenței năucitoare a întreruperilor de curent, primarul ne-a declarat că au fost nopți în care, tot sulul de hârtie din fax s-a consumat cu „pomirile" și „opririle" cauzate de întreruperi.

NICOLAE OPREAN

BB Computer SRL
ARAD, Str. N.Bălcescu nr.12 tel/fax: 057-280555 email: company@bbcomputer.ro
ISO 9001 CERTIFIED

Eu cu asta mă duc la școală !

Placă de bază / SIS / ATX
CPU Duron 900 MHz w/cooler
Memorie 128 MB SDRAM / PC133
Floppy Disk Drive 3.5" / CD-ROM 52x
Hard Disk Drive 20 GB UDMA ATA-100
Monitor color digital 15" SVGA / 1024x768
Placă video, modem 56K, retea 10/100, sound
MidiTurn ATX
Tastatură / Mouse / Pad
BOXE 120 W

350$*

* prețul nu conține TVA, curs BNR

Ce-mi mai trebuie până la licență? un Windows XP

(c.b.)

Părerile participanților confirmă efortul organizatorilor:

CONFERINȚA INTERNAȚIONALĂ DE TERAPII COMPLEMENTARE ARAD 2002 A FOST UN SUCCES

Ieri s-a încheiat cea de a VI-a ediție a Conferinței Internaționale de Terapii Complementare, acțiune care s-a derulat în incinta Palatului Cultural Arăd, pe parcursul finalului de săptămână. În fiecare din cele trei zile ale conferinței s-au susținut lucrări și s-au desfășurat work-shop-uri și demonstrații practice în domeniu.

Evenimentul s-a bucurat de participare internațională, reunind specialiști de renume.care au avut ocazia de a se cunoaște și de a conlucra.

La finalul lucrărilor s-au acordat diplome tuturor celor care au urmat cursurile de apiterapie, reflexoterapie, su-joc, fitoterapie, cristaloterapie și cromoterapie organizate de AMATECOR. Pe data de 11 septembrie 2002 va începe și cursul integrator de Bazele Fundamentale ale Terapiei Complementare. Cu privire la acest curs, dl. Călin Andrițoiu, reprezentantul direcției învățământ-educație din cadrul AMATECOR, a declarat: „În urma ședinței de lucru a conducerii, membrilor AMATECOR și a invitaților terapeuți din țară, s-a hotărât urmarea cursului integrator de către toți cei interesați în a obține o diplomă care să certifice practicarea meseriei de terapeut."

În privința modului în care a decurs conferința în acest an, președintele AMATECOR, ec. Remus Tănase, a declarat: „Cea mai importantă părere privind desfășurarea acestei ediții este cea a participanților." Urmând recomandarea domniei sale, am cerut câteva păreri celor implicați.

Tibor Blaboli, Ungaria: „Firma noastră a fost prezentă aici cu un stand de prezentare a unor

lumânări terapeutice. Atât vizitatorii cât și organizatorii au fost la înălțime. Sperăm ca și la anul să putem fi prezenți la Arad."

Vasile Andrițoiu, Târgu-Jiu: „Organizarea acestei manifestări este un prilej pentru cei ce s-au pus în slujba acestor metode de tratament de a face un schimb profesional de opinii."

Claudia Pantea, Arad: „Am prezentat aici modalități de magnetoterapie și suplimente nutriționale. Suntem la prima participare și a fost o ocazie deosebită de a învăța lucruri noi și de a cunoaște personalități în domeniu."

O opinie de profesionist ne-a oferit **prof. univ. dr. Mărioara Godeanu**, de la Institutul de Ecologie Aplicată, București: „Este primul an în care sunt prezentă, dar, din informațiile pe care le dețin, organizarea este net superioară celei din alți ani. Ideea de a introduce terapii integrative concură la realizarea unui ansamblu de tratare a omului și de prognozare cu instrumente specifice."

Reprezentantul AMATECOR în Confederația Europeană a Organizațiilor de Terapii Complementare, dl. **Johann Müller Dragoman**, a declarat: „Am participat la multe congrese internaționale în domeniu, în țări ca Anglia, Franța, Elveția etc., iar România este un exemplu pentru aplicarea terapiilor complementare, prin aprobarea lor de către Ministerul Sănătății și prin introducerea meseriei de terapeut în Codul Muncii. Mă bucur să vă pot spune că am primit deja avizul președintelui Confederației pentru afiliere."

O prezență remarcabilă a fost Sri Vasudeva, din Trinidad Tobago, care a ținut să precizeze că, deși inițial nu știa unde va ajunge și cum va fi receptat, a simțit „înaltul grad de spiritualitate al românilor" și a realizat de ce e aici. În ceea ce privește o revenire la Arad, domnia sa a declarat: „Dacă aceasta va fi voia divinității, voi participa și altă dată la conferințele de aici, de la Arad."

Până la următoarea ediție, care va avea loc anul viitor, activitatea AMATECOR va fi axată pe direcția învățământ, prin cursuri de formare a terapeuților precum și pe finanțarea unor puncte de lucru.

S. MILANCOVICI

Șah

MEMORIALUL IOAN HALIC - O REUȘITĂ DEPLINĂ

Cea de a doua ediție a Memorialului Ioan Halic la șah a depășit orice așteptări. Găzduită de sala de ședințe a Consiliului Local Municipal, competiția de nivel internațional s-a bucurat de participarea a 100 de sportivi, dintre care 5 maeștri internaționali, 1 maestru F. I. D. E., 6 maeștri și 14 candidați de maeștri. Premiile acordate de Universitatea „Aurel Vlaicu" Arad, Consiliul Județean și Asociația Județeană de Șah au fost pe măsură, pe lângă valoare mai fiind răsplătite măiestria unor tineri șahiști care au avut curajul de a se pune la masă cu adevărații campioni ai sportului minții.

Cu rezultatele complete ale Memorialului Ioan Halic și alte considerații vom reveni în numerele următoare ale ziarului nostru.

❖❖❖

În cadrul Campionatului Național pe echipe-mixt, clubul sportiv Contor Zener Arad a învins cu 6-2 pe C.S. Reșița și s-a calificat în faza următoare a competiției.

C. MNERIE

Accident de circulație la Lipova

Accidentele rutiere provocate de diferite defecțiuni ale autoturismelor sunt din ce în ce mai des întâlnite.

Un astfel de accident de circulație s-a produs în acest sfârșit de săptămână la Lipova. Todor Laza din Ineu, în timp ce conducea camionul de tip Saviem a rămas fără frână în momentul când cobora un viaduct. În acea zonă se află, după cum afirma un angajat al Poliției Lipova, destul de multe case și, pentru a le evita, șoferul a virat stânga dar, din nefericire, a acroșat o femeie care a ajuns la spital cu traumatism cranio-cerebral, fiind de asemenea suspectă de fracturi.

R. M.

Tragerile LOTO 6/49 și NOROC din data de 08.09.2002

6/49

31-48-45-47-6-17

NOROC

0965089

ȚĂRĂNIȘTII VOR LANSA O OFERTĂ POLITICĂ

Membrii Biroului Municipal al PNȚCD s-au întrunit, la sfârșitul săptămânii trecute, în ședință ordinară. Discuțiile s-au axat pe reorganizarea organizațiilor de cartier pe secții de votare și convocarea Adunării Generale.

Până la începutul lunii octombrie, țăraniștii arădeni vor lansa o ofertă politică în ceea ce privește administrația locală. Lansarea oficială va avea loc în cadrul Adunării Generale, programată a se desfășura luna viitoare. Privitor la colaborarea politică a PNȚCD Arad cu alte partide, țăraniștii s-au declarat deschiși la colaborare cu toate partidele în afară de PSD și PRM.

Acțiunile din județ ale țăraniștilor, de săptămâna trecută, s-au concretizat prin întâlniri cu filialele din Vladimirescu, Șiria, Ineu, Cermei și Șepreuș. Ionel Costin ,secretar al PNȚCD Arad, ne-a declarat că oamenii din județ regretă că nu mai primesc cupoane agricole și reclamă neaplicarea Legii 1/ 2000.

DANIEL ALBU

LUNI, 9 SEPTEMBRIE 2002

TVR 1
7,00 Jurnalul de dimineață
7,15 Corect!- rel.
7,30 Glume, boacăne - rel.
8,15 Matineu de vacanță
9,05 Drepturile omului - rel.
10,05 Un bilet în plus - rel
12,005 Bradule, dragule... - rel.
13,00 Teleenciclopedia - rel.
14,00 Jurnalul de prânz
14,15 Corect!
14,30 Pro patria
15,30 Spectacolul lumii...
16,00 Kronika
17,30 Interes general
18,30 Istoria polemică
19,00 Știri
19,05 Geena Davis - s.
20,00 Jurnal. Meteo. Sport
21,00 Șapte zile - s.
22,00 Jurnal de Festival
22,15 Cu ochii'n 4
23,15 Jurnalul de noapte
23,30 Otrava - thriller, SUA, 1999
1,05 Memorialul de la Sighet...

TVR 2
7,00 Ferma - rel.
8,00 Cafeaua de dimineață
9,00 Prietenii lui Piticot - rel.
9,50 Digimon - rel.
10,15 Timpul trecut - rel.
11,10 Păzește-mă, Doamne! - r.
11,40 Ce nemaipomenit - rel.
12,20 Drumul spre Avonlea- rel.
13,10 Tribul - s.
13,45 Desene animate
15,00 Știri
15,05 Toți, împreună
16,00 Răscruci - rel.
17,05 În plină acțiune - s.
18,00 Știri regionale
18,15 Muzică populară
18,30 Teleaudiența
19,30 Românii de lângă noi
20,00 America Alive
21,30 Teatru: **Insula** de **M. Sebastian**
23,00 Sport plus
0,00 Știri
0,05 Remix

PRO TV
7,00 Teo
8,00 Știrile Pro TV - Ziarul dimineții tale
9,15 Tânăr și neliniștit - s. rel.
10,15 Lupul din campus - s.
11,15 Jesse - s. rel.
12,00 ProVest - rel.
12,55 Știrile Pro Tv
13,00 13-14 cu Andrei Gheorghe
14,00 Erou fără voie - acț. SUA, 1993, rel.
16,00 Tânăr și neliniștit - s.
17,00 Știrile Pro TV
17,35 Vremea
17,40 Europa, pur și simplu delicioasă
17,45 Teo
19,00 Știrile Pro TV
20,00 Pact cu dușmanul - thriller, SUA, 1998
22,00 Știrile ProTv
22,30 Familia Bundy - s.
23,00 Călător prin timp - f. M.Britanie/SUA, 1993
1,15 Știrile Pro TV
1,30 Secolul 20 - în spatele istoriei - s.

TV ACASĂ
7,15 Din viață - rel.
7,45 Ia-mă Acasă! - rel.
8,15 Povești adevărate - rel.
9,00 Între iubire și ură - s.
11,15 Amor latino - rel.
12,15 Dragoste și putere - s. rel.
12,45 Clona - rel.
13,45 Trandafirii sunt pentru cei bogați - s.
15,00 Muzica de Acasă
15,15 Căsuța poveștilor
15,30 Betty cea urâtă - s.
16,30 Terra nostra - s.
17,30 Între iubire și ură - s.
19,30 Povești adevărate
20,00 Secretul iubirii - s.
21,00 Insula Ellis - s.
22,00 Clona - s.
23,00 Dragoste și putere - s.
23,25 Povești adevărate - rel.
0,00 Betty cea urâtă - rel.
0,45 Femei înșelate - rel.
1,30 Amor latino - rel.
3,15 Ia-mă Acasă! - rel.

HBO
8,00 Primul film al lui Doug - animație, 1999
9,20 Pentru viață! - dramă, Canada, 2000
10,55 Cocktail - dragoste, 1988
12,45 Îngerii lui Charlie - acț., 2000
14,25 Mighty Joe Young - av. 1998
16,20 Iubirea vieții mele - dragoste, 2000
18,00 Sub presiune - acț., 2001
19,30 Pe platourile de filmare
20,00 Richie Rich - comedie, 1994
21,35 Nostalgii - dramă, 1999
23,10 Sub pământ SRL - s. SUA, 2001
0,10 În pană - thriller, Canada, 1998
1,35 Gazul - scurtmetraj

PRIMA TV
7,00 Prietene și rivale - s. rel.
8,00 Zid. Emisiune matinală
11,30 Super Banc Show - rel.
13,30 Des. animate
14,00 Copiii spun lucruri trăsnite - rel.
14,30 Vrei să fii miliardar? - rel.
15,00 Filmul & televiziunea - rel.
15,30 Vânătoarea comorilor - s.
16,30 Prietene și rivale -s.
17,30 Marilena - talk-show
18,00 Focus
19,00 Copiii spun lucruri trăsnite
19,30 Vrei să fii miliardar?
20,00 Mercenarii - acț. SUA, 1994
22,00 Vânătoarea comorilor - s.
23,00 Focus plus
23,45 M.A.S.H. - s. rel.
0,30 În căutarea dreptății - s.
1,27 Clip Art - rel.
1,30 Marilena - talk-show - rel.
2,00 Focus-rel.

ANTENA 1 – TV ARAD
7,00 Observator * Sport
8,00 7 zile TVA - rel.
9,00 Divertisment - rel.
9,30 Măicuțele se țin de șotii - comedie, SUA, 1968
11,30 Maria Emilia - s.
13,00 Știrile amiezii
13,15 Sacrificiile gloriei - dramă, SUA, 1992
15,00 Romanian Open - București 2002 - direct
17,00 Știri TVA
17,20 Isabella - s.
19,00 Observator * Sport * Meteo
20,00 Octagonul - acț. SUA, 1980
21,57 Publicitate, Promo
22,00 Observator
22,45 Știri TVA
23,00 Lucy și Joe - comed. romantică, SUA, 1995
1,00 Observator
2,00 Măicuțele se țin de șotii - rel.
4,00 Maria Emilia - s. rel.
5,30 Sacrificiile gloriei - rel.

TV RCS
9,00 Desene animate
9,30 Știri 1 reluare
10,00 Tradiții și folclor
10,30 Vânătoare de fantome - Film
12,00 Em. Microb - rel.
13,00 Știrile RCS 2 - rel.
13,30 5 minute de carte
13,35 Max Glick - s.
14,15 Preciosa - rel.
15,00 Preciosa - s.
15,45 Clipclap videoclipuri
16,00 Mistere, farmece și miracole - dc.
16,45 Clipclap videoclipuri
17,00 Convieturi
17,30 Știri RCS 1
18,00 5 minute de carte
18,05 Băieții răi - film
19,30 Deșertul vorbește - doc.
20,00 Clipclap videoclipuri
20,15 Knights& Warriors - s.
21,00 Maeștrii cascadoriei - s.
21,45 Clipclap videoclipuri
22,00 Știrile RCS 2
22,30 5 minute de carte
22,35 Purgatoriul - film
24 00 Erotica

B1 TV
8,00 Fan X
11,00 La Strada - rel.
11,30 Marș forțat - rel.
12,00 Știri
12,30 Duminica la prânz
13,30 Star Trek - s. rel.
15,00 Vară eternă - s.
16,00 Fan X
17,00 Familia Simpson - s.
17,30 Prințul din Bel Air - s.
18,00 Știri
18,30 Vară eternă - s.
19,00 La Strada
20,00 Știri
21,00 Prințul din Bel-Air - s.
22,00 Nașul. Talk-show
23,00 Știri
23,30 La Strada - rel.
0,00 Știri
1,00 Fox News

TELE 7 ABC
7,35 Știri
8,05 Videoclipuri
10,00 Tentații - rel.
12,00 Doc. DW -rel.
13,00 Cântăreții străzii - rel.
14,00 Pelerinajul actorilor la mănăstiri-rel.
15,05 Istoria ortodoxiei-rel.
16,30 Aventurile științei - rel.
17,00 As Show
18,00 Doc. DW
18,30 Telejurnal
19,00 Doc. DW
19,25 Pronosport
19,30 Apel: crimă - s.
21,05 Cutia muzicală - rel.
22,00 Documentar - rel.
23,00 Telejurnal-rel.
1,00 Activ FM

OTV
6,00 Nu te supăra, frate!- rel.
7,00 Zori de zi!
10,00 Teleshopping
10,15 La hanul lu' nea Mărin
10,30 Contați pe noi, contați pe OTV!
13,00 OTVara cu Alin Nicolăină
16,00 Încotro?
17,30 Pe drumul succesului
18,00 Condurăteanu întreabă
19,00 24 de ore
20,30 În top cu Floriana Jucan
21,00 Dan Diaconescu Direct
23,00 24 ore
0,00 Schimbul trei

Redacția Adevărul nu își asumă răspunderea pentru modificările ulterioare intervenite în programele Radio - TV

REMANIERE SAU ALEGERI ANTICIPATE?

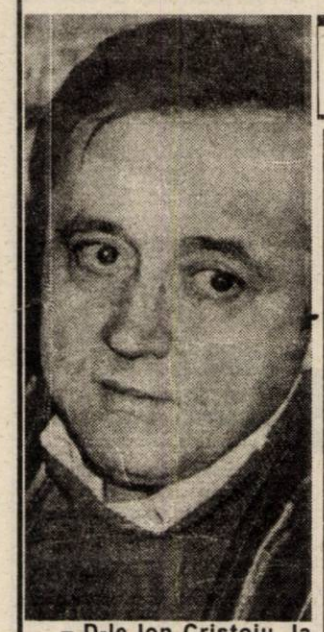

Cunoscutul analist politic Ion Cristoiu, comentează în exclusivitate pentru cititorii ziarului „Adevărul" evenimentele săptămânii

– D-le Ion Cristoiu, la recenta reuniune anuală cu ambasadorii români acreditaţi în străinătate, preşedintele Ion Iliescu a fost cât se poate de dur atunci când a afirmat că România este condusă de organe alese (preşedintele şi Parlamentul), nu neapărat de cele numite, cum ar fi primul ministru sau Guvernul. Mai mult, le-a spus-o de la obraz ambasadorilor că domniile lor se subordonează în primul rând preşedintelui României...

– Într-adevăr, de data aceasta nu mai există nici o îndoială că între Ion Iliescu şi Adrian Năstase s-a declanşat o confruntare pe viaţă şi pe moarte pe tema politicii externe. Dacă pe plan intern preşedintele are mai puţine prerogative, în ceea ce priveşte reprezentarea României şi politica externă a ţării aici prerogativele sunt foarte mari. De cealaltă parte, premierul Adrian Năstase a fost ministru de externe, se consideră diplomat de meserie, predă la Sorbona, ia masa cu premierul Spaniei şi merge în weekend-uri cu premierul Italiei...

– Cu atât mai bine pentru ţară. De ce trebuia să izbucnească această tresărire de orgolii tocmai acum?

– Pentru că se apropie culegerea roadelor. Orice s-ar spune, ţara noastră va fi primită în NATO, se apropie de Uniunea Europeană etc. Pe plan extern sunt mult mai multe realizări decât pe plan intern, aşa că fiecare dintre cei doi combatanţi se străduieşte să-şi taie o felie cât mai groasă din tortul sărbătoririi intrării României în NATO. Aşa stând lucrurile, conflictul dintre Ion Iliescu şi Adrian Năstase se adânceşte pe zi ce trece.

– Riscăm un pronostic în legătură cu învingătorul?

– În România reală este extrem de dificil să dai un pronostic, deoarece la noi se poate întâmpla orice. Putem, însă, să facem un calcul politic elementar.

– Bine. Ion Iliescu are de partea sa popularitatea şi prerogativa numirii premierului. Adrian Năstase este mai tânăr, este preşedintele partidului de guvernământ şi premierul României...

– Teoretic aşa este. Practic, preşedintele poate provoca o remaniere guvernamentală, cu atât mai mult cu cât premierul este cât se poate de vulnerabil pe tărâmul politicii interne. Dacă Ion Iliescu va începe să-l atace în această zonă, atunci totul se va termina destul de repede. În replică, premierul a venit cu un alt scenariu: alegeri anticipate. Astfel, s-ar putea constitui o nouă majoritate, pentru PSD, iar alegerile prezidenţiale nu vor mai coincide cu cele generale...

– Atunci, Ion Iliescu, va fi pus la panoplie şi va fi izolat prin parcurile Cotrocenilor...

– Cam aşa. Dacă Ion Iliescu va provoca o remaniere guvernamentală, atunci vom avea un nou premier. Probabil că unul dintre cele două scenarii va pune punct confruntării dintre Ion Iliescu şi Adrian Năstase.

– În cazul unei remanieri guvernamentale, va fi afectată şi alianţa dintre PSD, UDMR şi PUR?

– N-ar fi exclus. Dacă UDMR-ul se simte excelent în această postură (de sprijinitor din umbră n.r.), nu acelaşi lucru se poate spune şi despre PUR, partid care dă semne tot mai vizibile de independenţă.

– Dacă ar fi alegeri anticipate, cum credeţi că s-ar comporta PRM-ul?

– În ultima perioadă, PRM-ul a dus o politică înţeleaptă. Şi-a luat un concediu mediatic şi a lăsat să curgă războiul dintre Traian Băsescu şi Adrian Năstase pe tema luptei împotriva corupţiei. Numai că, pe acest tărâm, Corneliu Vadim Tudor este imbatabil şi singurul lider credibil pentru votanţii de rând.

– S-a declanşat acţiunea „cornul şi laptele"...

– Împreună cu revigorarea cinematografelor de la sate...

– Pâine şi circ.

– Pâine şi circ, numai că aceste acţiuni fanteziste seamănă dureros de mult cu acel „capitalism monopolist de stat" despre care vorbeam înainte de 1989. Acum se adună bani de la cei mulţi şi se dau la câţiva oameni de casă şi de partid care se ocupă de afacere. Este acea haiducie de dreapta despre care vorbeam. Eu zic să mai aşteptăm nitel şi să vedem câţi copilaşi vor rămâne flămânzi şi câţi ţărani se vor duce la cinema. Am eu, aşa, o bănuială...

– Revenind la politica externă, credeţi că americanii vor bombarda Irakul?

– Probabil că da. Însă, în ceea ce mă priveşte, sunt foarte curios dacă îi vor bombarda înainte sau după ce România şi Bulgaria vor fi primite în NATO.

– Vă referiţi la bazele militare şi la faptul că Turcia se cam codeşte să fie parte în acest conflict?

– Exact.

DORU SINACI

„DACĂ NU EŞTI MEMBRU DE PARTID, NU TE APĂRĂ NIMENI"

Primarul localităţii Zăbrani s-a înscris în Partidul Umanist

Alexandru Siminică, primarul localităţii Zăbrani s-a decis să renunţe la independenţa sa politică şi a ales calea Partidului Umanist. Sâmbătă, în prezenţa vicepreşedintelui filialei arădene a PUR, Viorel Popina, primarul amintit a semnat adeziunea la formaţiunea condusă de către Dan Voiculescu.

Motivele pentru care edilul Zăbraniului a ales să intre în politică sunt de natură să atragă atenţia tuturor şefilor acestui judeţ. Dar, nu numai lor. Pentru „Adevărul", primarul comunei Zăbrani a declarat: **„Deoarece am fost supus mereu, de când am fost ales primar, la diverse presiuni, trebuia să găsesc o cale ca acestea să înceteze. Sau măcar să fiu apărat. În acest moment, un primar oricât de bun ar fi el, dacă nu este membru al vreunei formaţiuni politice, n-are nici o şansă să fie lăsat în pace. Am ales PUR deoarece este formaţiunea cu doctrina pe care o consider cea mai apropiată de ceea ce gândesc eu. Dar, încă o dată trebuie să precizez, nici un primar nu are şanse să fie lăsat în pace dacă este independent şi nu are susţinere politică".**

Întrebat dacă nu cumva pasul făcut se datorează disputelor pe care le are cu viceprimarul Zăbraniului, Ioan Recheşteanu, Alexandru Siminică a spus: **„Într-un fel. Chiar dacă eu nu am avut nimic de împărţit cu viceprimarul, dumnealui fiind contestat mai ales de către consilierii locali, chiar şi de cei ai Partidului Democrat (al cărui membru este), acesta a considerat că eu sunt vinovat şi încearcă, pe orice cale, să-mi facă rău. Într-un fel, chiar a reuşit. M-a vorbit de rău peste tot, iar unii chiar l-au crezut. Îl are în spate pe vicepreşedintele CJA, Gheorghe Falcă, cel care, fiind democrat şi el, nu poate să-mi ţină mie partea. E normal să-şi susţină colegul de partid. Sper însă, ca până într-un final apropiat, să mă lase să lucrez. Atât vreau. Altceva nu mă interesează. Cât priveşte camioanele de balast de care au beneficiat alţii, pentru a-l sprijini, este o altă poveste. La care, dacă lucrurile nu se schimbă, am putea reveni cu o altă ocazie... ".**

Deputatul Nicu Cojocaru, la curent cu ceea ce i se întâmplă noului său coleg, ne-a declarat: **„Primarul Zăbraniului face parte din acei oameni corecţi, cinstiţi şi harnici. Opţiunea lui pentru PUR vine după o lungă analiză şi după multe discuţii cu vicepreşedintele de pe Valea Mureşului, Viorel Popina. Personal, îi voi acorda tot sprijinul şi voi încerca să le arat unora că au fost dezinformaţi în ceea ce-l priveşte. Este unul dintre cei mai reprezentativi primari din judeţ, fiind de o corectitudine ireproşabilă. Acest lucru îi-l voi demonstra unora care trag concluzii pripite".**

ALIN OLTEANU

CLADOVA - ÎN STARE DE REVOLTĂ

(Urmare din pagina 1)

Există la Păuliş suprafeţe excedentare de pământ (conform Legii 18) care să fie atribuit celor ce nu au avut? Cladovenii susţin că nici măcar nu poate fi vorba despre excedent de pământ la Păuliş. Şi atunci? De unde terenuri în pustă pentru cei care nu au avut nici un metru pătrat înainte de înfiinţarea CAP?

Din păcate situaţia de la Cladova nu este singulară. Nemulţumiri există şi în alte părţi, în mod deosebit acolo unde primarii şi oamenii lor comit abuzuri împotriva celor în drept. În cazul nostru primarul Turcin este acuzat de cladoveni că el însuşi şi-a însuşit în mod samavolnic o anumită suprafaţă din pustă. Cine îi va măsura moşia, dacă o va face cineva, cândva, ar putea avea surprize, cred cladovenii jefuiţi de pământul cel mai bun.

Legea nr. 18 s-a dovedit în timp un act juridic părtinitor, conceput şi elaborat în favoarea celor care se ocupă cu aplicarea sa. În loc să fie un act de reparaţie istorică faţă de proprietarii supuşi raptului comunist, Legea 18 este un instrument la îndemâna celor puternici, putând fi interpretat după bunul plac al acestora. Aşa se face că adevăraţii proprietari de pământ s-au trezit scoşi de pe pământurile lor fertile şi trimişi în zone slab productive, în timp ce suprafeţele agricole cele mai valoroase au fost atribuite fie clientelei politice, fie familiilor şi rudelor celor din comisiile abilitate. Cladovenii sunt revoltaţi la gândul că pământurile lor cele mai productive au fost (sau sunt pe cale de a fi) furate şi vor să le recapete îndărăt. În acest scop, un prim pas va fi o vizită la dl. prefect al Aradului pentru a-i cere să impună respectarea legii financiare la Păuliş.

P. S.: Pe marginea acestui subiect vom reveni pe larg în zilele ce urmează cu o anchetă la Primăria Păuliş.

Uitând că este (doar) reprezentant al Guvernului în teritoriu

PESEDIŞTII VOR SĂ FORŢEZE MÂNA PREFECTULUI

O nouă şedinţă a Delegaţiei Permanente a PSD Arad are loc astăzi, la nici două săptămâni după desfăşurarea celei precedente.

Motivele adevărate pentru care a fost convocată, în absenţa preşedintelui Dorel Popa - plecat în America - nu ne sunt cunoscute, însă, dacă e să dăm dreptate surselor noastre, ea a fost posibilă datorită strigătelor de nemulţumire (a se vedea scrisoarea doctorilor Rancu şi Faur, publicată în „Adevărul" de sâmbătă) ale unor persoane aflate în conducerea partidului. Este vorba despre nemulţumirile unora cu privire la schimbările şefilor de instituţii descentralizate, nominalizările făcute prefectului de către Delegaţia Permanentă a PSD rămânând încă la stadiul de propuneri.

Astfel că, astăzi, prefectul Dan Ungureanu a fost chemat şi dumnealui la şedinţă, unii încercând să ţină locul Guvernului şi să-i ceară explicaţii.

Discuţii în contradictoriu în interiorul Delegaţiei Permanente sunt de anticipat, având în vedere că părerile cu privire la schimbări (şi nu numai) sunt împărţite.

Totuşi este foarte ciudat de ce s-au grăbit unii dintre pesedişti să convoace şedinţa în absenţa lui Dorel Popa, acesta anunţându-şi sosirea în Arad în doar câteva zile.

Vom reveni în numărul de mâine al ziarului nostru.

ALIN OLTEANU

La consfătuirea zonală, socialiştii au hotărât:

„SĂ RENUNŢĂM LA POZIŢIILE DEFETISTE"

Desfăşurată sâmbătă, în sala de conferinţe a „Casei Jelen", consfătuirea zonală a PSM a reunit reprezentanţi ai 14 organizaţii judeţene. Ioan Sasu, preşedintele PSM, care a condus lucrările, a fost secondat de către vicepreşedinţii Minodora Ilie, Gheorghe Popescu, Nicolae Degeratu şi Ioan Popa. Nota dominantă a lucrărilor a fost sobrietatea, Sasu specificând de la bun început că socialiştii nu s-au adunat la Arad pentru festivisme inutile sau declaraţii sforăitoare, ci pentru a dezbate cu maximă rigurozitate principalul obiectiv al partidului: reînscrierea la Tribunal. Pe baza recensământului realizat la toate organizaţiile judeţene, s-a stabilit că PSM are la ora actuală în jur de 100.000 de membri, adică dublul cifrei necesare pentru reînscriere. În termen de cel mult trei luni de zile trebuie să fie întocmite listele cu semnăturile membrilor, pe baza buletinelor de identitate, cu specificarea codului numeric personal. Tot în acest interval, trebuie definitivată distribuirea noilor carnete de partid.

PSM, nu PCR!

În privinţa vechimii în partid a membrilor au fost şi unele mici nelămuriri, în sensul că pe vechile adeziuni, cei care au dorit au trecut şi data înscrierii în PCR, dacă au fost membri. S-a lămurit că nu mai este nevoie, trecându-se doar vechimea în PSM. Tot legat de PCR, unul dintre preşedinţi i-a cerut lui Sasu să spună clar care este diferenţa între acesta şi PSM. Vizibil iritat, Ioan Sasu a replicat că este inadmisibil ca un preşedinte de organizaţie judeţeană să întrebe aşa ceva, din moment ce Statutul PSM este cât se poate de clar. La fel, este inadmisibil să întrebe ce să le spună oamenilor pentru a-i atrage în partid, din moment ce a avut la dispoziţie programul PSM şi „Modelul socialist de dezvoltare", pe care trebuia să le studieze şi să le difuzeze în teritoriu.

Voinţă politică, nu defetism

„Să renunţăm la poziţiile defetiste, chiar ale unor cadre care spun că nu se mai poate face nimic" şi „să plecăm de aici cu voinţa politică de a câştiga", i-a îndemnat Sasu pe participanţi, cerându-le să nu fie exagerat de optimişti dar nici pesimişti.

„Tovarăş" este un cuvânt greu

Deşi caracterul consfătuirii trebuia să fie strict organizatoric, s-a ajuns şi la teoretizări. „Duelul" între „domnilor" şi „tovarăşi" a fost pe alocuri amuzant. „Tovarăş este un cuvânt greu" au spus unii. Alţii, în special cei mai tineri l-au considerat un reflex care nu este de condamnat dar uşor iritant. * Una peste alta, atmosfera de lucru a dominat. Dialogul a fost deschis, fiecare vorbitor prezentând problemele cu care se confruntă. * Mesajul final al lui Sasu a fost clar: **„Domnilor, haideţi să facem ordine. Ştiu că mai sunt prim-vicepreşedinţi sau vicepreşedinţi de filiale care nu prea mai au chef de muncă pentru partid. Avem nevoie de cei care vor să muncească, avem nevoie de militanţi. Vreau să am convingerea că toţi cei care sunt aici sunt socialişti şi nu trebuie prelucraţi ce şi cum să facă."** * Toţi participanţii au lăudat gazdele pentru organizarea ireproşabilă, Lelik marcând câteva puncte la „impresie artistică".

SIMION TODOCA

Reuniunea zonală pe problemele exploatațiilor agricole

„LA COMBINATUL AGROINDUSTRIAL CURTICI, SEMĂNĂM GRÂU, ORZ, PORUMB ȘI RECOLTĂM ... SALAM ȘI LAPTE"

● declară Dimitrie Muscă - directorul Combinatului

Sâmbătă, peste 100 de personalități din domeniul agriculturii s-au întâlnit la Curtici în cadrul Reuniunii zonale pe problemele exploatațiilor agricole.

Secretari de stat din ministerele Administrației Publice și Locale și Ministerul Prognozei și Dezvoltării, președintele Academiei de Științe Agricole și Silvice, cercetători ai Institutului științific pentru producția vegetală și legumicolă din Novi Sad (Iugoslavia), specialiști din 11 județe din Vestul țării, precum și reprezentanți ai autorităților locale au onorat cu prezența manifestarea organizată de către Prefectura Arad și Combinatul Agroindustrial Curtici.

Foto: ȘTEFAN MĂTYÁS

Bucuros de oaspeți, **dl. dr. ing. Dimitrie Muscă**, directorul general al Combinatului Agroindustrial Curtici, le-a împărtășit invitaților din performanțele de invidiat la care a ajuns unitatea pe care o conduce.

În termeni științifici, realizările Combinatului Agroindustrial Curtici au la bază sistemul integrat de structuri de producție, atât în domeniul producției vegetale, cât și în cel al creșterii animalelor.

Exprimându-se plastic, dl. dr. ing. Dimitrie Muscă a afirmat cu mândrie că **„am ajuns să semănăm grîu, orz, porumb și să recoltăm ... salam și lapte!"**

Această realitate o vom detalia cu lux de amănunte în ziarul nostru de mâine, la pagina de „Agricultură".

Până atunci, ca o concluzie la ceea ce am văzut sâmbătă la Curtici, redăm răspunsul prof. dr. Valeriu Tabără, fostul Ministru al Agriculturii, la întrebarea ce i-a fost adresată de către secretarul de stat Alexandru Radocea: „ ce notă dați celor văzute, domnule profesor?" fără să stea pe gânduri, Valeriu Tabără a răspuns: „zece, fără discuție!"

Să mai menționăm că Reuniunea zonală pe problemele exploatațiilor agricole a continuat duminică la Moneasa, unde cei prezenți au analizat și dezbătut modelul - Combinatul Agroindustrial Curtici.

NICOLAE OPREAN

Cu forța, spre adevăr

ACCENTE

Cu maxima „Mi-e prieten Platon, dar mai prieten mi-e adevărul" (Amicus Plato, sed magis amica veritas) ne-am întâlnit fiecare dintre noi. Maxima este preluată din lucrarea „Viața lui Aristotel", a filosofului Ammonius Saccas. În fapt, ca o paranteză, filosoful alexandrin nu face decât să parafrazeze un text din „Etica nicomahică" a lui Aristotel. „Chiar dacă și prietenia, și adevărul ne sunt dragi, se cuvine să dăm precădere adevărului." Mă rog, asta e pentru rigoare și nu prea se leagă de ceea ce vreau să spun - se „leagă" doar maxima, nu și „prețiozitățile" cu care am promovat-o.

Maxima de mai sus mi-a venit în gând după ce, o vreme, am tot frământat situația creată în PNL Arad. Într-un fel, și deputatul Titus Gheorghiof, președintele liberalilor din județul nostru este pus - de voie, de nevoie - în situația de a alege: prietenia, afinitățile care-l leagă de Dorel Popa sau adevărul? Și nu a ajuns în fața opțiunii, în fața acestui tertium non datur, din cauza vreunei crize de conștiință. Aproape doi ani de zile, pe domnul deputat nu l-a prea interesat în ce raport se află cu adevărul. Prioritate a avut relația cu amicul său. Acum însă, deloc fortuit, ci mai curând forțat, Titus Gheorghiof este întors cu fața spre Primărie, pentru a vedea și a spune ce se întâmplă acolo, ce și cât de bine sau de rău face „prietenul". Schimbarea poziției are determinații stricte. Coercitive, dacă vreți. La vârful PNL s-a produs mutația știută, iar PNL, dacă vrea să-l urmeze pe Stolojan spre atât de doritul succes politic, trebuie să aibă o voce clară, răspicată, critică. Or, Gheorghiof, ca voce din opoziție, nu-l mai poate omite din discursul său critic pe amicul aflat la putere, Dorel Popa. Dar această poziționare, pe baricade diferite, tonul dat de Stolojan reprezintă o presiune relativ minoră asupra liderului liberalilor arădeni. Adevărata presiune vine din interiorul organizației județene. Până la fuziunea cu ApR, Titus Gheorghiof n-a avut o opoziție internă, n-a avut parte de voci grave care să aibă curajul de a promova și alte opinii decât ale dumisale. Acum însă are. Prin urmare, vocile „interioare" tind să devină mai puternice decât vocea singulară a domnului deputat.

Până și fotoliul său de lider nu mai e atât de sigur și de neaccesibil altora.

Iată suficiente motive ca domnul Gheorghiof să n-aibă încotro și să fie obligat să deschidă cutia cu adevăruri în ce privește administrația locală. Așa se explică și de ce liberalii arădeni au devenit, în ultimele două luni, principala voce critică a opoziției locale. În problema „Zilelor Aradului", în problema contractului cu „Belsirim", dar și în chestiunea CET, care, după spusele lui Mihăiță Calimente, este o gogoriță „americănească". Ca să nu mai amintesc palma total neamicală pe care i-au dat-o președintelui PNL Arad, Gheorghiof, social-democrații lui Dorel Popa, prin tratamentul politic aplicat lui Cornel Haristiade. Din toate aceste considerente, Titus Gheorghiof trebuie să-și calce pe inimă și să-l asculte pe Aristotel, dând precădere adevărului, în detrimentul prieteniei. De fapt, nici n-are încotro, fiindcă nu e loc de întors.

TRISTAN MIHUȚA

Cluburile Rotary din Euroregiunea DKMT finanțează

Dispensarul veterinar pentru câinii comunitari

La sfârșitul săptămânii trecute, la Palić, (localitate situată în Iugoslavia, în apropiere de Subotića) a avut loc a opta întâlnire regională a cluburilor Rotary, în vederea aprobării și finanțării unor proiecte de anvergură.

Aradul a fost reprezentat de către Nicu Bâra, președintele în exercițiu al Clubului Rotary din municipiu, ec. Adrian Nițu și dr. Florin Radu Nicoară, în calitate de membri ai structurii mai sus amintite. La întâlnire au mai participat reprezentanți ai Cluburilor Rotary din Euroregiunea Dunăre-Criș-Mureș-Tisza (DKMT).

În urma discuțiilor purtate pe marginea proiectelor pentru a doua jumătate a anului în curs și a modului de finanțare, Aradul a primit „undă verde" pentru demararea investițiilor la **„Dispensarul veterinar în adăpostul de câini comunitari".**

„Scopul acestui proiect - după cum declara dr. Florin Radu Nicoară, președintele asociației pentru protecția animalelor „Anima" **- este recuperarea și punerea sub control a câinilor fără stăpân pentru îngrijirea, tratarea și pregătirea în vederea adopțiilor, cât și pentru protejarea populației de posibile accidente și îmbolnăviri cauzate de prezența comunitarilor pe străzile orașului."**

Cluburile Rotary din euroregiune au hotărât finanțarea proiectului cu suma de **2500 de Euro**, adică peste 75 de milioane de lei, ce urmează a fi vărsați în cont în cursul lunii octombrie. Dispensarul mai este finanțat de Consiliul Local Municipal, cu suma de 18.000 de Euro și de asociația „Anima" care a acordat în acest scop, 400 de Euro.

SORINA AMBRUȘ

Conform noilor reglementări pentru radio și televiziune

Rosta redacției

NU ORICE CURIOZITATE A PUBLICULUI TREBUIE SATISFĂCUTĂ!

G. Maior și alții, Lipova. Decizia la care vă referiți aparține nu Guvernului, ci Consiliului Național al Audiovizualului, și ea se referă la protecția demnității umane și a dreptului la proprie imagine. Iată, pe scurt, câteva dintre prevederile sale valabile pentru posturile de radio și televiziune. 1. **Este interzisă difuzarea de știri, dezbateri, anchete sau reportaje** audiovizuale privind viața privată și de familie a persoanei, fără acordul acesteia. 2. **Este interzisă orice referire peiorativă** la adresa persoanelor în vârstă sau cu handicap, precum și punerea acestora în situații ridicole sau umilitoare. 3. **Este interzisă difuzarea de imagini** ale unei persoane filmate în propria lor locuință sau în orice alte locuri publice fără consimțământul acesteia. 4. **Este interzisă difuzarea** în programele audiovizuale a oricăror forme de manifestări antisemite sau xenofobe. 5. **Este interzisă difuzarea** de imagini ale unei persoane fără discernământ sau decedate fără acordul familiei. 5. **Este interzisă difuzarea** de imagini ale unei persoane aflate în situația de victimă fără acordul prealabil al acesteia. Și în sfârșit 6. **Este interzisă** difuzarea de imagini care exploatează sau scot în evidență traumele sau traumatismele unei persoane. Cum se vede o serie de reglementări foarte bine venite și care pornesc de la postulatul formulat și în Decizie că **nu orice interes sau curiozitate a publicului trebuie satisfăcută!** De fapt aceasta este sau era, odată, doar o acoperire a unora pentru a ieși cu orice preț în evidență și de a forța audiența.

Noile grade în Poliție

Iată care sunt noile grade - numite profesionale - ale polițiștilor, valabile de la 24 august a.c. (pentru comparație dăm și fostele grade militare), grade care cuprind două categorii de polițiști: **agenții de poliție** și **ofițerii de poliție.** Începem în ordine crescătoare, cu cei mai mici.

AGENȚII DE POLIȚIE:

Agent de poliție - fost sergent-major sau maistru militar clasa a IV-a

Agent principal de poliție - fost plutonier sau maistru militar clasa a III-a

Agent-șef adjunct de poliție - fost plutonier major sau maistru militar clasa a II-a

Agent șef de poliție - fost plutonier adjutant sau maistru militar clasa I-a

Agent-șef principal de poliție - fost plutonier adjutant - șef sau maistru militar principal

OFIȚERII DE POLIȚIE:

Subinspector de poliție - sublocotenent

Inspector de poliție - locotenent

Inspector principal de poliție - căpitan

Subcomisar de poliție - maior

Comisar de poliție - locotenent-colonel

Comisar-șef de poliție - colonel

Chestor de poliție - general de brigadă

Chestor principal de poliție - general - maior

Chestor-șef adjunct de poliție - general - locotenent

Chestor-șef de poliție - general.

Lume ca într-un furnicar, oameni care se calcă în picioare, dar pe cine interesează asta, deși dl. primar, înainte de a fi ales, a trecut de două ori pe aici promițând că lucrurile se vor schimba. Cum s-au schimbat, se vede.

NOI DENUMIRI DE STRĂZI

N. Giurgiu, X 4/1, Arad. 1. Iată ultimele schimbări de nume ale unor străzi din Arad conform Hotărârii Consiliului Local din 1 august 2002.

Nr. crt.	Denumirea actuală	Denumirea nouă
1.	Str. Margaretelor	Str. Coriolan Petreanu
2.	Str. Răchitei	Str. Alexandru Vlad
3.	Str. Bușteni	Str. Iustin Marsieu
4.	Str. Parâng	Str. Romul Veliciu
5.	Str. Artileriei	Str. Moise Riscutia
6.	Str. Marinarilor	Str. Teodor Ceontea
7.	Str. Garoafelor	Str. Nicolae Ștefu
8.	Str. Grănicerilor	Str. Dorel Sibii
9.	Str. Măcinului	Str. Salacz Gyula
10.	Str. Afinelor	Str. Barabás Béla
11.	Str. Soarelui	Str. Kuncz Aladar
12.	Str. Spitalului	Str. Andrenyi Karoly
13.	Str. Colonia UTA	Str. Frații Neumann
14.	P-ța Veche	Str. Hcim Domokos
15.	P-ța Moise Nicoară	Str. Bibici Margareta
16.	Str. Brumărel	Str. Nicola Alexici

Parcarea de la intrarea în Piața Fortuna dă „peste", în timp ce gardienii publici puși, chipurile, să păstreze ordinea în parcare, fac mai mult figurație...

Piața Fortuna - o promisiune uitată

Despre Piața Fortuna din Calea Aurel Vlaicu s-a scris de nenumărate ori, aproape nu trece o săptămână fără ca cineva din zonă că nu vină la redacție să se plângă în legătură cu condițiile subumane din piață cu înghesuiala de acolo mai ceva ca sardelele-n cutie, cu spațiile de trecere reduse la minimum, cu lipsa de aer cu etc. etc. etc. lucruri pe care Primăria și conducerea Societății „Târguri, Oboare, Piețe" (TOP) le cunosc prea bine, dar pe care le ignoră de ani și ani de zile.

Ce-i drept că, din când în când, câte un funcționar de la Primărie sau de la Societatea TOP se mai rătăcește prin piață și pentru a scăpa cât mai repede se apucă să promită oamenilor care îl înconjoară imediat câte în lună și-n stele după care, peste piață și peste promisiuni se așterne din nou uitarea. Oare până când va mai dura această bătaie de joc?

MIRCEA DORGOȘAN
Fotografii de **MARCEL CANCIU**

Primele apartamente scoase la licitație de către Primărie

PREȚ DE PORNIRE: de la 9900 la 24739 euro

Pe 12 septembrie, Primăria a programat o licitație pentru vânzarea a 30 de apartamente din blocul X42 din cartierul Aurel Vlaicu. Sunt scoase la vânzare 8 apartamente cu o cameră (suprafață 36 mp), la care prețul de pornire este aproape 9900 de euro, 7 apartamente cu două camere (suprafață 57 mp), cu preț de pornire 15.668 de euro, 8 apartamente cu trei camere (suprafață 74 mp), cu preț de pornire 20.341 de euro și 7 apartamente cu patru camere (suprafață 90 mp), la care prețul de pornire e 24.739 de euro.

„E prima licitație de acest gen organizată de Primărie fiindcă acestea sunt primele locuințe construite în ultimii ani", spune viceprimarul Levente Bognar.

Apartamentele se vând în rate, eșalonate pe o perioadă de 15 ani, însă cel care dorește să cumpere o locuință trebuie să dea un avans de 10% din preț. Numărul celor interesați de aceste apartamente îl depășește pe cel al locuințelor scoase la vânzare. Viceprimarul Bognar spune că numărul doritorilor va crește. „Caietele de sarcini pot fi cumpărate până în 10 septembrie. Până atunci vor mai fi, cu siguranță, și alte oferte depuse."

Foto: ST. MATYAS

Pentru a participa la licitație trebuie cumpărat caietul de sarcini (500.000 de lei) și depusă o garanție de participare în valoare de 500.000 de lei. „Acești bani nu vor fi returnați în cazul neadjudecării licitației. În schimb, avansul de10% va fi returnat", adaugă Bognar.

Ca să poată cumpăra unul din apartamentele scoase la vânzare, solicitanții trebuie să nu dețină o altă locuință în proprietate și să demonstreze că pot achita ratele. În scurt timp, alte 47 de apartamente, tot din cartierul Vlaicu, vor fi scoase la vânzare, tot prin licitație.

GERLINDE KNAP

Deși unii nu știau că se plătește

CONSILIERII LIPOVANI AU MAJORAT TAXA DE PARCARE

În ultima ședință a Consiliului Local Lipova, la inițiativa primarului Petru Gherman, s-a propus majorarea taxei de parcare în oraș, de la 2000 de lei, la 4000 de lei pe oră, iar în jurul pieței agroalimentare la 10000 de lei. Proiectul a întâmpinat opoziția mai multor consilieri, printre care și reprezentantul Partidului Umanist, Viorel Popina, care a acuzat Executivul că nu a respectat o hotărâre mai veche a CL Lipova, cu privire la acest subiect. **„Am mai luat o hotărâre, prin care trebuia să fie marcate zonele de parcare, dar Primăria nu a făcut nimic. Nu s-a trasat nici o linie, iar oamenii nu știu unde este parcare cu plată și unde este gratuit"**, a spus Popina, care a solicitat ca pentru cei care vând în piață taxa să fie de 2000 de lei: **„Cel care vine la Lipova să vândă 10 litri de lapte, după ce plătește drumul, piața și taxa de parcare, nu mai rămâne cu nici un leu".**

Subiectul a fost atacat și de consilierul Elena Opreanu, care s-a arătat nedumerită că în Lipova se plătește parcarea: **„Eu am mașină, dar nu a venit nimeni să-mi ceară taxă de parcare".** Afirmația consilierului a fost rapid „taxată" de cel care se ocupă de parcări: **„Ce număr aveți, ca să știm pe viitor ?".** Primarul Gherman a explicat că, în prezent, pe raza orașului Lipova există un singur taxator, de aceea apar astfel de cazuri. **„Și așa ne descurcăm greu. Dacă mai angajăm un taxator, vom lucra în pierdere"**, a spus Gherman.

În cele din urmă, consilierii au hotărât că taxa de parcare va fi de 3000 de lei pe oră, iar în jurul pieței agroalimentare va rămâne 2000 de lei.

COSMIN MIHUȚA

Școala din Pilu - pregătită pentru un nou an

Înaintea începerii fiecărui an școlar, în școlile județului se fac diverse lucrări. La Pilu, spre exemplu, pe lângă igienizare și vopsire, școala a fost lambriată. Cele nouă săli de clasă, sala profesorală și cabinetul directorului au fost îmbrăcate în lambriuri. Lucrarea, ce a costat 120 de milioane de lei, a fost suportată din bugetul local.

Primăria a asigurat și combustibilul pentru încălzirea școlii. Pentru a ieși din iarnă fără probleme, școala are nevoie de 60 de metri cubi de lemne. „Am adus deja 40 de metri cubi, iar de anul trecut avem rămași cam 20. Cred că nu vor fi probleme. Pot spune că școala e pregătită pentru începerea unui nou an școlar", spune primarul Moisă Sur. La școala din Pilu învață circa 160 de elevi, în clasele I-VIII.

G. KNAP

Un deputat german a renovat grădinița din Zăbrani

Grădinița din Zăbrani așteaptă începutul anului preșcolar în haine noi, după ce Primăria, împreună cu deputatul german SPD Vili Gering, au renovat clădirea instituției de învățământ. Grupurile sociale au fost complet înlocuite, cu sprijinul deputatului Vili Gering, care a adus din Germania gresie, faianță, boilere, grupuri sanitare etc., în valoare de peste 100 de milioane de lei. Primăria a contribuit cu manopera și alte materiale, a căror valoare se ridică tot la 100 de milioane de lei. **„Domnul Gering ne-a mai ajutat și în trecut, însă, datorită unor probleme, în vechea administrație, a fost nemulțumit și a oprit colaborarea. Acum, am reușit din nou să-l aducem la Zăbrani și iată că am reușit să finalizăm o primă acțiune împreună"**, ne-a declarat viceprimarul Ioan Rechesteanu.

În viitorul apropiat, deputatul SPD se va implica și în repararea grădiniței de la Chesinț, sat ce aparține de Zăbrani. De asemenea, Vili Gering va dota cabinetul de informatică al școlii din Zăbrani, în acest sens urmând a fi aduse din Germania 12 calculatoare performante.

COSMIN MIHUȚA

Micii transportatori - despre măsurile AUTORITĂȚII RUTIERE ROMÂNE

Restrictive, ba chiar aberante și exced prevederile legale

Colectivul de reprezentare format din cinci membri, ales de reprezentanții operatorilor de transport în ședința desfășurată recent, la sediul societății EMIRA S. R. L. Arad, pentru apărarea drepturilor conferite de lege, până la dispunerea de către judecătorul desemnat de președintele instanței, înscrierea în registrul asociațiilor și fundațiilor a **Asociației transportatorilor cu microbusul de 8+1 locuri din Arad**, vă roagă să publicați în cotidianul d-voastră poziția noastră față de precizările dlui director al A. R. R. Arad, Francisc Mandek, în articolul intitulat: „A. R. R. amenință cu confiscarea mașinilor firmelor care fac transporturi la negru", exprimată prin următoarele:

1. Circulara nr. 19659/14.08.2002 transmisă de către Autoritatea Rutieră Română tuturor agențiilor teritoriale instituie transportatorilor, în speță operatorilor de transport cu microbuze de 8+1 locuri, măsuri restrictive, ba chiar aberante, ce depășesc prevederile legale în domeniu, astfel:

● În primul rând operatorul de transport nu contribuie la migrația ilegală a cetățenilor români așa cum stipulează circulara de mai sus la alin. nr. 1, întrucât conform licențelor de transport public eliberate de A. R. R. - agenția Arad, în baza cărora ne desfășurăm activitatea de transport persoane, noi nu facem altceva decât să realizăm obiectul activității noastre de bază, conform statutului societății de transport. Pe operatorul de transport nu-l interesează pentru ce și în ce scop călătorește clientul ce solicită serviciul de transport, decât în măsura respectării caietului de sarcini în acest sens, de a nu transporta bagaje (mărfuri) nepermise, verificările privind legalitatea deplasării revenindu-le organelor abilitate.

● Legislația în vigoare, respectiv Ordonanța 44/1997 modificată și aprobată de Legea 105/2000 și anexa nr. 2 la Ordinul M. L. P.T. L. nr. 1842/2001 - Caietul de sarcini pentru licența de transport public, nu prevede obligația transportatorului de a aduce înapoi persoanele transportate, de asemenea nici Ordonanța nr. 144/2001 nu precizează în mod expres că persoanele trebuie să se înapoieze, decât să aibă bilet dus-întors. Obligația transportatorului ocazional de persoane este de a deține suplimentar la bordul autovehiculului lista de pasageri parafată și barată după ultimul pasager de către operatorul de transport, vizată de A. R. R., conform prevederilor caietului de sarcini de la capitolul II punctul A - Transportul de persoane.

2. Precizarea dlui director că legislația internațională nu prevede efectuarea de servicii de transport cu mijloace de transport de 8+1 locuri nu a fost preluată de legislația noastră (cea de mai sus inovocată), ca dovadă că pentru aceste mijloace de transport s-au eliberat licențe de transport public. Explicația noastră rezidă în faptul că legiuitorul nostru a considerat că în stadiul în care se află economia românească trebuie să-i dăm posibilitatea să se dezvolte înființând aceste întreprinderi mici și mijlocii pornind de la un minim de dotare.

Actualul stadiu de dezvoltare a economiei naționale și actualul nivel de trai al populației nu-i permite cetățeanului român să cumpere și să utilizeze un mijloc de transport de 8+1 locuri numai în scopurile personale ale familiei.

3. Întrebarea d-voastră referitoare la favorizarea marilor transportatori este cât se poate de pertinentă. Precizările d-lui director, cum că autoturismele de 8+1 locuri nu pot efectua transporturi publice, contrazice legislația în vigoare și chiar activitatea agenției pe care o conduce, întrucât sub semnătura dânsului s-au eliberat licențele de transport public internațional.

Articolul 31 din Legea 105/2000 invocat de dânsul se referă strict la autocare și autobuze, acordarea licențelor de transport public pentru microbuze (8+1 locuri) are la bază articolul nr. 9, care precizează cum a spus și dânsul, că: „Transportul rutier public se efectuează pe bază de contract, contra plată, de către operatorii de transport rutier, titulari ai licențelor obținute în condițiile prezentei ordonanțe, care au ca obiect de activitate transportul rutier și care dețin în proprietate sau cu orice alt titlu vehicule rutiere, indiferent de capacitatea de transport a acestora." De asemenea, articolul 32 din

aceeași lege prevede că: „Operatorii de transport rutier au acces liber și nediscriminatoriu la activitățile de transport rutier desfășurate pe drumurile publice."

4. Măsura ștampilării listei de pasageri la ieșirea din țară și la intrarea în țară de către poliția de frontieră este tot o măsură aberantă, pentru că legislația în vigoare nu prevede o astfel de practică, mai mult, circulara A. R. R. nu reprezintă o dispoziție pentru poliția de frontieră, aceasta (circulara) nu este nici măcar un protocol de colaborare între cele două instituții, de cum să fie o sarcină de serviciu pentru poliția de frontieră. De aceea considerăm că dacă poliția de frontieră ar da curs acestei măsuri, și-ar depăși atribuțiile de serviciu, pătrunzând în sfera de activitate a A. R. R.

5. Operatorul de transport nu are nimic cu exodul de persoane în spațiul Schengen, cetățeanul român fiind liber să călătorească, conform prevederilor Constituției României.

Liniștea satelor este tulburată tot mai des de hoți

CĂPIȚELE CU FÂN DISPAR FĂRĂ URME

Deși la sate trăiesc oameni gospodari care își văd zilnic de rostul vieții, aceștia constată că truda lor este uneori zadarnică. În noaptea de sâmbătă spre duminică a început să se fure furaje de pe câmp. Lui Morar Teodor din satul Iacobini, comuna Brazii, i s-au furat două căpițe de fân, lui Balta Gheorghe din satul Munțișor com. Gurahonț, o căpiță de fân și lui Emil Zis (Milu) din comuna Gurahonț tot o căpiță.

TRAIAN DĂRĂȘTEANU,
Gurahonț

Casa Județeană de Pensii Arad

organizează concurs pentru ocuparea următoarelor posturi vacante:

1. BIROUL INFORMATICĂ
■ **șef birou - inspector de specialitate categoria A, clasa III gradul 3**
Condiții: studii superioare de specialitate; vechime în specialitate cerută de specificul funcției - 1 an

2. BIROUL ÎNREGISTRARE CONTRIBUABILI
■ **șef birou - inspector de specialitate categoria A, clasa II, gradul 2**
Condiții: studii superioare economice sau juridice; vechime în specialitate cerută de specificul funcției - 9 ani

3. COMPARTIMENTUL MANAGEMENT-RESURSE UMANE
■ **consilier categoria A, clasa I, gradul 3**
Condiții: studii superioare economice sau juridice; vechime în specialitate cerută de specificul funcției - 13 ani

4. COMPARTIMENTUL RELAȚII CU PUBLICUL
■ **inspector de specialitate categoria A, clasa III, gradul 3**
Condiții: studii superioare economice sau juridice; vechime în specialitate cerută de specificul funcției - 1 an

5. BIROUL EXECUTARE SILITĂ
■ **consilier juridic categoria A, clasa III, gradul 3**
Condiții: studii superioare juridice; vechime în specialitate cerută de specificul funcției - 1 an

6. SERVICIUL STABILIRI DREPTURI DE ASIGURĂRI SOCIALE
■ **referent categoria C, clasa III, gradul 2**
Condiții: studii liceale sau postliceale; vechime în specialitate cerută de specificul funcției - 2 ani și 6 luni

7. SERVICIUL EVIDENȚĂ, ÎNCASĂRI CONTRIBUȚII
■ **referent categoria C, clasa III, gradul 3**
Condiții: studii liceale sau postliceale; vechime în specialitate cerută de specificul funcției - 1 an

Condiție comună posturilor vacante: cunoștințe de operare WORD, EXCEL, WINDOWS.

Dosarele se pot depune până la data de 17.09.2002, orele 15,30.

Concursul se va organiza în 8 octombrie 2002, orele 10,00, la sediul instiutuției din Arad, str. Gheorghe Lazăr nr. 20. Informații suplimentare la telefonul 0257/281345.

Director General Ing. Marius Monția

Fotbal - preliminariile C.E. 2004

Ne-am temut degeaba

BOSNIA HERȚEGOVINA - ROMÂNIA 0-3 (0-3)

Debut cu dreptul pentru „tricolori" în campania de calificare pentru „europenele" din 2004. Victorie confortabilă, după o evoluție bună spre foarte bună, în fața unei reprezentative a Bosniei Herțegovina, care a dezamăgit la toate capitolele.

Doar preț de o repriză de... handbal a fost de-ajuns pentru ca românii să se desprindă decisiv și să se instaleze în fruntea clasamentului grupei a II-a de calificare pentru C. E. 2004 din Portugalia.

Cum s-a marcat: ● Min. 8 - lovitură liberă Mutu, reluare cu capul din plonjon Chivu și 0-1; ● Min 10 - Ganea insistă, centrează, și după un carambol mingea ajunge la D. Munteanu, care lobează elegant peste colegul din Bundesliga, Piplica, 0-2.; ● Min. 28 - Chivu prelucrează o minge pentru Ganea, iar „neamțul" nu ratează ocazia de a-și trece numele pe lista marcatorilor, 0-3.

A urmat apoi o oră de joacă de-a „soarecele și pisica", băieții lui Anghel Iordănescu mulțumindu-se doar să păsezе mult și să facă spectacol. În

vreme ce bosniacii, în frunte cu vedeta lor, Salihamidzic, au căutat golul de onoare, dar bara și o dată portarul Vintilă s-au împotrivit.

Succes reconfortant al „tricolorilor", a căror clasă superioară a fost evidentă pe stadionul „Kosevo" din Sarajevo, care ne-au demonstrat că ne-am temut degeaba de Bosnia.

Excelent arbitrajul brigăzii portugheze, formată din: Lucilio Cardoso Cortez Batista - centru; Manuel Ferreria Matos și Antonio Da Silva - asistenți.

Formații

Bosnia Herțegovina: Piplica-Beslija (min. 41 - Brkici), Hibici, Rizvici, Ikanovici (min. 37 - Hurici), Musici-Mulina, Hota, Salihamidzic, Bajramovici (min. 47-Akrapovici)-Muratovici. **Antrenor:** Blaz Slișkovici.

România: Stelea (min. 33-Vintilă) - Contra, Gică Popescu, Filipescu, Chivu-Codrea (min. 84- Ghioane), Rădoi, D. Munteanu, Mutu-M. Niculae (min. 65 - Cernat), Ganea. **Antrenor:** Anghel Iordănescu.

DANIEL SCRIDON

Grupa 2

Rezultatele primei etape:

● **Norvegia - Danemarca 2-2**
(Au marcat: Riise - min. 53, Carew - min. 90, respectiv Tomasson - min. 22 și 70).

● **Bosnia Herțegovina - România 0-3**

Clasament

1. România	1	1	0	0	3-0	3 (+3)
2. Danemarca	1	0	1	0	2-2	1 (+1)
3. Norvegia	1	0	1	0	2-2	1 (-2)
4. Luxemburg	0	0	0	0	0-0	0 (0)
5. Bosnia -Herțegovina	1	0	0	1	0-3	0 (-3)

Etapa următoare (12 octombrie 2002):
Danemarca-Luxemburg
România-Norvegia

SELECȚIONATA INSULELOR FEROE, EGALA SCOȚIEI!

Rezultatele din celelalte grupe

Grupa 1
● Slovenia-Malta 3-0 și Cipru-Franța 1-2
Etapa următoare (12. 10.2002): Franța-Slovenia, Malta-Israel

Grupa 3
● Olanda-Belarus 3-0 și Austria-Moldova 2-0
Runda viitoare (12. 10.2002): Moldova-Cehia, Belarus-Austria

Grupa 4
● San Marino-Polonia 0-2 și Letonia-Suedia 0-0
Etapa următoare (12. 10.2002): Suedia-Ungaria, Polonia-Letonia

Grupa 5
● Lituania-Germania 0-2 și I-le Feroe-Scoția 2-2
Runda viitoare (12. 10.2002): Islanda-Scoția, Lituania-Insulele Feroe

Grupa 6
● Grecia-Spania 0-2 și Armenia-Ucraina 2-2
Etapa următoare (12.10.2002): Spania-Irlanda de Nord, Ucraina-Grecia

Grupa 7
● Turcia - Slovacia 3-0 și Liechtenstein - Macedonia 1-1.
Runda viitoare (12.10. 2002): Macedonia-Turcia, Slovacia-Anglia

Grupa 8
● Belgia-Bulgaria 0-2 și Croația-Estonia 0-0
Etapa următoare (12. 10.2002): Andorra-Belgia, Bulgaria-Croația.

Grupa 9
● Azerbaidjan-Italia 0-2 și Finlanda-Țara Galilor 0-2
Runda viitoare (12.10. 2002): Italia-Iugoslavia, Finlanda-Azerbaidjan

Grupa 10
● Rusia-Irlanda de Nord 4-2 și Elveția - Georgia 4-1
Etapa viitoare (12.10. 2002): Georgia-Rusia, Albania-Elveția

Suporterii acuză conducerea

În timpul meciului, atunci când jocul UTA-ei suferea, mai mulți spectatori de la peluză au început să-i apostrofeze pe jucători și să acuze conducerea că a adus la echipă fotbaliști slabi, „ciurucuri" - după cum s-au exprimat oamenii - care nu costă prea mult. Cei din tribune au mai strigat: **„Cu această echipă, nici în Divizia B nu am face față!"**, ori **„Să nu pierdeți meciul cu Sportul, căci v-ați dat foc la valiză!"**

Nu știm dacă cei din conducere au auzit sloganurile venite din tribună, însă acesta este un semnal de alarmă tras de suporteri, care s-au săturat până peste cap de mediocritate. Ei așteaptă ca UTA să joace bine, să o aplaude, să câștige, pentru a avea cu ce să se mândrească. UTA e viața lor, a fost și - probabil - va fi. Măcar pentru asta, ei nu trebuie să fie păcăliți, mințiți și dezamăgiți.

LEO S.

TUFIȘI - HULIT, NJOK - ACLAMAT!

Suporterii UTA-ei au ceva cu portarul Robert Tufiși. Probabil, forma slabă a acestuia din această vară, i-a atras antipatia publicului arădean.

De exemplu, la jocul cu Kispest Honved, după ce a luat golul din min. 32, deci la două minute după ce a intrat între buturi, spectatorii au început să-l înjure pe portar. Acesta a răspuns, culmea, cu aceeași monedă. La pauză, Tufiși a aruncat tricoul în direcția tribunei iar huiduielile nu au contenit. Tufiși a fost cu greu stăpânit de antrenorul I. Popa, iar după pauză, în ciuda faptului că mai trebuia să apere 15 minute, goal-keeperul arădean a preferat să rămână la dușuri, pentru ca apoi să plece înspre tribuna I, acolo unde oamenii sunt mai liniștiți.

În schimb, camerunezul Njok se bucură de simpatia publicului, el fiind aclamat, mai ales după ce a marcat al doilea gol al UTA-ei.

Din păcate, după ce a punctat, Njok nu a fost felicitat decât de Buhuș și Mărginean.

L. S.

Meci amical internațional

Mai mulți nervi decât fotbal

F.C. UTA-KISPEST HONVED 2-2 (1-1)

Stadion UTA, teren bun, timp excelent pentru fotbal, spectatori 1500. Au marcat: Manta - min. 26, Njok - min. 75, respectiv Herczegfalvi - min. 32, Sasu - penalty, min. 72. Cartonaș roșu: Bier - min. 89.

UTA: Bogdan-Panin, Bier, Demian, Pițt-Buhuș, Mărginean, R. Nagy, M. Popescu-Ianu, Manta. Au mai jucat: Tufișî, Grozav, Vintilă, Njok, Rus, Burlacu.

Honved: Toth-Mif, Balint, Teger, Dulca-Baboș, Vass, Piroska, Takacs- Sasu, Herczegfalvi. Au mai jucat: Horvath, Kozarek, Pandur, Vadocz, Meszaros, Roșu.

Au arbitrat cu greșeli: P. Zau - la centru, C. Bondar și M. Vidak - asistenți.

Pauza competițională din majoritatea campionatelor din Europa, prilejuită de disputarea mai multor partide oficiale ori amicale interțări a pus multe echipe în situația de a juca partide de verificare. Sâmbătă, la Arad, a sosit formația maghiară Kispest Honved, pentru un meci cu F. C. UTA. Ambele formații stau prost în clasamentul primei divizii, ungurii penultimii, cu trei puncte din șase etape (trei egaluri reușite), pe când soarta „albroșilor" o știm cu toții.

În plus, la Kispest colonia română este reprezentată cel mai bine, de la antrenorul Ioan Pătrașcu, până la jucătorii Teger, Dulca, Balint, Mif, Piroska și Sasu.

Din păcate, meciul a fost presărat cu mulți nervi, iar din această cauză fotbalul a avut de suferit. Pe de o parte, spectatorii prezenți au admonestat în multe rânduri echipa arădeană, dar și cea maghiară, transmițând o stare de nervozitate în rândul jucătorilor, dar mai ales a antrenorilor, atât I. Pătrașcu, cât și I. Popa având ieșiri necontrolate.

FOTO: V. MUSCA

UTA a evoluat decimată, având un întreg „salon" de bolnavi, chiar înaintea unui meci important, cel cu Sportul Studențesc. Și așa însă, arădenii nu s-au făcut de râs, dar prestația lor a avut de suferit. În min. 26, Panin a centrat de pe dreapta, iar Manta, cu capul, a înscris din fața careului mic. Peste doar șase minute a venit egalarea, Herczegfalvi fructificând o centrare a lui Sasu.

Repriza secundă a fost identică, cel puțin din punct de vedere al scorului. De această dată, însă, cei care au marcat au fost vizitatorii, prin Sasu, dintr-un penalty scos tot de el, în min. 72.

Egalarea a venit repede, după numai 180 de secunde, când Njok a marcat cu capul, din apropierea punctului de la 11 metri.

În rest, nervi, nervi și un firesc cartonaș roșu, văzut de Bier, pe final de meci.

LEO SFÂRA

POPA ȘI PĂTRAȘCU N-AU TRECUT PE LA PSIHOLOG

În destule momente ale jocului, antrenorul oaspeților, Ioan Pătrașcu, a avut de suferit din cauza celor din tribună, care l-au „buzărit", la mai multe greșeli ale elevilor săi. Ba, chiar a fost și înjurat, evident pe nedrept și fără nici un suport. Tot primind „lovituri", I. Pătrașcu și-a ieșit și el din „pepeni", arătându-le obrazul spectatorilor recalcitranți care au luat imediat „foc". Tehnicianul maghiarilor a fost apoi fluierat, lucru ce l-a făcut să se uite ostentativ la cei care îl huiduiau.

Dincolo, Ionuț Popa, nervos pe neputința echipei sale, a început să facă circ cu arbitrii, în special cu „centralul" Zau și „asistentul" Bondar. După ce i-a „bestelit" bine, în două rânduri, Mister a intrat și în teren, însă reacția arbitrilor a fost modestă, ca și ei, căci meciul a continuat cu I. Popa în suprafața de joc.

Se vede, cei doi tehnicieni nu au trecut pe la psiholog, iar dacă pe I. Pătrașcu nu știm unde să-l îndrumăm, avem o ofertă pentru I. Popa: Simona Negrea.

LEO S.

„Război" între Remețan și Luca

Proastă inspirație a avut subprefectul Florin Remețan, când a ales să vadă meciul UTA-Kispest, de la peluză. Imediat ce a fost identificat de galerie, în frunte cu liderul Luca Alecu, dl. Remețan, membru în C. A. de la UTA, a fost luat în colimator. Cel mai mult i s-a reproșat că stadionul arată jalnic, iar el și-a luat angajamentul că se ocupă de lucrări, încă dinainte de începerea campionatului. Insinuând că totul se face pe gratis, Florin Remețan le-a strigat suporterilor să meargă să facă ei muncă patriotică, lucru amendat cu cuvinte grele la adresa subprefectului. Nici acesta nu s-a lăsat, înjurându-i pe cei din galerie, lucru ce a turnat gaz pe foc, câțiva suporteri trecând la amenințări, aceștia neuitând și faptul că, atunci când au cerut un ajutor de deplasare, Fl. Remețan i-a trimis la PRM.

Suntem curioși cum va continua acest „război", care are rădăcini adânci, încă dinainte de începerea campionatului.

LEO SFÂRA

Fotbal - Divizia C, seria a VI-a

Când pui prea mare preț pe-un amical...

F.C. TELECOM - JIUL PETROȘANI 1-3 (0-2)

Teren Telecom. Timp frumos. Gazon bun. Spectatori: 300. Șuturi la poartă: 6-9. Șuturi pe poartă: 2-4. Cornere: 8-3. Au marcat: A. Militaru min. 86 respectiv, Elisei min. 12, min. 74 și D. Militaru min. 34.

*Formații: **F. C. Telecom:** Sabău - Toma (min. 23 - Szellelky), Barna (min. 65 - Petruț), Oprescu (min. 60 - Maghici), Grad, I. Arman, Vuin, Szillyer, A. Militaru, N. Mitu, Ardelean. **Antrenor:** Marius Grad. **Jiul Petroșani:** Botezatu - Buliga, Elisei (min. 74 - Cojocariu), Răuță, Sălăjan, Irina, Vesa (min. 71 - David), D. Militaru, N. Popa, Filip (min. 60 - Pleșuvu), Păuna. **Antrenor:** Daniel Gherasim.*

***A arbitrat în general bine:** Mihai Breaz (Blaj) - centru; ajutat de asistenții Emil Domșa și Ioan Marina (ambii din Aiud). Observator FRF: Petre Mehedințu (Timișoara). **Cartonașe galbene:** Toma, Szellelky și Arman, respectiv, Irina și Vesa.*

***Cartonașe roșii:** Szellelky min. 63 (Telecom - faulturi repetate), respectiv Buliga min. 45 (Jiul - fault ca ultim apărător).*

Când te-ncorzi la mijlocul săptămânii să fii egala unei echipe de primă divizie, înaintea unui joc greu, împotriva unei aspirante la promovare, îți asumi unele riscuri. Și, mai apoi, regreți. Tardiv.

Așa a pățit Telecomul lui Marius Grad. „Storși" după amicalul cu UTA, „telefoniștii" - cu o singură excepție, Szillyer - n-au stat în ghete, facilitându-le minerilor din Vale un succes, care, în alte condiții, poate, nu s-ar fi conturat așa ușor. N-au trecut decât 12 minute și la o fază simplă, Elisei nemarcat în careul gazdelor plasează o frumoasă lovitură de cap, 0-1. Arădenii nu joacă nimic, „Uraganu" Mitu nu e nici măcar o adiere de vânt, iar mijlocul e „varză". Fostul stelist Damian Militaru face ce vrea cu fundașii Telecomului și înscrie în min. 34, cu toată opoziția lui Sabău, 0-2. A trebuit să treacă 41 de minute ca vârful Ardelean să trimită primul șut pe poarta Jiului. Pauză.

Cu un om în plus - preț de 18 minute - gazdele nu sunt în stare să-și creeze nici măcar o ocazie de gol. Gustul umilinței se simte în min. 70, când Elisei scăpat la limita ofssaid-ului finalizează elegant, 0-3. Noul intrat Pleșuvu „tintește" bara, pentru ca, A. Militaru să pună un strop de „Ariel", pe evoluția mizeră a „telefoniștilor", reușind golul de onoare, cu patru minute înaintea finalului 1-3.

Foto: V. MUSCA

Iar prețul „amicalului" cu UTA e mare: trei puncte irosite și o „gaură" de două milioane lei în buzunare, echivalentul primei de joc.

DANIEL SCRIDON

INTER PETRILA - ACU ARAD 1-2 (0-1)

Formația pregătită de Marcel Coraș și-a respectat condiția de candidată la promovare și s-a întors cu toate punctele dintr-o deplasare dificilă, din „mina" celor de la Petrila. Deși a încheiat jocul cu doi oameni mai puțin, Mariș și Oprean primind fiecare un al doilea cartonaș galben și implicit pe cel roșu, arădenii au reușit să conserve avantajul luat pe tabelă în urma unei evoluții convingătoare. Golgeterul Mariș a înscris încă în minutul 3, el fiind copiat de Aslău în repriza secundă (min. 68). Au urmat apoi eliminările amintite mai sus, însă gazdele nu au reușit decât golul de onoare, din penalty, în minutele de prelungire.

Pentru ACU au evoluat: Zaharia - Folea, Lung, Oprean - C. Vizitiu, Aslău, Pavel, Boloș, Bâgu (S. Roșca) - Mariș, C. Roșca (Pocian).

C. MNERIE

MINERUL URICANI - WEST PETROM ARAD 0-0

De Ziua Petrolistului, sărbătorită până în zorii zilei de ieri pe ștrandul „Neptun", West Petromul a obținut un rezultat pozitiv în deplasarea de la Uricani. Cadoul putea fi și mai consistent, respectiv toate cele trei puncte, dacă băieții lui Francisc Tisza nu se întreceau în ratări. Campionul acestora a fost Valentin Fritea, dar - din păcate - el a mai fost imitat de Sârbuț, Sas, Nădăban și Vezan. Impunând un pressing ucigător „petroliștii" nu le-au dat ocazia gazdelor să se apropie de poarta lui Bonta decât în două rânduri și atunci nu deosebit de periculos. Una peste alta, „galben-albaștrii" mai degrabă au pierdut două puncte decât au câștigat unul, oricum foarte important pentru moralul celei mai tinere echipe din eșalonul trei.

Francisc Tisza a introdus în teren următorii jucători: Bonta - Cioară, Sighete, Iova, Roșu - Sârbuț, Vezan, Ponta, Anca-Sas, V. Fritea. Au mai evoluat: Nădăban, Gligor și Strecicov.

C. M.

Rezultatele etapei a II-a

Marmosim Simeria-Electrica Timișoara 0-0; Metalurgistul Cugir-Dacia Orăștie 7-0; Telecom Arad-Jiul Petroșani 1-3; Cuprirom Abrud-CFR Teiuș 2-2; Mureșul Deva-C. S. Vulcan 1-1; Minerul Uricani-West Petrom Arad 0-0; Aurul Brad-Minerul Certej 0-1; Inter Petrila-ACU Arad 1-2.

Clasament

1. Jiul Petroșani	2	2	0	0	6-1	6	(+3)
2. M. Certej	2	2	0	0	6-2	6	(+3)
3. ACU Arad	**2**	**2**	**0**	**0**	**3-1**	**6**	**(+3)**
4. Electrica	2	1	1	0	4-0	4	(+1)
5-6. West Petrom	**2**	**1**	**1**	**0**	**4-1**	**4**	**(+1)**
Vulcan	2	1	1	0	4-1	4	(+1)
7. M. Cugir	2	1	0	1	7-4	3	(0)
8. Telecom	**2**	**1**	**0**	**1**	**7-5**	**3**	**(0)**
9. Brad	2	1	0	1	3-2	3	(0)
10. M. Deva	2	0	1	1	1-3	1	(-2)
11-12. Abrud	2	0	1	1	2-5	1	(-2)
Uricani	2	0	1	1	2-5	1	(-2)
13. Simeria	2	0	1	1	0-3	1	(-2)
14. Teiuș	2	0	1	1	4-8	1	(-2)
15. I. Petrila	2	0	0	2	2-6	0	(-3)
16. D. Orăștie	2	0	0	2	1-10	0	(-3)

Fotbal - Divizia C (seria a VIII-a)

TRICOTAJE INEU-VICTORIA CAREI 4-0 (3-0)

Sâmbătă, ora 11,00, stadion „Central" din Ineu, timp frumos, teren bun, spectatori 200. Șuturi spre poartă: 15-8, pe poartă 12-5, cornere 10-4. Au marcat: Luca - min. 15 și 32, Mițiți - min. 24, Varga - min. 68 (autogol).

***Tricotaje:** Irimia-Rus (min. 68 Cristea), Halasz, Bunaciu-Laza, Abrudean (min. 76 - Leucuța), Georgiu, Iambor-Mițiți (min. 83 - Mangu) - Pantea, Luca. Antrenor: Sorin Cigan*

***Carei:** Lobonț-Hecico, Czanko (min. 65 - Varga), Botoș-Demeter, Bede, Kondor, Fabian, Lehoczki (min. 76 - Mintaș) - Tenteș, Oșvat (min. 87 - Dascăl). Antrenor: Gheorghe Miculaș*

Au arbitrat bine: Ludovic Ujhelyi (Lugoj) - la centru, ajutat de Aurelian Băleanu și Viorel Screciu (ambii din Timișoara) - asistenți.

Observator F. R. F.: Mircea Popa (Petroșani).

Greu de crezut că vreo echipă de nivelul eșalonului trei ar fi putut să încurce socotelile celor de la Tricotaje la prima apariție în fața propriilor suporteri în noul sezon. În primul rând, tânărul antrenor Sorin Cigan dorea să lase o bună impresie la impactul cu publicul ineuan, apoi în tribune lua notițe predecesorul său, Sandu Gaica și nu în ultimul rând cele trei aniversări din preajma jocului (vineri-directorul Paul Fluieraș; duminică - „închizătorul" Adrian Abrudean, iar astăzi - Silviu „Geolgău" Herman), obligau jucătorii Tricotajelor la o evoluție fără cusur, încununată cu un rezultat pe măsură. Până la urmă așa a și fost, ineuanii făcând o primă repriză de vis, după care au oprit motoarele, căci miercuri îi așteaptă înfruntarea cu Telecomul, în Cupa României.

După șuturile lui Mițiți și Georgiu, controlate de portarul din Carei, în minutul 15 același Mițiți pătrunde cu doi fundași în spate, pasează pentru Luca, care „înțeapă" balonul pe lângă Lobonț, 1-0. Golul doi nu se lasă prea mult așteptat în condițiile în care jocul ineuanilor se apropie de perfecțiune. Era minutul 24, când Iambor centrează din corner, Pantea intervine cu capul, mingea lovește transversala, dar Mițiți e la locul potrivit pentru 2-0. După alte două ocazii semnate Bunaciu și Pantea (o nouă transversală), Luca pune capul pentru 3-0, după o nouă centrare a lui Iambor.

La adăpostul scorului de neprezentare, repriza secundă este abordată mai lejer de amfitrioni, prilej pentru cei din Carei să-l evidențieze pe căpitanul Irimia. În min. 68 a căzut și golul patru, care de fapt a fost execuție nefericită a lui Varga, în proprie poartă, la lovitura de cap a lui Mițiți, 4-0. Rezultat final.

CĂLIN MNERIE

Rezultatele etapei a II-a

Unirea Dej - Plastunion Satulung 8-0; Marghita-Olimpia Gherla 1-1; Someș Gaz Beclean - Oașul Oaș Negrești 2-1; **Sighetul Marmației-Frontiera Curtici** 1-1 (meci disputat în devans). Armătura Zalău-Someșul Satu Mare 4-0; Sticla Arieșul Turda-Minerul Sărmășag 0-2; **Tricotaje Ineu-Victoria Carei 4-0**; C. F. Dej a stat.

Clasament

1. M. Sărmășag	2	2	0	0	5-1	6	(+3)
2. U. Dej	2	1	1	0	9-1	4	(+1)
3. Ș. Beclean	2	1	1	0	3-2	4	(+1)
4-5. Oaș Negrești	2	1	0	1	5-3	3	(0)
A. Zalău	2	1	0	1	5-3	3	(0)
6. Tricotaje Ineu	**2**	**1**	**0**	**1**	**4-2**	**3**	**(0)**
7. C. F. Dej	1	1	0	0	2-0	3	(0)
8. Someșul S. M.	2	1	0	1	2-5	3	(0)
9-10. Fr. Curtici	**2**	**0**	**2**	**0**	**2-2**	**2**	**(-1)**
Gherla	2	0	2	0	2-2	2	(-1)
11. S. Marmației	2	0	1	1	2-3	1	(-2)
12. Turda	2	0	1	1	1-3	1	(-2)
13. Marghita	2	0	1	1	2-5	1	(-2)
14. Carei	2	0	1	1	1-5	1	(-2)
15. Satulung	1	0	0	1	0-8	0	(0)

Firmă internațională în domeniul FINANȚĂRII ÎN RATE PENTRU IMOBILE caută

PARTENERI ÎNTREPRINZĂTORI în vederea vînzării exclusive a ofertei

Grup internațional de firme, ce desfășoară o activitate de succes de mai bine de 5 ani pe piața românească, și care pînă în prezent a finanțat cumpărarea în rate a mai multor mii de autoturisme, bazîndu-se pe experiența acumulată și avînd în vedere nevoia accentuată pentru cumpărarea de imobile de pe piața românească, și-a extins aria de activitate și pe piața imobiliară.

Scopul nostru este ca, prin posibilitatea de a cumpăra în rate, să oferim o soluție tuturor acelor persoane, care doresc să-și îmbunătățească situația spațiului locativ prin cumpărare, construire sau modernizare de locuință.

Oferim posibilitatea de colaborare acelor întreprinzători cu experiență în domeniul vînzărilor, care doresc să devină membri unei rețele de vînzare în expansiune permanentă și de succes.

Asigurăm:
- Colaborarea cu un grup internațional de firme
- O nouă posibiliate de finanțare în rate pentru imobile, deosebit de competitivă
- Exclusivitate pentru vînzare în zona respectivă
- Venit deosebit în funcție de rezultate
- Cursuri profesionale și de dezvoltare a personalității de înalt nivel
- Siguranța investiției

Cerem:
- cunoașterea pieței locale și o bună poziționare pe piață
- capacități de conducere și organizatorice
- personalitate dinamică, perseverentă, orientată spre succes
- bune capacități de comunicare
- fire întreprinzătoare, experiență

Avantaje:
- Experiență în conducerea departamentului de vînzări și în domeniul organizatoric
- Sistem cuprinzător de relații personale și de afaceri

Depunerea candidaturii și informații suplimentare:
pînă în data de 16.09.2002 la telefon:
0264-406.587 sau 197.615 sau 194.605.
Persoana de contact: Gabriela Hîrlea și Elekes Levente.

(2734088)

Fotbal - Divizia D

Gloria Sânleani - Olimpia Bârzava 2-0 (1-0)

După trei etape în care au acumulat maximum de puncte oaspeții s-au prezentat la derby-ul de sâmbătă de la Sânleani în postură de favoriți. Prin urmare, ei se instalează din start la sârma partidei ratând trei ocazii clare de gol în primul sfert de oră prin Văleanu și Ionescu de două ori. Mărculescu răspunde printr-un șut superb scos de sub transversală de Maxim în corner, pentru ca în min. 22, contrar cursului jocului, gazdele să deschidă scorul prin Brândușe, autor al unei torpile trimise de la 20 metri în vinclu: 1-0. Dintr-o primă repriză care a durat doar 42 de minute, mai notăm doar faza din min. 25: Iftimie șutează în transversală, balonul revine în teren, dar Bota îl joacă cu mâna irosind ocazia desprinderii. Mitanul secund este controlat total de elevii lui Cameniță. Mogoșanu preferă un șut în poartă în locul unui lob, în min. 63. Fază tragicomică în min. 74 când degajarea lui Milon este reluată cu capul pe spate de Iftimie, Maxim respingând cu greu în corner, salvându-și colegul de la un autogol. Berar pierde o minge simplă pe un atac al echipei sale, în min. 76, balonul ajunge la Mogoșanu, care după o cursă impetuoasă trimite din lateral dreapta imparabil: 2-0.

Fostul lider este salvat de la un rușinos 0-3 de o semnalizare eronată a asistentului Toderici jr., care numai el știe ce a văzut la golul perfect valabil din minutele de prelungire marcat de Megyesi.

Renegat pe nedrept de unii, Cameniță revine la prima dragoste cu care în acest campionat promite să facă o figură frumoasă...

Gloria: Milon-Petcuțiu, Mușat, Păcurar, Maier-Mărculescu (min. 83 Nagy), Iftimie, Brândușe (min. 56 Roșca), Mârza (min. 75 Hosu) - Bota (min. 46 Megyesi), Mogoșanu. **Antrenor:** Gigi Cameniță.

Olimpia: Maxim-Nicoară (min. 82 Gherga), Iftime, Bene-Bărbosu (min. 76 Demian), Schmidt, Berar, Ionescu, Sucigan-Sântean, Văleanu (min. 76 Ceh). **Antrenor:** Claudiu Bulzan.

Au arbitrat: Mircea Gornic (bine) - la centru, asistat de Silviu Mocanu (bine) și Mircea Toderci jr. (slab).

Observator A. J.F.: Corneliu Tiulea

La juniori: 3-0

SORIN CAZAN

VICTORIA NĂDLAC - CRIȘUL CHIȘINEU CRIȘ 1-0 (0-0)

Nădlac, teren acceptabil, timp călduros, spectatori 200. A marcat: Fabian - min. 68.

Formații: Nădlac: Dușan-Vlădău, Măcean, Szel, Șule, Faltiska, Babău, Tambor, Kukucska, Fabian, Cuedan. **Au mai jucat:** Mariș, Văduva, Ianoș și Lionti. Antrenor: Dan Cuedan.

Crișul: Balaj-I. Mihoc, Caia, Lung, L. Bembe, Chiș, Cherecheși, Lasc, Buligă, Brândaș, Andea. **A mai evoluat**: Nițui. **Antrenor:** Radu Turcaș

Au arbitrat bine: P. Naghi - la centru, ajutat de V. Ciurescu și R. Pantiș.

Observator A. J. F.: Florin Romanescu

La juniori: 4-1

● Oaspeții au venit cu intenția clară de a scoate măcar un punct la Nădlac și de aceea s-au masat în propria jumătate de teren și doar după primirea golului au mai încercat ceva în atac, eforturile lor putându-și găsi rodul în minutul 88, când Brândaș a întârziat la centrarea lui Cherecheși. Egalitatea ar fi fost un rezultat mincinos, deoarece gazdele, pe lângă golul marcat de Fabian din careul de 6 metri după o lovitură liberă „marca" Cuedan, au mai avut numeroase ocazii cât se poate de clare. Încă o dată „vameșii" au păcătuit la capitolul finalizare, însă trei puncte rămân trei puncte și astfel s-a mai trecut peste o buturugă mică.

CONSTANTIN MANOLACHE

Vulturii Socodor - Comera Șofronea 2-2 (0-0)

Au marcat: **Sinescu - min. 75, Muj - min. 89, respectiv C. Sandu - min. 71 și Balaj - min. 77.**

Socodor: **Dronca-Panin, Dănciulescu, Niculesei, Burcă (min. 61 - Olteanu), I. Petcuț, Muj, Bucur, Gyengye, Sinescu (min. 82 - Rudasits), Petic (min. 70 - Cristea). *Antrenor:*** **Mihai Petcuț. *Comera:*** **Fador-Becan, Stein, Popa, Olariu, Ujvari (min. 87 - Pătroi), Weirer, Ursoi, Martincsek (min. 61- Ghimbir), C. Sandu, R.Balaj. *Antrenor:*** **Viorel Purcel.**

Au arbitrat: **D. Buică-V. Strengar-L. Buda. *Observator AJF:*** **Mircea Roșca**

Cartonașe roșii: **Dănciulescu (min. 13), Panin (min. 90), respectiv Weirer (min. 52). *La juniori:*** **2-0**

● **Joc extrem de tensionat la Socodor, între două echipe de valori apropiate, cărora însă terenul foarte dificil le-a pus pro-bleme la „construcție". ● Misiune grea pentru brigada de arbitri, care pe lângă cele trei eliminări corect acordate, s-a confruntat cu o serie de proteste venite din ambele părți. Gazdele au reclamat un penalty în minutul 15, pentru un presupus henț al lui Ujvari și o eventuală poziție de ofsaid la golul marcat de Balaj, în timp ce „constructorii" au considerat că portarul Fador a fost faultat la reușita lui Muj.**

R. ROMANESCU

MUREȘUL ZĂDĂRENI - ȘOIMII PÂNCOTA 2-0 (2-0)

Stadion „Mureșul". Teren bun, timp frumos. Spectatori: 200. Au marcat: Katona (min. 36) și Man (min. 40).

Mureșul: Szabo-Revnic, Țițca, Ct. Matei, Cs. Matei-Vasiu (min. 90 Cotuna), Ichim (min. 74 Cl. Matei), Unc (min. 85 Ioja), Katona-Man, Bogdan (min. 46 Mihai). **Antrenor:** Gheorghe Răduț.

Șoimii: Marc-Danci, Pistrui, Rusu-Marian (min. 64 O. Dragalina), Muntean, Degetar, Ardelean, Pașca (min. 46 Madoș)-Amar, Gherman. **Antrenor:** Raul Negrilă.

Au arbitrat bine: Florin Dumitru - la centru, asistat de Dumitru Rusan și Gabriel Hărduț. **Observator A. J.F.:** Cornel Zăhoi

Cartonaș roșu: Szabo (min. 74)

La juniori: 6-0

După două intervenții de senzație ale lui Szabo (eliminat ulterior corect pentru două hențuri în afara careului) la șuturile lui Muntean și Gherman, gazdele deschid scorul în min. 36 prin Katona, care reia din doi metri în plasă balonul ricoșat din bară, final al unui corner bătut de Revnic: 1-0.

Concluzia partidei o scrie Man cu cinci minute înainte de odihnă cu un șut din interiorul careului, fiind deschis de Vasiu cu o pasă de patruzeci de metri: 2-0.

SORIN CAZAN

Romvest Arad - Voința Macea 0-2 (0-1)

Juniorii Romvestului au început destul de crispat partida cu liderul Macea, acesta năpustindu-se încă din primele minute la poarta lui Mureșan, dar ratările incredibile ale lui Buruiană au împiedicat deschiderea scorului. Totuși, acesta din urmă avea să-i paseze lui Filipaș în min. 21, care reia în poarta goală. Acesta avea să fie și scorul pauzei. Jucătorii Romvestului au amenințat poarta lui Ciornei de abia la finalul reprizei. Scorul final avea să fie stabilit la 9 min. după reluare prin Câmpian. Trebuie spus că gazdele nu au contat deloc în atac, în timp ce Buruiană și-a mai permis să rateze de câteva ori singur cu portarul.

Formații: Romvest: **Mureșan-Manciu, Asmarandei, Cosma, Baul, Pantea, Talpoș, Ali-Tombaye, Sein, Negoiu, Moț. *Au mai jucat:*** **Roman, Negrea, Herlo, Vidican.**

Voința Macea: **Ciornei-Leva, Vuin, Duma I, Alb, Crișan, Duma II, Câmpian, Buruiană, Șimăndan, Filipaș. *Au mai jucat:*** **Mornea, Sferdean, Radeș.**

Au arbitrat: **Ovidiu Coman la centru, asistat de Octavian Mihart și Mile Vidac.**

Observator A. J.F.: **Dorin Vătran**

MARIUS ALIMAN

ȘOIMII LIPOVA - CRIȘANA DINAMO SEBIȘ 2-6 (0-2)

Stadion Șoimii, timp frumos, teren cu denivelări, spectatori 100.

Au marcat: Zepa C. (min. 70), Koncz (min. 92), respectiv Voica (min. 17, 63), Mariș (min. 44,56), Jurcă (min. 82), Jurj (min. 91).

Lipova: Lingurar-Zepa C. Iozsa, Lengyel, Făt (min. 64 Zepa F.), Crefelean, Jicărean (cpt. min. 71 Cornea), Rachici (min. 65 Vatany), Stei, Tusa (min. 50 Lăcătuș), Koncz. Antrenor: prof. M.Dumitru. **Crișana Dinamo Sebiș:** Scrob-Lupșa, Stanciu (min. 46 Ilca), Jurcă, Vale, Szeplaky, Voica (cpt.), Olariu, Halic, Jurj Mariș. Antrenor: L. Szeplaky.

Cartonașe roșii: Iozsa, Stei. **Au arbitrat bine:** Ovidiu Hațegan, Marcel Vida, Nicușor Forton. **Observator A. J.F.:** Nicolae Ardelean.

La juniori: 1-1

Meci de oftică pentru lipovani, care au suferit o grea și rușinoasă înfrângere în fața unei echipe care nu acumulase vreun punct până la acest meci.

Prea siguri de victorie, Șoimii s-au jucat cu ocaziile în primul sfert de oră, ratând cu seninătate câteva bune oportunități de a deschide scorul. Pe contraatac, oaspeții s-au arătat foarte periculoși, tripleta Voica, Mariș, Jurj trecând fără probleme prin greoaia apărare lipovană și marcând gol după gol. Gazdelor nu le iese nimic, mizează doar pe cartea ofensivei și astfel scorul ia proporții halucinante. Apar și nervii, Iosza și Stei sunt eliminați, iar fluierul de final vine să pună capăt unei coride în care taurul furios și sângerând a fost ucis cu șase lovituri de către un toreador viclean și pragmatic. Oaspeții dedică prima lor victorie primarului orașului Sebiș, Marius Lamping, de la care așteaptă în viitor un ajutor mai consistent pentru echipa de fotbal.

Alături de primarul Lipovei Petru Gherman și de consilierul Viorel Popina, la meci a fost văzut antrenorul italian Pio del Monaco. Să fie acesta omul potrivit pentru relansarea fotbalului din Lipova?

DORIN OCNERIU

Rezultatele etapei a IV-a

Romvest Arad-Voința Macea 0-2; Șoimii Lipova-Crișana Dinamo Sebiș 2-6; Mureșul Zădăreni-Șoimii Pâncota 2-0; Vulturii Socodor-Comera Șofronea 2-2; Gloria Arad Sânleani-Olimpia Bârzava 2-0; Universitatea Vinga-Armonia Ineu 1-1; Victoria Nădlac-Crișul Chișineu Criș 1-0; Șiriana Șiria-Înfrățirea Iratoșu 5-2

Etapa următoare (14-15 septembrie 2002): A. Ineu-V. Nădlac; Ș. Pâncota-V. Socodor, Crișul Ch. Criș-Ș. Șiria, V. Macea-„U" Vinga, C. D. Sebiș-Romvest, O. Bârzava-Ș. Lipova, Comera-Gloria Sânleani, Iratoșu-M. Zădăreni.

Clasament

1. Macea	4	4	0	0	10-2	12	(+6)
2. Nădlac	4	4	0	0	7-3	12	(+3)
3. Gl. Sânleani	4	3	0	1	12-3	9	(+3)
4. Zădăreni	4	3	0	1	8-2	9	(+3)
5. Bârzava	4	3	0	1	8-3	9	(+3)
6. Șiria	4	2	0	2	11-6	6	(0)
7. Iratoșu	4	2	0	2	9-9	6	(0)
8. Romvest	4	1	1	2	3-3	4	(-1)
9. Socodor	4	1	1	2	3-5	4	(-2)
10. Crișul Criș	4	1	1	2	3-5	4	(-2)
11. Comera	4	1	1	2	6-9	4	(-2)
12. Sebiș	4	1	0	3	8-13	3	(-3)
13. Pâncota	4	1	0	3	6-12	3	(0)
14. Lipova	4	1	0	3	6-13	3	(-3)
15. „U" Vinga	4	0	2	2	5-11	2	(-4)
16. A. Ineu	4	0	2	2	3-12	2	(-4)

FIABIL
ORIGINAL
ROBUST
DURABIL

DE CE NEW Ford TRANSIT

- 18 luni garanție sau 100.000 km
- câștigător al titlului „International Van of the Year 2001" în Europa
- costuri scăzute de întreținere
- intervale lungi între inspecțiile de service - 25.000 km
- preț atractiv 15.550 EUR CIP
- fabricat în Germania 100%

S.C. AUTO TECHNIC S.R.L.
Singurul dealer Ford din Arad

C. Aurel Vlaicu nr. 121-125 telefon 348.894
program zilnic de la ora 9 - 17

ADUCEM PIESE la comandă originale Ford

vă oferă o gamă largă de
Autoturisme Autoutilitare Transport persoane

- Ford Mondeo TDCI începând de la 15.550 EUR CIP
- Ford Focus începând de la 9.420 EUR CIP
- Ford Fiesta începând de la 8.530 EUR CIP
- Ford Transit începând de la 15.550 EUR CIP

un sistem nou de rate cu dobândă 9% - fără giranți
fără garanție imobiliară sau ipotecă

(2733903)

Handbal feminin - Liga Națională

DOAMNE, CE MECI! Universitatea Remin Deva - Rapid CFR București 22-22 (11-14)

Forfotă mare în dimineața zilei de sâmbătă la Sala Sporturilor. De la ora 11 era programat un meci feminin de handbal cu adevărat atractiv: Remin Deva-Rapid București. Primii care au ajuns au fost suporterii fetelor din Capitală. Și cu fanfară. Mașinile cu număr de Hunedoara soseau una după alta. Și se vede. Cu confeti, tobe, gata să-și încurajeze favoritele. Jucătoarele devence care au câștigat în acest an Challenge Cup. Noi, arădenii, stăm și privim. E frumos, chiar foarte frumos. Așa cum la noi baschetul e în floare, ei „trăiesc" pentru sportul cu mingea la semicerc. Un adevărat duel al galeriilor. Cântă într-una susținătorii Reminului. Nici cei de la București, cu câțiva arădeni printre ei, nu se lasă mai prejos. „Cine ai vrea să câștige?" „Cu cine ții?" murmurau voci prin sală. „Indiferent, e de ajuns spectacolul pe care ni-l oferă." Fără doar și poate, un meci interesant, de care ar vrea și Aradul să aibă parte la handbal. Nu greșim când afirmăm acest lucru, nu?

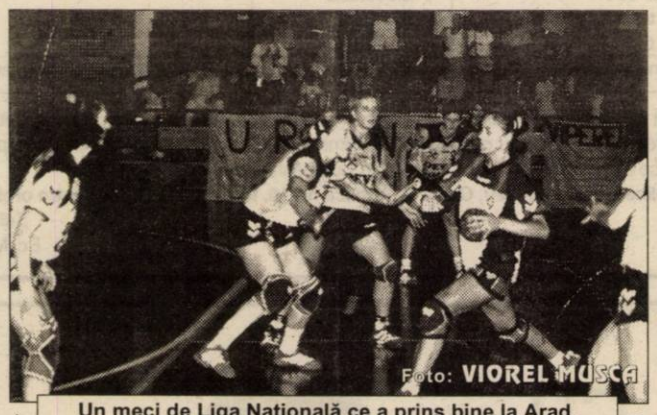
Foto: VIOREL MUSCA

Un meci de Liga Națională ce a prins bine la Arad.

Și începe confruntarea. Joacă dur rapidistele. Trei „galbene" în cinci minute. Dar preiau conducerea și se distanțează, 2-5 (min. 7). Deva nu a mai punctat de patru minute. O face prin Alina Bidirel, dar rapide pe contraatac și ratând mai puțin, jucătoarele din Giulești reușesc să-și păstreze avantajul. 11-14 la pauză. Oamenii din Deva sunt trup și suflet cu preferatele lor. Și ele simt acest lucru. Debut în forță în partea secundă, trei reușite consecutive Elisei și 15-15 (min. 36). Se merge care pe care până la final. Înscriu și cele de la Rapid, și adversarele lor, iar scorul alternează. Apoi, vreo patru minute nici una dintre formații nu găsește calea spre gol. 22-20 (min. 57) pentru Remin și 22-22 la final. Un final dramatic. Putea câștiga oricare dintre formații, Avădanii chiar a avut golul decisiv în mână, însă ratează. Dar, la cât de frumos s-a jucat sau, poate, ni s-a părut nouă, arădenilor, nefiind obișnuiți cu astfel de confruntări, e echitabilă remiza. Pentru jucătoare, sigur nu.

E bine că și publicul din orașul nostru a dat curs invitației de a veni la acest meci. A avut ocazia de a vedea jucătoare pe care, probabil, doar la televizor le-a mai admirat: Alina Dobrin, Cristina Dogaru, Marinela Pătru, Cristina Vărzaru, Georgeta Năniță și lista poate continua.

Formații: Remin Deva: RĂDULESCU, BISTRICEANU, DRAGOMIR, NĂNIȚĂ 6, ZAVRAGIU 6, ELISEI 5, AVĂDANII 3, TONCEAN 1, BIDIREL 1, PĂTRU, MĂEREAN, TOTH, HENȚIU. **Antrenor:** CORNEL BĂDULESCU.

Rapid București: DOGARU, GURSOAIA, DUMITRESCU 6, BRĂDEANU 6, DOBRIN 4, GORAN 3, VĂRZARU 1, PANĂ 1, BUSUIOCRANU 1, NEGREA, GHEORGHE, TUTUNARU. **Antrenor:** VASILE MĂRCULESCU.

Au arbitrat: Octavian Pripas (Pitești) și Ghiocel Bejenaru (Râmnicu-Vâlcea).

ADELA CIOLOCOI

Invitatul nostru

„MĂ BĂTEA GÂNDUL SĂ RENUNȚ LA ANTRENORAT"

– afirmă **Dragan Petricevici**, antrenorul formației Universitatea „Aurel Vlaicu" West Petrom

Dragan Petricevici este un „personaj" binecunoscut în lumea sportului din Arad. Cele două titluri naționale cucerite împreună cu echipa West Petrom, precum și cel de vicecampioană a țării în anul 2000, nu pot fi trecute cu vederea așa ușor. În această vară, tehnicianul bosniac a făcut o mutare ce a mirat multă lume și anume aceea de a pregăti echipa Universitatea „Aurel Vlaicu" West Petrom ce evoluează în Divizia B. Despre planurile antrenorului Dragan Petricevici cu noua sa formație și nu numai, în rândurile de mai jos...

– D-le Petricevici, după despărțirea de West Petrom ați spus că doriți să antrenați undeva în străinătate. Și iată-vă la echipa Universitatea „Aurel Vlaicu" West Petrom. Ce s-a întâmplat?

– Știu că multă lume a rămas surprinsă. A antrena în Spania era o variantă, dar au intervenit unele probleme personale care mi-au luat gândul de la baschet. Toate posibilitățile nu au mai intrat în calcul și chiar mă bătea gândul să mă las de antrenorat. Motivul principal pentru care am rămas este unul intim. Apoi, având în vedere că a trecut perioada ofertelor, am decis să nu mai plec. Și dacă tot sunt aici doresc să primesc și cetățenia română.

– Dar, totuși, e o echipă de Divizia B. Nu zicem că aici nu se poate face performanță, departe de noi gândul acesta.

– Eu mă simt foarte bine aici. Pentru mine reprezintă o provocare, un lucru nou, după șase ani de când sunt în România și am tot luptat, indiferent de echipa unde am fost, pentru un loc pe podium.

– Ce obiectiv aveți cu această formație?

– Sunt două lucruri care se leagă între ele. Primul ar fi acela de a accede într-un eșalon superior, adică în Divizia A și apoi a promova tineri baschetbaliști. Mulți sunt jucători talentați. Vom asigura, de asemenea, schimbul de mâine.

– Dacă veți promova, pot evolua în Divizia A două echipe cu aproape același nume?

– Da, pentru că nu e vorba despre echipa a doua a West Petrom-ului, deși susținerea e de la West Petrom.

– Se aude că intenționați să puneți bazele unei școli de baschet...

– Într-adevăr, este vorba despre o școală privată care va funcționa cel târziu din data de 1 octombrie anul acesta. Voi realiza acest lucru împreună cu un asociat, e vorba despre dl. Codrin Roman, patronul firmei S.C. Daco Rom. Se vor putea înscrie copii cu vârsta cuprinsă între 7-14 ani și vom începe de jos. Mai multe detalii voi face cunoscute în cadrul unei conferințe de presă pe care o vom organiza la sfârșitul acestei săptămâni ori la începutul celeilalte. Oricum e un lucru nou și interesant.

– D-le Petricevici, nu vă pare rău că nu mai antrenați West Petromul?

– În momentul de față eu sunt bine profesional. În cei trei ani de zile am făcut destule, lumea s-a plictisit de mine.

– Dacă vi se va cere ajutorul, vă veți implica în cadrul clubului?

– Cu cea mai mare plăcere, atâta timp cât se va face cu acordul antrenorului. N-am să refuz având în vedere că am plecat în relații bune. Și eu am avut o contribuție la ascensiunea acestui club. Relația dintre mine și președintele Dan Gabriel Boric a fost întotdeauna pozitivă.

– Ce credeți, e mai puternică echipa de acum a West Petrom-ului decât cea din campionatul precedent?

– Echipa joacă un baschet bun. Nu vreau să arate ca o falsă diplomație, dar băieții vor evolua și mai bine. Și afirm acest lucru bazându-mă pe două motive: dl. Berkovich e un antrenor bun, iar valoarea investiției în acest club obligă. Comparația se poate face prin prisma rezultatelor și bugetelor. Un lucru lăudabil este că West Petrom dorește în continuare să progreseze.

– D-le Petricevici, vă mulțumim.

A consemnat ADELA CIOLOCOI

Handbal masculin - Divizia A

H.C. Arad - UCM Reșița 34 - 29 (18 - 14)

Foto: VIOREL MUSCA

Portarul Bogdan Ungureanu, în încercarea de a apăra un atac al vizitatorilor.

Sportivii de la H.C. Arad au tras cortina peste cuplajul handbalistic de la Sala Sporturilor. După cele două remize din meciurile anterioare, bine că au încheiat victorioși. Parteneră de întrecere a fost UCM Reșița, echipă ce a participat la sfârșitul campionatului precedent la turneul final pentru a promova în Liga Națională, dar s-a întors de unde a plecat. Începutul slab de meci anunța că va fi o luptă aprigă pentru cele două puncte. Însă, doar până la 1 - 4 le-a fost reșițenilor. Gazdele egalează, preiau conducerea și duși au fost. Nici nu putea fi altfel când din tribună au fost „supravegheați" de cei care se ocupă de destinul acestui club: Mihai David, Caius Parpală și Mihai Petrică. De ce să nu recunoaștem, la fel ca și jucătoarele de la Sabina, echipa gazdă a ratat mult. Uneori, chiar nepermis. Cu o mai multă concentrare și cu mai puțini nervi, s-ar putea realiza mai multe. Fără probleme a decurs și partea a doua a întâlnirii. O dată luând avans, 30 - 22 (min. 47) cei doi antrenori au dat posibilitatea și jucătorilor mai puțin utilizați în alte partide să evolueze. Sperăm ca în etapa a III-a, când vor întâlni acasă formația Potaisa Turda, jocul sportivilor arădeni să se lege mai bine. Pentru a promova e necesar acest lucru, chiar dacă campionatul e doar la început. Să mai precizăm că Adrian Cristescu este accidentat, timp de o lună de zile neputându-se conta pe seviciile lui.

Formații: H.C. Arad: Ungureanu, Drăgan, Bistran, Tudor 10, Huian 9, Dreghici 8, Ursache 3, Revilak 2, Gabor 2, Kovaci, Biriș, Flonta, Vitișan Dărăbuț. **Antrenori:** Ștefan Deacu și Ioan Buruc. **UCM Reșița:** Gurbina, Băloi, Stanciu 10, Buse 6, Roșoga 5, Cuciula 4, Bote 3, C. Mitroescu 1, Uță, Toaca, L. Mitroescu. **Antrenor:** Lucian Vasilache.

Partida a fost arbitrată de arădenii Karol Iagăr și Dumitru Târb.

ADELA CIOLOCOI

Handbal feminin - Divizia A

Sabina U.V.V.G. Arad - L.P.S. Slatina 28-28 (15-15)

Programată la ora 9, partida dintre cele două divizionare A a început cu aproximativ 45 minute întârziere. De ce? În urmă cu câteva zile, când a fost înștiințată că meciul nu se va desfășura de la 10, ci cu o oră mai devreme, FRH nu a adus la cunoștință și arbitrilor. Și uite așa a fost un singur cavaler al fluierului, în persoana arădeanului Pavel Crivăț.

Prima etapă din această nouă ediție de campionat a adus handbaliștelor arădence un punct. Bine ar fi fost o victorie, că doar au jucat acasă și au întâlnit o echipă, cel puțin după nume, formată din eleve de liceu, dar să ne mulțumim și cu egalul. Era cât pe ce să nu fie nici acesta. Disputa a fost echilibrată până prin minutul patru, după care sportivele de la Sabina pun stăpânire pe joc, 10-6 (min. 12). Un avantaj de care nu au profitat, căci vizitatoarele se apropie și preiau conducerea, 12-13 (min. 20). Asta în timp ce echipa gazdă a ratat în prostie. La pauză, scor egal: 15-15.

Era 10,30 și Sala „Polivalentă" se umplea încet-încet. Doar urma un meci cu adevărat „tare". În repriza secundă, ostilitățile decurg la fel. După 23-23 (min. 47), va fi 23-26 (min. 51) și 27-28 înainte cu puțin timp de final. Sabina U.V.V.G. reușește să egaleze cu câteva secunde înainte ca sirena să sune și totuși... nu e înfrângere.

Formații: Sabina U.V.V.G.: Gusbeth, Bădărău, Inoan 11, Danci 6, D. Cozma 3, Both 3, M. Cozma 2, Maghiș 2, Tecar 1, Porcolean, Anghel, Călămar, Weber. **Antrenori:** Titi Ionescu și Emilia Mandache. **LPS Slatina:** Țricu, Smedescu, Vădineanu 7, Ban 6, Tudosie 5, M. Cristoaica 4, A. Cristoaica 2, Ivan 2, Molea 1, Golea 1, Ciochină, Tăcălie. **Antrenor:** Gavril Kozma.

ADELA CIOLOCOI

Seria „amicalelor" continuă pentru campioni

Echipa West Petrom continuă pregătirile în vederea unei comportări cât mai bune în noul sezon competițional. După ce la sfârșitul săptămânii trecute, la Arad s-a desfășurat Cupa „West Petrom", zilele trecute în Ungaria, la Kecskemet, campionii en-titre au participat la Cupa „Gazda". Două victorii au repurtat baschetbaliștii pregătiți de Ofer Berkovich, în meciurile cu Elba Timișoara (89 - 60) și Kecskemet (73 - 72), fiind întrecuți de formația Szeged (74 - 86). Marți și miercuri sunt programate încă două partide amicale la Debrecen.

A. C.

Baschet masculin

Bronz pentru West Petrom Arad

Ieri, la Galați s-a încheiat turneul final al Campionatului Național de baschet masculin, rezervat juniorilor II. În finala mică, băieții de la West Petrom Arad au dispus, scor 70-69, de CSȘ Timișoara. Astfel, elevii pregătiți de prof. Valeria Bondor au intrat în posesia medaliilor de bronz.

Cu alte cuvinte legate de participarea juniorilor „petroliști" la această competiție, vom reveni.

D. S.

Cupa Arena, ediția a II-a

Ne apropiem de finalul ediției a II-a a Cupei Arena la mini-fotbal, competiție ce se desfășoară pe Strandul Neptun în organizarea lui Geza Balog, patronul Terasei Arena.

După sistemul campionat, primele patru clasate (în ordine: OBI, Ceala, Atletico și Tranzit) s-au calificat în semifinale, care se vor disputa după programul:

- **luni, ora 18: OBI - Tranzit**
- **luni, ora 19: Ceala - Atletico**

A doua zi (marți, 10 sept.), învinsele se vor întâlni pentru locul III-IV (ora 18), iar învingătoarele pentru desemnarea câștigătoarei (ora 19), ediției a II-a a Cupei Arena, la mini-fotbal.

D. S.

EXPERT SA Arad

În calitate de lichidator al SC INDCOOP SA Arad vinde la licitația publică din data de 01.10.2002 ora 10,00 următoarele categorii de bunuri:
-mașini unelte (ghilotină mecanică, mașina de îndoit tabla abkant, strunguri, mașini de găurit G 13 si G 25, polizoare simple și duble)
- mașini de tâmplărie (circulare, mașina de copiat piese lemn)
- mașina de injectat mase plastice
- alte mijloace fixe (convertizoare și transformatoare de sudură, electrocompresoare, bancuri de lucru, planșete desen, mobilier de birou, etc.)

Prețurile sunt reduse cu 10% față de licitația anterioară.

Lista completă a bunurilor scoase la licitație este afișată la sediul SC INDCOOP SA din Arad, Calea Bodrogului, nr. 10. Relații suplimentare la tel. 0721921042 sau 0257259740. Licitația se va desfășura la sediul SC INDCOOP SA Arad

(C.A.)

FUNDAȚIA ROMÂNO-GERMANĂ

Centrul de pregătire și perfecționare profesională
Organizează:
GRATUIT!
Cursuri de calificare:
CONFECȚII ÎMBRĂCĂMINTE: 3 LUNI

Pe perioada cursului se decontează abonamentul de tramvai și absolvenții vor fi angajați cu carte de muncă!

Informații:
Vladimirescu, str. Gării nr. 59, tel. 057-514931; 514934,
Arad, str. Episcopiei nr.32, tel.: 057-214965
Cursurile sunt avizate de Ministerul Muncii

(2733937)

Primăria Arad și s.c. Gospodărirea Comunală Arad S.A.

Organizează

ZILELE ARADULUI

19 - 22 septembrie 2002

- EDIȚIA I -

Cu participarea: Consiliului Local Municipal Arad; Consiliul Județean Arad; Casa de Cultură a Municipiului; Direcția Județeană pentru Cultură, Culte și Patrimoniu Național; Direcția Județeană pentru Tineret și Sport.

SPONSORI PRINCIPALI: Astra Vagoane Călători S.A.; Leoni Wiring; Banca Comercială Română; S.I.F. Banat-Crișana; Expo Market Jackson LTD; Coca-Cola.

SPONSORI: Harder Inn-Hotel Aradul; Hotel President; Hotel Parc; Hotel Central Best Western; Bar Capuccino, Disco Space; Omniasig S.A.; ICIM SA - Hotel Petrom Residence; Banca Transilvania; Lipomin S.A.; Coraura; Feroneria Prod S.A.; ABN - AMRO Bank; Camera de Comerț și Industrie Arad; RBI; Mc Donald's; Sabina & Co.

PARTENERI MEDIA: „Adevărul" Arad, Televiziunea R.C.S.

ORGANIZATOR: Gospodărirea Comunală Arad SA

PRODUCĂTOR EXECUTIV: Netex LTD.

SONORIZARE & LUMINĂ:
Omnitech Professional Sibiu
COPY RIGHT GCA - ARAD - 2002
Informații: www.infoarad.ro

Organizatorii solicită companiilor care și-au alocat buget pentru „Zilele Aradului" să-și precizeze oficial decizia de participare până în data de **10 septembrie 2002:**
Brau Union România;
Star Telefonica - Expert Connex;
Euromedica.

Mulțumim! (c.b.)

PUBLICAȚIE DE VÂNZARE

În temeiul art. 55 și 65 din O. G. 11/1996 privind executarea creanțelor bugetare, aprobată prin Legea 108/1996, cu modificările și completările ulterioare, se face cunoscut prin prezenta că

SE VOR VINDE LA LICITAȚIE PUBLICĂ URMĂTOARELE BUNURI MOBILE ȘI IMOBILE:

Nr. crt.	Denumire agent economic	Denumirea bunului	Preț minim fără TVA (lei)	Data, ora și locul licitației
1.	S. C. Agromec Craiva S.A.	polizor vertical mașină de găurit verticală	5.000.000 10.000.000	18.09.2002, ora 10, secția Coroi F. N.
2.	S. C. Forest Geohn SRL Beliu	semifabricate fag aburit 12 mc semifabricate stejar 4 mc	54.000.000 8.000.000	19.09.2002, ora 12 sediul firmei Beliu F. N.
3.	S. C. AGROSERVICE BELIU	combină de recoltat păioase C.14	40.000.000	19.09.2002, ora 13 Sediul firmei Beliu FN
4.	S. C. Agromec Răpsig	grapă cu discuri plug PP3-30 sapă rotativă	7.000.000 3.000.000 200.000	19.09.2002, ora 10 sediul firmei Răpsig F. N.
5.	S. C. AGROMEC SUSAG	cisternă auto combustibil 37001 rezervor combustibil 5600 l cric hidraulic 30 t bloc motor tractor U650 M bloc motor C-14	5.000.000 5.000.000 2.000.000 2.000.000 4.000.000	18.09.2002, ora 12 sediul firmei Susag FN
6.	S.C. Abanos International SRL Beliu	fierăstrău mecanic marca Stihl	6.650.000	19.09.2002 ora 12, sediul firmei Beliu nr. 247

Eventualele oferte însoțite de dovada plății sumei de 10% din valoarea bunurilor reprezentând garanția de participare la licitație (plata se poate face în contul 5005.5102004, deschis la Trezoreria Ineu, sau cu chitanță la Administrația Finanțelor Publice Ineu) se pot depune în scris la Registratura Administrației Finanțelor Publice a orașului Ineu, până cel târziu în ziua desfășurării licitației.

Informații la Administrația Finanțelor Publice a orașului Ineu, Calea Republicii nr. 16, telefon 057-511553 între orele 8-16.

Șef administrație
Ec. Mariana Cean

(Ag. Ineu 3222570)

Ai numai de câştigat!

Certificatele de depozit nominative Alpha Bank

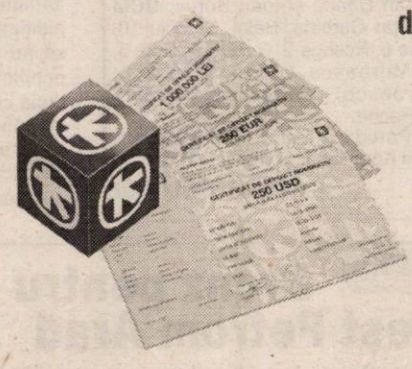

ALPHA BANK vă oferă acum un instrument avantajos de economisire în lei sau valută, pe diverse termene.

- Dobânzi atractive şi ferme
- Certificate în EUR, USD şi LEI
- Valori minime de 250 EUR, 250 USD şi 1.000.000 LEI
- Nu se percep comisioane

Pentru persoane fizice, sumele înscrise în CERTIFICATELE DE DEPOZIT NOMINATIVE sunt garantate de stat în limita plafonului comunicat de Fondul de Garantare a Depozitelor (legea 88/1997).

(2734007)

ALPHA BANK
www.alphabank.ro

PROD AGRO BIAN

ATENȚIE AGRICULTORI!

SC PRODAGRO BIAN SRL

ARAD, STR. BICAZ NR.6, TEL/FAX 0257/288306

Pune la dispoziția cumpărătorilor o gamă largă de semințe și substanțe de tratament pentru campania agricolă de toamnă:

- **sămânță de grâu subvenționată:** ALEX (B_1; C_1), ARIEȘAN (C_1), TRANSILVANIA (C_1), EXCLUSIV (Austria C_1 și C_2), EXQUISIT (Austria C_1), PARTIZANKA (Serbia C_1), NOVISAD (Serbia C_1), LINDA (Ungaria C_1) SERINA (Ungaria C_1)
- **sămânță de orzoaică:** LAURA
- **sămânță de orz:** PLAISANT, BALCAN
- **substanțe de tratat sămânța:** VITAVAX 200 FF, SUMI 8 2FL,ORIUS, REAL 200 FS, PANOCTINE, PROTILIN, VITALIN, DIVIDEND STAR, SUMIDAN, TIRADIN, LINDANE
- **Îngrășăminte chimice:** AZOTAT, COMPLEXE, SUPERFOSFAT
- ROUNDUP, pentru distrugera burienilor de pe mirişti sau pentru uniformizarea şi grăbirea coacerii la porumb, soia, floarea-soarelui.

(C.A.)

Produsele se vând la depozitul din Arad și la magazinele din județ.

Societatea de Asigurare Reasigurare Ardaf

are în portofoliu ASIGURAREA OBLIGATORIE DE RĂSPUNDERE CIVILĂ AUTO începând cu anul 1997, fiind prima societate privată de asigurări din România care la finele anului 1996, îndeplinind condițiile severe cerute de legislația în vigoare, a primit avizul Oficiului de Supraveghere a Activității de Asigurare și Reasigurare pentru practicarea acestui tip de asigurare.

Pentru promovarea asigurării RCA, ARDAF a desfășurat, începând cu anul 1998, în perioada decembrie-ianuarie campanii publicitare special construite în acest scop.

Campania publicitară 1998 a oferit ca mare premiu un autoturism DACIA NOVA, campania publicitară 1999, care s-a derulat sub titlul ARDAF - „Și tu poți fi câștigător", a oferit ca mare premiu un autoturism DAEWOO TICO, campana publicitară 2000, derulată sub titlul „Pornește cu încredere pe un drum sigur" a oferit ca mare premiu un autoturism CIELO, campania publicitară RCA 2001 - „ARDAF... Și viața merge mai departe" - a debutat la începutul lunii decembrie 2000 și s-a derulat până la finele lunii ianuarie 2001, oferind ca mare premiu un autoturism RENAULT MEGANE.

Pentru anul 2002, ARDAF a demarat campania „ARDAF nu te lasă baltă... sigur prinzi ceva" - o campanie care iese din tiparul celor desfășurate anterior, particularitatea acesteia constând în faptul că se promovează simultan două produse:

- asigurarea obligatorie de răspundere civilă pentru pagube produse terților prin accidente de autovehicule pentru anul 2002 și

Polița CĂMINUL

- Polița CĂMINUL este un produs unic pe piața românească, prin care ARDAF asigură protecția completă asupra locuinței, bunurilor și autoturismului proprietate personală.

Astfel, în cadrul premiilor revistei PRIMM, decernate în data de 3 decembrie 2001, ARDAF a primit Premiul PRODUSUL ANULUI 2001 la categoria - asigurări generale pentru Polița CĂMINUL, considerat cel mai performant produs de asigurări generale.

Polița CĂMINUL a fost concepută pentru a proteja tot ceea ce reprezintă căminul pentru o familie sau pentru un individ: locuința, bunurile, autoturismul și, nu în ultimul rând, membrii familiei.

Acest produs complex cuprinde, într-o singură poliță, un pachet de asigurări:

- ▲ asigurarea clădirilor și a bunurilor deținute de asigurat;
- ▲ asigurarea autovehiculului deținut de asigurat;
- ▲ asigurarea de accidente a asiguratului și a persoanelor care domiciliază împreună cu acesta - pentru invaliditate sau deces din accidente cauzate de un risc cuprins în asigurarea clădirii;
- ▲ asigurarea de răspundere civilă pentru pagubele produse unei persoane aflate în perimetrul asigurat.

Polița CĂMINUL este un produs accesibil persoanelor cu venituri medii și chiar sub medii, toți clienții beneficiind - pe lângă protecția complexă, de importante avantaje financiare:

- reducerea cu 10% a primei de asigurare la CASCO
- reducerea cu 50% a primei de asigurare la clădiri și bunuri;
- plata primei de asigurare se poate face în 12 rate;
- suma asigurată poate fi stabilită în lei sau în valută

Polița CĂMINUL poate fi încheiată și dacă asiguratul nu deține sau nu dorește să-și asigure autovehiculul, beneficiind de toate celelalte prestații specifice produsului. Începând cu luna decembrie 2001 și pe tot parcursul anului 2002, persoanele care au calitatea de asigurat ARDAF RCA au avut posibilitatea și pot în continuare să-și extindă protecția prin Polița CĂMINUL, cu o reducere suplimentară de 5%.

(1585044)

Campania „ARDAF nu te lasă baltă... sigur prinzi ceva" continuă!

Câștigătorii extragerii din data de 29.08.2002 pentru județul Arad sunt:

Nr. crt.	Nume prenume	Adresa	Tichet asigurare	Premiu
1.	Păunescu Miodrag	Arad, B-dul Revoluției nr. 90 ap.10-11 .	RCA-A 1920182	Telefon mobil
2.	Alexa Ioan	Păncota, str. Văii nr. 27	RCA-A 1979423	Televizor color

Vă așteptăm la sediile noastre din

- ARAD → str. I. C. Brătianu nr. 6-8 (fost 30 Decembrie).
- SEBIȘ → Parcul Libertății nr. 17B
- NĂDLAC → str. Independenței nr. 62
- CHIȘINEU-CRIȘ → str. Tudor Vladimirescu nr. 15

Câștigător al titlului european „Mașina Anului" în 2002.

PEUGEOT 307.
ÎNCREDERE LA CAPACITATE MAXIMĂ

Și la un preț începând de la 10.189* EURO.
Leasing 3 ani: • 194* EURO/lună
• 3.057* EURO avans
• 2.038* EURO valoare reziduală

307 PEUGEOT

AUTO SML - CONCESIONAR PEUGEOT, Calea Timișorii nr. 212, Arad, tel: 0257/278.738

* plus TVA

(2734016)

Cursurile EUROCOR
O investiție pentru viitorul tău!

Reduceri de până la 30%!

Vrei să ai o șansă în plus pentru o slujbă mai bună? Ți-ai dori să studiezi eficient și într-un timp record? Înscrie-te acum la cursurile Eurocor și beneficiezi de avantajele metodei de studiu prin corespondență:

- Primești lunar pachetul de curs ce conține un caiet cu două lecții, o casetă audio (pentru limbi străine) și formularele de temă.
- Progres rapid; cu numai 15 minute de studiu zilnic vei obține rezultate rapide.
- Îndrumare și consultanță pe intreaga perioadă a cursului, din partea profesorului personal.
- Plătiți lunar, fără o investiție mare de la început.
- La finalul cursului se eliberează un certificat de absolvire.

Comandați GRATUIT lecția demonstrativă pentru cursul dorit!

În plus, ai șansa de a câștiga unul dintre cele 3 computere oferite de EUROCOR!

Înscrieri și informații la:
021/33.225.33
www.eurocor.ro
eurocor@fx.ro
C.P. 61-15, sector 4, cod 75500, București.

(2734089)

CURSURI DE LIMBI STRĂINE, PROFESIONALE ȘI HOBBY

Marketing (12 pac.) 7,85 6,9 $/pac.	Reprezentant de vânzări (12 pac.) 8,15 6,9 $/pac. NOU	Engleza începători (20 pac.) 6,58 4,9 $/pac.
Management (12 pac.) 7,85 6,9 $/pac.	Inspector Resurse Umane (12 pac.) 8,15 6,9 $/pac. NOU	Engleza intermediar (20 pac.) 78 5,9 $/pac.
Management Financiar (12 pac.) 8,15 6,9 $/pac. NOU	Relații publice și comunicare (12 pac.) 8,15 6,9 $/pac. NOU	Engleza avansați (16 pac.) 78 5,9 $/pac.
Cum să-ți începi propria afacere (12 pac.) 8,35 7,5 $/pac.	Ghid de turism (12 pac.) 8,15 6,9 $/pac. NOU	Engleza copii (9 pac.) 7,65 4,9 $/pac.
Secretariat (12 pac.) 7,25 6,5 $/pac.	Tehnici de învățare Rapidă (16 pac.) 8,15 6,9 $/pac. NOU	Franceza începători (20 pac.) 6,58 4,9 $/pac.
Asistent Manager (16 pac.) 8,15 6,9 $/pac. NOU	Creație vestimentară (12 pac.) 8,15 6,9 $/pac. NOU	Franceza intermediar (20 pac.) 78 5,9 $/pac.
Engleza pentru afaceri (12 pac.) 8,85 6,9 $/pac.	Sănătate și Fitness (16 pac.) 8,15 6,9 $/pac. NOU	Germana începători (20 pac.) 6,58 4,9 $/pac.
Contabilitate primară (12 pac.) 7,85 6,9 $/pac.	Psihologie (20 pac.) 8,15 6,9 $/pac. NOU	Germana intermediar (20 pac.) 78 5,9 $/pac.
Contabilitate asistată de PC (12 pac.) 8,35 7,5 $/pac.	Arta fotografiei (15 pac.) 8,15 6,9 $/pac.	Italiana începători (20 pac.) 6,58 4,9 $/pac.
Windows, Word & Excel (12 pac.) 7,25 6,5 $/pac.	Design interior (16 pac.) 8,15 6,9 $/pac. NOU	Italiana intermediar (16 pac.) 75 5,9 $/pac.
Inițiere în Internet (7 pac.) 7,25 6,5 $/pac.	Cosmetică (12 pac.) 7,85 6,9 $/pac.	Spaniola începători (20 pac.) 6,58 4,9 $/pac.
Web design (16 pac.) 8,15 6,9 $/pac. NOU		Spaniola intermediar (20 pac.) 78 5,9 $/pac.
Inițiere în programare Visual FoxPro (12 pac.) 8,15 6,9 $/pac. NOU		
Astrologie (12 pac.) 7,85 6,9 $/pac.		

Înscrieți-vă acum și beneficiați de 50% reducere pentru primul pachet de curs.

EUROCOR organizează cursuri prin corespondență cu avizul Ministerului Educației Naționale.

Taxă de înscriere este de 3,5$. Cursurile de limbi străine beneficiază de casete audio la prețul adițional de 0,9 $/pachet lunar.

Cupon de comandă 301-AD-09

Vă rugăm să completați acest cupon, menționând opțiunea dumneavoastră:

☐ Da, doresc să primesc GRATUIT lecția demonstrativă și informații detaliate referitoare la conținutul cursurilor EUROCOR și condițiile de studiu.
☐ Da, doresc să mă înscriu la cursul EUROCOR și să primesc lunar, prin poștă, pachetul de curs. Primul pachet de curs beneficiază de 50% reducere.
☐ Da, doresc să comand cursul complet (toate pachetele de curs odată) și să beneficiez de 10% reducere din valoarea totală și mapele de curs oferite gratuit.

Sunt de acord să fiu informat, prin diverse mijloace, despre cursurile noi și ofertele speciale lansate de EUROCOR. La cererea mea scrisă, EUROCOR va actualiza, va bloca, va șterge sau mă va informa despre datele mele personale prelucrate.

Cursul dorit _____
Numele și prenumele _____
Str. _____ Nr. ___ Bl. ___ Sc. ___ Et. ___ Ap. ___
Cod _____ Localitatea _____ Jud./Sect. _____
Tel. _____ E-mail _____
Data nașterii _____ Semnătura _____

Trimite acest cupon la: EUROCOR, C.P. 61-15, 75500, sector 4, București.

Ai acces la succes!

Vrei să înțelegi cum funcționează o asigurare de viață sau un plan de economii?
Ești interesat să lucrezi în domeniul asigurărilor, dar nu știi cum și de unde să începi?
Ești activ, convingător, spontan, plin de inițiativă?
Avem pentru tine o veste bună:

AVIVA, liderul pieței de asigurări din Marea Britanie și a 7-a companie de asigurări din lume, te invită la un seminar care îți va răspunde la toate întrebările legate de domeniul asigurărilor.

Ar putea fi chiar un nou început pentru cariera ta! Vino neapărat!

Seminarul va avea loc în Arad pe 11 septembrie, la ora 18^{00},
la Hotel Continental din Bd. Revoluției nr.79.

(2734090)

S.C. AGRIROM S.R.L.

Cumpără

- semințe de floarea soarelui
- umiditate max. 9%
- corpuri străine max. 2%
- prețul oferit, cel mai ridicat preț al pieței
- plata la livrare
- predarea în bazele „S.C. Cerealcom" din Arad, Sântana, Pecica, Vinga

Informații la telefon: 0257-250 880
Persoana de contact: ing. **Chirean Călin** 0745-347 202
Fackelmann Gizella 0745-610 312

(C.A.)

VÂNZĂRI APARTAMENTE O CAMERĂ

Vând apartament 1 cameră, decomandat, 48 mp, etaj 4, Micălaca 500, negociabil, 5.800 USD. Telefon 279718; 0744.542.931. (24245)

Vând garsonieră, zona Vlaicu. Telefon 0721.633.694. (23972)

Vând apartament 1 cameră, în Micălaca, zona 500, bloc 526. Telefon 0744.844.582; 0745.632.227.

Vând apartament 1 cameră, bucătărie, mobilat, Piața Mare. Telefon 0745.528.303. (23908)

Vând garsonieră, str. Patriei, zona Traian. Telefon 281591 (seara), 0722.976.776. (24064)

VÂNZĂRI APARTAMENTE DOUĂ CAMERE

Vând urgent contract RALLA, apartament 2 camere. Telefon 245351, 0721.350.088. (3224568)

Vând apartament 2 camere, parter, str. Transilvaniei nr. 24, colț Andrei Șaguna. Telefon 228037; 0722.226.392. (23927)

Ocazie! Vând 2 camere, Vlaicu, confort I, decomandat, 9.900 USD și 2 camere, Vlaicu, 7.000 USD. Telefon 270856, 253364. (23846)

Vând apartament 2 camere, etaj 4/10, Vlaicu-Fortuna. Telefon 262696. (23940)

Vând urgent 2 apartamente alăturate lângă Piața Mihai Viteazul. Telefon 232946, 0722.850.867, 256606. (24080)

VÂNZĂRI APARTAMENTE TREI CAMERE

Vând urgent apartament 3 camere Vlaicu. Telefon 0745. 634.885; 348437 - seara. (24211)

Vând urgent apartament 3 camere, zona Micălaca, Orizont, etaj I. Telefon 0744.597.403; 562505, după ora 18. (23914)

Vând apartament 3 camere, parter, contorizat, multiple îmbunătățiri, preț 13.000 $, negociabil. Telefon 277303; 0740.169. 278. (23939)

Vând apartament 3 camere, decomandat, garaj, zona Vlaicu, bloc 8a. Telefon 240566; 0740. 451.045. (23589)

Ocazie! Vând apartament 3 camere, et. I, multiple îmbunătățiri, mobilat complet, cu garaj, Vlaicu, 12.000 Eu. Telefon 0744. 763.117. (24079)

Vând apartament 3 camere ultracentral, etaj 4/4, acoperiș țiglă, decomandat, boxă, ofer tot confortul, preț negociabil. Telefon 0257 - 252066.

Vând apartament 3 camere, decomandate, etaj III, Micălaca. Telefon 279935. (24225)

Vând 3 camere, Alfa-piață, 2 băi, living, gresiat, ultramodern, mobilă bucătărie modernă cu halogene, etaj III, 16.000 USD. Telefon 270856, 0766.231.477. (23846)

construct MIRADA

Distribuitor autorizat

JAP Slovacia

Villas® Ungaria

EUROMEMBRANE ITALIA
Comercializează toate tipurile de membrane pentru hidroizolație:

- carton bituminat
- membrană hidroizolație 3 mm
- membrană hidroizolație 4 mm cu ardezie
- membrană hidroizolație cu poliester
- șindrilă bituminoasă

Depozit Gara CFR Arad
Tel.: 057/270-960

(C.A.)

Știai că noi suntem aici de 4 ani !!!
puteai să ne cauți de atunci !

S.C. PRO - DOMUS S.A. SFÂNTUL GHEORGHE

Arad Sibiu
Brașov Ploiești
Cluj Napoca Timișoara
Odorheiu Secuiesc Târgu Mureș
Oradea

Împrumuturi (C.A.)
pentru imobile și alte bunuri
pe 10 ani cu comision 4% pe an,
pe 3 ani cu comision 10% pe an.

Informații: tel 057 254 399
Arad str. I.C. Brătianu, nr. 11
(fosta 30 Decembrie)
Program: Luni - Vineri 10^{00} - 17^{00}

Vând apartament 3 camere, semidecomandat, et. 8/8, garaj, Micălaca 300. Telefon 261488. (23900)

Vând apartament 3 camere, ultracentral, multiple îmbunătățiri. Telefon 0744.152.342; 464154. (24159)

VÂNZĂRI APARTAMENTE PATRU-CINCI CAMERE

Vând în Timișoara, ultracentral, apartament 4+1 camere, vilă. Telefon 0257 - 257130; 0722.663.275 sau 0256.193.411.

Vând apartament 4 camere, etaj I, zona UTA cu un garaj. Telefon 0722.591.489. (3224566)

Vând urgent apartament 4 camere multiple îmbunătățiri, Micălaca. Telefon 279877. (3222984)

Vând apartament 4 camere, Lipova, preț negociabil. Telefon 561517 au 0740.177.462. (9878385)

VÂNZĂRI CASE

Vând vilă nouă, Vlaicu, preț la vedere. Telefon 0745.634. 885; 348437. (23460)

Vând casă, grădină, anexe, Vladimirescu. Telefon 0740. 399.113; 0740.862.046; 0257 - 388390. (23850)

Vând vilă nefinisată, Grădiște, cu spațiu comercial, arhitectură deosebită spre interior, pretabil și afaceri. Telefon 0723. 555.660. (23969)

Vând casă la Trei Insule. Telefon 0740.685.886. (23832)

Vând casă ultramodernă în Grădiște, P. Rareș (principală). Telefon 213353. (23968)

Vând casă mare, localitatea Sânmartin. Telefon 0721.633. 694. (23972)

Vând sau închiriez casă, 2 intrări, 5 camere, 2 băi, geam termopan, centrală termică proprie, ocupabil imediat. Telefon 0744.534.684. (23590)

Vând casă mică în Pârneava. Telefon 0744.554.788 sau 0745.281.408. (24191)

Vând casă în Felnac sau schimb cu apartament în Arad. Telefon 252907; 234329. (24218)

Vând casă deosebită, cu anexe și grădină 4.000 mp, în localitatea Almaș, județul Arad. Telefon 0723.140.046, 0254-212860. (23599)

Vând casă cu grădină în Șimand, nr. 678. Telefon 373142. (23908)

Vând casă 5 camere, bucătărie, 2 băi, WC serviciu, pivniță, garaj cu telecomandă, terasă, Sânleani, suprafață totală 800 mp. Telefon 0744.772.772. (24221)

Vând casă, Vladimirescu, str. Vasile Milea nr. 72. Telefon 515112. (24229)

Vând casă în comuna Covăsânț. Informații telefon 385248. (3224589)

Vând casă 3 camere, curte, grădină, în Gai, str. Nouă nr. 23. Telefon 0744.887.174. (3224588)

Vând casă în Vladimirescu la șosea, 5 camere, 4 băi, 2 sufragerii 7/8, bucătărie 7/9, 3 hale, garaj, terasă 160 mp, curte mare, încălzire centrală gaz, trifazic, apă, preț 100.000 USD. Telefon 514911. (24238)

VÂNZĂRI SPAȚII

Vând urgent SPAȚIU COMERCIAL compus din: sală vînzare, magazie, grup social, suprafață totală 74 mp, toate utilitățile, Vlaicu, la șosea. Telefon 0744.700.374.

Vindem CABANĂ (Motelul CĂPRIOARA) construcție nouă, 5 nivele, din Stațiunea STRAJA, județul HUNEDOARA, cota 1400, zona defavorizată, 64 locuri cazare, BAR, BUCĂTĂRIE, dotate STIL OCCIDENTAL. Telefon 0722.211.566; 0722.566.895. (22945)

VÂNZĂRI TERENURI

Vând 5.000 mp teren intravilan, Aradul Nou, apă, gaz, curent, agent termic. Telefon 0722.355.963. (23655)

Vând urgent sau schimb, teren cu proiect, 405 mă, lângă Alfa, 5.000 $ negociabil. Telefon 277027. (23577)

• Vând teren (loc de casă) 1034 mp, cu apă, curent electric și gaz la poartă. Telefon 232218. (24144)

Vând teren ideal investiții, zona Centură-Sere. Telefon 0745.365.755; 235171. (24204)

VÂNZĂRI AUTO

Vând Dacia 1310L, an 1996, bord CN, trapă, albastru metalizat, 1700 $, negociabil. Telefon 0740495903.

Vând tractor Deutz cu cositoare laterală, stare bună. Telefon 0722.355.963. (23655)

Vând Audi 80, an 1986, Diesel, neînmatriculat. Telefon 0744.844.582; 0745.632.227.

Vând tractor U 650, stare funcționare bună. Telefon 0723.256.800. (3223800)

Vând Dacia 1310 an 1991, CIV, numere noi, stare bună, 1050 $. Telefon 0723.045.296. (24158)

Vând Oltcit stare perfectă, 500 Euro. Telefon 536280. (24214)

Vând OPEL ASTRA 1600 cmc, an 1993, multe extrase, preț 4.300 USD. Telefon 0722.281.515.

Vând Opel Astra 1,4 - 16 V, an 2001, înmatriculat recent, climă, airbag, electrice, impecabil, preț 9.700 Euro. Telefon 0722.655.324. (23811)

Vând tractor U 650, stare foarte bună. Informații telefon 373193; 0740.770.494. (24072)

Vând Citroen BX an 1984, înmatriculat Diesel. Telefon 0723.324.883. (24041)

Vând combine pentru cereale Claas International și hedere pentru porumb 4-6 rânduri, tractoare John Deere International, Deutz, Massey Ferguson, Renault, pluguri reversibile, combine pentru știuleți 2 rânduri, freze 3-4 m pentru tractor U650, semănători, prese balotat, aparat pentru ierbicidat. Telefon 0744.505.494. (24133)

Vând ARO 243, pentru piese de schimb. Informații telefon 462913. (1858644)

(Continuare în pagina 15)

(Urmare din pagina 14)

Vând anvelope ARO, Jeep, la numai 500.000 lei; autoturisme 13, 14, 15, 16; camioane 17,5; 20; 22,5. Telefon 259339; 563145. (24224)

Vând tractor U650, stare bună funcționare, înscris în circulație, CIV, plug țeavă, remorcă auto 7 to. Informații Beliu nr. 273, familia Ochiș Pavel. Telefon 322140. (3222571)

Vând cauciuc 900/20, alternator 24V, nou, diferite piese auto DAC, SRD. gurahonț, telefon 316068. (24235)

Vând BMW 524TD, stare excepțională, opționale multiple. Telefon 0744.246.290, 282004. (24236)

Vând semănătoare păioase SUP 29, semănătoare porumb SPC6, plug PP4-30, ARO 243, combină C14, TV carosat, zilnic după ora 19. Telefon 327085. (3222726)

VÂNZĂRI ELECTRO

READY vinde CASE MARCAT, CÂNTARE ELECTRONICE și CONSUMABILE. Telefon 272727. (23521)

Vând CONGELATOR, COMBINĂ FRIG, MAȘINĂ SPĂLAT AUTOMATĂ, LADĂ FRIGORIFICĂ, TV COLOR, foarte ieftin și cu garanție. Telefon 275277. (22766)

Vând CASE MARCAT FISCALE, CÂNTARE ELECTRONICE și CONSUMABILE. Telefon 281188; 211211. (c.)

REDUCERI de PREȚURI! Vând TV COLOR, MAȘINI AUTOMATE, CONGELATOARE, LĂZI și COMBINE FRIGORIFICE. Telefon 274600. (23823)

Vând ieftin combină frigorifică în garanție 6 luni. Telefon 219483. (3224578)

Vând frigider Arctic, 240 litri, stare foarte bună. Telefon 273737. (24202)

VÂNZĂRI (RATE), second hand: congelatoare, frigidere, combine, lăzi, vitrine frigorifice, TELEVIZOARE COLOR, mașini spălat, videouri. Telefon 259339, 563027. (24224)

VÂNZĂRI DIVERSE

VINDEM, MONTĂM TERMOTECĂ, CALORIFERE, FITINGURI, rate 20%/an. Telefon 0740.848.239. (24248)

Vând PLASĂ GARD ZINCATĂ, 22.000 lei/kg. Str. VRABIEI 4. Telefon 289997.

Vând baloți paie, fân, tărâțe. Telefon 0744.633.584. (23889)

Vând aragaz românesc cu butelie; dulap haine, două uși. Telefon 276651. (23879)

Vând cărămizi la preț convenabil. Telefon 0740.540.134. (23940)

Vând VACI gestante și cu lapte; IEPE gestante și MÂNJI sau schimb cu oi. Telefon 0740.962.931. (23946)

Vând 100 tone porumb boabe. Telefon 0740. 962.931. (23947)

Vând LEMNE FOC, NISIP, BALAST, la domiciliu. Telefon 277027; 0721.097.763. (23765)

Vând birouri în stare bună. Telefon 0722.251.555. (24183)

Vând cărămidă normală, preț negociabil. Telefon 0740.350.404. (24052)

Vând cărămidă normală. Telefon 0740.899.849. (24050)

Vând set tacâmuri vechi, din argint. Telefon 0722.397.193. (24111)

Vindem mere pentru țuică. Telefon 0723.637.701. (24204)

Vând, preiau comenzi ȚIGLĂ, 6 modele, 14 culori, A. Vlaicu 257. Telefon 289740. (23768)

Vând ROLETE PLASTIC, ROLETE LEMN - JALUZELE. Telefon 0259/478503; 0745.594.415. (24188)

Vând APARAT FOTO DIGITAL, nou, preț 200 USD. Telefon 0723.286.966; 0722.281.515.

Vând dormitor modern PAL. Telefon 0723.324.883. (24041)

Vând firmă cu activitate profil Coafură. Telefon 0723.324.883. (24041)

Vând struți pui și tineret, prețuri accesibile, localitatea Tinca, Bihor. Telefon 0744.165.787. (322565)

Vând FIER BETON, 12.500 lei/kg, str. Independenței, nr. 7, Bujac. Telefon 273785; 0745.320.938.

Vând struguri Merlot pentru vin, la vedere. Telefon 0745.188.885; 461861, seara. (23904)

Vând dormitor Ludovic alb, 8 piese, stare excepțională. Telefon 0257/211804; 0744.541.230; 0745.169.760. (23151)

Vând 20 to grâu panificație și 10 to porumb boabe 2001. Telefon 0723.163.877. (9878384)

Vând mobilă stil - veche. Informații telefon 279195, 280534. (24157)

Vând, avantajos: PAL MELAMINAT, ELEMENTE FERONERIE pentru mobilă. Lipova, telefon 563145, 0744.796.542. (24223)

Vând garaj autorizat, zona Vlaicu, lângă X4. Telefon 0257-468231. (3224125)

Vând fân amestecat cu lucernă, preț 3.000 lei/kg. Telefon 514911. (24238)

Vând struguri de vin fetească regală. Telefon 0740.096.690. (24246)

CUMPĂRĂRI TERENURI, IMOBILIARE

Cumpăr apartament, garsonieră. Telefon 279718; 0744.542.931. (23770)

Caut casă sau vilă central, singur în curte, eventual teren de construit. Telefon 256314; 0744.121.964. (23620)

CUMPĂRĂRI AUTO

Cumpăr Dacii între 1984-1996, CIV, numere noi; ofer maxim 16.000.000. Telefon 0723.045.296. (24244)

CUMPĂRĂRI DIVERSE

Cumpăr VACI, VIȚELE, TAURI. Telefon 288968, 0722.941.123. (23618)

Cumpăr mașină spălat, aragaz, aproximativ 500.000, 2 fotolii. Telefon 273965. (3224558)

Cumpăr PORUMB BOABE și ȘTIULEȚI. Plata pe loc. Telefon 0744.784.568; fax 274833. (24066)

Cumpăr chiuvete vechi din fontă, numai ornamentate (500.000-800.000 lei). Str. Grigore Alexandrescu 12, telefon 280567; 0722.344.808. (24191)

CERERI ȘI OFERTE DE SERVICII

SOCIETATE COMERCIALĂ angajează OSPĂTARĂ. Telefon 256835. (24242)

Angajăm VÂNZĂTOATE cu experiență pentru magazin alimentar. Informații telefon 289300. (24240)

Angajăm FEMEI SERVICI și PAZNIC, zona Pârneava. Telefon 0721.269.710. (f. 234066)

SC PANPRO SRL angajează BRUTAR - PATISERI, VÂNZĂTOARE - GESTIONARĂ, femei pentru feliat pâine și ȘOFER distribuitor pâine. Informații telefon 0744.597.431. (3224580)

Angajăm TÂMPLARI PAL și LĂCĂTUȘI cu experiență. Telefon 278833. (f. 234066)

Angajez VÂNZĂTOR(E) piață, textile. Salariu 3.500.000 lei. Telefon 0723.425.822. (24167)

Societate comercială angajează GESTIONAR cu experiență. Garanții materiale. Telefon 0722.600.220. (24206)

Angajăm CONFECȚIONERE și MECANIC pentru mașini cusut. Decontăm abonamentele. Tichete de masă. Telefon 256044. (24209)

Angajăm ASISTENTĂ MEDICALĂ, cabinet stomatologic. Telefon 279317. (24225)

SOCIETATE COMERCIALĂ angajează OSPĂTARE-BARMANE. Telefon 214822. (23961)

Angajez TÂMPLARI UNIVERSALI, carte muncă. Cer seriozitate. Telefon 381023; 0744.788.102. (3224116)

„CASA MOBILEI" TIMIȘOARA, angajează VÂNZĂTORI, OPERATOR CALCULATOR, pentru Arad. Telefon 0256 - 194375; 0722.282.342. (23829)

SOCIETATE COMERCIALĂ angajează ȘEF SECȚIE pentru secție MAROCHINĂRIE; PERSONAL pentru MUNCĂ BIROU, cunoștințe operare PC: WORD, EXCEL. CV și informații suplimentare telefon/fax 536005; 0744.492.223. (24187)

SOCIETATE COMERCIALĂ angajăm INSTALATORI, FAIANȚORI, ZIDARI, ZUGRAV. Telefon 256586; 257083, orele 8-16. (24126)

„TOP SECURITY SERVICE" angajează AGENȚI PAZĂ, domiciliul în Arad și localitățile limitrofe. Telefon 280228. (21978)

CONFECȚII ÎMBRĂCĂMINTE, tricouri, angajează TEHNOLOG, ȘEFĂ de SECȚIE, MECANIC, salar atractiv + tichete + abonament. Telefon 0744. 594.466. (23844)

S.C. GAZ VEST S.A. angajează INGINER pentru biroul INVESTIȚII. Condiții: specialitate construcții, instalații, mecanică, posesor autoturism și carnet de conducere, disponibilitate program prelungit, experiență în domeniul construcțiilor-montaj. Cererile de angajare și CV se depun la Dispeceratul GAZ VEST, str. Poetului nr. 52 Arad. Informații telefon 348400, 289945. (24003)

„LAGUNA LIGHT" angajează MUNCITOARE (MUNCITORI) pentru linie VOPSITORIE și ASAMBLARE CORPURI ILUMINAT. Salar atractiv + bonuri de masă, transport asigurat. Telefon 214905. (24028)

Angajăm VÂNZĂTOARE calificată Alimentara. Telefon 288284; 092.288.580. (24076)

SOCIETATE DE PAZĂ selecționează candidați pentru funcția de DIRECTOR sau COORDONATOR. CV la fax 021/211.05.42, cu mențiunea COD O1. (f. 2734069)

Angajez AGENT VÂNZĂRI produse alimentare, salar motivant. Telefon 0257/283826; 0721.449.488. (24055)

SC ROLAND PLUS SRL angajează VÂNZĂTORI pentru magazin gresie, faianță. Prezentare interviu + CV miercuri, 11 septembrie 2002, ora 14, în Arad, str. Andrei Șaguna nr. 38. (24208)

Angajez VÂNZĂTOARE pentru gheretă Piața Miorița. Relații telefon 0745.384.089. (24234)

Angajez FETE pentru masaj erotic. Telefon 0744.519.926. (24232)

Angajez COAFEZE, COSMETICIANĂ. Telefon 280896, 0744.519.926. (24232)

Angajez SPĂLĂTOR AUTO, Micălaca, experiența constituie avantaj. Telefon 279058; 0744.566.642. (3224108)

Angajăm VÂNZĂTOARE pentru Alimentara. Condiții deosebite. Telefon 212211. (24243)

Angajăm BUCĂTAR(ESE) și SPĂLĂTORI AUTO. Relații la telefon 289905; 0723.662.578. (24247)

PRESTĂRI SERVICII

Reparații FRIGIDERE, CONGELATOARE, domiciliul clientului. Garanție 1 an. Telefon 282276, 0740.810.003. (24239)

SILDOR PROD, REPARAȚII FRIGORIFICE casnice și comerciale, VINDE PIESE SCHIMB, accesorii. Telefon 0257/ 349121; 0257/270622. (c.)

Școala de șoferi col. RUSU LUCIAN, face înscrieri. Telefon 283696. (23730)

Școala șoferi CARMEN primește înscrieri A, B, C, D, E, VICTORIEI 66. Telefon 255445. (23858)

DIVERSE

Cea mai puternică vizionară în glob fermecat

ELENA

se află la Arad, la cererea arădenilor. ELENA aduce persoana iubită la cei despărțiți, dezleagă orice tip de farmece. Miorița, bloc 128, ap. 4, telefon 262484, 0740.873.314. (23971)

ROXANA,

cea mai puternică clarvăzătoare, desface cununii, scoate argintul viu, epilepsia, aduce persoana iubită la cei despărțiți, mai desface orice tip de farmece. Telefon 262484; 0740.866.655. (23991)

Cu ocazia Zilei Porumbului KISKUN, SC AGRICOLA ROMITA SRL INEU, distribuitor autorizat pentru județul ARAD, are deosebita plăcere să vă invite la CONSFĂTUIREA ce va avea loc în data de 11.09.2002, ziua miercuri, ora 11, în localitatea ARAD, șoseaua Arad-Timișoara, km 8-9, SC AGROGIL SRL. Informații d-nul HONDEA IOAN. Telefon 0722.301.782. (3222569)

Mă numesc Otilia, sunt din Sebiș, transmit mii de mulțumiri doamnei

AURELIA ARDELEANCA

cea mai mare clarvăzătoare, la prima ședință de magie albă, mi-a dezlegat cununia legată. Acum sunt fericită și foarte mulțumită. Sunați cu încredere. Telefon 0723.924.535. (24241)

TURISM

AMAD TOURISTIK efectuează transport internațional SPANIA, ITALIA, PORTUGALIA, FRANȚA, GERMANIA, cu autocare moderne. Asigurări medicale. Rezervări zilnic, Arad, str. Cloșca, nr. 2, telefon 057 - 254453; 0721.507.080. (3252)

Pletl

Asigură zilnic transport de persoane în GERMANIA pe ruta: Passau - Regensburg - Nürnberg - Würzburg - Aschaffenburg - Frankfurt - Giessen - Siegen - Köln - Düsseldorf - Essen - Dortmund - Deggendorf - Landshut - Mühldorf - Augsburg - Ulm - Heilbronn - Stuttgart - Pforzeim - Karfsruhe - Heidelberg - Mannheim. Călătorii în autocare noi, moderne, însoțitoare de bord, două bagaje gratuite, o masă caldă în UNGARIA. Cu plecare din KARLSRUHE: SPANIA, FRANȚA, PORTUGALIA. Intermediem asigurări medicale. Informații și înscrieri, la AGENȚIILE PLETL din: ARAD, telefon 057/252291; LIPOVA - 057/561377; 563011. (c.)

ÎNCHIRIERI

Oferim spre închiriere SPAȚII COMERCIALE pentru magazine, depozite, producție. Telefon 281036. (c.)

Ofer spre închiriere apartament 2 camere, mobilat, contorizat, telefon, TV, frigider, Micălaca, zona 300. Telefon 259577. (23598)

Ofer spre închiriere rotopercutantă. Telefon 0722.464.676; 0722.464.686. (24048)

Închiriez garsonieră lux pe malul Mureșului, 80 Euro lunar. Telefon 256314; 0744.121.964. (23620)

RUSCO închiriază HALĂ PRODUCȚIE, 850 mp, PREȚ AVANTAJOS. Telefon 0723.637.703. (24204)

Primesc fată în gazdă. Informații telefon 244504. (3224589)

Închiriez apartament central, termen lung. Telefon 0744.299.591. (24230)

† CONDOLEANȚE †

Cu tristețe și durere anunțăm încetarea din viață a dragei noastre mamă și soacră,

IULIANA CORPACI,

la vârsta de 76 de ani. Nu te vom uita niciodată! Fiica Doina și fiul Eugen cu familia. (3222572)

Membrii ansamblului folcloric „CUNUNIȚA" din SÂNTANA, sunt alături de colega lor CREȚ MARINELA, în greaua încercare pricinuită de decesul tatălui său. Sincere condoleanțe! (1858646)

† SERVICII FUNERARE †

SC „IN MEMORIAM" SRL
str. EMINESCU nr. 4
(ATENȚIE, vizavi de CINEMA MUREȘUL)
Tel. 057-211929, 093.343.964
str. ORIZONTULUI nr. 9A (Bujac)
oferă SERVICII FUNERARE COMPLETE - NON STOP.
Sicrie-modele multiple (simple-lux), sicrie import ITALIA, ACCESORII. Intermediem COLACI, COLIVĂ etc.
ÎMBĂLSĂMĂM GRATUIT (formolizat).
TRANSPORT ÎN ORAȘ GRATUIT
SERVICII: SPĂLAT, ÎMBRĂCAT
PLATA ÎN RATE.
Transport
INTERN - INTERNAȚIONAL
CELE MAI MICI PREȚURI

RO STYL COMPANY
SERVICII FUNERARE COMPLETE
PRODUCĂTOR SICRIE
ARAD, STR. M. EMINESCU 22, TELEFON 214.422
Magazin deschis și noaptea

OFERIM
- **SICRIE** 10 MODELE DE LA 800.000 LA 3.600.000
- **SICRIE LUX** 4 MODELE DE LA 4.500.000 LA 20.000.000
- **LENJERIE DECES** 6 MODELE DE LA 300.000 la 2.000.000
- CRUCE, LUMÂNĂRI, PROSOAPE, BATISTE, MÂNERE și ȘURUBURI SICRIU

OFERTĂ **SICRIU FAG CRUCE RESPETE 1.500.000**

APELÂND LA SERVICII: ÎMBRĂCAT, FORMOLIZAT ȘI TRANSPORT BENEFICIAȚI DE 15% REDUCERE
LA SICRIU ȘI TRANSPORTUL LA DOMICILIU GRATUIT.
▼PLATA ȘI DUPĂ ÎNCASAREA AJUTORULUI DE ÎNMORMÂNTARE.

PĂREREA DVS. CONTEAZĂ!
TELEFON 094.690.121

† COMEMORĂRI †

Astăzi, scumpa noastră

ȘTREANGĂ AURELIA

ar fi împlinit 70 ani, dacă moartea nemiloasă nu ar fi luat-o dintre noi acum 2 ani. Nu o vom uita niciodată. Familia îndurerată. (23775)

Se împlinesc 2 ani de la decesul scumpului nostru IANCU CONSTANTIN.

Nu te vom uita niciodată. Familia în veci nemângâiată. (24153)

Povara durerii și a singurătății mă apasă tot mai greu, acum, la doi ani de la marea despărțire, dar vei trăi mereu în inima mea, dragă tată

IANCU CONSTANTIN.

„Părinții nu mor niciodată/ Viața lor se prelungește-n noi/ Și dragostea ce ei ne-au dat-o/ Cât timp trăim le-o dăm înapoi." Vei rămâne viu în inimile noastre. Fiul Remus, nora Florentina și nepoata Adelina. (24192)

S.C. SATLINE S.R.L. TELEFON 251.461, 094/507.211 SHOW ROOM ARAD, Piata Mihai Viteazul - BL. M7 - PARTER

TÂMPLĂRIE DIN ALUMINIU ȘI P.V.C.

AUTOHTON ALLPIC

Timisoara, Aleea Viilor nr. 24
Incinta AGROTRANSPORT(Mehala)
Tel/Fax:056.294973; Tel:143278; 242208

NOU-EUROPROFILE
IPE, HEA, HEB!

OFERTA PROMOTIONALA

- Tabla Zn 0,4 mm
- Tabla Zn 0,5 mm
- Tabla striata lacrima 4 x 1000 x 6000mm
- Teava neagra instalatii 1/2",3/4",1",1 1/4", 11/2", 2", 2 1/2", 3", 4"
- Tabla decapata de la 0.4 mm - 3,75 mm
- Tabla groasa LTG, LBC de la 3mm - 150 mm

Distribuitor autorizat:
ISPAT-SIDEX S.A., DUCTIL si DUCTIL STEEL BUZAU, ARMATURA CLUJ, INTFOR GALATI, PETROTUB ROMAN, SILCOTUB ZALAU, ZIMTUB ZIMNICEA

(C.A.)

S.C. AMARAD S.A. ARAD

ANGAJEAZĂ

- Ingineri specialitatea electrotehnică
- Muncitor calificat pentru lucru pe ghilotine hidraulice
- Vopsitor

Pentru relații suplimentare ne puteți contacta la telefoanele nr. 289.850, 244.297.

(2734079)

CENTROSOJA ARAD — DIRECȚIA TÂRGURI-EXPOZIȚII A CCIA ARAD — ASOCIAȚIA GENERALĂ A CRESCĂTORILOR DE TĂURINE - ARAD

Agromalim

Târg internațional de agricultură și industrie alimentară, servicii conexe

12.09 - ÎNTÂLNIRI BILATERALE ROMÂNO - UNGARE
13.09 - ZIUA EXPLOATAȚIEI AGRICOLE MODERNE
14.09 - ZIUA ZOOTEHNIEI
15.09 - ORA 10 - DEMONSTRAȚIE CÂINI SERVICIU
13.09 - ORA 19 - SPECTACOL CONCURS: MOȘTENITORII - Realizator: MĂRIOARA MURĂRESCU
14.09 - ORA 18 - ÎNTÂLNIRE CU MIRCEA DINESCU

Smart Pack

Târg de ambalaje, tipărituri, sisteme de etichetare, rechizite școlare

12-15 septembrie 2002
ARAD EXPO INTERNATIONAL
Șoseaua Arad-Nădlac FN

Program de vizitare:
Joi 12.09.2002 11-19
Vineri 13.09.2002 10-19
Sâmbătă 14.09.2002 10-19
Duminică 15.09.2002 9-16
Pe toată perioada târgului expoziție de taurine

(c.39)

Bd. Revoluției 10 tel. 270.525 — CORAURA — Bd. Revoluției 43 tel. 228.684

montaj gratuit !!!

la mașinile de spălat

Mașină automată
600 rotații/minut
cu termostat
6.999.000 lei

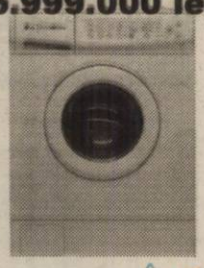

Aragaz ZANUSSI
4 ochiuri
3.999.000 lei

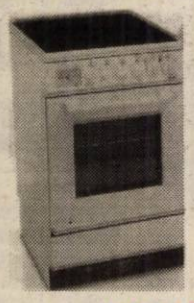

Televizor DAEWOO
51 cm cu teletext
5.999.000 lei

Vânzări ÎN RATE până la trei ani, AVANS ZERO, cu UN SINGUR GIRANT!

(2366277)

Transport gratuit până în casa ta în județ și municipiu!

S.C. INTERAMERICAN TRADING S.R.L. BAIA MARE

Sucursala Arad
(aflată în incinta SC Indagrara SA Arad, Calea Aurel Vlaicu nr. 274)

achiziționează PORUMB BOABE

la prețul de 2.600 lei/kg la STAS cu plata la 60 zile de la recepție.
Informații la telefon 243.348 int. 116 - 117 sau 0744 - 597.441 domnul Mocan Viorel.

(2733971)

S.C. TEHNODOMUS SA

Str. Petru Rareș, nr. 28, Grădiște

Angajează
Economist
specializarea finanțe-contabilitate.

Rel. la tel. 276.775, 276.613, 276.618 de luni până vineri între orele 8,00 - 15,00

(1585052)

ELECON PLUS S.R.L. ANGAJEAZĂ CONTABIL

(Responsabil de ținerea evidenței contabile a firmei)

Cerințe:
- Experiență în domeniu (min. 5 ani)
- Cunoștințe operare calculator (Excel)
- Disponibilitate pentru program prelungit

SE OFERĂ:
- Oportunitatea de a constitui o carieră într-o companie în expansiune
- Pachet salarial atractiv
- Lucru într-o echipă de profesioniști
- Cursuri de pregătire și perfecționare

Scrisorile de intenție și CV-urile se depun la sediul firmei Str. Biruinței f.n. sau la tel. 280.047.

Toate cererile vor fi tratate confidențial.

(1585049)

CAMERA DE COMERȚ ARAD
DIRECȚIA TÂRGURI-EXPOZIȚII

Agromalim

Târg internațional de agricultură și industrie alimentară, servicii conexe

Smart Pack

Târg internațional de ambalaje, tipărituri, papetărie, sisteme de etichetare

12-15 septembrie 2002
Expo Arad Internațional
Șoseaua Arad-Nădlac FN

(c.39)

GRUPUL ȘCOLAR DE ARTE ȘI MESERII „SPIRU HARET" (UCECOM) Arad

face înscrieri pentru anul școlar 2002/2003 la următoarele forme de școlarizare:

ȘCOALA PROFESIONALĂ pentru absolvenți de 8 clase cu sau fără examen de capacitate la următoarele meserii:
- Frizer, coafor, manichiurist, pedichiurist
- Mecanic auto
- Tinichigiu vopsitor auto
- Operator calculator pentru comerț și alimentație publică
- Ospătar
- Bucătar

ȘCOALA POSTLICEALĂ *(cu sau fără diplomă de bacalaureat)*
- Agent vamal
- Analist programator
- Coafor stilist
- Cosmetician
- Asistent de gestiune financiar contabil

ȘCOALA TEHNICĂ DE MAIȘTRI 2 ani
- Maistru mecanic
- Maistru electrician

Înscrierile se fac la sediul școlii din str. Emil Gârleanu nr. 1.

Informații suplimentare la telefon 0257/280.967. (1585024)

BLACK SEA SUPPLIERS SRL

Rețea de depozite en gros cu profilul de comercializare materiale pentru instalații termice, sanitare, gaz.

Încadrează pentru punctul de lucru Arad
MANIPULANT

CERINȚE:
- Domiciliul stabil în mun. Arad
- Vârsta max. 35 ani
- Permis de conducere cat. B
- Studii medii
- Autorizare ISCIR pentru motostivuitor prezintă avantaj.

Cei interesați sunt rugați să depună CV la fax 271052 sau Str. Ursului nr. 21

Relații suplimentare: 0722-450.792. (1585059)

BANCA "TRANSILVANIA" S.A.
SUCURSALA ARAD,
Str. Unirii nr. 5-7,
Tel. 057/283.122
CERTIFICATE NOMINATIVE
USD 30 ZILE
3,00 % P.A.

ADEVĂRUL

Cotidian independent Arad

Anul XIV, nr. 3706

Marți, 10 septembrie 2002 • 16 pagini • 5000 lei • e-mail: adevarul@arad.ro; adv.pub@arad.ro

BRAT Publicație auditată în semestrul II 2000 — Tiraj mediu zilnic vândut: 33.205

WEST BANK S.A.
ARAD, B-dul Revoluției nr. 88
TELEFON: 284.888; FAX: 285.202
WESTERN UNION TRANSFER DE BANI ®
Cel mai rapid mod de a primi bani din toată lumea

SPERANȚE ACOPERITE PRIN FAPTE

Este categoric și vizibil faptul că după 1990 Guvernul Năstase este cel mai eficient și mai pragmatic. Nici dușmanii declarați ai guvernării actuale, ai președintelui României, Ion Iliescu, nu pot aduce critici în problemele de fond, ci caută să atragă atenția spre lucruri colaterale, de parcă accidentele de mașină și violurile ar caracteriza actuala guvernare.

Iliescu a fost făcut în fel și chip, i s-au adus numeroase acuzații, dar nici una argumentată. Ba i se reproșa că folosește un limbaj de lemn, ba că este reprezentantul comunismului, că nu are audiență externă etc. Înțelept, dovedind că este un mare politician, a reținut unele reproșuri, a mers după principiul că „nu vede ceva nechibzuit în a învăța un lucru nou", cum spunea un mare filosof. Și a reușit, respectând, cu decență și bun-simț, o măsură în toate, să se impună ca un autentic lider al noilor vremuri, deși formarea sa a fost rezultatul altei epoci.

În acest fel a reușit să facă echipă cu oamenii mai tineri și, după o serie de experiențe, să găsească în actualul premier Adrian Năstase omul care să confere noii perioade o evidentă înnoire, care să ducă la apusul perioadei de tranziție. Cunoscând dictonul sau simțindu-l prin aplecarea sa spre cultură că „oricum vei face, te vei căi", Adrian Năstase și-a luat răspunderea în fața națiunii și a ales, în concordanță cu gândurile președintelui Ion Iliescu, drumul, infirmând astfel o prejudecată, venită și ea dintr-o anumită înțelepciune. Cei care critică guvernarea de după 2000 o fac fără nici un argument fiindcă „n-au învățat niciodată să vorbească de bine", cum spunea Socrate.

Nu doresc să fac elogiul Guvernului Năstase, pentru că pur și simplu, comparativ cu celelalte guvernări, nu are nevoie de elogii. Asta nu înseamnă că nu poate fi criticat, că nu există neîmpliniri, că oamenii o duc mai bine. Sunt necazuri, probleme mari moștenite, care la preluarea puterii au fost asumate de actuala guvernare. Pentru prima dată după 1990, guvernanții PSD au considerat aceste moșteniri împovărătoare ca fiind responsabilitatea noastră, a tuturor. Nu au făcut și nu fac cum procedează acum cei ce au dus țara la dezastru care, printr-un populism ieftin, arată spre actualul guvern acuzând că nu și-a ținut promisiunile electorale, obstrucționează și blochează în parlament, mai ales prin reprezentanții PD și PNL, legile care sunt absolut necesare pentru intrarea țării în normalitate și integrarea în NATO și UE.

D. ZĂVOIANU

(Continuare în pagina 5)

Pagina 6

PREȘEDINTELE ASOCIAȚIEI DE VÂNĂTOARE „HUBERTUS", DIN LIPOVA, A ÎMPUȘCAT UN... MOTOCICLIST!

MODEL DE AGRICULTURĂ LA CURTICI

- O lecție deschisă
- Opinia participanților
- Dialog cu Dimitrie Muscă, director general al Combinatului agroindustrial

Foto: ȘTEFAN MATYAS

Pagina 7

Sănătate

Pagina 9

Citiți în ziarul de mâine

ÎN POLITICĂ PRIETENII ADEVĂRAȚI ÎI NUMERI PE DEGETE!

declară d-l Edeleni Coloman, președintele Organizației municipale PSD Arad

Hramul Bisericii Ortodoxe Române Arad-Gai

Foto: VIOREL MUSCA

Pagina 8

Primim spre publicare

Din Denver (Colorado), Compania CENTURYMARC îi mulțumește primarului Dorel Popa

Pagina 4

VIA Canada
Firmă de Avocați din Toronto Canada vă asistă pentru
Emigrare
Proiect S.A., Bd. Decebal nr. 2-4, cam. 124
Tel. 214.678

PROFI
deschide al doilea magazin în Arad
joi, 12 septembrie, ora 9.00,
în Piața Solară (cartierul Micălaca)
Primii 100 de cumpărători vor avea parte de surprize PROFI!
(2734104)

STIL CONFORT
ÎNCHIRIEZ SPAȚII PRODUCȚIE
500 m², 1000 m² , 1500 m² – cu toate utilitățile
TELEFOANE 272.812, 0721.269.706

Calendar

◆ Astăzi, Soarele răsare la ora 6 și trei minute și apune la ora 20 și 11 minute.

◆ Au trecut 250 de zile din acest an. Au mai rămas 115 zile până în anul 2003.

◆ Praznicul zilei: Biserica ortodoxă: Sf. Mc. Minodora, Mitrodora și Nimfodora; Biserica greco-catolică: Sf. M. Minodora, Mitrodora și Nimfodora (sec. IV)

Bine ați venit!

La Arad: Tudor Pamela-Larisa, Bogdan Dacian-Fabian, Mihai Gheorghe, Puntan Denis, Roza Paul, Stoica Sara, Costea Lavinia-Georgiana, Bișu Denisa, Popa Lorena-Alina, Rus Flavius-Ionuț, Șonca Georgiana -Raluca, Pop Bianca-Maria, Liptak Alina, Grigoraș Iemina-Andreea, Ariton Nicolae-Cristian, Bedö Andreea-Beatrix, Pascu Radu-Marian, Otlăcan Octavian, Bimbo Alexandru-Adrian.

La Chișineu-Criș: Ivanovici Marinel.

La Ineu: Covaci Ionuț, Covaciu Simon, Moț Sorin-Lucian, Covaci Florentina.

CINEMATOGRAFE

Dacia: Mesaje secrete (SUA) 11; 13,30; 16; 18,30; 21

Mureșul: Vanilla Sky - Deschide ochii (SUA) 10; 12; 14; 16; 18

Arta: Gașca Yamakasi (Franța) 16; 18; 20

Sala Mică: Câinii zăpezii (SUA) 15,30; 18,30

HOROSCOP

Marți, 10 septembrie 2002

Berbec (21.03-20.04). Te simți capabil de orice, iar cei din jur nu contenesc să vă facă complimente. Un vechi prieten are nevoie de ajutorul dvs., însă veți fi foarte puțin dispuși să-i întindeți o mână.

Taur (21.04-20.05). Chiar dacă nu sunteți în cea mai bună formă, norocul este tot timpul în jurul dvs. și vă guvernează existența. Atenție la buget, sunteți într-o fază când risipiți ușor.

Gemeni (21.05-20.06). Oricât de mult v-ați dori vă odihniți în această perioadă, trebuie să eviți repausul. Deși resimțiți oboseala, astrele spun că acum este momentul unei afirmări.

Racul (21.06.-22.07). Intuiția vă va salva de multe momente neplăcute. Sunteți mai mult cu capul în nori și nimeni din jur nu înțelege ce se întâmplă cu dvs. Singura persoană față de care nu trebuie să-ți faci griji că te-ar înțelege greșit este partenerul.

Leul (23.07-22.08). Este momentul să vă decideți asupra a ceea ce vreți să faceți în viață. Nu ezitați să luați o hotărâre cât mai degrabă, altfel riscați să cădeți sub influența nefastă a anturajului.

Fecioara (23.08-22.09). Fiți prudenți, pentru că o surpriză neplăcută vă pândește. O persoană în care ați avut foarte multă încredere și căreia i-ați mărturisit secretele dvs. vă va dezamăgi.

Balanța (23.09-22.10). Sunteți plini de energie, de poftă de viață și de gânduri bune. Aveți încredere în toate demersurile fiindcă șansele de succes sunt de partea dvs.

Scorpion (23.10-21.11). Veți avea multe probleme financiare. E vorba de o amendă sau de pierderea unei sume de bani. Nu disperați, veți primi o ofertă de afaceri pe care, dacă o știți valorifica, ieșiți cu bine din impas.

Săgetător (22.11-21.12). Sunteți seducători și aveți un simț al umorului foarte dezvoltat. Acestea fiind avantajele dvs. profitați din plin de ele!

Capricorn (22.12-19.01). Pregătiți-vă pentru un eșec pe plan sentimental. Încercați să acționați cu calm și să lămuriți toate neînțelegerile la masa tratativelor.

Vărsător (20.01-20.02). Cei din jur reușesc foarte greu să vă intre în voie. Vi se pare că nimeni nu își duce promisiunile până la capăt. Veți primi o ofertă profesională tentantă, pe care o așteptați de mult.

Pești (21.02-20.03). Veți descoperi că cineva în care aveți încredere vă minte, încercând astfel să-și rezolve propriile interese. Nu disperați, urmăriți această persoană cu atenție până veți găsi momentul propice să o demascați.

„Adevărul" vă ascultă

La telefonul dimineții, 280944, între orele 9,00-12,00

● **D-na Maria Iațco**, tel. 241301, întreabă care este adresa avocatului poporului din București.

Vă puteți adresa avocatului poporului la adresa Bd. Iancu de Hunedoara, nr. 3-5, sector 1, București.

● **Dl. Ioan Hălmăgean**, Confecții, Bl. 13, se interesează dacă legea permite unui întreprinzător particular să-și deschidă un atelier de sudură în bloc, la etaj.

Dl. Horea Zimbran, directorul Oficiului Registrului Comerțului precizează că pentru a demara orice activitate, primul pas este ca întreprinzătorul să aibă acordul vecinilor. În plus, trebuie să obțină avize favorabile de la Direcția Sanitară, Direcția Muncii, Protecția Mediului și Pompieri.

● **D-na Ioana Popa**, str. Praporgescu nr. 35: „Trăim un infern din cauza muzicii de la șrand. În noaptea de duminică spre luni am auzit toate manelele cântate pe șrand! Cât trebuie să suportăm noaptea acest vacarm?"

Dl. Coloman Edeleni, directorul GCA, precizează că Protecția Mediului este instituția abilitată să efectueze măsurători de zgomot și să aplice amenzile de rigoare.

Redactor de serviciu, T. M.

La telefonul după-amiezii, 280003, între orele 15,00-18,00

Mai mulți locuitori din zona Pieței Catedralei se plâng de starea proastă a drumurilor. „Pe străzile din preajma pieței, cum ar fi Gojdu, Gavra, Mețianu, pe lângă faptul că sunt pline de gropi, circulația e îngreunată acum de săpăturile ce se fac în zonă. Oare reparațiile vor fi bine făcute sau șanțurile vor fi astupate de mântuială așa cum s-a făcut pe alte străzi?"

Redactor de serviciu, G. K.

A plecat dintre noi!

✞ Radu Gheorghița (1912).

METEO

Vremea va fi în general frumoasă și normală termic. Cerul va fi variabil cu înnorări trecătoare în cursul zilei. Răzleț va ploua și cu caracter de aversă. Vântul va sufla slab la moderat din sector nordic.

Temp. max.: 24 la 27°C.
Temp. min.: 11 la 14°C.

PREȚUL AURULUI

BANCA NAȚIONALĂ.

Pentru gramul de aur de 24 K: prețul cu ridicata - 337,396 lei, iar prețul de achiziție - 303.656 lei. Prețuri înregistrate ieri.

PIAȚA NEAGRĂ. Aur 14 K: cumpărare - 200.000 lei/g, vânzare - 250.000 lei/g. **Aur 18 K:** cumpărare - 250.000 lei/g, vânzare - 300.000 lei/g.

UTILITARE

PIEȚE, TARGURI

Astăzi este zi de piață la Sebiș, Almaș, Apateu, Semlac, Sântana, Șilindia, Vârfurile. Târguri săptămânale se desfășoară astăzi la Chișineu Criș, Almaș, Șilindia și Vârfurile.

Mâine, miercuri, va fi zi de piață la Pâncota, Beliu, Buteni, Șiclău, Macea, Vânători, Pecica, Șiria și zi de târg la Beliu și Buteni.

FARMACII DE SERVICIU

■ Farmacia **REMEDIUM** Arad, B-dul Revoluției nr. 52-54. Program luni-vineri: 7,30-20,00, sâmbătă 8,00-14,00. Telefon 233195.

■ Farmacia **TEAHA-FARM**, B-dul Revoluției nr. 65. Program: luni-vineri 8-21, sâmbătă 9-13. Telefon 254.587.

■ Farmacia **„OMNIA-FARM"**, Calea Aurel Vlaicu, Bl. Z28, cu program zilnic de la orele 8,00-22,00. Telefon 271724.

■ Farmacia **SENSI BLU, ARAD I** B-dul Revoluției nr. 43. Program non-stop, inclusiv sâmbătă și duminică. Telefon 254.527.

■ Farmacia **SENSI BLU ARAD II** B-dul Revoluției nr. 93. Program zilnic 8-22 - inclusiv sâmbăta și duminica. Telefon 214.955

■ Farmacia **DERYFARM 2000** str. I. Maniu nr. 12-18. Telefon: 270087. Program: zilnic 7,00-23,00.

■ Farmacia **LIBRO PHARMA non-stop** Calea Aurel Vlaicu 60-68 (lângă stadionul (UTA) telefon 212.992.

■ Farmacia **LARIFARM,** Calea Aurel Vlaicu, la parterul blocului Z 24 are program de lucru zilnic, între orele 7,00 - 23,00, telefon 246622.

URGENȚE STOMATOLOGICE

Cabinetul de pe str. Crișan (în spate la Gionelli) are program non-stop. Telefon: 253794. Cabinetul din B-dul Revoluției nr. 62, ap. 6, asigură urgențe între orele 9,00-19,00. Telefon: 256665.

Și Cabinetul Stomatologic din Calea Victoriei nr. 7 A asigură zilnic urgențe, inclusiv sâmbăta, între orele 10-15. Telefon 095.565.622.

ÎNTRERUPERI DE CURENT

Marți: - 9-15: Zona III - Micălaca Bl. 332, Bl. 333, Bl. 334, Bl. 335; ARCOMB-Nutrețuri combinate Gai, Retezat, Agricultorilor, Oltului, Jiului, Turdei, Livezilor, Albinei, Olteniei, Argeșului, Timișului, Munteniei, Szabo Arpad,-Moldovei, Bucovinei, Agricultorilor, Cireșoaiei, Cameliei, Sulfinei, Corbului, Negoi, Jiului, Poetului, Meșterul Manole, ARAVIAS-COMB-Abatorul de păsări, Codrului-TEHNOMETALICA, S. C. AMARAD S. A. și S. C. Filip-Gai. **Miercuri:** Zona III - Micălaca Bl. 340, Sc. A, B, C; Bl. 339.

ADMINISTRAȚIA FINANCIARĂ

Administrația Financiară a municipiului Arad: Asistență contribuabili (impozitul pe venitul global) - telefon 280633, 280733, int. 199 între orele 8,00-12,00. Informații suplimentare la www.finantearad.ro

TELEFON DE URGENȚĂ LA POLIȚIE: 955

Noile numere de centrală telefonică ale I. J. P. (Inspectoratul Județean de Poliție) Arad: 237.170; 237.803; 237.878; 237.887; 236.858.

*** Telefon de urgență la Poliție: 955.**

MINISTERUL FINANȚELOR PUBLICE
DIRECȚIA GENERALĂ A FINANȚELOR PUBLICE A JUDEȚULUI ARAD

PUBLICAȚIE DE VÂNZARE ANUL 2002, LUNA SEPTEMBRIE, ZIUA 25

În conformitate cu prevederile art. 65 din Ordonanța Guvernului nr. 11/1996, aprobată prin Legea nr. 108/1996, se face cunoscut prin prezenta că în ziua de 25, luna septembrie, anul 2002, se vor vinde prin LICITAȚIE PUBLICĂ următoarele bunuri imobile și construcții speciale:

Denumire mijloace fixe	Prețul de pornire a licitației (T.V.A. inclus)
1. Clădire administrativă	2.800.000.000
2. Clădire centrală termică și stație frig	1.000.000.000
3. Clădirea liniei de îmbuteliere ZEISS	2.000.000.000
4. Depozit produse finite	1.650.000.000
5. Clădire linie de îmbuteliat TEHNOFRIG	3.350.000.000
6. Clădire TRN	1.250.000.000
7. Vestiare și laborator	600.000.000
8. Depozit subteran	500.000.000
9. Hală producție alcool	4.420.000.000
10. Cabină poartă	80.000.000
11. Ateliere	450.000.000
12. Depozit distilerie	800.000.000
13. Rezervor incendiu	400.000.000
14. Împrejmuire	200.000.000
TOTAL ACTIV	**19.500.000.000**

situate în localitatea Arad, strada Calea Timișorii nr. 30, cuprinse în extras C.F. nr. 3939, aparținând debitorului S.C. VINALCOOL S.A., cu sediul în Arad, Calea Timișorii, nr. 30, cod fiscal AR 1678711.

Licitația se va desfășura la sediul debitorului S.C. VINALCOOL S.A. din Arad, Calea Timișorii nr. 30, cu începere de la ora 11,00.

În conformitate cu prevederile art. 66 alin. 3 din O.G. nr. 11/1996 bunurile imobile pot fi vândute la cel mai mare preț oferit.

Alte informații, precum și consultarea raportului de expertiză tehnică, se pot obține zilnic la sediul D.G.F.P. Arad, B-dul Revoluției nr. 79 - Serviciul de Administrare Contribuabili Mari, camera 11, orele 8,00-16,00, telefon 280633 int. 230.

Eventualele oferte, însoțite de dovada plății a 10% din prețul de pornire a licitației pentru fiecare mijloc licitat (în contul 5005 + codul fiscal al plătitorului, deschis la Trezoreria Municipiului Arad), reprezentând garanția de participare la licitație, urmează a fi depuse, în scris, la Registratura Județului Arad, B-dul Revoluției nr. 79, până cel târziu la data desfășurării licitației.

Director general, Chis Gavril (2734099)

Echipa de serviciu

IOAN TULEU – secretar de redacție

Bianca Felea, Adela Pop, Dina Rujan, Ramona Vidulescu – tehnoredactare computerizată

Doina Jurcă, Fira Răzman, Aurica Telcian, Dacian Toduța – corectură

Casa Județeană de Pensii Arad

Organizează concurs pentru ocuparea postului vacant de asistent medical în cadrul serviciului de expertiză medicală și recuperare a capacității de muncă. Concursul va avea loc în data de 7 octombrie 2002, orele 10,00, la sediul instituției din Arad, str. Gheorghe Lazăr nr. 20.

Condițiile specifice de participare la concurs și informații suplimentare se pot obține la sediul instituției la Compartimentul management-resurse umane, camera 8, parter sau la telefonul 0257/281345 int. 108.

Director general, Ing. Marius Monția

Cursul valutar*

– VALORI ÎNREGISTRATE IERI, 9 SEPTEMBRIE 2002

Denumirea valutei	BNR	BCR		BRD		Banca Transilvania		Banca Românească		Bursa neagră	
		C	V	C	V	C	V	C	V	C	V
Euro	32480	32428	33003	32350	32720	31400	32900	32003	32986	32200	32600
Dolar S.U.A.	33314	32850	33100	32880	33150	32050	33200	32825	33230	32700	32900
Forint	133	127	138	128	135	124	135	-	-	129	132

RED CHILI | Vinuri princiare de pe Dealurile Tohani | Magazinul vă stă la dispoziție cu băuturi pentru *aniversări, banchete, nunți* | **WINE PRINCESS** calitatea vinurilor de excepție din Podgoria Miniș | *Tuică „RED CHILI" la cel mai mic preț* | Magazinul RED CHILI din Arad zona Podgoria (lângă Mîki) *vă oferă cele mai rafinate băuturi la prețuri de producător*

CAIUS PARPALĂ - PREȘEDINTE AL CONSILIULUI REGIONAL DE DEZVOLTARE

La sfârșitul săptămânii trecute, sala 63 a Consiliului Județean Arad a găzduit Consiliul de Dezvoltare Regională a Regiuni V Vest.

Cu această ocazie, reprezentanții celor patru județe componente, Caraș Severin, Hunedoara, Arad și Timiș, au ales conducătorul regiunii pe următoarele 12 luni, în persoana lui Caius Parpală, președintele Consiliului Județean Arad.

În prezența lui Mihai David, secretar de stat în Ministerul Dezvoltării și Prognozei, s-au discutat proiectele PHARE TOT - pentru școlile profesionale și tehnice și proiectele pentru licitație de infrastructură mică și mare 2002-2003.

S. AMBRUȘ

Delegație a Universității BEN-GURION, din Israel, la Universitatea de Vest „Vasile Goldiș"

• O delegație a Universității BEN GURION - Facultatea de Științe Medicale din BEER SHEVA, Israel - condusă de prof. dr. NEULANDER ENDRE s-a întâlnit ieri cu conducerea Universității de Vest „Vasile Goldiș" din Arad.

S-au discutat probleme legate de dezvoltarea învățământului medical din Israel și România. În scurt timp va fi semnat un protocol între cele două universități care va avea ca obiect colaborarea acestora și prin schimburi de studenți medicinești în vederea efectuării practicii medicale în domeniile: medicina familiei, medicină internă, pediatrie și chirurgie. Cu acest prilej studenții vor putea urmări și studia metode de tratament și diagnostic în condiții actuale.

ALEXANDRU MARIANUȚ

ACCIDENT GRAV, LA LIPOVA

În data de 9 septembrie a.c., în jurul orelor 10,00, pe DN 7, pe raza localității Lipova, **Dan Constantin Petreanu,** de 26 de ani, din Pitești, în timp ce conducea autoturismul Cielo, cu numărul de înmatriculare B-90-MOB, a surprins și accidentat grav pe **Floare Pacsa,** de 70 de ani, din Lipova, care s-a angajat în traversarea străzii prin loc nepermis și fără să se asigure.

E.B.

Târg de păsări, animale cu blană și pești exotici

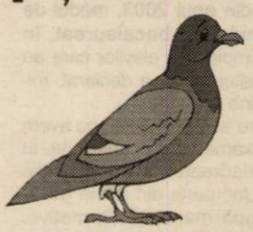

Asociația crescătorilor de păsări de curte din Arad organizează Târgul de Toamnă Anual, în 14 septembrie a.c., la Casa Sindicatelor din Arad.

Vor fi expuse păsări de curte din toate rasele, porumbei, păsări exotice, animale cu blană și... pești exotici.

Să mai menționăm că, la târg participă crescători din toate județele țării.

ÎMPUȘCAT ÎN OCHI

În data de 8 septembrie a.c., în jurul orelor 14,00, în timp ce se aflau la o partidă de vânătoare organizată pe Fondul de Vânătoare nr. 50 Archiș - Dig Teuz, vânătorul **Teodor Coșer**, din Beliu, a executat un foc de armă asupra unei rațe, moment în care colegul său, **Viorel Paul Popovici**; de 31 de ani, din Comănești, comuna Hășmaș, a fost lovit în ochi de o alice. Acesta a fost transportat la Spitalul Județean Arad.

E. B.

INCENDIU DEVASTATOR PE STRADA SEVER BOCU

Ieri dimineață, în jurul orei 7,00 pe strada Sever Bocu nr. 1/11 a izbucnit un incendiu provocat din cauza unui scurt circuit electric.

Ioan Bogdan, proprietarul casei cuprinsă de flăcări a ajuns la Spitalul județean cu arsuri de gradul II și III la nivelul feței și mâinilor. Pagubele materiale au fost însemnate, imobilul arzând în proporție de aproximativ 85%. Bunurile distruse însumează aproximativ 150 milioane lei, cele salvate sunt de 50 milioane lei.

Deocamdată, Ioan Bogdan se află sub îngrijirea cadrelor medicale ale secției Reanimare din cadrul Spitalului Județean, starea sa fiind stabilă.

R. M.

SPARGERE LA CENTRUL DE PLASAMENT INEU

Florin Toni, de 16 ani și **Florin Tompi**, de 18 ani, ambii din Ineu, elevi la Centrul de Plasament din aceeași localitate, în data de 3 septembrie a.c. au spart magazia centrului, de unde au sustras bunuri în valoare de 7.710.000 de lei. Prejudiciul a fost recuperat. Pentru fapta lor, cei doi sunt cercetați în stare de libertate.

E.B.

BURSA LOCURILOR DE MUNCĂ PENTRU ABSOLVENȚI

Absolvenții care n-au mai fost angajați niciodată de la terminarea studiilor sunt așteptați să participe la o manifestare dedicată lor în exclusivitate.

Este vorba de „Bursa locurilor de muncă pentru absolvenți", acțiune organizată pe raza județului nostru de către Agenția Județeană pentru Ocuparea Forței de Muncă (AJOFM) Arad.

La aceeași dată și oră, în speță 27 septembrie a.c.ora 9,30, Bursa locurilor de muncă își va deschide porțile în patru centre din județ: Arad, Lipova, Sebiș și Chișineu-Criș. În Arad, manifestarea se va organiza la Sala Bingo Gool, din Piața Gării.

„Prin această acțiune se urmărește intermedierea directă între cererea și oferta locurilor de muncă, în dorința de a da posibilitatea angajării unui număr cât mai mare de absolvenți, la toate nivelele de învățământ", susține dl. **Ștefan Pascu**, directorul general al AJOFM Arad.

Menționăm că toate cheltuielile cu organizarea manifestării sunt suportate de către AJOFM Arad, intrarea participanților fiind liberă.

Firmele care doresc să-și prezinte oferta de locuri de muncă pentru absolvenți sunt așteptate la sediul AJOFM Arad, din strada Gh. Lazăr nr. 20 sau la telefon 281998, fax 211230.

NICOLAE OPREAN

C.E.C. REDUCE DOBÂNZILE LA CREDITELE PENTRU PERSOANE FIZICE ȘI JURIDICE

Începând cu data de 9 septembrie, Casa de Economii și Consemnațiuni va reduce dobânzile la creditele acordate persoanelor fizice și juridice, cu două puncte procentuale.

Dobânda pentru creditele acordate de CEC persoanelor fizice în vederea achiziționării bunurilor de folosință îndelungată va fi de 33%. Dobânda la creditele pentru locuințe se reduce la 30 %, cu o perioadă de creditare de 20 de ani.

Valoarea creditului acordat persoanelor fizice nu va depăși 90% din valoarea rezultată din acordul încheiat între cumpărător și vânzător, respectiv din valoarea devizului. Diferența de 10% va fi asigurată de solicitant din resurse proprii.

La creditele acordate persoanelor juridice, CEC reduce dobânzile pentru liniile de credit - de la 36 la 34 % pe an, dobânzile la creditele pentru investiții - de la 38 la 36% pe an, iar dobânzile la acordate administrației publice locale - de la 35 la 33% pe an.

S. AMBRUȘ

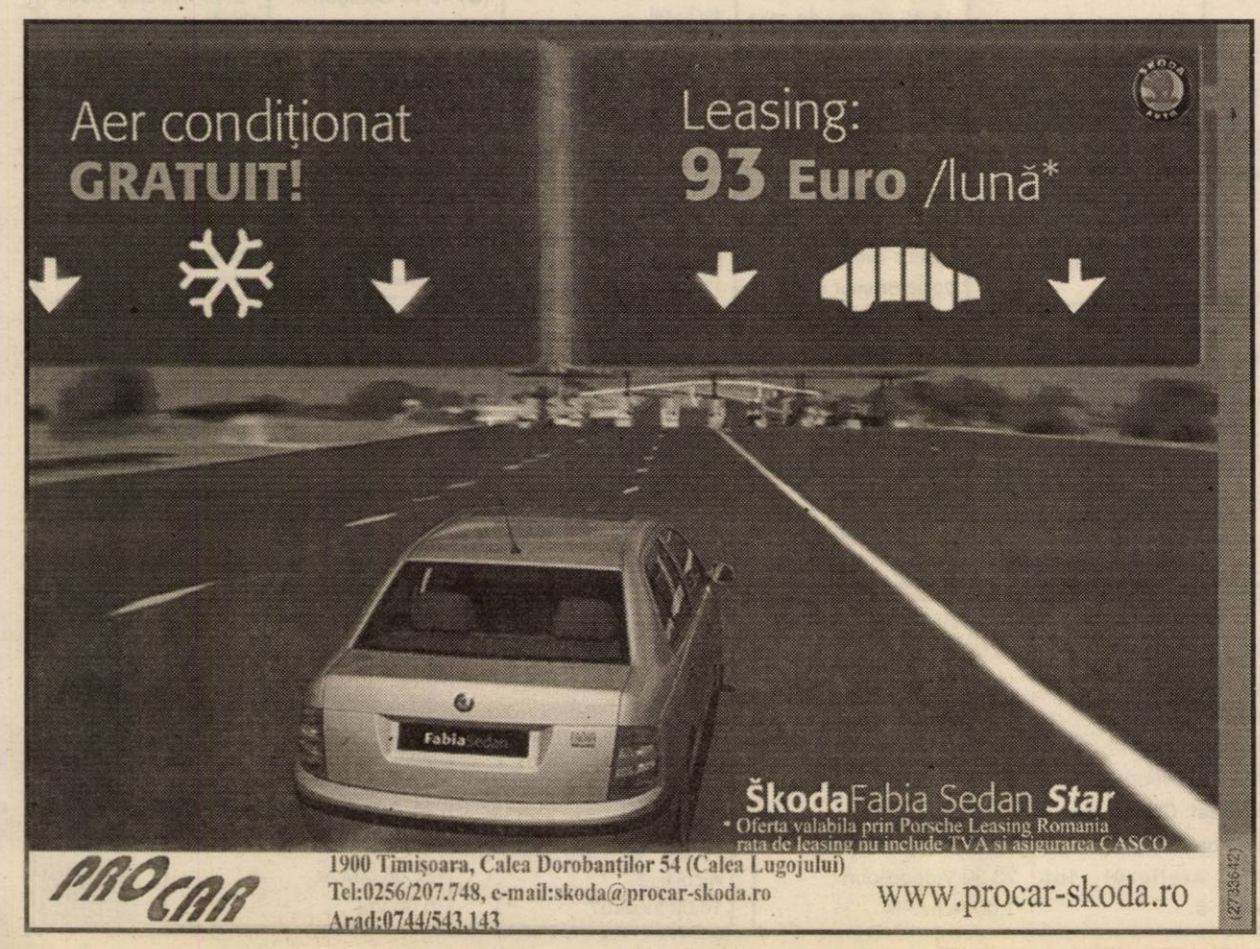

Hot din... curtea școlii

A fost depistat, reținut și introdus în arestul I.J.P. Arad **Ilie Moise,** de 39 de ani, din Arad, care în data de 6 septembrie a.c. a sustras din Curtea Școlii Generale nr. 8 Arad, treisprezece bucăți de scânduri, în valoare de 1.100.000 de lei.

E. B.

„RESTANȚIER"

A fost depistat, reținut și introdus în arestul I.J.P. **Gheorghe Drochioiu,** de 45 de ani, din Ungureni, județul Botoșani, care are de executat un an și opt luni de închisoare, pentru săvârșirea infracțiunii de furt.

E.B.

VĂTĂMARE CORPORALĂ

Cristian Marian Ilin, de 21 de ani, din Cermei și **Bogdan Rediș**, de 20 de ani, din Ineu, sunt cercetați în stare de libertate pentru comiterea infracțiunilor de vătămare corporală. În noaptea de 7/ 8 septembrie a.c., cei doi au pătruns, fără drept, în incinta S.C. „Amicii" S.R.L. din Ineu, unde i-au aplicat mai multe lovituri, cu pumnii și picioarele, lui **Adam Tripa**, de 68 de ani, din Ineu, angajat al societății respective.

E.B.

„ȘOFERI"... FĂRĂ PERMISE

Daniel Dragoș, de 16 ani, din Ineu, a fost depistat conducând pe drumurile publice o motocicletă, fără a poseda permis de conducere. A mai fost depistat și **Aurelian Cara,** de 21 de ani, din Baia Mare, care a condus, în municipiul Arad, un autoturism, fără a poseda permis de conducere. Cei doi sunt cercetați în stare de libertate.

E.B.

STRUGURI FĂRĂ BANI

Nicoleta Vincu, de 32 de ani, din Mocrea, în data de 5 septembrie a.c. a fost prinsă în flagrant în timp ce încerca să sustragă cantitatea de 231 de kilograme de struguri de la Ferma Viticolă Mocrea. Pentru fapta ei, **Nicoleta Vincu** este cercetată în stare de libertate.

E.B.

Primim spre publicare

DIN DENVER (COLORADO), COMPANIA CENTURYMARC ÎI MULȚUMEȘTE PRIMARULUI DOREL POPA

Centurymarc dorește să profite de această ocazie pentru a mulțumi D-lui Primar Popa pentru vizita pe care ne-a făcut-o în 26 august. Cu această ocazie ne-am întâlnit la birourile noastre din Denver, Colorado, pentru a discuta proiecte prezente și viitoare legate de centrala electrică a Aradului și pentru a cunoaște personalul nostru.

D-l Primar și reprezentanții Centurymarc s-au întâlnit și cu Primarul orașului Denver, D-l Wellington Webb. D-l Webb și-a afirmat sprijinul față de Centurymarc și Contractul de Asociere în Participațiune semnat cu Primăria Municipiului Arad. D-l Webb și D-l Bernstein (Director pentru Dezvoltare Economică și Comerț Internațional la Centurymarc) au fost foarte impresionați de maniera și rapiditatea cu care Primarul Popa, Primăria Municipiului Arad și alte foruri oficiale din România au reușit să elaboreze Contractul de Asociere în Participațiune între Centurymarc și Municipiul Arad. În timpul întâlnirii, Primarul Webb l-a invitat personal pe Primarul Popa să participe la Conferința Internațională a Primarilor care se va ține în Denver între 6-10 iunie 2003.

La această Conferință vor participa mulți primari din orașele cele mai importante din Statele Unite dar și primari din orașe marcante din întreaga lume.

Primarul Popa a vizitat mai apoi birourile din Lakewood ale firmei Centurymarc și a discutat aspecte curente și viitoare ale colaborării noastre în domeniul energetic.

Încă o dată, Centurymarc dorește să mulțumească D-lui Primar Popa pentru ospitalitatea, timpul și eforturile depuse pentru a face posibilă semnarea Contractului de Asociere în Participațiune între Municipiul Arad, România și Centurymarc.

Sincere mulțumiri,
RANDY BOYCE
GRAYSON M. EVANS
Președinții Companiei Centurymarc

Deși nu au suportat atentate

ROMÂNII MAI RĂZBOINICI DECÂT AMERICANII !

Românii susțin într-o mai mare măsură decît americanii că folosirea forței militare este cea mai eficientă modalitate de a reduce terorismul internațional, dar sunt mai toleranți în ceea ce privește drepturile de care trebuie să beneficieze teroriștii comparativ cu alți criminali, relevă un sondaj Gallup, realizat în România de Centrul pentru Studierea Opiniei și Pieței (CSOP).

Potrivit sondajului, realizat în 32 de țări, 38% dintre români sunt total de acord că folosirea forței militare este cea mai eficientă modalitate de a reduce terorismul internațional, 26% sunt oarecum de acord, 14% oarecum împotrivă, 15% total împotrivă, iar 7% nu știu/nu răspund, în timp ce 37% dintre americanii chestionați sunt total de acord, 22% sunt oarecum de acord, 20% oarecum împotrivă, 14% total împotrivă, iar 7% nu știu/nu răspund.

În țările UE, 20% sunt total de acord, 27% sunt oarecum de acord, 28% oarecum împotrivă, 21% total împotrivă, iar 5% nu știu/nu răspund, iar în țările Europei Centrale și de Est 33% sunt total de acord, 25% sunt oarecum de acord, 16% oarecum împotrivă, 16% total împotrivă, iar 10% nu știu/nu răspund. În Israel, 44% sunt total de acord, 21% sunt oarecum de acord, 23% oarecum împotrivă, 12% total împotrivă, iar 1% nu știu/nu răspund.

La nivel internațional, 28% sunt total de acord, 26% sunt oarecum de acord, 24% oarecum împotrivă, 16% total împotrivă, iar 6% nu știu/nu răspund.

În ceea ce privește drepturile teroriștilor, 36% dintre români sunt total de acord că aceștia merită aceleași drepturi ca alți criminali, 14% sunt oarecum de acord, 12% oarecum împotrivă, 30% total împotrivă, iar 8% nu știu/nu răspund, în timp ce 16 % dintre americanii chestionați sunt total de acord, 13% sunt oarecum de acord, 10% oarecum împotrivă, 57% total împotrivă, iar 3% nu știu/nu răspund.

În țările UE, 14% sunt total de acord, 14% sunt oarecum de acord, 17% oarecum împotrivă, 51% total împotrivă, iar 3% nu știu/nu răspund, iar în țările Europei Centrale și de Est 11% sunt total de acord, 10% sunt oarecum de acord, 20% oarecum împotrivă, 50% total împotrivă, iar 9% nu știu/nu răspund. În Israel, 3% sunt total de acord, 7% sunt oarecum de acord, 9% oarecum împotrivă, 78% total împotrivă, iar 3% nu știu/nu răspund.

ZIUA PRIETENIEI ȘI A SPERANȚEI

Terasa Hotelului PARC din Lipova, administrat de S.C. STA. CO SRL, a găzduit duminică, 8 septembrie 2002, o manifestare de suflet pentru copiii fără familie: Festivalul formațiilor artistice de la Centrele de plasament familial. Dna **Edita Juhasz**, director general al Direcției pentru Protecția Copilului Arad, organizatoarea acțiunii, împreună cu Primăria Lipova, ne-a declarat că au participat peste 300 de copii din centrele de plasament familial din județele Arad, Bihor, Caraș-Severin, Hunedoara, Mehedinți, Timiș, precum și o delegație de copii instituționalizați din Ungaria. S-a dorit a fi un prilej de apropiere, de cunoaștere reciprocă între copiii defavorizați, dar și de transparență față de soarta acestora în casele de tip familial.

Ziua a început cu vizitarea celor 11 case de tip familial din Lipova, unde s-au făcut aprecieri pozitive la adresa celor care se ocupă de dotarea și întreținerea spațiilor și de educarea copiilor plasați aici. A urmat un frumos program artistic, cu dansuri populare și de societate, cu cântece și poezii interpretate de tinerii artiști. De mare succes s-a bucurat parada costumelor de carnaval și concursul de Miss Maria. Toți copiii participanți au primit premii în bani sau obiecte, dulciuri și jucării.

DORIN OCNERIU

BACALAUREATUL CU TESTE GRILĂ

Ministerul Educației și Cercetării intenționează să modifice, începînd din anul 2003, modul de organizare a examenului de **bacalaureat**, în scopul de a veni în întîmpinarea elevilor care au studiat după manuale alternative, a declarat, ministrul de resort, Ecaterina Andronescu.

"Din punct de vedere al conținutului, nu avem motive să modificăm examenul de capacitate. În ceea ce privește bacalaureatul, absolvenții din clasa a XII-a din 2003 fac parte din prima generație care a studiat după manuale alternative. Trebuie găsit un numitor comun și ne orientăm ca din 2003 examenul de bacalaureat să fie sub forma testelor grilă", a declarat ministrul Ecaterina Andronescu.

MARȚI, 10 SEPTEMBRIE 2002

TVR 1
7,00 Jurnalul de dimineață
7,15 Corect! - rel.
7,30 Șapte zile - s. rel.
8,30 Matineu de vacanță
9,20 Tezaur folcloric - rel.
(●) 10,20 Puterea gândului - biografic, SUA '95
12,00 TVR Timișoara
13,15 Pasiuni - s.
14,00 Jurnalul de prânz
14,30 Puncte cardinale
15,00 Interes general
16,00 Kronika
17,00 Sacrificiul celor lalți - dramă, Franța, 1984, p.I
18,40 Corect!
19,05 Genna Davis - s.
20,00 Jurnal.Meteo. Sport
21,00 Șapte zile - s.
22,00 Jurnal de Festival
22,15 Sub acoperire - s.
23,15 Jurnalul de noapte
23,30 Amprente
23,45 Teama - s.
0,35 Teatru TV: **Capul de rățoi de Gheorghe Ciprian**
2,25 Jurnal. Meteo. Sport
3,40 Viața ca un sport extrem - thriller, '89

TVR 2
8,40 Desene animate - rel.
9,10 Lumea lui Chiț-chiț - rel.
10,05 Diminețile unui bărbat cuminte
12,15 Drumul spre Avonlea - s.
13,10 Tribul - s.
13,45 Desene animate - rel.
15,00 Știri
15,05 Toți, împreună
15,50 Tribuna patrideilor...
16,30 Călătorind prin țară
17,05 În plină acțiune - s.
18,00 Știri regionale
18,15 Gura presei
18,30 Spații subiective
19,30 Banatica (emisiune în limba germană)
20,05 O altă dimensiune
21,00 Puterea vieții - s.
21,30 Cucerirea Angliei - istoric., coprod., p.I
22,45 Cauza și defectul
23,45 Știri
23,50 Clepsidra cu imagini
0,25 Tată, am încurcat-o! - rel.

PRO TV
7,00 Teo - rel.
* Omul care aduce cartea
8,00 Știrile ProTv - Ziarul dimineții tale
9,15 Tânăr și neliniștit - s. rel.
10,15 Lupul din campus - s.
11,15 Familia Bundy - rel.
12,00 Secolul 20 - în spatele istoriei - rel.
12,55 Știrile Pro Tv
13,00 13-14 cu Andrei Gheorghe
14,00 Pact cu dușmanul - thriller, rel.
16,00 Tânăr și neliniștit - s.
17,00 Știrile Pro Tv
17,45 Teo
19,00 Știrile Pro TV * Sport * Vremea
20,00 Trecut întunecat - dramă, SUA, 1995
22,00 Știrile Pro TV
22,30 Familia Bundy - s. rel.
23,00 Prizoniera - dramă, SUA, 1995
1,00 Știrile Pro TV
1,15 Secolul 20 - în spatele istoriei - s.
2,00 13-14 cu Andrei Gheorghe - rel.
3,00 Fotbal din Divizia A - rel.

TV ACASĂ
7,15 Terra nostra - s. rel.
8,15 Povești adevărate - rel.
9,00 Între iubire și ură - s. rel.
11,15 Amor latino - s.
12,15 Dragoste și putere - s. rel.
12,45 Clona - s. rel.
13,45 Femei înșelate - s.
15,00 Muzica de Acasă
15,15 Căsuța poveștilor
15,30 Betty cea urâtă - s.
16,30 Terra nostra - s.
17,30 Între iubire și ură - s.
19,30 Povești adevărate * Vremea de acasă
20,00 Secretul iubirii - s.
21,00 Insula Ellis - s.
22,00 Clona - s.
23,00 Dragoste și putere - s.
23,25 Povești adevărate - rel.
0,00 Betty cea urâtă - s. rel.
0,45 Femei înșelate - s.
1,30 Amor latino - rel.
2,15 Muzica de acasă, muzica nopții
3,15 la-mă acasă! - rel.
3,45 Acasă la români, cântă-mi lăutare! - rel.
5,45 Secretul iubirii - f. rel.
6,45 la-mă acasă - rel.

HBO
8,00 Viteza de declanșare - acț. Canada, 2000
9,330 Mamă și fiică - dramă, 1998
11,35 Cinema * Cinema * Cinema
12,00 Ioana D' Arc - istoric, Franța, 1999
14,35 Cum de s-a înecat Mona? - comedie, 2000
16,15 Regele dansează - dramă, Belgia, 2000
18,10 Omul invizibil - thriller, 2000
18,25 Totul pentru Celtics - com., 1996
20,00 Drumul spre fericire - dragoste, 1998
21,35 Mintea unui bărbat însurat - s. ep. 1
22,10 Secrete fatale - dramă, 2001
23,50 Joe cel frumos - dragoste, 2001
1,30 Pe platourile de filmare

PRIMA TV
7,00 Prietene și rivale - s. rel.
8,00 Zid
11,30 Vânătoarea comorilor - s.rel.
12,25 Clip Art
12,30 Ed - rel.
13,30 Des. animate
14,00 Copiii spun lucruri trăznite - rel.
14,30 Vrei să fii miliardar? - rel.
15,00 www.primatv - rel.
15,30 Vânătoarea comorilor - s.rel.
16,30 Prietene și rivale - s.
17,30 Marilena - talk-show
18,00 Focus
19,00 Copiii spun lucruri trăsnite
19,30 Vrei să miliardar?
(●) 20,00 Răzbunarea lui Porky - comedie, SUA-Canada, 1985
22,00 Vânătoarea comorilor - s.
23,00 Focus Plus
23,45 M.A.S.H. - s. rel.
0,30 În căutarea dreptății - s.
1,30 Marinela - talkshow
2,00 Focus - rel.

ANTENA 1 – TV ARAD
7,00 Observator * Sport
8,00 Pe cont propriu - s.
9,00 Știri TVA - rel.
9,20 Publicitate, Promo
9,30 Magazin sportiv - rel.
10,00 Isabella - s. rel.
12,00 Maria Emilia - s.
13,00 Știrile amiezii
(●) 13,15 Octagonul - f.rel.
15,00 Romanian Open - București 2002 - direct
17,00 Știri TVA
17,20 Isabella - s.
19,00 Observator * Sport * Meteo
(●) 20,00 Cineva care să mă apere - thriller/pol., SUA, 1997
21,57 Publicitate, Promo
22,00 Observator
22,45 Știri TVA
(●) 23,00 Locuri în inimă - dramă, SUA, 1984
1,00 Observator
(●) 2,00 Awesome Lotus - comedie, SUA, 1983
4,00 Maria Emilia - s. rel.
5,00 Locuri în inimă - f. rel.

TV RCS
9,00 Desene animate
9,30 Știri 1 Reluare
10,00 Tradiții și folclor
10,30 Povestea lui Ned Blessing - f. av.
12,00 Microb - emis. sport - rel.
13,00 Știri 2 - rel.
13,30 5 minute de carte
13,30 Max Glick -s.
14,15 Preciosa - s., rel.
15,00 Preciosa - s.
15,45 Clipclap videoclipuri
16,00 Mistere, farmece și miracole
16,45 Clipclap videoclipuri
17,00 Convietuiri - emis. în limbile germană-sârbă
17,30 Știrile RCS 1
18,00 5 minute de carte
18,05 De dragul lui Nancy - f.
19,30 Deșertul vorbește - doc.
20,00 Clipclap videoclipuri
20,15 Knights & Warriors - s.
21,00 Maeștrii cascadoriei - s.
21,45 Clipclap videoclipuri
22,00 Știrile RCS 2
22,30 5 minute de carte
22,35 Influență nefastă - f. erotic
24,00 Erotica

B1 TV
7,00 Fan X
8,00 Espresso
11,00 Prințul din Bel Air - s. rel.
11,30 Familia Simpson - s.
12,00 Știri
12,30 Nașul - rel.
13,30 Fan X
14,00 Enterprise - s.rel.
15,00 Vară eternă - s.
16,00 Fan X
17,00 Familia Simpson - s. rel.
17,30 Prințul din Bel Air - s.
18,00 Știri
18,30 Vară eternă - s.
19,00 La Strada
19,30 Familia Simpson - s.
20,00 Știri
21,00 Brigada specială
21,30 Paranormal
22,00 Nașul. Talk-show
23,00 Știri
23,30 La Strada
0,00 Știri
1,00 Fox News

TELE 7 ABC
7,35 Telejurnal - rel.
8,05 Videoclipuri
11,00 Tentații - rel.
12,00 Doc. DW
13,00 Videoclipuri
14,00 Apel: Crimă - rel.
15,35 Videoclipuri
16,30 Atelierul lui Newton -s.
17,00 As Show - rel.
18,00 Doc. DW
18,30 Telejurnal
19,00 Documentar
19,30 Surprins - f. SUA
21,30 Concert
22,30 Doc. DW
23,00 Telejurnal
23,30 Videoclipuri
1,00 Activ FM

OTV
6,00 S-a întâmplat aseară
7,00 Zori de zi
10,00 Teleshopping
10,15 La hanul lu' Nea Mărin
10,30 Contați pe noi, contați pe OTV!
13,00 OTVara cu Alin Nicolăină
16,00 Încotro?
17,30 24 de ore
18,00 Condurățeanu întreabă
19,00 24 de ore
19,30 Incident
20,30 24 de ore
21,00 Dan Diaconescu Direct
23,00 MM.ro
0,00 Vot

Redacția Adevărul nu își asumă răspunderea pentru modificările ulterioare intervenite în programele TV

„O CURSĂ A DEMOLĂRII CONTRACRONOMETRU“

Interviu cu IOAN SASU, președintele PSM

– D-le președinte, PSM-ul este perceput de către foarte mulți ca urmaș al fostului PCR. În ce măsură sunteți urmașii PCR-ului și în ce măsură vă delimitați de acesta?

– Încă de la înființare, noi am realizat delimitarea necesară de PCR, de tarele vechiului sistem, cum ar fi centralizarea excesivă, conducerea autoritară în politic și economic. Am declarat fără echivoc că într-o societate democratică trebuie să funcționeze pluralismul politic, că nu se mai poate pune problema partidului unic.

– Dar între partidul înființat de către Ilie Verdeț și PSM-ul de astăzi care sunt diferențele?

– Mi-ar fi greu să evoc acum diferențele, schimbările care au apărut în viața relativ scurtă a PSM-ului. Fondul doctrinar cu care am pornit la drum în 1991 a rămas același. Noi mergem pe pluralismul politic, pe democrație, însă este nevoie ca în economie, în mod real, să se realizeze descentralizare pe bază de performanță, nu oricum. În plan instituțional, am afirmat necesitatea separației puterilor în stat, dar să fie reală. După 12 ani, încă se mai poate discuta dacă mecanismele separării puterilor în stat funcționează. În plan social, la momentul '90 am afirmat că s-ar cere să se ia în seamă o serie de politici sociale care funcționau până la momentul '89 și care asigurau anumite drepturi pentru cetățeni. Mă refer la învățământ, sănătate, cultură, accesul tinerilor la pregătire și asigurarea unui loc de muncă după absolvire, locuințe asigurate printr-un sistem de stat, tratamente gratuite pentru pensionari etc. Acestea existau în cadrul unor politici sociale care nu țineau neapărat de Partidul Comunist, ci au fost rodul unei lupte perpetue pe care a dus-o mișcarea socialistă, muncitorească, în general în Europa și în lume. Este păcat că la acest moment acele drepturi ale categoriilor defavorizate sunt restricționate, acum când se vorbește despre drepturile omului, democrație etc.

– Spuneam că sunteți percepuți ca fiind comuniști și de aceea nu v-au votat cetățenii. Cu toate acestea, oamenii de la țară în special, au votat cu PDSR-ul spunând că era mai bine pe vremea comuniștilor. Cum vă explicați?

– Este explicabil. La momentul alegerilor din 2000, platforma electorală pe care a folosit-o în bătălie PSD-ul, și la locale și la generale, dar mai ales la prezidențiale, a fost garnisită cu promisiuni de ordin social care au întrecut cu mult promisiunile PSM. Erau atât de populiste încât ai fi fost tentat să crezi, ca alegător, că toate problemele tale vor fi rezolvate. Se dădeau locuințe, se mărea salariul mediu în dolari, se rezolvau problemele pensionarilor. Ce mai, raiul pe pământ! Noi am fost mai rezervați. Personal, am atras atenția că la elaborarea platformei electorale nu poți să faci niște promisiuni pe care știi că nu ai cum să le respecți. Până și liberalii au promis un salariu mediu pe economie de 250-300 de dolari. Am spus: „domnilor, nu putem să mințim, pentru că nu vom putea face asta“. Nu se poate să ajungi peste noapte de la un salariu mediu pe economie de 50-60 de dolari la 300 de dolari. Am zis că vom încerca să ajungem la 150 de dolari, dar în nici un caz mai mult, pentru că nu sunt resursele necesare. Nu sunt, pentru că economia nu merge, nu este în stare de normalitate. Timp de 12 ani, noi nu am făcut altceva decât să demolăm. Vorbeam de reformă dar nu s-a făcut nici o reformă. Astăzi nici un partid nu prea mai vorbește de reformă. Au cam renunțat la acest concept.

– Cum au renunțat, că doar toată lumea vorbește de privatizare?

– Care privatizare? Toți folosesc termenul ca pe unul la modă. Ministrul Privatizării iese tot timpul pe posturile de televiziune și anunță nonșalant că până la data de ... vom lichida atâtea și atâtea unități. Este o cursă contracronometru a demolării. Noi nu suntem împotriva proprietății; suntem de acord să fie garantată prin Constituție, nu suntem împotriva privatizării, dar să nu se facă doar de dragul privatizării, ci pe baze solide, să fie benefică. Nu se poate să privatizezi o întreprindere numai pentru a o lichida.

– Haideți să lăsăm privatizarea și să vedem cum stați cu partidul. Legea prevede că pentru a vă reînscrie la Tribunal trebuie să aveți minimum 50.000 de membri. Asta ar fi cum ar fi, dar în 21 de județe trebuie să aveți cel puțin 1000 de membri în fiecare.

– Din acest punct de vedere, nu ne facem probleme. La Congresul Extraordinar am declanșat un recensământ al membrilor de partid. Am reactualizat adeziunile membrilor de partid, am început preschimbarea cametelor. Avem organizații în toate județele, în 70% din comune. În toate acestea avem circa 100.000 de membri. Sigur că sunt diferențe între județe, dar organizații cu peste o mie de membri avem în mai mult de 21 de județe plus Capitala. În total sunt circa 30 de județe în care depășim cifra impusă de lege. Pentru PSM, legea este benefică, pentru că ar putea să ducă la unificarea forțelor socialiste, pentru că nu văd nici un alt partid de factură socialistă capabil să se reînscrie în aceste condiții.

– Chiar dacă se va produce această unificare, ce șanse aveți? PSM-ul nu apare în nici un fel de sondaje. Cum veți putea fi percepuți de către electorat pentru a ajunge măcar la pregul necesar intrării în Parlament?

– Știți și dumneavoastră cum se fac sondajele. Sunt trecute doar partidele pe care vor să le treacă realizatorii.

– În aceste condiții, aveți șanse să faceți alianțe electorale? Doriți să le faceți și dacă da, cu cine?

– Mizăm pe gruparea forțelor socialiste, care sunt sigur că ar avea un impact psihologic benefic. Ca politică de alianțe, am deschis dialog cu toate forțele parlamentare de centru-stânga sau stânga. Cu PSD-ul, cu PRM-ul cu PD-ul. Problema este că noi nu acceptăm să dispărem prin fuziune, lucru pe care ei îl cer. Să fie clar: nu vom face nici o alianță și nici o înțelegere electorală dacă nu vom avea posibilitatea de a ne păstra identitatea și de a pune în valoare elemente esențiale ale programului nostru.

SIMION TODOCA

La Partidul Popular din România

REÎNCEPE „RĂZBOIUL PREȘEDINȚILOR“

Nu cu mult timp în urmă, proaspăt înființatul partid al lui Vasile Lupu, Partidul Popular Creștin (PPC) lansa un apel către partidele de dreapta, cerându-le să își unească forțele. În calcule intră PPC, PPdR, UFD și PNDC. Pe această idee, într-un Comunicat emis de către PPdR se arată că **„Partidul Popular din România sprijină apelul Partidului Popular Creștin și se alătură eforturilor de construcție a unei alternative credibile la actuala stângă, infatuată și iresponsabilă“.** Comunicatul este semnat „Președinte, Odisei Manole“. Problema este că la ora actuală PPdR-ul are doi președinți, unul autoproclamat (Manole Odisei) și unul ales de către congresul PPdR (Ioan Gabor, secretar general al organizației PPdR Arad). Sub „bagheta“ lui Gabor, în martie, la Moneasa, a fost semnat Protocolul de unificare a UFD și PPdR. În paralel, UFD a continuat negocierile cu PPC, în vederea creării unei construcții politice de factură populară. Aici intervine „încâlceala“: Vasile Lupu, președintele PPC este de acord cu negocieri trilaterale PPC-UFD-PPdR, însă nu acceptă „în ruptul capului“ să discute cu Ioan Gabor, pe care îl consideră „căpos“, ci cu Manole Odisei, de la București, care după „defectarea“ lui Radu Vasile, fondatorul PPdR, a fost președinte interimar.

■ Vasile Lupu, între Maica Tereza și Mama Omida

Prezent la Arad, Vasile Lupu a afirmat că nu va negocia decât cu Manole Odisei, care va contesta la Tribunal Congresul la care Gabor a fost ales președinte. Chestionat asupra acestei probleme, Gabor a spus că Odisei poate să facă ce dorește, numai că își pierde timpul, pentru că Tribunalul nu are nici în clin nici în mânecă cu alegerea președintelui unui partid. În ceea ce-l privește pe Vasile Lupu, el „poate să negocieze și cu Maica Tereza“. Zilele trecute, în urma apariției Comunicatului semnat de Manole Odisei, l-am întrebat din nou pe Gabor ce are de gând să facă acum, când Vasile Lupu îl presează pe Odisei să se țină pe poziție. A răspuns: **„Am de gând un singur lucru: să-mi văd mai departe de treabă. În privința lui Odisei, rămâne cum am stabilit. Doar cu Vasile Lupu s-a schimbat puțin situația, în sensul că dacă negocierile cu Maica Tereza nu i-au folosit, poate să încerce să negocieze cu Rodica Gheorghe, fiica celebrei Mama Omida. Poate că îl ajută ea“.**

■ PPdR nu discută cu „haiducul de salon“

Acum câteva zile, Ioan Gabor a trimis o adresă oficială UFD-ului, în speță președintelui Adrian Iorgulescu, solicitându-i acestuia să acționeze **„în spiritul realizării unui parteneriat real, bazat pe loialitate și afinități politice și umane“.** Mai concret: **„Vă aducem, la cunoștință că în cotidianul „Adevărul“ de București... în articolul cu titlul „Haiducul de salon“, având ca subtitlu „Un megaloman la porțile disidenței“ se face referire la implicarea d-lui Nicolae Breban ca un agent clasic de influență și posibil colaborator al fostei Securități ca Poliție politică, privind celebrul caz de disidență al grupului de intelectuali români, cunoscut sub numele de Grupul Paul Goma. Având în vedere gravele acuze aduse d-lui Breban de către autorul articolului, nimeni altul decât dl. Dorin Tudoran, precum și faptul că dl. Nicolae Breban este vicepreședinte al PPC, partidul nostru își rezervă dreptul de a vă solicita încetarea oricăror negocieri cu PPC atâta vreme cât dl. Nicolae Breban este în conducerea acestui partid și cât timp nu va clarifica starea de fapt mai sus menționată“.**

■ Vasile Lupu, bănuit că are „blană falsă“

Rămâne de văzut dacă partidele de dreapta vor reuși să treacă peste toate aceste „inconveniente“ și acel partid popular despre care se tot vorbește va fi înființat în timp util, pentru a participa la alegerile din 2004. În ceea ce ne privește, ne abținem să ne dăm cu părerea, dar nu putem să nu luăm în calcul zvonurile că Vasile Lupu ar avea ca sarcină tocmai „încâlcirea“ itelor, pentru ca PSD-ul să nu aibă emoții...

SIMION TODOCA

Politica la țară

LA ȚARĂ CONTEAZĂ MAI MULT OMUL DECÂT PARTIDUL

– Domnule primar, din ce partid faceți parte?

– Am candidat pe listele ecologiștilor, apoi s-a făcut fuziunea cu PSDR-ul și ulterior cu PDSR-ul, așa că acum fac parte din PSD.

– Sunteți cumva un voiajor politic?

– Nici vorbă, toate aceste fuziuni s-au realizat prin acordul liderilor de la centru, iar noi, soldați disciplinați, am urmat partidul.

– Consiliul local al comunei ce coloratură politică are?

– La țară contează mai mult omul decât partidul, așa că în Consiliul local au intrat social-democrați, ecologiști, umaniști, PRM-iști, PD-iști. Toți însă căutăm să ne înțelegem, spre binele comunei, al concetățenilor noștri.

– Și cu ce vă puteți lăuda în cei doi ani de primar?

– Am renovat și dotat sediul primăriei, care arăta jalnic. Am pietruit peste 20 de km de drumuri comunale. Am consolidat digul de la Chelmac pentru a proteja satul de inundații. Am renovat cele 5 școli din comună și le-am dotat cu calculatoare. Să vă mai spun?

– Dar cu terenul agricol și cu pădurile cum stați? Am auzit că sunteți cam codași la eliberarea titlurilor de proprietate...

– Nu vreau să ajung în instanță cu oamenii și de aceea nu voi elibera nici un titlu decât dacă este documentația completă. Pentru a remedia situația lăsată de predecesorii mei la Primărie am demarat o serie de acțiuni cum ar fi: ridicări topografice, întocmirea de hărți, planșe, tabele de proprietari, într-un cuvânt realizarea documentației cerute de lege. În acest stadiu ne-a găsit vizita d-lui prefect Dan Ungureanu. Ne-am însușit criticile aduse pe drept privind întârzierile și ne dăm toată silința să finalizăm în acest an eliberarea titlurilor. La păduri avem o suprafață de 1200 ha validată cu contract cu Romsilva. Nu s-au eliberat titluri decât pe 143 ha deoarece nu mai avem bani pentru măsurători, care sunt foarte scumpe.

– Cum stați cu industria în comună?

PETRICĂ MOLDOVAN, primarul comunei Conop

– Pe raza comunei funcționează trei firme particulare de prelucrare a lemnului și două balastiere la malul Mureșului. Agricultura particulară este slab performantă și produsele nu au desfacere. Mai avem câteva buticuri de țară și popasuri turistice la șosea; strângem anual un venit de 310 milioane lei. Avem însă în plată 108 dosare de ajutor social. Fac un apel la acești oameni să înțeleagă că pentru banii primiți trebuie să presteze muncă în folosul comunei.

A consemnat,
DANIEL OCNERIU

SPERANȚE ACOPERITE PRIN FAPTE

(Urmare din pagina 1)

Guvernul Năstase, pus în fața unei situații extrem de complexe, a procedat, cum spunea românul, nemțește. Din multitudinea problemelor legislative ce trebuia rezolvate a pus în față prioritățile prin susținerea programului de guvernare pentru perioada 2001-2004, a programului național de armonizare legislativă cu reglementările UE și acțiunile prioritare pentru aderarea României la NATO.

Adrian Năstase a pus un accent deosebit pe simplificarea modalităților de constituire a societăților comerciale și reducerea birocrației pentru străinii care vin să investească. A luat, încă din primul an, măsuri de stimulare a producătorilor agricoli care, cu unele șchiopătări, se continuă și astăzi. S-a elaborat metodologia de privatizare, cât și de distribuire către proprietarii îndreptățiți ai suprafețelor de teren la care aveau dreptul, cât și ai pădurilor. A relansat programul SAPARD pentru sprijinirea relansării economice a mediului sătesc. Din păcate, în aceste acțiuni prefecturile și consiliile județene s-au implicat în mică măsură, sau cum e cazul județului Arad, deloc. De fapt, în ce ne privește, există o derapare serioasă în organizația județeană a PSD, organizație pe care au pus mâna elemente străine de principiile social-democrației, provenite din spectrul țărănisto-monarhist, liberal cât și unii care s-au plimbat prin toate partidele.

Revenind la guvern, trebuie să remarcăm prestația remarcabilă a premierului, a președintelui și a diplomației pentru scoaterea României din izolarea la care a adus-o regimul lui Constantinescu. Să ne amintim numai de gafele făcute pe plan extern, de neseriozitatea manifestată pe plan intern, de neîndeplinirea angajamentelor asumate. După eșecul de la Madrid în preajma cărui summit s-a isterizat o națiune întreagă, izolat pe plan extern, s-a confruntat cu problemele interne.

În mod organizat premierul a acționat sistematic, nu a cerut ci a oferit sprijin SUA și aliaților săi. Rând pe rând și-a câștigat susținători prin abilitatea cu care a dezghețat relațiile cu SUA și mai cu seamă cu Marea Britanie, personal cu Tony Blair, țări care ne-au fost mereu ostile.

În Europa, folosind aceeași diplomație, ajutat de colaboratori profesioniști a reușit pas cu pas să câștige încrederea statelor membre în UE. Drept rezultat al eficienței politicii sale a fost ridicarea vizelor și dreptul de liberă circulație în UE. A tratat cu aceeași diplomație și a aplanat și unele tulburări care au apărut în relațiile României cu alte țări pentru libera circulație.

În prezent, se pare că Praga va constitui un punct câștigat, încât intrarea noastră în NATO este și a devenit un fapt cu un grad numit posibilitate reală.

În acest cadru, succesele obținute în negocierile cu FMI, când pentru prima dată ni se eliberează și a doua tranșă de peste 100 de milioane de dolari, dovedesc clar încrederea Occidentului în guvernul Năstase.

Ca români, nu pot decât să ne bucure aceste succese, aceste rezultate clare, care, orice s-ar spune, nu au putut fi obținute de celelalte guverne. Sigur, până la a resimți clar, în creșterea nivelului de trai, aceste rezultate, mai este un drum. Dar important e că orientarea guvernului și direcția impuse sunt bune, ceea ce ne dă încredere în ziua de mâine, pentru prima oară după 1990.

PREȘEDINTELE ASOCIAȚIEI DE VÂNĂTOARE „HUBERTUS", DIN LIPOVA, A ÎMPUȘCAT UN... MOTOCICLIST!

În data de 8 septembrie a.c., în jurul orelor 15,00, ofițerul de serviciu de la Poliția orașului Lipova a fost sesizat, de arădeanul **Zoran Bar**, de faptul că **Angelo-Milan Popov**, din Arad, în timp ce se afla pe drumul forestier Cladova-Căsoaia, a fost împușcat în picior de o persoană necunoscută. În urma verificărilor efectuate, s-a stabilit că, la acea dată, victima (împreună cu încă cinci persoane), în timp ce se deplasa pe motocicletă pe drumul forestier respectiv, a fost oprită, prin bararea drumului cu un tractor, de **Evald-Iosif Mergel**, de 49 de ani, din Lipova, președintele **Asociației de Vânătoare și Pescuit Sportiv „Hubertus" Lipova**. Acesta le-a spus că accesul pe drumul cu pricina este interzis, întrucât se deranjează cerbii, care se află în perioada boncănitului. Cele șase persoane nu s-au supus, încercând să-și continue drumul. **„În acel moment** - informează Biroul de presă al I.J.P. Arad - **Evald Iosif Mergel** a scos un pistol model 74, calibrul 7,65 mm, a tras trei focuri de avertisment în plan vertical, după care a mai tras un foc, în direcția lui Angelo - Milan Popov, provocându-i o plagă împușcată la nivelul genunchiului stâng." Victima a fost transportată la Spitalul Orășenesc Lipova.

Contactat de noi telefonic, Iosif - Evald Mergel, președintele Asociației „Hubertus", ne-a declarat: **„Mă aflam în patrulare, în pădure, în misiune de serviciu. La un moment dat, mi-au ieșit în cale câțiva motocicliști. Cum obligația noastră este să legitimăm orice persoană care nu pare să aibă ceva în comun cu pădurea sau care nu pare să aibă motive pentru a se afla acolo, le-am cerut tinerilor, căci era un grup de tineri, să se legitimeze. Firește, numai după ce eu însumi mi-am declinat identitatea. Au început însă, în loc să se legitimeze, să profereze la adresa mea tot felul de injurii. Ba chiar unul dintre ei a coborât de pe motocicletă și s-a îndreptat spre mine, cu scopul vădit de a mă ataca. În momentul acela i-am somat, regulamentar, pe toți, cu pistolul. Somația a produs un nou val de distracție, tinerii spunând că pistolul meu este cu gaz și că nu le pasă de somația mea. Ca să le arăt că nu este cu gaz și că nesupunerea lor nu este firească, am tras două focuri în aer. După cel de-al doilea foc, unul dintre tineri a sărit pe mine, intenționând să mă lovească și, firește, să facă ceea ce-l îndemnau tovarășii lui, anume să-mi ia pistolul. Cum eram conștient de ceea ce se putea întâmpla dacă îmi vor lua pistolul, în timp ce mă feream cu greu de agresiunea celui ce sărise pe mine, am mai tras încă două focuri de armă, înspre picioarele unui alt tânăr din grup, care se îndrepta cu pași repezi spre mine, ca să-și ajute prietenul să mă imobilizeze. Din păcate, l-am atins. Abia atunci și-au dat seama toți că nu era vorba de o armă falsă. Unul dintre ei a mers apoi la Poliție, la îndemnul meu, altul din grup l-a dus pe cel pe care-l atinsesem la spital, în fine, am mers și eu la Poliție, personal, să mă conving că tânărul care a plecat să anunțe incidentul a și făcut lucrul acesta, apoi am mers la spital, fiindcă am fost lovit în frunte, în cap... Culmea este că am nimerit chiar la medicul care îi dezinfectase rana celui pe care l-am accidentat. Se pare că nu este vorba, din fericire, de o rană serioasă, nefiind nevoie de spitalizare. Nu știu mai multe, dar m-aș bucura ca omul să nu fi pățit nimic grav."**

Iosif Mergel a predat pistolul la Poliție. Președintele Asociației de Vânătoare „Hubertus" consideră că s-a aflat în legitimă apărare atunci când a tras ultimele două focuri de armă înspre picioarele lui Angelo Popov și declară că nu poate spune cu exactitate care dintre focuri a atins genunchiul acestuia: al treilea sau al patrulea?! Cercetările continuă, în vederea stabilirii împrejurărilor și condițiilor în care s-a folosit armamentul și muniția.

EUGENIA BĂRDAȘ

Alcool, la volan

În ultimele 24 de ore au fost reținute șase certificate de înmatriculare, pentru preschimbare și 27 de permise de conducere, din care 22 pentru conducere sub influența alcoolului, respectiv lui **Daniel Servan**, de 32 de ani, **Cosmin Jurj**, de 23 de ani, **Marius Covaci**, de 25 de ani, **Ștefan Bogdan**, de 32 de ani, **Rafael Ianoa Rancovici**, de 26 de ani, **Vasile Tiorean**, de 20 de ani, **Codruț Marta**, de 28 de ani, **Robert Stoll**, de 34 de ani, **Gheorghe Zdremțan**, de 25 de ani, **Ciprian Foitos**, de 28 de ani, **Ovidiu Mureșan**, de 34 de ani, toți din Arad, **Dumitru Lazăr**, de 37 de ani, din Buteni, **Vladimir Jurcă**, de 38 de ani, din Utviniș, **Mircea Ile**, de 25 de ani, din Tărcăița, județul Bihor, **Petru Ghițe**, de 43 de ani, din Pecica, **Mircea Momaiciuna**, de 28 de ani, din Secusigiu, **Marian Caragea**, de 26 de ani, din Variașul Mic, județul Timiș, **Ilie Bătrân**, de 33 de ani, din Olari, **Marko Globoknik**, de 52 de ani, cetățean sloven, **Nicolae Stan**, de 38 de ani, din Turnu, **Andrei Uram**, de 34 de ani și **Mihai Leohoczki**, de 27 de ani, ambii din Nădlac.

În total, pe raza județului, au fost constatate 17 infracțiuni și au fost aplicate 957 de amenzi contravenționale, în valoare de 277.412.000 de lei.

E.B.

Accente

MUTAREA MESCHINĂ

Nimeni nu se îndoiește că pensionarii sunt categoria cea mai lovită de acești ani în care haosul e numit tranziție, iar prăbușirii economice s-a convenit să i se spună reformă. Este nedreaptă și neomenească indiferența, batjocura chiar, cu care sunt tratați pensionarii, vârstnicii acestei țări și te întrebi cum de e posibil atâta dispreț față de părinții și bunicii noștri, față de acești oameni care au muncit o viață și acum abia subzistă. Oare guvernanții, parlamentarii care legiferează n-au bătrânii lor? Cei mai mulți îi au, dar, putem bănui, aceștia sunt favorizați „tranziției", care beneficiază de o parte din veniturile enorme pe care le adună „sârguincioșii" lor fii, ajunși demnitari sau măcar administratori ai banului și ai averii publice. Dar și așa, și acești bătrâni au dreptul la demnitate și n-ar trebui să trăiască din mila odraslelor lor.

Disprețul față de clasa numeroasă a pensionarilor vine din toate părțile. Să ne gândim doar la penibila, rușinoasa recorelare a pensiilor. Ce a rezolvat ea? Nimic. Un om care a ieșit la pensie înainte de '89 are și astăzi jumătate din pensia celor care au ieșit în '94, '95 sau mai încoace, mai aproape de noi. Ce normă juridică ori morală îndreptățește o atare discriminare? Niciuna, oamenii fiind egali în fața legii, au drepturi egale. Prin urmare avem în față un abuz grosolan, o mârlănie devenită „politică socială".

Cum spuneam, disprețul îi asaltează pe pensionari din toate direcțiile. Uneori nici nu-l sesizezi, atât este de sublimat în parșivitate. O să vă dau un exemplu. Înainte ca Romtelecom să se privatizeze, factura telefonică trebuia achitată până în a 25-a zi a lunii. De regulă, atunci se încheia și plata pensiilor. De vreun an, nu știu exact de când dar nici nu contează, factura telefonică trebuie plătită până în a 16 zi a lunii. Adică, înainte ca pensiile să le fie plătite. Ce înseamnă această translatare a datei de plată? Înseamnă că pensionarii își plătesc factura telefonică cu întârziere și, pentru fiecare zi de întârziere, vor plăti penalități. De fapt, le și plătesc, uitați-vă pe factura unui pensionar și vă veți convinge. Iată, așadar, că printr-o simplă manevră, printr-o aparent nevinovată schimbare de dată, Romtelecom obține venituri suplimentare de la pensionarii României. La milioanele de pensionari și la cele 12 luni ale unui an, sumele obținute din buzunarele acestor sărmani, pe nedrept sărmani, sunt imense. E greu de spus dacă mutarea făcută de Romtelecom a fost gândită ca să-i jefuiască suplimentar pe pensionari. Dar nici nu poți jura că n-a fost gândită în acest scop. Oricum ar fi, pensionarul român este încă o dată fraierul și bătaia de joc a unei societăți, a unei epoci pe care de multă vreme n-o mai înțelegem.

TRISTAN MIHUȚA

Intelectuali ai Aradului: SĂ MULȚUMIM UNIVERSITĂȚII DE VEST „VASILE GOLDIȘ"!

Recunosc, sunt cadru didactic la această universitate și aș putea fi suspectat de subiectivism, de patriotism local sau că demersul meu ar fi o pledoarie „pro domo". Trebuie să se știe însă că nu fac parte dintre filosofii invitați la Castelul de la Macea. Sunt jurist, predau Dreptul civil și, pe deasupra, sunt avocat, deci am o profesie profund ancorată în realitate, care generează inevitabil un mod realist, obiectiv de apreciere a lucrurilor.

Am fost și la Tescani, pitorescul conac în care au trăit George Enescu și Maruca Cantacuzino, locul unde această Școală de vară s-a desfășurat în anii trecuți. Pot face, fără teamă, comparații.

Sunt de-a dreptul copleșit de ceea ce a realizat universitatea mea. A reușit să concentreze într-un oraș de provincie, nou pe harta centrelor universitare românești, nume sonore din țară și străinătate, a căror simplă citire te face să te înfiori: „americanii" Daniel Garber și Roger Ariew, „francezii" Jean Robert Armoghate și Federic De Buzon, „vienezul" Cătălin Avramescu sau românul Horia Roman Patapievici. O asemenea „concentrare de forțe" este mai degrabă proprie unor centre internaționale puternice ca Oxford, Cambridge sau Sorbona.

Universitatea „Vasile Goldiș" le-a creat acestor oaspeți condiții pe măsura renumelui. A remobilat și dotat Castelul de la Macea cu materiale didactice dintre cele mai moderne. Castelul și Grădina botanică erau pitorești în sine, oferind un cadru ideal pentru desfășurarea unui asemenea eveniment academic. Dar, în plus, în urma renovărilor făcute prin efortul Universității, castelul a devenit de nerecunoscut: săli de cursuri și seminarii dotate cu computere, video-proiectoare, bibliotecă special amenajată, grupuri sociale complet noi, dormitoare mobilate cu gust, covoare persane și mochete în toate sălile și pe coridoare, măsuțe cu umbrele de soare pe terasă și în parc.

Profesorii și cursanții au știut să aprecieze excelentele condiții ce le-au fost oferite și au dat ce au mai bun. Am asistat la cursuri, seminarii, mese rotunde de un înalt nivel academic, desfășurate în sălile castelului sau în parc, în aer liber. Discuțiile aprinse au continuat și la masă, pe terasă

sau în grădina botanică mult după miezul nopții. Nu sunt discuții sterile. Sunt confruntări de idei ale unor oameni de mare valoare, care vor fi consemnate într-un volum, editat de universitate.

Cu mari eforturi financiare și cu sprijinul Consiliului Județean Arad, al Companiei de Transport Public Arad și a altor sponsori, au fost asigurate și condiții de recreere: seri plăcute la ștrandul „Neptun", la Casa de oaspeți a Consiliului Județean, excursii la Moneasa și Cabana Izoi a Universității „Vasile Goldiș", ba chiar a fost scos de la muzeu istoricul tren electric „Săgata verde" pentru o excursie la Ghioroc, în vederea unei degustări de vinuri.

Câștigul pentru municipiul nostru? Este imens! Toți cursanții (care de fapt sunt tineri asistenți universitari, masteranzi, doctoranzi), precum și profesorii de renume veniți din toată lumea vor răspândi peste tot impresiile lor extraordinare despre această Școală de vară.

Am povestit cu fiecare dintre ei, sunt de-a dreptul fascinați. Sunt elocvente cuvintele unui om de profunzimea lui Horia Roman Patapievici: „Această reunire a atâtor valori într-un loc propice creației ar trebui să devină o tradiție și să poarte numele de Școala de vară de la Macea". Și mai spectaculoasă este concluzia unei cursante venite tocmai de la Baia Mare, Noemi Hăgan: „Împușcați profesorii de filozofie, adică pe cei din liceu și facultate, care n-au știut să ne arate ce este aceea filozofie. A trebuit să aștept această Școală de vară pentru a afla".

Asistând la dezbaterile școlii am făcut, pe ascuns, câteva fotografii pentru a nu-i deranja pe participanți. E greu de redat în imagini atmosfera unică a discuțiilor de mare ținută împletite cu ciripitul păsărilor din parc, cu bătăile orologiului din turnul bisericii, ori cu sunetele patriarhale specifice statului românesc. Mi-a crescut inima de bucurie văzând cum colaborează studenți de la cele două universități arădene, aparent rivale, „Vasile Goldiș" și „Aurel Vlaicu", sau studenții din mici orașe „de provincie" cu cei din București și din străinătate.

Și mi-a mai tresăltat inima de bucurie văzând că nume sacre ale științei mondiale sunt încântate să cunoască realitățile Universității „Vasile Goldiș", municipiul Arad, România. Și că sunt hotărâți să revină din nou la anul.

Iată de ce cred că ceea ce face Universitatea „Vasile Goldiș" pentru municipiul nostru este extraordinar și am găsit de cuviință să scriu aceste câteva rânduri ca un omagiu adresat Universității, Rectorului ei, Prof. univ. dr. Aurel Ardelean și tuturor celor care și-au dat silința pentru reușita acestei manifestări academice.

Conf. univ. dr.
CRISTIAN ALUNARU

MODELUL DE LA CURTICI

O lecție deschisă

Sâmbătă, în fața a peste 100 de specialiști din agricultură, dl. dr. ing. DIMITRIE MUSCĂ, directorul general al Combinatului Agroin-dustrial Curtici a susținut o adevărată lecție deschisă despre sistemul integrat de structuri de producție, atât în domeniul producției vegetale, cât și în cel al creșterii animalelor.

Pentru a dovedi că nu se joacă deloc cu cuvintele, dl. dr. ing. Dimitrie Muscă i-a invitat pe oaspeții de seamă să ia contact direct și nemijlocit cu sistemul integrat de structuri de producție, sistem care a adus faima Combinatului Agroindustrial Curtici datorită performanțelor și rentabilității deosebite.

Înainte de a vă prezenta vizita propriu-zisă, să vă spunem câteva cuvinte despre Combinatul Agroindustrial Curtici.

Scurt istoric

Societatea agricolă Combiantul Agroindustrial (CAI) Curtici a fost înființată în anul 1991, pe scheletul fostului CAP „Lumea Nouă" Curtici. Societatea agricolă s-a format prin asocierea liberă a proprietarilor de teren agricol, care au devenit membri asociați. CAI Curtici deține în prezent 4.904 hectare de teren arabil, 106 hectare de pomicultură și 2 hectare de sere legumicole, în asocierea a peste 2.500 de proprietari, cu un patrimoniu de 425 de miliarde de lei și o cifră de afaceri ce depășește 150 de miliarde de lei.

CAI Curtici desfășoară următoarele activități: ● cultura cerealelor ● cultura leguminoaselor boabe ● pomicultura și cultura altor plante fructifere ● creșterea bovinelor ● creșterea porcinelor ● producția, prelucrarea și conservarea cărnii, fabricarea produselor lactate și brânzeturilor ● fabricarea produselor de morărit ● fabricarea produselor de panificație și patiserie ● activități veterinare ● transporturi rutiere de mărfuri, interne și internaționale.

Dotarea tehnică a CAI Curtici este una de excepție. Utilajele agricole cu care se lucrează terenul, instalațiile de colectare și industrializare a laptelui, cele de prelucrare a cărnii de porc fiind dintre cele mai moderne.

Dacă adăugăm aici și personalul calificat al societății (din 275 de salariați, 223 lucrează în producție) nu este de mirare că an de an membrii asociați primesc 1500 de kilograme de cereale/hectar, jumătate fiind grâu, jumătate porumb boabe.

Agricultură performantă

Revenind la ziua de sâmbătă, vizita a început cu loturile demonstrative pe care s-au semănat nu mai puțin de 30 de hibrizi de porumb. Rând pe rând, au fost trecute în revistă parcelele cu porumb, invitații arătându-se deosebit de interesați de rezultatele obținute în această parte a țării. Și nici nu este de mirare, pentru că zeci de specialiști din agricultură din 11 județe din vestul țării au putut constata și alege calitățile și felul hibridului care se pretează cel mai bine în județele lor. Tuturor, dl. dr. ing. Dimitrie Muscă le-a răspuns ca la carte, condimentând discursul cu informații legate de performanțele realizate de CAI Curtici. Nu mai departe de anul trecut, s-a realizat o producție medie de 10.190 kilograme porumb boabe la hectar. Din vânzarea producției de pe un hectar a rezultat o sumă de 20.380.000 lei. Cum cheltuiala pentru un hectar a fost de 11.500.000 lei, rezultă un profit net de 8.880.000 de lei. „De altfel, în general, obținem un profit net acceptabil la toate culturile agricole", a declarat cu mândrie dl. dr. ing. Dimitrie Muscă.

Următoarea etapă a vizitei a oferit oaspeților prilejul de a asista la recoltarea florii-soarelui cu șapte combine Class. Acolo am aflat că la floarea-soarelui de consum, la CAI Curtici s-a obținut în acest an o producție de 3.400 de kilograme la hectar. La câteva sute de metri mai încolo, specialiștii au luat contact cu tehnologia viitorului. În speță, cu utilajul de semănat direct în miriște, mașină agricolă din ultima generație care poate semăna direct în miriștile de păioase, porumb ori floarea-soarelui.

A urmat vizitarea fermei de vaci de lapte, de la Curtici, care are un efectiv de 1037 capete de bovine, din care 414 vaci cu lapte și 64 de juninci. Producția de lapte pe cap de vacă furajată este de 5.083 litri pe an, la un preț de cost de 2917 lei pe litru. Dacă amintim că mulsul se realizează cu ajutorul unei instalații de muls de proveniență germană, cu ajutorul căreia se mulg 24 de vaci concomitent, credem că v-ați făcut o idee despre dotările de care se bucură CAI Curtici.

Parcurgând „drumul laptelui", următorul popas a fost făcut la Fabrica de prelucrare a laptelui de la Macea. Aici, invitații au vizitat fabrica și au degustat delicioasele produse, în speță numeroasele sortimente de iaurt și cașcavalul „bio", toate apreciate de către invitați.

După ce a fost trecut și pragul Complexului de producere și industrializare a cărnii de porc de la Macea, care are un efectiv de peste 13.000 de capete și au fost apreciate și sortimentele de carne și mezeluri produse aici, oaspeții CAI au înțeles cum se cuvine cuvintele d-lui dr. ing. Dimitrie Muscă: „Noi am ajuns să semănăm grâu, orz, porumb și să recoltăm... salam și lapte."

Participanții la Reuniunea Zonală de la Combinatul Agroindustrial condus de Dimitrie Muscă, autorități științifice, oameni politici și de afaceri își exprimă în cele ce urmează părerile cu privire la „Modelul Curtici".

„AȘ DORI CA ASEMENEA EXPERIENȚE ȘĂ NU FIE UNICAT ÎN ȚARA ROMÂNEASCĂ"

Acad. Cristian Hera, președintele Academiei de Științe Agricole și Silvice: „Am venit cu mare plăcere și interes la Combinatul Agroindustrial Curtici despre care am avut informații, dintre cele mai bune, de la colaboratorii mei, care au fost aici în mai multe rânduri. Sunt extrem de bucuros și mă simt cu bateriile încărcate pentru că o mare parte din rezultatele cercetărilor științifice obținute de cercetătorii români se regăsesc la Combinatul acesta. De asemenea Combinatul promovează o serie întreagă de creații biologice, soiuri, hibrizi și chiar tehnologii de cultură din țările vecine. Aceasta nu face decât să deschidă o competiție de altfel firească, care nu poate duce decât la progres. Aș dori însă ca asemenea experiențe să nu fie unicat în Țara Românească".

„AICI PROPRIETARII AU ÎNȚELES CĂ NU TREBUIE SĂ DISTRUGĂ CEEA CE S-A ACUMULAT"

Alexandru Radocea, ministru secretar de stat, președintele Oficiului Național de Cadastru: „Experiența sau mai bine zis modelul Curtici cred că s-ar potrivi oriunde în România, motiv pentru care trebuie promovat. Aici proprietarii au înțeles să nu distrugă ceea ce s-a acumulat ci să continue în condiții de libertate și deschidere spre lume".

„LA CURTICI, AM IMPRESIA CĂ NU SUNT ÎN ROMÂNIA"

Prof. dr. Milutin Cirovic, director general al institutului științific pentru producția vegetală și legumicolă din Novisad: „Aș dori să subliniez că situația de la Curtici nu este tipică pentru România. Când mă uit la domnul Muscă și la Curtici am impresia că nu sunt în România ci într-o altă țară, mai dezvoltată. Aici loturile cultivate sunt foarte frumoase și omul care le privește nu poate fi decât mulțumit. Dumneavoastră nu știți, dar noi colaborăm cu Combinatul de aproape 12 ani și putem spune că am avut noroc mare să ne întâlnim cu domnul Muscă și să-l cunoaștem. În acest sol, soiurile și hibrizii care se creează la Institutul de la Novisad au productivitatea cea mai înaltă.

„PĂCAT CĂ AVEM ÎN JUDEȚ ATÂTEA TERENURI NEPUSE ÎN VALOARE"

Jurist Dan Ungureanu, prefectul județului Arad: „Noi am știut că aici la Curtici se face treabă bună și că ne putem baza pe profesionalismul domnului Dimitrie Muscă, prin urmare nu ne-a fost greu să organizăm acest schimb de experiență. De aici toată lumea are ce învăța. Păcat că avem în județ atâtea terenuri nepuse în valoare, 30 mii hectare sunt pârloagă, care dacă produceau am fi avut o abundență de produse ieftine și bune. Acum trebuie să corectăm acest fapt provenit dintr-o politică agricolă anterioară greșită".

„LA CURTICI ÎNTÂLNEȘTI O CONLUCRARE PERFECTĂ ÎNTRE EXPLOATAȚIA AGRICOLĂ ȘI PROPRIETATE"

Prof. univ. Valeriu Tabără, Facultatea de Științe Agricole din Timișoara: „Combinatul Agroindustrial Curtici a crescut continuu și este un exemplu de conlucrare și diferențiere în ceea ce înseamnă exploatația agricolă și proprietatea. Aici se întâlnește o conlucrare perfectă între o exploatație agricolă performantă și interesul proprietarului de pământ. Este ceea ce se întâmplă și în Statele Unite; arendez, produc și creez venitul necesar pentru suportul producției viitoare. Curticiul este de asemenea un exemplu în ceea ce înseamnă conlucrarea cu cercetarea științifică aplicată.

„SUNT HOTĂRÂT SĂ STUDIEZ SERIOS INVESTIȚIA ÎN AGRICULTURĂ"

dr. ec. Ioan Cuzman, președintele SIF Banat-Crișana: „Trebuie să recunosc că ceea ce am văzut astăzi aici (sâmbătă, 7 septembrie a.c.) m-a impresionat și mi-a dat de gândit pentru că SIF-ul este interesat să investească în orice domeniu performant și cu viață lungă. Și cred că agricultura României are nevoie de investiții consistente pentru ca performanțele de aici să poate fi regăsite în multe alte locuri. Sunt hotărât să studiez serios investiția în agricultură și să ne optimizăm interesele deoarece și acționarii noștri trebuie mulțumiți precum sunt cei de la Combinatul din Curtici".

„Secretul este să oferi produse de calitate, altfel rămâi cu marfa pe stoc"

Dialog cu ing. dr. Dimitrie Muscă, director general al Combinatului Agroindustrial Curtici

– Domnule director sunteți vizitat foarte des de diverse personalități, politice, științifice, de colegi din alte unități agricole. Vă dovediți probabil o gazdă prea bună...

– Cred că așa-i stă bine unui adevărat român, să fie o gazdă bună, mai ales în cazul în care are ce pune pe masă.

– Și dumneavoastră aveți ce pune pe masă.

– Este adevărat, avem ce pune pe masă și avem și ce să arătăm din agricultura ce o practicăm aici la Curtici. Noi spunem că am creat ceva solid, ceva ce să reziste timpului și timpurilor. Avem o structură viabilă și, așa cum spunea domnul ministru Tabără, Curticiul nu mai este un experiment ci o certitudine, demonstrată de altfel de puterea financiară a Combinatului.

– Împărtășiți experiență la alții, dar ce primiți în schimb?

– Totul depinde de mine, dacă știu să mă orientez, să gândesc, să ascult și eu ce spun alții și să aplic experiența valoroasă. Umblu prin țară, am participat la tot felul de întâlniri, la târguri naționale și internaționale de unde am adus informații, tehnologii moderne, mașini și utilaje care mi-au creat o bază ce îmi permite să obțin producții record și să fac rentabilă afacerea.

– Să fie aceasta marele secret, adică ați privit totul ca pe o afacere?

– Vă dau un exemplu. Anul trecut societatea a realizat un profit de 21 miliarde. Asta în condițiile în care fiecare membru al Asociației a primit 1500 kilograme cereale, grâu și porumb, la hectar. În aceste condiții consider că venitul obținut de pe pământ a fost suficient.

– Și ce ați făcut cu profitul?

– Tot profitul l-am reinvestit. Numai acum am cumpărat utilaje în valoare de 230 mii euro. Așa merg liniștit mai departe, dezvoltând producția. Dar și utilajele acestea îmi creează profit prin reducerea consumului de sămânță, a consumului de motorină și prin creșterea vitezei de lucru. În felul acesta îmi reduc cheltuielile și automat am și un surplus de producție.

– Am înțeles că aveți producții mari, dar cum vă descurcați cu piața, cum valorificați marfa obținută?

– Eu, cum am terminat recoltatul grâului, am și vândut producția. Am produs grâu cu 30 gluteni, cu indicele 5 de deformare. Având calitate, am vândut automat 6500 tone. Secretul este să oferi produse de calitate, altfel rămâi cu producția pe stoc.

Pagină realizată de NICOLAE OPREAN, IOAN TULEU
FOTO: ȘT. MATYAȘ

Sărbătoarea Hramului Bisericii Ortodoxe Române Arad - Gai

În fiecare an, ziua de 8 septembrie se constituie ca zi de aleasă sărbătoare duhovnicească pentru preotul și credincioșii din Parohia Ortodoxă Română Arad-Gai, pentru că în această zi se serbează hramul bisericii.

Trebuie menționat faptul că, începând cu anul 1936 când s-au terminat lucrările la biserica parohială, s-a hotărât de comun acord ca biserica să aibe ca hram praznicul „Nașterea Maicii Domnului".

Românii ortodocși au împrumutat obiceiul de hram de la frații lor sârbi, cu unele mici modificări.

Slujba de hram cuprinde rânduiala Vecerniei cu înconjurarea bisericii și citirea pricopelor evanghelice ale sărbătorii, după care se intră în biserică și se purcede la binecuvântarea și tăierea colacului. Preotul oferă o bucată din colac nașilor anului respectiv, apoi ridică a doua

Foto: VIOREL MUSCA

bucată și pune întrebarea cine dorește să preia ca naș al bisericii. În acest moment cei care doresc să fie nași se anunță. Preotul mulțumește nașului vechi pentru jertfelnicia și donația făcută și îndeamnă noii nași să-și aducă contribuția personală pentru ca biserica parohială să prospere.

După terminarea slujbei urmează tradiționala serbare populară. De menționat este faptul că la această sărbătoare vin foarte mulți credincioși nu numai din Arad ci și din parohiile limitrofe, întrucât hramul de la Arad-Gai are o notă de inedit. Nașii actuali sunt Nicolae și Elena Iga.

Preot - paroh, Nicandru Cuțaru

Stagiunea se va deschide cu o comedie, „Jucătoarea de cărți"

Abia întorși din vacanță, la sfârșitul lui august, actorii teatrului arădean au și început repetițiile la **„Rege, preot și profet"** de **Radu Stanca**. Regia spectacolului este semnată de **Radu Dinulescu**, decorurile - **Onisim Colta**, costumele - **Oana Văran Goia**. În distribuție, în rolurile principale, îi veți întâlni pe actorii **Zoltan Lovas** (rege), **Ion Văran** (preot) și **Valentin Voicilă** (profet). Spectacolul va avea premiera în cadrul Festivalului de Teatru Clasic, adică la începutul lunii noiembrie.

Până atunci însă vom vedea o altă premieră, care va deschide stagiunea arădeană. Este vorba despre comedia **„Jucătoarea de cărți"** de **Dimitri Psatas**, text tradus de directorul teatrului, **Ion Văran**. Comediile autorului grec s-au jucat cu mare succes pe scena arădeană de-a lungul timpului: „Se caută un mincinos", „Asociația minunilor", „Hai să ne dezbrăcăm". Montarea textului aparține regizorului **Laurian Oniga**, scenografia poartă semnătura lui **Doru Păcurar**. În rolul principal, actrița **Mihaela Murgu**. Premiera va avea loc între 20 și 30 septembrie.

În acest timp, instituția arădeană a încercat, în limitele bugetului, să se „primenească": a fost înlocuită mocheta din sala mare a teatrului, s-au mai reparat câteva grupuri sanitare, a fost zugrăvită agenția teatrului și holul de la intrarea actorilor. De la bugetul local s-au alocat fonduri pentru repararea utilităților din jurul Sălii Studio și pentru proiectul de renovare a fațadei teatrului. Mult așteptatele grădene pentru Sala Studio vor fi gata într-o lună, astfel încât sala va deveni funcțională, însă fără instalațiile de lumini și sunet.

Biletele în această stagiune se vor „învârti" în jurul a 1 (un) dolar! Biletul cu preț întreg va costa 40 000 lei, cu reducere pentru elevi, studenți și pensionari - 20 000 lei. De asemenea, pe parcursul stagiunii, pensionarilor li se va oferi gratuit câte o reprezentație cu fiecare premieră. Un abonament pentru toată stagiunea (6 spectacole) se va „ridica" la prețul de 100 000 lei.

CĂTĂLINA LATU

Festivalul de Teatru Clasic va fi în noiembrie

◆ pentru ediția din acest an, spectacole sunt, bani...mai puțin

Anul acesta, pentru prima oară de când s-a înființat, Festivalul de Teatru Clasic va avea loc în luna noiembrie, nu în octombrie așa cum ne-am obișnuit; mai precis în săptămâna 3-10 noiembrie. Cauzele sunt clare și organizatorii s-au mai confruntat cu ele și la edițiile anterioare: majoritatea teatrelor invitate au un octombrie foarte plin, fie că deschid stagiunea, fie că pleacă în deplasări în străinătate.

Directorul acestei ediții a Festivalului va fi **Ion Parhon**, fratele regretatului Victor Parhon. Până acum, organizatorii au luat legătura cu majoritatea teatrelor care vor fi prezente la Arad, anunțându-se o ediție „grea". **Teatrul „L.S. Bulandra"** vine, în sfârșit!, cu faimoasa montare cehoviană **„Unchiul Vanea"**, care are o distribuție strălucită: **Horațiu Mălăele, Victor Rebengiuc, Mariana Mihuț**, ș.a. **Teatrul Odeon** va aduce în fața publicului arădean spectacolul **„Gaițele"**, cu **Dorina Lazăr** în rolul principal. Prin **Naționalul craiovean** ne vom întâlni din nou cu actorul **Sorin Leoveanu**, Hamletul de anul trecut, în spectacolul **„Revizorul"**. Vom avea și un **Purcărete** în acest an, de la **Teatrul „Radu Stanca" din Sibiu**. Toate acestea sunt promisiuni pe care teatrele le vor onora, speră organizatorii festivalului arădean. Sub semnul întrebării majore, nu același lucru se poate spune și despre partea financiară, am aflat de la directorul Teatrului de Stat Arad, **Ion Văran**. Sponsorii sunt greu de găsit, de la Ministerul Culturii nu sunt semnale iar cu banii

Foto: AL. MARIANUT

în privința producției alese pentru FTC stau **Teatrul Național București** și **T.N.Cluj-Napoca**. Arădenii vor intra în Festival cu premiera **„Rege, preot și profet"** de Radu Stanca, în regia lui **Radu Dinulescu**.

Dacă în acest an selecția spectacolelor nu pare să pună probleme alocați până acum de CLM „nu știu cum ne vom descurca", spune directorul Văran. **„Totuși, adaugă domnia-sa, sper că în caz de mare nevoie, consilierii ne vor înțelege, așa cum au făcut-o întotdeauna până acum, și nu vor lăsa festivalul să dispară."**

CĂTĂLINA LATU

Module de pregătire pentru studenți în domeniul terapiilor complementare

● dialog cu prof. univ. dr. Afilon Jompan, Timișoara

– Domnule profesor, ce leagă orașul nostru de terapiile alternative?

– Aici a existat un grup de entuziaști care s-au gândit să reunească într-o asociație toți terapeuții din țară și să înscrie această asociație sub un corect aspect juridic.

– Ce ar trebui să știe un neinițiat despre aceste moduri de tratament?

– Terápiile complementare au rolul de a veni în ajutorul pacientului, al omului în suferință. În plus față de actul medical, calitatea vieții poate fi crescută printr-o serie de terapii neconvenționale. Terapia ca formă complementară a actului medical este recunoscută și acceptată ca benefică pe plan mondial. Există comunități unde aceste terapii sunt folosite ca alternative la medicina clasică și nu putem fi de acord cu aceste procedee - care se subordonează unor tradiții și obiceiuri care sunt economice, dar ocolesc sistemul de sănătate.

– Cum vine ANATECOR-ul în sprijinul celor interesați?

– Cei care doresc să intre în contact cu tot ceea ce înseamnă terapiile complementare se pot adresa cu încredere conducerii, urmând a li se oferi informații și îndrumări competente.

– Cum sprijină Ministerul Sănătății această asociație?

– Înființarea unei asociații în domeniul medical trebuie făcută cu asentimentul Ministerului Sănătății, asentiment pe care odată cu personalitatea juridică câștigată ANATECOR-ul l-a primit în mod oficial. Obiectivele asociației concordă cu cele pe termen lung ale Ministerului Sănătății.

– Ce planuri dezvoltă direcția învățământ-educație din cadrul ANATECOR?

– Dorim să introducem niște module de pregătire pentru studenții medicinești dar și pentru absolvenții de colegii cu problematică medicală. Mai mult decât atât, nu dorim o prezentare sumară a diferitelor terapii complementare, ci furnizarea unor informații temeinice, pentru a oferi cursanților posibilitatea de a-și dezvolta abilitățile practice.

– Vă dorim succes în finalizarea proiectelor pe care le-ați inițiat!

A consemnat, SPERANȚA MILANCOVICI

Portret de... copil, poet, adolescent

Riana - minunea ce respirã prin versuri

A împlinit 14 ani în data de 10 august. Leoaică. Deși firavă, în aparență, rămâne, totuși, o veritabilă Leoaică. În cartea de identitate pe care o va căpăta în scurt timp, va scrie, în dreptul titularului, **Riana Pencea.** Deși ea, fata, adolescenta, de fapt, semnează **Riana Irimie.** Fiindcă... semnează. A semnat coperta unui minunat volum de poezii, izvorâte din sufletu-i sensibil și bogat. Atât de bogat, încât fâlfâie, înspre orice interlocutor, inundându-l.

Riana are har. **R**, de la Ramona, mama ei, **I**, de la Irimie, numele de fată al mamei ei și **Ana,** numele bunicii. Egal, **Riana.**

Drăguță, mare povestitoare, Riana ne-a vizitat împreună cu mama ei fiindcă nu poate spune „nu" în fața unei provocări, oricât de mici. Dé altfel, spre a-și defini adhoc gestul, Riana a răsfirat, pe albul unei hârtii, câteva versuri ce-i explică ședderea, timp de o oră bună, alături de noi: **„Nu zic: Nu!/ când îmi aștern/ sentimentul pe coala albă.../ Nu zic: Nu!/ când vibrând, mă dăruiesc/ luminii tale.../ Coboară armonia/ în flori,/ simți?..."**

Dialogul curge firesc. Să vorbești cu Riana e ca o mângâiere. **„Îmi plac toate materiile, spune zâmbind, am avut rar câte o medie de nouă, că unii profesori îmi mai strică socotelile; am făcut un șoc într-a șasea, când am luat un șase ciudat, inexplicabil, accidental; am plâns; îmi fac temele pe muzică sau cu televizorul pornit, nu mă deranjează, ascult tot, sunt atentă la ce fac; pot să procedez așa fără probleme..."**

Ne-am lăsat inundați de fata veselă din fața noastră cu o plăcere nedisimulată. Punea pasiune în fiece vorbă și avea - minunată virtute - un umor delicat: **„Până acum o săptămână aveam de gând ca atunci când voi crește să mă fac doctoriță** - spune Riana - **dar domnul doctor Miuțescu, un prieten bun de familie, m-a determinat să mă mai gândesc. Că este greu, zice dumnealui, să lupt cu duritatea sistemului medical de azi... M-a clintit oarecum lucrul acesta. Doctorul m-ar**

vedea urmând un destin literar..."

Fiindcă este capabilă să învețe la orice materie cu o ușurință de invidiat, Riana nu poate spune cu exactitate ce materie îi place mai mult. Îi place chimia, dar la fel de mult îi place și istoria sau geografia sau literatura sau... orice. Profesoara de română, de pildă, spre a-i câștiga interesul absolut pentru materia dumneaei, i-a spus cândva: **„Riana, nu ești tu de chimie. Româna te prinde minunat."** Cu toate acestea, a participat, totuși, în clasa a șaptea, la olimpiada de chimie, unde a luat nota 9,85. **„Mi-a spus în chiar dimineața zilei respective că va participa la olimpiada de chimie** - spune mama fetei. **Mereu mă ia prin surprindere cu modul ei de a trata școala, studiul."** Și mai aflăm, de la mama Ramonei, că fata a fost precoce de la bun început: **„A vorbit repede, a mers repede, nu a stâlcit niciodată cuvintele, l-a spus pe „r" de la bun început, a fost un copil, aș putea spune, serios. Și a rămas un copil serios, cu care am putut discuta întotdeauna despre orice..."**

Riana a publicat, în volumul **„Copacul sufletului meu"**, poezii **„vechi, unele chiar foarte vechi"**, după cum singură ne lămurește, de parcă poți face ceva, la numai 14 ani, de foarte multă vreme și poezii **„mai noi, chiar de dată foarte recentă."** Volumul a ieșit pe piață în data de 19 iunie 2002. Detalii, amănunte interesante, de la lansare, picanterii, toate ieșeau din gura Rianei ca un balsam, umbrit, poate, doar de lacrimile ce le-a vărsat, după ce și-a lansat cartea, din cauza absenței celor câteva prietene bune pe care credea că le are. **„M-au lăsat tocmai la lansare. Când aveam mai mare nevoie de ele. Cred că le-am pierdut. Sau poate nu mi-au fost niciodată prietene adevărate. Nu știu."**

Altfel, Riana conversează în limba engleză, promite să mai publice încă un volum de poezii la anul, poate cu titlul **„Sunet de harpă"**, ne mai povestește și despre olimpiada națională la limba și literatura română la care a participat sau despre concursul național de eseuri la care a luat locul al doilea, cu un eseu minunat intitulat „Trup european, suflet românesc", având în vedere că tema concursului a fost „Europa în școală". Copila, poeta, adolescenta Riana, ne-a cucerit. Ar cuceri pe oricine. Este unul dintre copiii minunați pe care îi avem și care, dacă nu va fi bine „îngrijit" de sistemul din România, va ajunge, furat de o bursă, undeva pe băncile Oxfordului. Sau oriunde altundeva, unde valorile sunt apreciate cu adevărat.

EUGENIA BĂRDAȘ

Din anul școlar 2003-2004

Școala va începe obligatoriu de la șase ani

Învățământul va începe, din anul școlar 2003-2004, obligatoriu de la vîrsta de șase ani, iar Ministerul Educației și Cercetării analizează ca din același an școlar absolvenții clasei a opta să fie cuprinși integral într-o formă de învățământ, a anunțat, sîmbătă, la Suceava, ministrul de resort, Ecaterina Andronescu. "Noi am preluat mandatul în ianuarie 2001, cînd ne aflam la jumătatea anului școlar 2000-2001. În anul 1999, cînd a apărut această lege a învățământului care prevedea obligativitatea învățământului de nouă ani, fostul ministru Marga a dat atunci un ordin și a spus că clasa a cincea a anului școlar 1999-2000 va fi cea care va beneficia de prelungirea ciclului gimnazial. Ar fi trebuit atunci regîndit tot curicullum pentru tot ciclul clasa a cincea-clasa a noua. După doi ani, după ce clasa a cincea a făcut și clasa a șasea, noi practic puteam interveni în anul școlar 2001-2002, cînd clasa aceea ajunsese în clasa a șaptea. Să regîndim curicullum doar pe clasele șaptenouă și să redistribuim ce ar fi trebuit regîndit pe clasele cinci-nouă ne aducea practic în situația să producem foarte multe perturbații în școală", a explicat ministrul Educației și Cercetării. Ea a precizat că, în aceste condiții, s-a stabilit ca din anul școlar 2003-2004 clasa întîi va deveni obligatorie de la vîrsta de șase ani.

Farmacia verde

✦ **Lemnul dulce** conține glicirizină, flavonoide, hormon estrogen steroidic, vitamine din grupul B. Fluidifică secrețiile traheobronșice, are acțiune diuretică, antispastică, antiinflamatoare, antiulceroasă, laxativă. Se recomandă în mod special, în gastrită hiperacidă și ulceul gastric, în bronșite, traheite, faringite, tuse de diferite etiologii, colici urinare, reumatism, constipație. În farmacii se găsește Efitusin care este un extract din lemn dulce.

✦ **Menta** este un stimulent general al funcției digestive, antiseptic intestinal, antidiareic, antispastic, antivomitiv, carminativ, coleretic - colagog, diuretic, antilitiazic, antitusiv. Se recomandă în atonia stomacului („stomac leneș"), vomă (gravide, rău de mare, rău de înălțime), balonări, aerofogie, dischinezie biliară, litiază biliară, afecțiuni renale, litiază renală, astenie fizică și psihică.

✦ **Cicoarea** are efect coleretic - colagog, stimulând secreția și eliminarea bilei, pe care o fluidifică, ușor laxativ, depurativ, favorizează funcția glicogenetică a ficatului, calmând setea caracteristică a diabeticilor. Se recomandă în dischinezie biliară, colecistopatie, anorexie, constipație, furunculoză, acnee, diabet.

✦ **Traista-ciobanului** reglează fluxul menstrual, reglează tensiunea arterială, are efect antihemoragic și antidiareic, uterotonic. Se recomandă în afecțiuni uterine, dismenoree, hemoragii, hipertensiune, ateroscleroză, diaree.

✦ **Chimenul** este carminativ, calmează colicile intestinale, stimulează funcția gastrică, este diuretic, fluidifică secrețiile bronșice, are efect vermifug. Se recomandă în aerofagie, balonări, colici (îndeosebi la copii), tulburări dispeptice, anorexie, afecțiuni renale, bronșite, reglarea ciclului menstrual, amenoree, stimularea lactației la femeile care alăptează, parazitoze intestinale.

▲ pentru **combaterea crampelor musculare** (cârceilor), consumați miere de albine, la fiecare masă (câte 2 linguriță).

▲ **frunzele de mesteacăn** și **mătasea de porumb** sunt două plante medicinale care au proprietatea de a scădea nivelul sanguin al acidului uric și al colesterolului.

▲ **busuiocul** în amestec cu **menta și roinița** se recomandă în sindromul dispeptic. Au efect antiseptic, bacteriostatic și carminativ. Combat colicile intestinale.

▲ **infuzia de salvie** se recomandă în inflamația acută sau cronică, superficială sau profundă a limbii (glosită). Se recomandă sub formă de gargară de mai multe ori pe zi.

▲ în **candidoza bucală** se recomandă următoarea rețetă:

Nystatin, unguent - un sfert de tub
Miere cu lăptișor 2% - 5 g
Ulei de măsline 5 g

Toate componentele se amestecă și se aplică astfel: locul bolnav se curăță cu apă oxigenată, se usucă și apoi se picură soluția, cu pipeta, până la formarea unei pelicule uniforme. Se repetă la fiecare 2-3 zile, până la vindecare.

Remedii naturiste

▲ în **faringita cronică** se recomandă mierea de albine cristalizată (zaharisită),

care trebuie ținută mai mult în gură, până se dizolvă. Doza zilnică este de 20-50 g pentru copii și 120 g pentru adulți, împărțită în șase porții. Cura trebuie urmată 2-3 săptămâni.

▲ pentru a preveni **litiaza renală** trebuie combătut obiceiul de a bea lichide puține, abuzul de alimentație unilaterală, alcătuită din carne, orez, pâine, prăjituri, ouă, grăsimi care sunt excesiv de acidifiante și predispun la formarea calculilor. Trebuie combătută și alimentația predominant vegetariană. E bine să se consume cel puțin 1500 ml lichide pe zi. Pierderea exagerată de lichide (prin transpirație abundentă, diaree, vărsături), trebuie neapărat compensată printr-un aport corespunzător de lichide. Sunt recomandate ceaiuri preparate din cozi de cireșe, coada-șoricelului, măceșe, frunze de urzică etc. Apele minerale cloruratosodice-magneziene exercită o acțiune de dezinfecție intestinală și renală în litiaza oxalică cu colibaciloză, cum sunt apele din Herculane și Căciulata. Apele îmbuteliate la Căciulata, Borsec, Tușnad, se recomandă în cure de 30 de zile, în cantități de până la 1-1,5 litri pe zi.

Medicul vă răspunde!

D.M., 63 ani, Arad. Cordul pulmonar cronic este consecința unor boli care îngreunează circulația sângelui prin plămâni. Inima dreaptă trebuie să lucreze din ce în ce mai greu, până ce obosește și intră în stadiul de cord pulmonar cronic. Boala se poate acutiza (agrava) atunci când se suprapune o infecție bronșică. În aceste condiții, respirația devine din ce în ce mai greoaie, bolnavul tușește frecvent, cu o expectorație gălbuie, se simte tot mai obosit, fața tinde să se coloreze spre vinețiu, apar edemele, ficatul se mărește și devine dureros. Cordul pulmonar cronic este mai frecvent la fumători și la bronșiticii cronici. Ca să nu se ajungă la această complicație trebuie tratate sau corectate toate afecțiuniile care pot conduce la ea: emfizemul pulmonar, bronșita cronică, TBC-ul pulmonar, supurațiile pulmonare, astmul bronșic, deformațiile toracice, silicoza, obezitatea. Trebuie să se oprească fumatul, să se evite răcelile și ingestia de apă rece după efort. Gimnastica medicală este un mijloc care poate îmbunătăți funcția respiratorie a plămânilor. Se pot consuma, în mod constant, ceaiuri călduțe, preparate din: troscot, pătlagină, teci de fasole, fenicul, scai-vânăt, coada-șoricelului etc.

N. C., 36 ani, Arad. Pitiriazisul versicolor este o dermatomicoză (afecțiune a pielii produsă de ciuperci) ce apare mai ales la persoanele care transpiră mai mult. Apare ca niște plăci de diferite culori, acoperite de scuame fine. Localizarea lor de predilecție este jumătatea superioară a trunchiului. Lipsită în general de mâncărime, boala este supărătoare din punct de vedere estetic, mai ales după expunerea la soare, când pe locurile bolnave în care ciupercile au format un fel de ecran izolator, rămân pete albe nepigmentate. Tratamentul este de lungă durată și trebuie prescris de medic, fiind necesar controlul medical.

Plantă care previne îmbătrînirea

În curînd nu se va mai recurge la chirurgia estetică pentru a îndepărta efectele vîrstei, deoarece s-a decoperit o plantă în Scoția, al cărei ulei are același efect ca și un lifting, informează scotlandonsunday.com.

Planta se numește Echium Vulgaris și este originară din sudul Europei, unde este considerată o buruiană. Totuși, uleiul extras din semințele acestei plante conține un ingredient unic care poate reduce ridurile cu pînă la 30%.

Uleiul de echium pare o altenativă mai sănătoasă la Botox, al cărui tratament constă în injectarea unei toxine care paralizează mușchii feței și întinde ridurile. Elaine Bruce, cercetătoare de la Scottish Agricultural College afirmă că uleiul acestei plante este folosit în scopuri medicinale pentru tratarea problemelor pielii și arsurilor.

Dee Atkinson, specialist în plante și director al unui centru de medicină naturistă din Edinburgh, a spus: "Sîntem conștienți, de mai multă vreme, de calitățile terapeutice ale acestei plante, dar nu eram la curent cu faptul că netezește și ridurile".

Cercetătorii au descoperit cum se răspândește cancerul

Modul în care cancerul se răspîndește în organism a devenit mai clar datorită studiilor efectuate de cercetătorii britanici, publicate în Nature Cell Biology.

Oamenii de știință au descoperit că molecula unei proteine-cheie, numită Src, ajută la slăbirea structurii țesuturilor din jurul unei tumori, ceea ce permite celulelor de cancer să se răspîndească în tot corpul. Această descoperire, făcută la Beatson Institute din Glasgow, ar putea conduce la crearea unor noi medicamente, care să oprească acțiunea proteinei Src și să prevină răspîndirea cancerului.

Celulele țesuturilor sănătoase sînt unite între ele prin molecule care acționează ca o schelărie. Cînd cancerul începe să se răspîndească, "schelăria" se prăbușește și țesuturile devin slăbite și dezorganizate. Src joacă un rol important în acest proces, deoarece este vitală pentru menținerea flexibilității țesuturilor sănătoase și asigurarea spațiului pentru dezvoltarea ulterioară. Se pare însă că în caz de cancer proteina devine prea activă și începe să intervină în structura normală a unui țesut.

Profesorul Frame și colegii săi au descoperit că Src trimite instrucțiuni pentru îndepărtarea moleculei de E-caderină de la suprafața celulelor, component vital al "schelăriei" care le ține unite. E-caderina colaborează cu alte molecule, numite integrine, pentru a forma țesuturi cu o structură mult mai puțin rezistentă, care ajută la răspîndirea celulelor de cancer. "Dacă am putea izola celulele canceroase numai în tumora de origine, acest lucru ar mări șansele de succes ale chirurgiei și ar reduce riscurile de apariție a bolii în alte părți ale corpului", a spus Prof. Frame.

Dacă este detectat la timp, cancerul poate fi tratat, deoarece cea mai mare parte a celulelor canceroase se află în tumoră, de unde pot fi îndepărtate chirurgical. Dar, în timp, celulele se îndepărtează de tumoră, pătrund în sistemul circulator și sangvin, care le transportă în restul corpului. O dată cancerul răspîndit, șansele ca tratamentul să reușească sînt mult mai mici.

PROCTOLINE
centrul medical proctologic
PROCTOLINE
oferă posibilitatea tratării de:
hemoroizi
fisuri anale
Nu este necesară spitalizarea, viața personală și activitatea profesională nefiind afectate. Tratamentul nu necesită pregătire preoperatorie (clismă etc.). Beneficiați de un tratament modern practicat cu succes în țările occidentale.
FĂRĂ OPERAȚII!
Responsabilitatea deplină a rezultatelor
TIMIȘOARA 056 221.219
BUCUREȘTI 021 311.19.69 BAIA MARE 0262 212.622
BRAȘOV 0268 333.985 IAȘI 0232 261.818

Mirosul, familia și sentimentele

Oamenii au capacitatea de a identifica mirosurile rudelor apropiate, dar aceste mirosuri nu le plac.

O echipă condusă de Tiffany Czilli din Detroit (Wayne State University) a făcut un experiment cam ciudat pe 25 de familii cu cel puțin doi copii cu vîrste cuprinse între 6 și 15 ani, relatează revista britanică "New Scientist", în numărul de sîmbătă.

Subiecții au dormit trei nopți consecutiv cu aceleași haine, pentru ca acestea să se impregneze cu mirosul lor natural și în acest timp nu s-au spălat decît cu săpunuri fără parfum. Apoi li s-a cerut să miroasă două articole de îmbrăcăminte, unul purtat de un membru al familiei, altul de cineva străin.

Părinții au recunoscut hainele purtate de copiii lor, fără să poată preciza care dintre ei le-au purtat. Toți copiii au recunoscut mirosul taților lor, dar numai copiii care fuseseră alăptați natural și cei cu vîrsta între 9 și 15 ani au putut să îl recunoască pe al mamei.

Întrebați despre mirosurile care le-au plăcut, subiecții au răspuns că preferă mirosurile străine de familiile lor. Mamelor nu le-a plăcut mirosul copiilor lor, iar copiii au detestat mirosul taților. Frații și surorile nu își suportă mirosurile, spre deosebire de frați de același sex. Cercetătoarea a tras concluzia că această aversiune pentru mirosul rudelor apropiate "ar putea fi un mecanism de prevenire a incestului". Aversiunea față de mirosul tatălui ar putea reflecta aspirația copiilor spre independență.

Un cercetător de la Universitatea Utah afirmă însă că "a aprecia mirosul cuiva nu înseamnă neapărat că vrei să te culci cu el". El mai arată că rezultatele studiului, care nu a făcut decît să interogheze oameni, nu sînt foarte credibile.

În plus, concluziile acestui studiu contrazic un altul, din februarie 2002, care demonstra că femeile sînt atrase de mirosul bărbaților apropiați din punct de vedere genetic de tații lor.

Pagină realizată de dr. MARIA FILIMON

De la un stadion la altul

BIS

● De câțiva ani buni, handbalul arădean nu are cu ce să iasă în evidență. Două echipe ce-și duc soarta în Divizia A, Sabina U.V.V.G. și H.C. Arad, dar ultima dintre ele speră să aducă la Sala Sporturilor aerul Ligii Naționale. Și atunci să nu-ți vină să spui: **am vrea reeditarea meciului Deva - Rapid!** Având sala suspendată, Reminul a cerut să dispute la Arad partida. Și, parcă a jucat acasă. Pe lângă cele câteva sute de susținători pe care i-a avut, și arădenii, în marea lor majoritate, au susținut fetele în „galben-negru". ● La meci a fost prezent și Cornel Oțelea, antrenorul lotului de senioare, care a refuzat vreun dialog cu presa din provincie. Nu ne așteptam. ● Încă de pe la ora 9, și-au făcut apariția și televiziunile. TVR și Prima, ultima transmițând confruntarea în direct. ● Să revenim la ale noastre. Fetele de la Sabina au reușit un egal, dar puteau la fel de bine să piardă. H. C. Arad, după un început slab de meci și-a revenit, victoria fiind meritată. Dar mai e mult de lucru. În cazul în care ținteșți promovarea. Și cum ei o fac... ● Prin ieșirile nervoase pe care le-a avut antrenorul Reșiței, Lucian Vasilache, cândva jucător al Aradului, nu a putut decât să amuze și să tragă un semnal de alarmă cu privire la pedagogia unor tehnicieni. ● O remarcă pe care a putut să o tragă fiecare om prezent la meciuri: diferență enormă între cele două divizii.

ADELA CIOLOCOI

AMBIȚII, LA INEU

Fotbalul - spectacol propus de jucătorii Tricotajelor din Ineu în confruntarea cu Victoria Carei - merita, cu siguranță, o asistență mai numeroasă. Chiar și antrenorul Sorin Cigan spunea după meci că se aștepta la un alt număr de spectatori (de abia au fost 200), dar tot el știa că doar un parcurs bun al elevilor săi va umple din nou tribunele din Ineu. Tot „principalul" gazdelor a ținut să facă o paralelă între jocul de sâmbătă și cel din prima etapă de la Dej, când ocaziile au fost aceleași, dar mingea a refuzat să intre în plasă. După dezinvoltura afișată de Georgiu et. comp la al doilea meci al campionatului tindem să ne încredem în spusele lui Cigan care, în această săptămână, nu-și dorește nici mai mult nici mai puțin de două victorii împotriva unor adversari ca Telecomul (în Cupa României) și Minerul Sărmășag (lider provizoriu din C8). Tocmai de aceea și-a avertizat elevii, care se „luptau" cu binemeritata bere rece servită ca de obicei la „Mookie", că ar fi bine să o lase mai moale pentru că: **„săptămâna asta avem treabă".** Din postura de căpitan, portarul Irimia a sunat numai-decât adunarea, analizele prelungite de după meciuri pierzându-și actualitatea la Ineu, de la „debarcarea" lui Sandu Gaica.

C. MNERIE

DANCIU ȘI ȚIGĂNUȘUL

▼ La 15.000 biletul, plus un program de meci gratuit, s-a adunat ceva lume pe stadionul Telecom. Mulți au dat întâi pe la UTA, dar văzând prețul biletului „piperat" au preferat derby-ul din Micălaca. ▼ Din păcate, acesta a fost onorat doar de oaspeți, „telefoniștii" dezamăgind la toate capitolele. Mai puțin Szillyer, un jucător pentru care ar trebui să aibă ochi și Ionuț Popa. Dacă nu se „șifonează" să arunce o privire spre eșalonul trei, unde sunt jucători cu mult peste ce are UTA în ogradă. Fără supărare. ▼ Jiul a fost însoțită de o micuță, dar inimoasă galerie, care a sfârșit prin a scanda: „Nu vă supărați pe noi, că suntem mai buni ca voi." Adevărat.▼ În min. 23, Toma i-a pus pe un contraatac pe oaspeți, motiv pentru care a fost schimbat cu Szellelky. Neinspirată înlocuire, deoarece Feri, din prea multă determinare, s-a ales cu o eliminare. ▼ La o „chiflă" a lui Marius Grad, unii spectatori l-au apostrofat, cerând schimbarea. Reacția antrenorului-jucător n-a fost una academică: „Sugi...". Nervi-nervi, dar nici chiar așa. ▼ Înainte de meci, președintele oaspeților a fost interpelat de un țigănuș în fața stadionului. Fostul arbitru petroșenean i-a dat ceva mărunțiș, dar nu înainte de a-l pune să „cobească" pe țigănuș: Telecom-Jiul 1-3. Și până la urmă așa a fost. Păcat că după meci țigănușul nu și-a mai făcut apariția. Ar fi luat o „primă" frumoasă.

DANIEL SCRIDON

Glasul specialiștilor

Marius Grad (antrenor F. C. Telecom): „Îmi asum toată responsabilitatea pentru acest eșec. Am greșit că am jucat miercuri cu UTA. Am avut încredere în doi jucători, care mi-au spus că pot, dar ei nu erau refăcuți complet. Am arătat ca o echipă adunată din cartier".

Daniel Gherasim (antrenor Jiul Petroșani): „Am venit aici să câștigăm, chiar dacă nu ne cunoșteam adversarul. M-a pus pe gânduri acel 6-2 obținut în deplasare de Telecom. Felicit gazdele pentru fair-play și le urez baftă în continuare. Locul lui Jiul nu este în Divizia C, deoarece la Petroșani avem condiții de Divizia A. E mai bine așa, că ne facem echipă și promovăm pe propriile puteri, decât să fi cumpărat un loc în B."

Ioan Danciu (președinte Jiul): „N-a fost ușor pentru noi să o luăm din Divizia C. Vom trage la promovare. Mă bucur că mi s-a mai confirmat o dată în plus, că Aradul nu e Abrudul sau alte coclauri. Aici se poate juca fotbal. În ce-l privește pe Ionuț Popa, acesta a condiționat venirea la Petroșani de cumpărarea unui loc de B, care ne-ar fi costat vreo 10 miliarde. Mă felicit că n-am acceptat această idee, pentru că Jiul nu poate să nu promoveze. Și cu mai puțini bani."

D. SCRIDON

O să plângeți după spectatori!

Dacă la un nenorocit de meci amical, fie el și internațional, pui 50.000 lei intrarea, cât va fi biletul cu Steaua ori „U" Craiova? Pardon, biletul a costat „doar" 40.000 lei, diferența fiind programul de meci. Unul „subțire" rău, dar obligatoriu.

Domnilor din conducerea UTA-ei, o să ajungeți să plângeți după spectatori, pe care îi îndepărtați cu astfel de costuri la bilete. Că pe om îl păcălești de două-trei ori, dar nu la infinit.

Iar la ce joacă FC UTA, să ne ierte Dumnezeu, ar trebui să le dați dvs. bani oamenilor că mai vin la stadion. Nu să-i jecmăniți!

D. S.

VA FI REZOLVAT BOTIȘ?

Am prins de veste că FC UTA ar putea găsi „cheia" legitimării lui Sorin Botiș, chiar înainea meciului cu Sportul. Să nu cumva să credeți că „soluția" a venit dinspre birourile de pe Vlaicu. Nici pomeneală.

Ideea îi aparține unui om care stă în umbră, specialist în regulamente și „portițele" acestora, care - se pare - a găsit „chichița" necesară legitimării lui Botiș.

Rămâne de văzut, dacă E. Gherghel - președintele executiv - va ști cum să pună problema la Federație, după „instruirea" primită de la omul-specialist.

D. S.

C. M. de baschet masculin

IUGOSLAVIA - A CINCEA OARĂ CAMPIOANĂ!

La Indianapolis s-au încheiat partidele de clasament din cadrul Campionatului Mondial de baschet masculin. Conform așteptărilor, Iugoslavia a dispus în finală de Argentina scor 84-77, după prelungiri. La finalul timpului regulamentar, scorul era egal, 75-75, după ce la pauză selecționata iugoslavă era în avantaj, 41-39. După victoriile din 1970, 1978, 1990 și 1998, Iugoslavia câștigă pentru a cincea oară titlul suprem.

Medalia de bronz a revenit Germaniei, care a dispus cu 117-94 de naționala Noii Zeelande.

În alte meciuri de clasament, am consemnat rezultatele:

Locul V-VI: Spania - SUA 81-75

Locul VII-VIII: Porto Rico - Brazilia 91-84

Locul IX-X: Turcia - Rusia 91-86

Locul XI-XII: Angola - China 96-84.

D. S.

Tenis

START ÎN OPENUL ROMÂNIEI

Pe tabloul principal al turneului ATP Open România, care a debutat ieri, la București, găsim cinci tenismani români. Cel mai valoros, Andrei Pavel, care a fost desemnat cap de serie numărul 1, în cadrul acestui turneu - cel mai mare din Europa de Est - dotat cu premii în valoare de 381.000 de dolari.

Ponderea jucătorilor de pe „tablou" sunt spanioli (11), urmați de francezi (4), argentinieni și belgieni (câte 2).

Pe 14 septembrie va avea loc marele meci de dublu Ilie Năstase / Ion Țiriac - Stan Smith / Tom Gorman (ora 20,00), contând ca o reeditare a finalei Cupei Davis.

Primele rezultate

M. Kratochvil-J. Lisnard 6-4; 7-6; D. Sanchez-C. Pioline 3-6; 6-1; 6-2; Di Pasquale-N. Coutelot 6-2; 6-1; F. Squillari-A. Vinciguerra 6-3; 6-1.

Din București, ANELA FREER

FOARTE PE SCURT

■ Profitând de întreruperea campionatului Diviziei A, unele echipe au disputat meciuri amicale internaționale. Dacă FC Național a trecut cu 2-1 de Besiktas-ul lui Lucescu, Rapid cu 1-0, de Ankaragucu. O altă bucureșteană, FC Dinamo, a fost umilită, scor 1-5, în deplasarea de la Alaves.

■ Campioană a României, fără înfrângere, formația Fibrex Săvinești s-a calificat, în premieră, în grupele Ligii Campionilor la handbal masculin, după ce a dispus cu 41-20 și 34-17, de bulgarii de la Lokomotiv Varna. La feminin, Oltchim e virtual calificată, după ce a trecut în prima manșă de bosniacele de la Zrinski Monstar, scor 53-17. În schimb, în Cupa EHF la handbal masculin, Dinamo s-a făcut de râs la Chișinău, pierzând, cu 24-26, în fața echipei C.S. Baracuda. Dar returul e la... Buzău.

■ În timp ce celebra atletă germană, Heike Drechsler, a renunțat la seviciile antrenorului Dan Vlădescu, pentru că „n-am fost bine antrenată", la „mondialele" militare, Elena Iagăr, a câștigat proba de 1.500 m, dar România s-a clasat abia pe locul 7 din cele 32 de țări participante.

■ Într-un meci test, naționala de rugby a României a pierdut, în deplasare, scor 6-39, în fața reprezentativei Irlandei.

■ Excelentă performanța pugilistului Adrian Diaconu, care a obținut cea de-a opta victorie ca profesionist, după ce l-a învins, la puncte, pe americanul Kenny Bowman în cadrul unei gale desfășurate la Montreal.

■ În cadrul turneului US Open din acest an, Serena Williams nu a pierdut nici măcar un set în cele șapte partide. La cei 21 de ani ai săi, Serena a devenit a cincea jucătoare din istoria tenisului ce reușește să câștige într-un an turneele Roland Garros, Wimbledon și US Open, după Șteffi Graf, Martina Navratilova, Billie Jean King și Helen Wis. În finală, Serena a dispus scor 6-4, 6-3, de sora sa, Venus. La masculin, favoritul nr. 17, Pete Sampras a dispus în finală, scor 6-3, 6-4, 5-7, 6-4, de compatriotul său, André Agassi, cap de serie numărul 6. În vârstă de 31 ani, Sampras are în palmares cinci titluri US Open și 14 turnee de Grand Slam.

■ Bodyguarzii lui Vizer s-au oficat rău de tot că Bihorul n-a fost în stare să câștige confruntarea de pe teren propriu, cu Apullum Alba Iulia. Și ce s-au gândit ei, n-ar strica să-i aplice o corecție arbitrului brașovean Robert Dumitru, în așa fel încât acesta a părăsit terenul din Oradea cu mașina ambulanței. Așteptăm (și) măsurile, dacă nu cumva federalii se vor speria de pachetul de mușchi al bătăușilor lui Vizer...

DANIEL SCRIDON

CAMPIONATUL JUDEȚEAN „ONOARE"

Fără drept de apel

VICTORIA FELNAC - MUREȘUL USUSĂU 5-1 (2-1)

Teren „VI-FE". Timp frumos. Gazon tare. Peste 100 de spectatori. Au marcat pentru gazde Dragomir min. 3 și min. 21, Felnacichi min. 61 și min. 73 (penalty), P. Rad min. 88, iar pentru oaspeți I. Buga min. 39.

Formații - Victoria Felnac: Mitrov - Popa, Bogdan, P. Rad, Ciuban, Dragomir (min. 67 - Agrișan), Nemțov, V. Rad, Dăscălescu (min. 73 - Grill), Lingurar, Felnacichi (min. 81 - Sălăgean). **Antrenor:** Igreț Ștefan. **Mureșul Ususău:** Popa, (min. 66 - Papadia), Trif, Lăcătuș, Deffert (min. 71 - Ic. Buga), D. Buga, Doboș, Păuna, Văscuț, Marton, I. Buga, Brâncău (min. 8 - St. Marton, min. 52 - D. Stoinescu). **Antrenor:** Dumitru Stoinescu.

A arbitrat bine: Arsa Emil (centru), ajutat de asistenții Vidac Mile și Covaci Călin. **Observator A.J.F.:** Romulus Babău.

După ce în returul campionatului trecut se zbătea să se salveze de la retrogradare, Victoria Felnac (VI-FE) s-a instalat în acest sezon în fruntea Campionatului județean „Onoare", seria A. Victoria cu 5-1 în fața ocupantei locului doi până în etapa trecută, ne scutește de orice fel de comentarii. Practic, VI-FE a fost la toate capitolele cu cel puțin o clasă deasupra adversarului din Ususău. Numai ratările monumentale ale lui Felnacichi au făcut ca scorul final să fie de doar 5-1 pentru gazde. Omul meciului a fost Paul Rad, de la VI-FE, votat în unanimitate de către microbiști și echipă. Nu încheiem înainte de a-i evidenția însă pe toți jucătorii echipei gazdă, pe antrenori, oficiali și nu în ultimul rând pe spectatori. Aceleași cuvinte de laudă și pentru oaspeți, care și-au apărat cu dârzenie șansa, având o prestație pe măsura așteptărilor unui adevărat derby.

NICOLAE OPREAN

Seria A

Rezultatele etapei a IV-a: Unirea Șeitin-Partizan Satu Mare 1-0; Mureșana Mândruloc-Stăruința Dorobanți 2-0; Foresta Sânpetru German-Voința Mailat 1-1: Voința Zimandul Nou-Progresul Pecica 5-1; Viitorul Săvârșin-Podgoria Ghioroc 2-1 (meci întrerupt în minutul 43); Victoria Felnac-Mureșul Ususău 5-1; Glogovăț '99-Victoria Zăbrani 2-0; Inter Zimand Cuz-Păulișana Păuliș 3-2.

Clasament

1. Felnac	4	3	1	0	15-3	10 (+4)
2. Glogovăț '99	4	3	0	1	12-12	9 (0)
3. Mailat	4	2	1	1	8-4	7 (+1)
4. Zimandul Nou	4	2	1	1	11-8	7 (+1)
5. Ususău	4	2	1	1	12-10	7 (+1)
6. P. Pecica	4	2	1	1	8-7	7 (+1)
7. Șeitin	4	2	1	1	6-5	7 (+1)
8. Dorobanți	4	2	1	1	7-7	7 (+1)
9. Satu Mare	4	2	0	2	11-5	6 (0)
10. Zimand Cuz	4	1	1	2	7-12	4 (-2)
11. Sp. German	4	1	1	2	5-11	4 (-2)
12. Ghioroc	3	1	0	2	6-6	3 (-3)
13. Săvârșin	3	1	0	2	8-9	3 (0)
14. Zăbrani	4	1	0	3	7-11	3 (-3)
15. Mândruloc	4	1	0	3	5-9	3 (-3)
16. Păuliș	4	0	1	3	3-12	1 (-2)

Etapa următoare (duminică, 15 septembrie 2002): Ususău-Glogovăț, Ghioroc-Felnac, Pecica-Săvârșin, Mailat-Zimandul Nou, Dorobanți-Sp. German, Satu Mare-Mândruloc, Păuliș-Șeitin, Zăbrani-Zimand Cuz.

Seria B

Rezultatele etapei a IV-a: F. C. Național Sintea Mare-Recolta Apateu 3-0; Viitorul Șepreuș-Chicioara Dud 1-5; Progresul Nădab-Victoria Lunca Teuz 3-3; Codru Hășmaș-Voința Agrișul Mare 1-4; Dacia Beliu-Crișul Alb Buteni 4-1; Cetate Dezna-Crișul Alb Șicula 1-1; Flacăra Țipari-V. Satu Nou 1-1; Șoimii Șimand-Gloria Cermei 3-0 (f. j.).

Clasament

1. Dud	4	4	0	0	16-4	12 (+6)
2. Agrișul M.	4	3	0	1	11-4	9 (+3)
3. Beliu	4	3	0	1	8-2	9 (+3)
4. Șimand	4	2	1	1	9-4	7 (+1)
5. Șicula	4	2	1	1	7-4	7 (+1)
6. Buteni	4	2	0	2	12-11	6 (0)
7. Satu Nou	4	2	0	2	6-7	6 (0)
8. Sintea Mare	4	2	0	2	7-10	6 (0)
9. Apateu	4	2	0	2	6-10	6 (0)
10. Lunca Teuz	4	1	2	1	8-8	5 (-1)
11. Țipari	4	1	1	2	5-5	4 (-5)
12. Dezna	4	1	1	2	2-5	4 (-2)
13. Nădab	4	1	1	2	8-12	4 (-2)
14. Șepreuș	4	1	0	3	7-13	3 (-3)
15. Hășmaș	4	1	0	3	5-13	3 (-3)
16. Cermei	4	0	1	3	4-10	1 (-2)

Etapa viitoare (duminică, 15 septembrie 2002): Șicula-Țipari, Buteni-Dezna, Agrișul Mare-Beliu, Lunca Teuz-Hășmaș, Dud-Nădab, Apateu-Șepreuș, Cermei-Sintea Mare, Satu Nou-Șimand.

Câștigător al titlului european „Mașina Anului" în 2002.

PEUGEOT 307.
ÎNCREDERE LA CAPACITATE MAXIMĂ

Și la un preț începând de la 10.189* EURO.
Leasing 3 ani: • 194* EURO/lună
• 3.057* EURO avans
• 2.038* EURO valoare reziduală

307 PEUGEOT

AUTO SML - CONCESIONAR PEUGEOT, Calea Timișorii nr. 212, Arad, tel: 0257/278.738

* plus TVA

(2734016)

Ai acces la succes!

Vrei să înțelegi cum funcționează o asigurare de viață sau un plan de economii?
Ești interesat să lucrezi în domeniul asigurărilor, dar nu știi cum și de unde să începi?
Ești activ, convingător, spontan, plin de inițiativă?
Avem pentru tine o veste bună:

AVIVA, liderul pieței de asigurări din Marea Britanie și a 7-a companie de asigurări din lume, te invită la un seminar care îți va răspunde la toate întrebările legate de domeniul asigurărilor.

Ar putea fi chiar un nou început pentru cariera ta! Vino neapărat!

Seminarul va avea loc în Arad pe 11 septembrie, la ora 18[00],
la Hotel Continental din Bd. Revoluției nr.79.

(2734090)

MEFIN SINAIA

ERLAND
SERVICE AUTORIZAT

RAR

SERVICE SPECIALIZAT REPARAȚII POMPE DE INJECȚIE BOSCH

APARATURĂ PERFORMANTĂ, CALITATE MAXIMĂ, PRETURI MINIME.

- REPARAȚII POMPE DE INJECȚIE **ELECTRONICE** ȘI MECANICE.
- REPARAȚII INJECTOARE.
- PIESE INJECȚIE DIESEL DIN STOC SI LA COMANDĂ; MEFIN, **BOSCH**, LUCAS
- CAPETE HIDRAULICE PT. AUDI, FIAT, IVECO, FORD, OPEL, MAN, ETC. PREȚ **150 $**
- ELEMENȚI POMPĂ INJECȚIE: MERCEDES 200, 220, 240, 300, MAN, ETC. PREȚ **10 - 20 $**
- POMPE INJECȚIE DIESEL.

SUPER OFERTĂ

- REPARAȚIE CAPITALĂ POMPE INJECȚIE ROTATIVE (SAVIEN, ARO, U 445): MANOPERĂ **GRATUIT** ÎN CAZUL ÎN CARE PIESELE SUNT CUMPĂRATE DE LA ERLAND.
- REPARAȚII INJECTOARE: MANOPERĂ **GRATUIT** ÎN CAZUL ÎN CARE PIESELE SUNT CUMPĂRATE DE LA ERLAND.

ERLAND VĂ OFERĂ PIESE INJECȚIE LA CELE MAI MICI PREȚURI. CONVINGEȚI-VĂ!

ATENȚIE AGRICULTORI!

MARI REDUCERI DE PREȚURI

	PREȚ VECHI	PREȚ NOU
• REPARAȚIE CAPITALĂ POMPĂ INJECȚIE U 650	2.200.000	1.799.000 - 1.999.000
• REPARAȚIE CAPITALĂ POMPĂ INJECȚIE RABA	3.400.000	2.999.000 - 3.099.000

(C.A.)

PREȚURILE NU CONȚIN TVA.

SERVICE ERLAND
ARAD, Grădişte, str. I. B. Deleanu, nr.12.
Tel/fax 0257/276 968; 0744/552 174

MAGAZIN ERLAND
ARAD, Grădişte, str. Petru Rareş, nr.84.
Tel/fax 0257/276 951; 0744/681 199

SUNITA

STĂPÂNA MAGIEI ALBE

Ea rezolvă: *lecuiește beția, lecuiește impotența, epilepsia, aduce persoana iubită înapoi, împacă cupluri certate, dezleagă cununii.*

Pe această cale îi aduc mii de mulțumiri doamnei Sunita pentru că eram într-o situație disperată și umblând la mai multe spitale nu mi-au vindecat copilul. Tot felul de diagnostice provizorii, fără succes. Am luat-o și pe la biserici, la mai mult. Am ajuns și la biserica din Tăgădău iar preotul de acolo m-a trimis la doamna Sunita. Ea mi-a descântat copilul și i-a făcut niște ceaiuri din buruieni; și bucuria și fericirea a reapărut în casa noastră.

Ea stăpânește tainele Magiei Albe cea mai puternică vizionară și clarvăzătoare. Vizionează trecutul și prezentul omului.

Această doamnă rezolvă orice tip de farmece, face talismane de dragoste, de noroc, de spor și câștig în afaceri, are leacuri și buruieni aduse și culese numai de ea știute.

Apelați cu încredere Tel. 0744.241.862; 368624
Cartier Micălaca Zona 300, bloc 358, scara C, ap. 1.

(9378887)

S.C. INSTALAȚII PROMPT SERVICE S.R.L. CALEA TIMIȘORII NR. 39, ARADUL NOU

LANȚUL-SANEX

TEL. 0257-287.340, 0257-287.776, 0722.807.903

Vă oferă: Articole pentru: Instalații de apă, Gaz, Instalații sanitare, Electrice, Uz casnic și gospodăresc.

Servire promptă! PREȚURI MICI ORAR zilnic: 8 -18, sâmbătă: 8 - 13

(C.A.)

Colegiul Economic Arad

Piața George Enescu nr. 2

intenționează să achiziționeze

prin procedura „Cerere de ofertă"

următoarele produse:

- **carne bovină proaspătă - Cod CPSA 1511.11**
- **carne pasăre congelată - Cod CPSA 1512.12**
- **organe și măruntaie pasăre - Cod CPSA 1512.13**
- **pâine - Cod CPSA 1581.11**

Relații suplimentare și documentele pentru achiziție se pot procura de la sediul instituției începând cu data de 11.09.2002.

Depunerea ofertelor se va face la secretariatul instituției până la data de 27.09.2002 ora 09,00, iar deschiderea acestora se va face în data de 27.09.2002, ora 11,00.

(2734094)

Agenția Agrosem Arad

vinde pentru campania de toamnă următoarele semințe:	ORZ - soiurile: Precoce și Dana ORZOAICĂ: soiul: Laura GRÂU- soiurile: Partizanka, Alex, Arieșan, Dropia, Lovrin 34, Transilvania, Romulus, Turda 95, Novisad 7000 LUCERNĂ

Practicăm cele mai avantajoase prețuri.

Plata semințelor se face la ridicarea acestora prin: numerar, ordin de plată virat de bancă și filă CEC.

Semințele sunt subvenționate conform HG Nr. 755/18.07.2002, cumpărătorii vor prezenta adeverință de la Primăria de domiciliu de unde să rezulte că sunt deținători de pământ pe care-l cultivă în toamna anului 2002.

Informații suplimentare la sediul Agenției str. Dumbrava Roșie, Nr. 2-4 sau la telefoanele 275156 și 289063.

Programul de livrare este de luni până vineri între orele 8-16, iar sâmbăta între orele 8-13.

(2734074)

7 MAGAZINE ÎNTRUN SINGUR MAGAZIN

S.C. COMSIM S.R.L.

LG ROMANEL

PRODUSE ELECTRONICE
ELECTROCASNICE - ELECTRICE
UZ GOSPODĂRESC
CHIMICALE - MENAJ
TEHNICO - SANITARE
CASĂ DE SCHIMB VALUTAR
REPREZENTANȚĂ CONNEX

Vânzări în rate, fără avans.
Transport gratuit în municipiul Arad

B-dul Revoluției Nr. 83, Tel.: 0257/280 817

Orar zilnic 8 - 20 Sâmbăta 8 - 16

(C.A.)

FIABIL
ORIGINAL
ROBUST
DURABIL

DE CE NEW Ford MONDEO

- 3 ani **garanție fără limită de km**
- mașina anului 2001
- **fabricat în Germania 100%**
- **oferă unul din cele mai încăpătoare interioare de mașină din Europa**
- putere și confort
- **preț începând de la 15.550 EUR CIP**

S.C. AUTO TECHNIC S.R.L.
Singurul dealer Ford din Arad

C. Aurel Vlaicu nr. 121-125 telefon 348.894
program zilnic de la ora 9 - 17

ADUCEM PIESE la comandă originale Ford

vă oferă o gamă largă de

Autoturisme Autoutilitare Transport persoane

- Ford Mondeo TDCI începând de la **15.550 EUR** CIP
- Ford Focus începând de la **9.420 EUR** CIP
- Ford Fiesta începând de la **8.530 EUR** CIP
- Ford Transit începând de la **15.550 EUR** CIP

un sistem **nou** de rate cu dobândă 9% - fără giranți fără garanție imobiliară sau ipotecă

(2733903)

Firmă internațională în domeniul FINANȚĂRII ÎN RATE PENTRU IMOBILE caută

PARTENERI ÎNTREPRINZĂTORI

în vederea vînzării exclusive a ofertei

Grup internațional de firme, ce desfășoară o activitate de succes de mai bine de 5 ani pe piața românească, și care pînă în prezent a finanțat cumpărarea în rate a mai multor mii de autoturisme, bazîndu-se pe experiența acumulată și avînd în vedere nevoia accentuată pentru cumpărarea de imobile de pe piața românească, și-a extins aria de activitate și pe piața imobiliară.

Scopul nostru este ca, prin posibilitatea de a cumpăra în rate, să oferim o soluție tuturor acelor persoane, care doresc să-și îmbunătățească situația spațiului locativ prin cumpărare, construire sau modernizare de locuință.

Oferim posibilitatea de colaborare acelor întreprinzători cu experiență în domeniul vînzărilor, care doresc să devină membri unei rețele de vînzare în expansiune permanentă și de succes.

Asigurăm:

- Colaborarea cu un grup internațional de firme
- O nouă posibiliate de finanțare în rate pentru imobile, deosebit de competitivă
- Exclusivitate pentru vînzare în zona respectivă
- Venit deosebit în funcție de rezultate
- Cursuri profesionale și de dezvoltare a personalității de înalt nivel
- Siguranța investiției

Cerem:

- cunoașterea pieței locale și o bună poziționare pe piață
- capacități de conducere și organizatorice
- personalitate dinamică, perseverentă, orientată spre succes
- bune capacități de comunicare
- fire întreprinzătoare, experiență

Avantaje:

- Experiență în conducerea departamentului de vînzări și în domeniul organizatoric
- Sistem cuprinzător de relații personale și de afaceri

Depunerea candidaturii și informații suplimentare:
pînă în data de 16.09.2002 la telefon:
0264-406.587 sau 197.615 sau 194.605.
Persoana de contact: Gabriela Hîrlea și Elekes Levente.

(2734088)

S.C. EXPERT S.A. ARAD

În calitate de lichidator al S.C. ALFAR S.A. Arad,

anunță vânzarea, în conformitate cu prevederile Legii 64/1995 republicată, prin LICITAȚIE PUBLICĂ DESCHISĂ, cu strigare, a următorului activ:

Nr. crt.	Denumirea mijlocului fix	Preț lei (inclusiv TVA)
Activ 18	Surse, acumulări și rețele apă tehnologică	774.704.772

Activul este amplasae în Arad, Calea Zimandului nr. 3, putând fi vizitat zilnic între orele 9,00-14,00. Relații se pot obține la telefoanele 057 - 276.101 dl. Tanca Gheorghe și 092 - 343.784 ing. Moț Marius.

Licitația pentru activul din prezentul anunț va avea loc în data de 17.09.2002, ora 12.00,la sediul SC ALFAR S.A. Arad, Calea Zimandului nr. 3 ,termenul de înscriere la licitație fiind până la data de 16.09.2002, ora 15,00.

În cazul neadjudecării activului licitația va fi reluată săptămânal, după o publicitate prealabilă. (c.a.)

S.C. ANCOR CONFEX SRL ARAD

Angajăm confecționere la mașini liniare și triplok precum și tinere pentru calificare

Acordăm tichete de masă și călătorie

Telefon 256585, str. Artileriei 1 (Poarta II Aris)

(1585055)

Consiliul Local al Municipiului Arad
cu sediul în municipiul Arad, Bdul Revoluției nr. 75

ANUNȚĂ

Licitația publică din data de 11.09.2002 pentru vânzarea terenului în suprafață de 14.913 mp, Cartier Subcetate se amână până la o dată ce va fi comunicată în presa locală.

Documentele de licitație, cumpărate până în prezent, rămân valabile.

Primar,
Dipl. ing. Dorel Popa

(2734100)

Administratorul
S.C. „Astra Vagoane Călători" S.A. Arad

CONVOACĂ

Adunarea Generală a Acționarilor societății la data de 30.09.2002 pentru toți acționarii cuprinși în registrul acționarilor la data de 15.09.2002, Ordinea de zi a adunării fiind următoarea:

1. Numirea Administratorului.
2. Diverse

Adunarea va avea loc la sediul societății la ora 14,00. Informații privind problemele cuprinse în Ordinea de zi se pot afla la sediul societății începând cu data de 15.09.2002, sau la telefon 233651, int. 2250.

În situația neîntrunirii cvorumului necesar deliberăilor, adunarea se reconvocă pentru data de 02.10.2002, în același loc și la aceeași oră.

(1585054)

S.C. INSTAL IMPEX S.R.L.

VĂ OFERĂ

prin magazinele din:

Arad str. Andrei Saguna nr. 29, tel./fax: 211292, 213172

Toată gama de articole și echipamente pt. Instalații tehnico-sanitare, gaze și încălzire.

- Baterii Kludi, Mofem, Sanmix (garanție 5 ani)
- Căzi de duș și baie (Spania și Germania)
- Cabine duș Sanplast
- Rezervoare WC Laguna, Vision, Tornado, Geberit
- Centrale termice Junkers Bosch, Vaillant
- Radiatoare Purmo și Dunafer
- Țevi și fitinguri multistrat Metzerplas (Germania)

Produse de calitate la prețuri accesibile.

INVESTEȘTI O DATĂ ȘI BENEFICIEZI O VIAȚĂ-NTREAGĂ !

(c.a.)

Sunați la 285555!
Taxi Regal
Cel mai ieftin

☞ Tarif oraș 4490 lei/km

Apelați și câștigați

Angajăm șoferi pentru taximetrie

☞ Tarif afara orașului 9990 lei/km

Vă mulțumim pentru alegere (c.b.)

podele laminate

de la **159.000** lei/mp*

*cost TVA inclus

casa ta arată altfel !

PROGES

str. Dorobanți 55, telefon 0257/282.021; 0745.482.344

(2733651)

OFERTA PROMOȚIONALĂ!

EURO-CASSA S.R.L.

ÎMPRUMUTURI

de la 10-40 milioane - comision **14%** pe an
și de la 50-500 milioane - comision **6%** pe an
pentru imobile, mașini etc.

ORAR 9,00-17,00, B-dul Decebal nr. 2-4, cam. 211.
(S.C. PROIECT) Telefon: 284.390

(9397908)

MATRIMONIALE

CĂSĂTORII în GERMANIA pentru DOAMNE, DOMNIȘOARE serioase, drăguțe. Telefon 228319; 0723. 207. 324. (24343)

VÂNZĂRI APARTAMENTE O CAMERA

Vând apartament 1 cameră, decomandat, 48 mp, etaj 4, Micălaca 500, negociabil, 5.800 USD. Telefon 279718; 0744.542.931. (24245)

Vând garsonieră, zona Vlaicu. Telefon 0721.633.694. (23972)

Vând garsonieră zona Micălaca 700, etaj 2, 4.600 USD negociabil. Telefon 0723.038.590. (24199)

Vând garsonieră UTA, 41 mp, et. II, mobilată, preț fix 9.500 $. Telefon 283479 sau 0722.122.968. (24124)

Vând apartament 1 cameră, Legea 112, CF, B-dul Revoluției, ideal birou, cabinet, preț 15.000 Euro, negociabil. Telefon 0257-211805. (24292)

Vând garsonieră centru, decomandată, amenajată complet, et. 4/4, 9.500 USD, negociabil. Relații telefon 338114, până la ora 14.30; 0744.345.711. (24370)

Vând apartament 1 cameră, confort sporit, gresiat și zugrvit rcent, contorizat, zonă liniștită, Vlaicu X21, et. III, preț la vedere. Telefon 0722.403. 313. (3224598)

Vând garsonieră, confort I, zona Alfa. Telefon 258916, după ora 17. (24347)

VÂNZĂRI APARTAMENTE DOUĂ CAMERE

Vând apartament 2 camere, parter, str. Transilvaniei nr. 24, colț Andrei Șaguna. Telefon 228037; 0722.226.392. (23927)

Vând urgent contract RALLA, apartament 2 camere. Telefon 245351, 0721.350. 088. (3224568)

Vând apartament 2 camere, ne(mobilat), etaj 3/4, amenajat, contorizat, satelit. Telefon 0722.369.771. (23869)

Vând în Vlaicu, 2 camere, 11.000 USD și 3 camere, 12.000 USD. Telefon 253364; 0766.231.477. (24289)

Vând apartament două camere, decomandate, îmbunătățit, Podgoria. Telefon 274024; 230275; 0744.546.579. (24297)

Vând apartament 2 camere, et. II, zona Romanilor, balcon 7 m închis, complet mobilat cu mobilă aproape nouă, mașină de spălat nouă, frigider nou, televizor, telefon, boxă pivniță, preț 15.500 Euro. Telefon 0722.592.530. (24322)

Vând apartament 2 camere, ultracentral, Ecaterina Varga, 3/7, et. II, balcoane, 66mp, garaj mare, neamenajat, 17.800 $. Telefon 250966; 0722.344.621. (24315)

Vând apartament la casă 2 camere, central. Informații telefon 0722.591.826. (24341)

Vând apartament 2 camere, confort II, Vlaicu-Fortuna, toate îmbunătățirile, preț 7.000 $, negociabil, la vedere. Telefon 0744.248.996. (24344)

Vând apartament 2 camere, et. 4/4, Micălaca-Simfoniei, preț negociabil. Telefon 219197, 0722.641.745. (24367)

Vând apartament 2 camere, decomandat, zona Miorița. Informații telefon 265197. (3224600)

VÂNZĂRI APARTAMENTE TREI CAMERE

Vând apartament 3 camere, et. I, vizavi de Tribunal, bun pentru cabinete avocați, notari, etc. Telefon 256082.

Vând apartament 3 camere, Alfa, ultramobilat, excepțional. Telefon 0723.169.998. (23637)

Vând urgent apartament 3 camere Vlaicu. Telefon 0745. 634.885; 348437 - seara. (24211)

Vând urgent apartament 3 camere, zona Micălaca, Orizont, etaj I. Telefon 0744. 597.403; 562505, după ora. 18. (23914)

Vând apartament 3 camere, parter, contorizat, multiple îmbunătățiri, preț 13.000 $, negociabil. Telefon 277303; 0740.169.278. (23939)

Vând apartament 3 camere, decomandat, garaj, zona Vlaicu, bloc 8a. Telefon 240566; 0740.451.045. (23589)

Vând 3 camere, Micălaca, et. II, 2 băi, 1 balcon, 13.500 USD. Telefon 270856. (23846)

Ocazie! Vând apartament 3 camere, et. I, multiple îmbunătățiri, mobilat complet, cu garaj, Vlaicu, 12.000 Eu. Telefon 0744.763.117. (24079)

Vând apartament 3 camere ultracentral, etaj 4/4, acoperiș țiglă, decomandat, boxă, ofer tot confortul, preț negociabil. Telefon 0257 - 252066.

Vând apartament 3 camere, etaj II, Podgoria (Iuliu Maniu), preț 22.000 USD. Telefon 253428; 0722.606.527. (23985)

Vând apartament 3 camere, dependințe, 120 mp, grădină, bucătărie vară, garaj, baie (anexă). Telefon 210727. (24001)

Vând apartament 3 camere, decomandat, 70 mp, et. I, preț 5.900 Euro, Zădăreni. Telefon 0723.063.392. (24272)

Vând apartament 3 camere, et. I, zona Podgoria-Maiakovski, ocupabil, vizibil zilnic 11-16. telefon 234327. (24291)

VÂNZĂRI APARTAMENTE PATRU CAMERE

Vând apartament 4 camere, etaj I, zona UTA cu un garaj. Telefon 0722.591.489. (3224566)

Ocazie! Vând 4 camere, Micălaca, et. II, neîmbunătățit, 17.000 USD, garaj 1000 USD. Telefon 270856; 253364. (24289)

Vând 4 camere, asociație, ultracentral, garaj, îmbunătățiri, 48.000 USD, zonă deosebită. Telefon 270856; 0722.257.409. (24289)

VÂNZĂRI CASE

Vând vilă nouă, Vlaicu, preț la vedere. Telefon 0745.634. 885; 348437. (23460)

Vând casă central, subsol - parter (la cheie) + mansardă-nefinalizată, fără intrare auto, 2 familii în curte (dar totul separat), 25.000 $. Telefon 0723. 852.189, 250890, 214416. (24131)

Vând casă ultramodernă în Grădiște, P. Rareș (principală). Telefon 213353. (23968)

Vând vilă nefinisată, Grădiște, cu spațiu comercial, arhitectură deosebită spre interior, pretabil și afaceri. Telefon 0723.555.660. (23969)

Vând casă mare, localitatea Sânmartin. Telefon 0721.633. 694. (23972)

Vând sau închiriez casă, 2 intrări, 5 camere, 2 băi, geam termopan, centrală termică proprie, ocupabil imediat. Telefon 0744.534.684. (23590)

Vând casă mică în Pârneava. Telefon 0744.554.788 sau 0745.281.408. (24191)

Vând casă în Felnac sau schimb cu apartament în Arad. Telefon 252907; 234329. (24218)

Vând casă cu grădină în Șimand, nr. 678. Telefon 373142. (23908)

Vând casă în comuna Covăsânț. Informații telefon 385248. (3224589)

Vând casă 3 camere, curte, grădină, în Gai, str. Nouă nr. 23. Telefon 0744.887.174. (3224588)

Vând casă în roșu, parter + etaj, 2 garaje, curte, grădină, str. G. Coșbuc nr. 53, preț avantajos. Informații telefon 0722.369.771. (23869)

Vând sau schimb casă sat Horia cu apartament 3 camere + diferență. Telefon 532324 sau 0766.749.134 (23602)

Vând casă, mobilată, încălzire centrală, hală producție, vizavi PECO Vlaicu. Telefon 275681. (23583)

Vând casă mare, tot confortul, Pârneava, str. Clujului nr. 28, preț 45.000 USD. Telefon 0257-251471. (24255)

Vând casă, 2 camere, anexe, tot confortul, preț la vedere. Telefon 285859. (24283)

Vând casă 2 camere, bucătărie, spații, gaz, str. Vulturilor nr. 3. (24286)

Vând casă mare în Sântana: 5 camere, grajduri, spațiu comercial, apă, gaz, telefon, str. Rozelor 32, preț 23000 Euro, ușor negociabil. Informații telefon 512993, după ora 19. (24307)

Vând casă mică, 200 mp, 9.500 Euro, negociabil, Biruinței nr. 10. Telefon 280675; 0740.573.675. (24323)

Vând casă cu grădină, Secusigiu nr. 737. Telefon 0723.818.875. (24339)

Vând casă cu grădină în Micălaca. Telefon 262619. (3224128)

Vând casă în Grădiște. Telefon 235098. (3224596)

(Continuare în pagina 14) ☛

(Urmare din pagina 13)

VÂNZĂRI SPAȚII

Vindem CABANĂ (Motelul CĂPRIOARA) construcție nouă, 5 nivele, din Stațiunea STRAJA, județul HUNEDOARA, cota 1400, zona defavorizată, 64 locuri cazare, BAR, BUCĂTĂRIE, dotate STIL OCCIDENTAL. Telefon 0722.211.566; 0722.566.895. (22945)

Vând SPAȚIU ultracentral, demisol, 280 mp. Telefon 0723.253.651. (23573)

. Vând construcție tip HALĂ, amenajată pentru creșterea animalelor, zona Gurahonț. Telefon 0740.815. 640. (2667993)

VÂNZĂRI TERENURI

Vând LOC de CASĂ, (2 grădină alăturate) 1.140 mp cu gaz, apă introdusă și plan casă, 12$/mp, negociabil, front stradal 48 mp. Telefon 0257-287458.

Vând 5.000 mp teren intravilan, Aradul Nou, apă, gaz, curent, agent termic. Telefon 0722.355.963. (23655)

Vând teren ideal investiții, zona Centură-Sere. Telefon 0745.365.755; 235171. (24204)

VÂNZĂRI AUTO

Vând tractor Deutz cu cositoare laterală, stare bună. Telefon 0722.355.963. (23655)

Vând Oltcit stare perfectă, 500 Euro. Telefon 536280. (24214)

Vând anvelope ARO, Jeep, la numai 500.000 lei; autoturisme 13, 14, 15, 16; camioane 17,5; 20; 22,5. Telefon 259339; 563145. (24224)

Vând tractor U650, stare bună funcționare, înscris în circulație, CIV, plug țeavă, remorcă auto 7 to. Informații Beliu nr. 273, familia Ochiș Pavel. Telefon 322140. (3222571)

Vând BMW 524TD, stare excepțională, opționale multiple. Telefon 0744.246.290, 282004. (24236)

Vând autodubă IVECO 3,5 tone, Opel Senator Automatic. Telefon 0723.253.651. (23573)

Vând camionetă Mercedes 207 D, preț informativ 4.500 $. Telefon 0745.635.101. (24032)

Vând camion Raba 10 t, dezmembrat și tocător (CSU) pentru porumb pe un rând. Inforații Gurahonț, telefon 0257-316.296. (24110)

Vând remorcă auto 5 tone, basculantă. Informații telefon 462029. (1858643)

Vând Dacia izotermă 2 locuri, an 1998, 50.000 km, 1 proprietar, perfectă, 2350 Euro, negociabil. Telefon 0745.489.918. (24287)

Vând radiator, nou, Saviem, parbriz nouă R.D. Informații la telefon 0740.421.879, zilnic între orele 18-22. (3222730)

Vând urgent Dacia Nova 1998, injecție, stare foarte bună, gri metal + geamuri ionizate, preț 2300 $, negociabil. Telefon 0745.674.736. (24287)

Vând Opel Vectra, 1999. Telefon 0722.245.496. (24298)

Vând Dacia Supernova, clima, toate opțiunile, culoare bleu sprint metalizat, an 2002, 3800 km, 12 luni garanție, preț 5500 Euro, negociabil. Telefon 211216. (24288)

Vând combine de recoltat porumb pe 1 rând și 2 rânduri, marca Zmaj, din Iugoslavia. Telefon 0038113661534. (9397700)

Vând Ford Scorpio, 1990. Telefon 514910; 0722.376. 339. (24299)

Vând motor Diesel Golf + cutie 5 trepte + planetare cap. 1600, 56 CP + piese de Opel Record, preț motor 500 Euro. Telefon 0722.776.836. (24312)

Vând Tico 11.1999, persoană fizică, 2850 $, negociabil. Telefon 561103; 0722.967.200. (24326)

Vând Dacia 1310L, 1994, 1600 $, negociabil. Telefon 561103; 0722.967.200. (24326)

Vând Ford Tranzit, an 1990, Diesel 2,3 8+1 stare ireproșabilă, 4950 $ sau eventual schimb autoturism. Telefon 281858; 0766.614. 422. (24332)

Vând mașină Citroen, an fabricație 1998, consum mic, preț 4.000 Euro. Telefon 0740.347.066. (24338)

Vând disc GD 3,2; plug. Telefon 0744.560.320. (24342)

Vând Dacia 1310, recarosată 86, nr. noi, după reparație capitală, 15.000.000 lei, negociabil. Telefon 0745.880.830. (24351)

Vând Dacia 1996. Telefon 218317, 0745.646.497. (3224599)

Vând set cauciucuri 225-70-15C, set faruri, stopuri Volkswagen Jetta, 4 cauciucuri 205-16. Telefon 279582. (Ag. Micălaca)

Vând Dacia Break, 1987. Telefon 0745.807.263. (24393)

VÂNZĂRI ELECTRO

READY vinde CASE MARCAT, CÂNTARE ELECTRONICE și CONSUMABILE. Telefon 272727. (23521)

Vând CONGELATOR, COMBINĂ FRIG, MAȘINĂ SPĂLAT AUTOMATĂ, LADĂ FRIGORIFICĂ, TV COLOR, foarte ieftin și cu garanție. Telefon 275277. (22766)

Vând CASE MARCAT FISCALE, CÂNTARE ELECTRONICE și CONSUMABILE. Telefon 281188; 211211. (c.)

Vând foarte ieftin și cu garanție: TELEVIZOARE COLOR, MAȘINI AUTOMATE, CONGELATOARE, LĂZI, COMBINE frigorifice. Telefon 274600. (24301)

Vând ieftin combină frigorifică în garanție 6 luni. Telefon 219483. (3224578)

VÂNZĂRI (RATE), second hand: congelatoare, frigidere, combine, lăzi, vitrine frigorifice, TELEVIZOARE COLOR, mașini spălat, videouri. Telefon 259339, 563027. (24224)

Vând congelator vertical cu vitrină, ladă frigorifică, cameră frig, agregate frig, motoare, compresoare, expresso cafea. Telefon 0723.253.651. (23573)

Vând copiator Minolta monocromatic, format A3-A4, Z00M, folosit. Telefon 281029. (24213)

Vând aparat înghețată Capriggiani; aparat de gogoși. Telefon 514910; 0722.376.339. (24299)

Vând computer Pentium I, 166, CD-ROM, stare bună, 3.000.000 lei. Telefon 252860. (24296)

Vând frigider Arctic 240 lt și congelator 5 sertare, preț 3.300.000 lei fiecare. Telefon 0722.473.386, 0257-219867. (3224130)

VÂNZĂRI DIVERSE

Vând PLASĂ GARD ZINCATĂ, 22.000 lei/kg. Str. VRABIEI 4. Telefon 289997.

Vând baloți paie, fân, tărâțe. Telefon 0744.633.584. (23889)

Vând cărămizi la preț convenabil. Telefon 0740.540.134. (23940)

Vând VACI gestante și cu lapte; IEPE gestante și MÂNJI sau schimb cu oi. Telefon 0740.962.931. (23946)

Vând 100 tone porumb boabe. Telefon 0740. 962. 931. (23947)

Vând birouri în stare bună. Telefon 0722.251.555. (24183)

Vând cărămidă normală, preț negociabil. Telefon 0740.350.404. (24052)

Vând cărămidă normală. Telefon 0740.899.849. (24050)

Vând set tacâmuri vechi, din argint. Telefon 0722.397.193. (24111)

Vindem mere pentru țuică. Telefon 0723.637.701. (24204)

Vând FIER BETON, 12.500 lei/kg, str. Independenței, nr. 7, Bujac. Telefon 273785; 0745.320.938.

Vând dormitor Ludovic alb, 8 piese, stare excepțională. Telefon 0257/ 211804; 0744.541.230; 0745. 169.760. (23151)

Vând 20 to grâu panificație și 10 to porumb boabe 2001. Telefon 0723.163.877. (9878384)

Vând struguri de vin fetească regală. Telefon 0740.096.690. (24246)

Vând țuică prună, 50°, 3 ani, 60.000 lei și țuică pere, 52°, 7 ani vechime, 80.000 lei. Telefon 338216.(22638)

Vând fermă cu grajduri, cocini + locuință, sat Caporal Alexa. Informații Sântana, telefon 462181; 0745.329.034. (1858641)

Vând scule tâmplărie făcute + originale, Sântana, str. Mihai Viteazul, nr. 11. Telefon 462181. (1858641)

Vând, preiau comenzi ȚIGLĂ, 6 modele, 14 culori, A. Vlaicu 257. Telefon 289740. (24216)

Vând: seif, cântar semiautomat, europaleți, aplice porțelan, dulap vestiar, ușă metalică, lăzi PVC cu sticle 0,500. Telefon 0723.253.651. (23573)

Vând aparat de sudură Schutzgas. Telefon 243424, după ora 18. (24262)

Vând pene și lână. Telefon 348642. (24263)

Vând cazan țuică cupru 85 lt. complet, căldare emailată 70 lt.; roabă, masă extensibilă, scară dublă 2m. Telefon 283643. (24267)

Vând mese inox pentru bucătărie restaurant și mese și scaune restaurant, preț avantajos. Telefon 265859, seara. (24268)

Vând foarte urgent, televizor color, mobilă combinată „Camelia", dulap bucătărie, 4 scaune, una masă, calitate ireproșabilă. Telefon 233563, zilnic, orele 9-20. (24281)

Vând struguri pentru vin. Telefon 267711. (24305)

Vând casă, frigider, congelator, mașină spălat automată, vitrină frig, combină frig. Telefon 210613. (24320)

Vând motocicletă Minsk + motor rezervă. Telefon 217254. (24321)

Vând butoaie de vin de 250 lt, și 150 lt. Telefon 280653. (24331)

Vând motocicletă Yamaha Virago, 250 cmc. Telefon 0744.621.910. (24334)

Vând rezervor 20 tone, tip cisternă. Telefon 0744.621.910. (24334)

Vând porumb, recolta 2001. Telefon 247478. (24372)

Vând struguri Fetească Regală, pentru vin. Telefon 531092, 384084. (0228404)

Vând EUROBOLȚARI TERMOIZOLANȚI, 8.200 lei/buc, 1 mc - 550.000. Telefon 281491. (24350)

Vând PUICUȚE ROSSO și PUI DE CARNE. Telefon 262619. (3224127)

Vând videocamera Panasonic M10. Vând motor microbus T4 VW 2.4 Diesel, cu cutie de viteze, set scaune VW T4 (diverse piese T4). Vând elevator pentru vulcanizare. Vând mașină echilibrat roți. Telefon 0740.585. 479. (3224591)

CUMPĂRĂRI TERENURI, IMOBILIARE

Cumpăr apartament 2 camere, et. 1, 2, 3, zonele Podgoria, Polivalentă, Lacului, gară, central, ofer 12.000-13.000 eu. Telefon 212038, 0722.315.686. (24390)

Caut casă sau vilă central, singur în curte, eventual teren de construit. Telefon 256314; 0744.121.964. (23620)

Cumpăr pământ în Curtici, de preferat în Asociația lui „Muscă". Telefon 0745.390. 354. (24309)

CUMPĂRĂRI AUTO

Cumpăr Dacii între 1984-1996, CIV, numere noi; ofer maxim 16.000.000. Telefon 0723.045.296. (24244)

CUMPĂRĂRI ELECTRO

Cumpăr frigider, congelator, combină frigorifică, ladă. Telefon 273965, 0721.838. 968. (3224595)

CUMPĂRĂRI DIVERSE

Cumpărăm VACI, TAURI și JUNINCI, le plătim imediat. Telefon 250866; 0745.681. 191. (24271)

Cumpăr VACI, VIȚELE, TAURI. Telefon 288968, 0722.941.123. (23618)

Cumpăr mașină spălat, aragaz, aproximativ 500.000, 2 fotolii. Telefon 273965. (3224558)

Cumpăr PORUMB BOABE și ȘTIULEȚI. Plata pe loc. Telefon 0744.784.568; fax 274833. (24066)

Cumpăr chiuvete vechi din fontă, numai ornamentate (500.000-800.000 lei). Str. Grigore Alexandrescu 12, telefon 280567; 0722.344.808. (24191)

Cumpăr porci pentru sacrificare, cu plata pe loc. Nădlac, telefon 0257-475065. (9878655)

CERERI ȘI OFERTE DE SERVICII

Angajăm BUCĂTAR cu studii de specialitate, pentru RESTAURANTUL MAREM. Telefon 256011, 256110, (24369)

SOCIETATE COMERCIALĂ angajează OSPĂTARĂ. Telefon 256835. (24242)

SIRCOM SÂNLEANI angajează INGINER MECANIC în domeniul CONFECȚIILOR METALICE, vârsta maximă 35 ani. Telefon 381800, 0722.315.686. (24391)

Angajăm VÂNZĂTOATE cu experiență pentru magazin alimentar. Informații telefon 289300. (24240)

Angajăm FEMEI SERVICI și PAZNIC, zona Pârneava. Telefon 0721.269.710. (f. 234066)

Angajăm TÂMPLARI PAL și LĂCĂTUȘI cu experiență. Telefon 278833. (f. 234066)

Angajăm CONFECȚIONERE și MECANIC pentru mașini cusut. Decontăm abonamentele. Tichete de masă. Telefon 256044. (24209)

SOCIETATE COMERCIALĂ angajează ȘEF SECȚIE pentru secție MAROCHINĂRIE; PERSONAL pentru MUNCĂ BIROU, cunoștințe operare PC: WORD, EXCEL. CV și informații suplimentare telefon/fax 536005; 0744.492.223. (24187)

„LAGUNA LIGHT" angajează MUNCITOARE (MUNCITORI) pentru linie VOPSITORIE și ASAMBLARE CORPURI ILUMINAT. Salar atractiv + bonuri de masă, transport asigurat. Telefon 214905. (24028)

SOCIETATE DE PAZĂ selecționează candidați pentru funcția de DIRECTOR sau COORDONATOR. CV la fax 021/211.05.42, cu mențiunea COD O1. (f. 2734069)

SC ROLAND PLUS SRL angajează VÂNZĂTORI pentru magazin gresie, faianță. Prezentare interviu + CV miercuri, 11 septembrie 2002, ora 14, în Arad, str. Andrei Șaguna nr. 38. (24208)

Angajez SPĂLĂTOR AUTO, Micălaca, experiența constituie avantaj. Telefon 279058; 0744.566.642. (3224108)

Angajăm CROITOR și CONFECȚIONERE TEXTILE. Salarizare deosebită. Telefon 214620, 284736. (23773)

Angajăm CONFECȚIONERE cu experiență, salar avantajos + bonuri de masă. Informații la telefon 279089, 219939. (23868)

Angajez AGENT TURISM pentru Agenția din Chișineu Criș. Telefon 0745.489.548; 0744.629.159. (24222)

STILMET angajează LĂCĂTUȘI MECANICI, MUNCITORI NECALIFICAȚI, vârsta maximă 25 ani. Telefon 0744.120.596, str- Poetului 93. (24181)

Angajăm MUNCITORI pentru CONSTRUCȚII, calificați și necalificați. Telefon 0745.968.306. (24254)

SOCIETATE COMERCIALĂ angajează FRIGOTEHNIST. Telefon 0722.556.562. (24253)

Angajăm MUNCITOARE pentru perioadă nelimitată și limitată. Telefon 287058; 0722.528.186. (24270)

Angajăm ȘOFER, str. Gh. Doja nr. 187. (24273)

SOCIETATE COMERCIALĂ angajează VÂNZĂTOARE pentru ABC, profil alimentație. Telefon 274474. (24269)

Angajez BARMANĂ-OSPĂTARĂ cu experiență, maxim 30 ani. Telefon 0257-213060. (24266)

Angajez ZIDARI, DULGHERI, necalificați. Telefon 0723.208.746; 276686, seara. 824271)

Restaurant „IL PADRINO" angajează PIZZAR. Telefon 211994, orele 8-16. (24276)

Angajăm CONFECȚIONERE cu experiență, salar 3.500.000 + bonuri valorice. Telefon 279148. (24277)

Angajăm ZIDAR-SUDOR-INSTALATOR; LĂCĂTUȘ. Telefon 280908. (24278)

Angajez VÂNZĂTOARE produse alimentare, Piața Mihai Viteazul-magazin. Telefon 0788.327.689; 0788.327.688. (24280)

Angajăm ZIDARI și ZUGRAVI, cu carte muncă. Telefon 285862. (24284)

Angajăm VÂNZĂTOARE pentru magazin alimentar, experiența constituie avantaj. Telefon 211216. (24288)

Angajăm VÂNZĂTORI tonete. Telefon 214400. (24300)

SC ASTRAL IMPEX angajează ȘOFERI:B.C. CV-urile se depun la sediul societății str. C-tin Brâncoveanu 63-65. (24302)

Angajăm urgent BRUTAR PATISER și ȘOFER. Telefon 0257-211564. (24303)

SELECTĂM în vederea angajării 20 TINERI prezentabili, calificare la locul de muncă, salar 4.800.000, carte muncă. Telefon 276817; 0740.568.214. (24313)

Angajez VÂNZĂTOR magazin alimentar NON STOP, cu liceu economic. Telefon 231882, orele 10-12. (24314)

SPĂLĂTORIE AUTO, Micălaca, str. Abrud, angajează SPĂLĂTOR AUTO. Telefon 368922; 259071; 0722.887.393. (24327)

„TAPIȚERIA-BUJAC" angajăm TÂMPLARI, MONTATORI și COORDONATOR ATELIER TÂMPLĂRIE. Retribuție atractivă. Telefon 348717; 0722.384.960. (24333)

SOCIETATE COMERCIALĂ angajează: ȘOFER distribuție, carnet B, cunoștințe minime mecanică, ordonat.; AGENT COMERCIAL cu experiență, 20-35 ani, salarizare avantajoasă. Telefon 213343; 250869. (24336)

SC SECURITY SRL angajează AGENȚI PAZĂ (băieți). Informații telefon 228633. (24349)

MAGAZIN „LANG" angajează VÂNZĂTOARE-GESTIONARE. Prezentarea joi, ora 10. (24354)

Angajez 1-2 ZUGRAVI glet, rigips, zugrăvit. Rog seriozitate și cazare. Telefon 212292. (24381)

(Continuare în pagina 15)

(Urmare din pagina 14)

Angajez MUNCITORI NECALIFICAȚI în construcții. Telefon 0721.638.236 sau 0721.774.288. (24378)

NIKOL angajează ȘEF SECȚIE sau SUPERVIZOR TEHNIC, salar deosebit. Angajează CONFECȚIONERE, MAȘINISTE, salar net până la 3.500.000 lei. Decontăm abonamente și asigurăm tichete de masă. Telefon 289080. (3224597)

Angajăm CONFECȚIONERE cu experiență. Oferim salarizare avantajoasă. Telefon 0721.331.881, 0723.367.790. (24389)

PRESTĂRI SERVICII

Execut CONSTRUCȚII DIVERSE: renovări apartamente, case la cheie, fațade, contra igrasiei, reparat acoperișuri, tencuieli, zugrăveli, etc. Telefon 272695, 0745.685.685. (24360)

SILDOR PROD, REPARAȚII FRIGORIFICE casnice și comerciale, VINDE PIESE SCHIMB, accesorii. Telefon 0257/349121; 0257/270622. (c.)

Școala de șoferi col. RUSU LUCIAN, face înscrieri. Telefon 283696. (23730)

S.C. **TERMOTEX** s.r.l.
ARAD, Str. O. Goga nr. 48
Tel. 057-250.529, 095.257.527
EXECUTĂ:
- construit sobe teracotă
- curățat coșuri fum
- verificări aerisiri gaze la asociațiile de locatari
- construit șeminee
- reparații generale construcții
- curățat și șamotat cazane termice
- demontăm antene
- amenajări parcuri, grădini (alei rustice, pergole, grătare barbeque)

Prețuri negociabile.

Grup Școlar „SPIRU HARET", organizează CURS CALIFICARE - MASEUR ÎNTREȚINERE. Informații telefon 280967. (22765)

Școala IRIMIA înscrie. Plata negociabilă. Sunați acum! Telefon 286602, 0744.183.885. (24098)

Firmă executăm INSTALAȚII SANITARE, ÎNCĂLZIRI CENTRALE, standarde occidentale. Telefon 0744.556.869. (24197)

Execut ROLETE plastic, import; ROLETE LEMN TEI, OBLOANE MOBILE lemn. Telefon 0722.282.380; 0256-471939. (24175)

WES reparații: FRIGORIFICE; CASNICE; INDUSTRIALE; AUTO. Telefon 0722.556.562; 284857. (24253)

AUTOMATIC SERVICE repară MAȘINI SPĂLAT AUTOMATE, domiciliu. Telefon 259146; 0744.241.398. (24261)

GRĂDINIȚĂ predare GERMANĂ-ENGLEZĂ, inițiere calculator. B-dul Revoluției 44, FACE ÎNSCRIERI. Telefon 279858; 212141; 0744.399.707. (24311)

„DAMAR" repară MAȘINI SPĂLAT AUTOMATE, import, românești. Telefon 270518, 0740.869.274. (9224594)

Executăm construcții case la cheie, acoperișuri, izolații contra igrasiei. Telefon 214319. (3224595)

DIVERSE

„FRIGORIFER" S.A. convoacă ADUNAREA GENERALĂ EXTRAORDINARĂ A ACȚIONARILOR în data de 26 septembrie 2002, ora 14, la sediul societății, cu următoarea ordine de zi: 1) Hotărâre privind majorarea capitalului social. În cazul în care AGA va fi nestatutară, aceasta se reprogramează pentru 27 septembrie 2002, în același loc, la aceeași oră, cu aceeași ordine de zi. (24376)

CRAMA CLUJUL, Arad, Piața A. Iancu nr. 18, JOI, 12 septembrie, ora 21, SEARĂ BĂNĂȚEANĂ, solistă NICOLETA VOICA. Telefon 281624; 0722.521.626. (24275)

Pierdut CARNET CONDUCERE, legitimație ziarist, cetățean italian, OFER RECOMPENSĂ. Telefon 280263; 0745.169.173. (24295)

Cea mai puternică vizionară în glob fermecat
ELENA
se află la Arad, la cererea arădenilor. ELENA aduce persoana iubită la cei despărțiți, dezleagă orice tip de farmece. Miorița, bloc 128, ap. 4, telefon 262484, 0740.873.314. (23971)

Mă numesc Dorina, sunt din Lipova, transmit pe această cale mii și mii de mulțumiri și recunoștință doamnei
AURELIA ARDELEANCA
care mi-a lecuit soțul de PATIMA BEȚIEI și acum suntem toată familia liniștită. Care aveți probleme la fel ca mine sunați cu cea mai mare încredere, la telefon 0723. 924.535. (24241)

Cooperativa CERMEI vinde la licitație, Magazinul AVRAM IANCU, în data de, 25 septembrie 2002, ora 10. Informații comuna Cermei, telefon 328104. (5336848)

Prezicătoarea
CRISTINA,
adepta MAGIEI ALBE, prin harul ei sfânt, dezleagă FARMECE, lecuiește de diferite BOLI, venite prin prisma farmecelor, cum ar fi: lecuiește BEȚIA, ARGINTUL VIU, IMPOTENȚA, dezleagă CUNUNII, câștig în afaceri, SPOR în CASĂ. Sosită în Arad, la cererea clienților, ea vă va rezolva sigur. Relații la telefon 0723.736.524. (24301)

Cea mai puternică tămăduitoare
VALERIA ZENA
desface farmece și blesteme, scoate argintul viu, lecuiește beția, impotența, împacă familii dezbinate, aduce persoana iubită înapoi, face de spor și multe altele. Sunați la 0257-279568, 0744.288.220. (24384)

TURISM

AMAD TOURISTIK efectuează transport internațional SPANIA, ITALIA, PORTUGALIA, FRANȚA, GERMANIA, cu autocare moderne. Asigurări medicale. Rezervări zilnic, Arad, str. Cloșca, nr. 2, telefon 057 - 254453; 0721.507.080. (3252)

TRANSPORT PERSOANE: PORTUGALIA, SPANIA, ITALIA, FRANȚA, cu microbus nou, înmatriculat în Portugalia. Telefon 0740.602.863, plecare miercuri 11 septembrie 2002. (24379)

ÎNCHIRIERI

Închiriez apartament 3 camere, parter înalt, garaj, zona Vlaicu, bun privatizare. Telefon 0744.606.540.

Caut să închiriez, pe termen lung, garsonieră mobilată, preferabil zona Podgoria-Micălaca. Telefon 319193. (24392)

Ofer spre închiriere SPAȚIU COMERCIAL în Arad, str. P. Rareș, Grădiște. Telefon 0723.919.931.

Oferim spre închiriere SPAȚII COMERCIALE pentru magazine, depozite, producție. Telefon 281036. (c.)

Închiriez garsonieră lux pe malul Mureșului, 80 Euro lunar. Telefon 256314; 0744.121.964. (23620)

Primesc fată în gazdă. Informații telefon 244504. (3224589)

Închiriez (ofer) SPAȚIU DEPOZIT, zona UTA. Telefon 272676. (23586)

Primesc o elevă (studentă) în gazdă. Telefon 261073. (24065)

Dau în chirie apartament 3 camere, lângă Billa, contorizat, mobilat parțial. Telefon 0740.870.117. (24116)

Ofer spre închiriere apartament zona 300. Telefon 279195; 261764; 0745.263.231. (24249)

Închiriez hotel 20 camere, funcționabil, spațiu discotecă 600 mp. Informații telefon 462181; 0745.329.034. (1858645)

Primesc studente în gazdă, zonă ultracentrală. Telefon 254525. (24224)

Primesc o elevă în gazdă, zonă centrală. Telefon 283718. (24252)

Primesc două eleve în gazdă, central (lîngă liceu Podgoria), condiții. Telefon 283418. (24265)

Închiriez garsonieră, confort I, Micălaca, 40 Euro/lună. Telefon 278413.(24274)

Ofer spre închiriere pentru firme casă mare, pretabilă reprezentanță birouri, cabinete, depozit, toate utilitățile. Telefon 0723.165.374; 256396. (24285)

Primesc în gazdă elevă de la țară. Telefon 256318. (24290)

Primesc două eleve în gazdă, locuință centrală. Telefon 254246. (24294)

Primesc elevă (studentă) din județ ân gazdă, la casă. Telefon 0257-285586. (24306)

Primesc 1-2 fete în gazdă, nefumătoare. Telefon 0257-229293, Vlaicu. (24308)

Închiriez apartament trei camere, central. Telefon 278966. (24316)

Ofer pentru închiriere casă 3 camere (100 mp) curte și grădină (1.000 mp), parcare amenajată în față, la șoseaua spre Timișoara. Telefon 0744.621.910. (24334)

Închiriez (ofer) apartament 3 camere, contorizat, parțial mobilat, gara Aradul Nou. Telefon 286393. (24337)

Dau în chirie apartament la bloc 2 camere, dependințe, frumos mobilat. Telefon 281110. (24340)

PIERDERI

Pierdut comunicare emisă de DGFP Arad marca Carat, 1500 ERI seria BT003867, seria fiscală AR0035002482. O declar nulă. (24264)

Pierdut carnet șomaj eliberat de AJOFM Arad pe numele Suciu Aurelian Ioan. Îl declar nul. (24310)

Pierdut carnet membru cooperator eliberat de Cooperativa de Credit Vinga pe numele Berezovschi Ioan. Îl declar nul. (24328)

Pierdut carnet asigurat eliberat de Casa de Asigurări Arad pe numele Bulz P. Dumitru. Îl declar nul. (24304)

Pierdut carnet student la Facultatea Aurel Vlaicu pe numele Iedinak Costel Daniel. Îl declar nul. (24348)

† DECESE †

Anunțăm cu profundă durere, trecerea în eternitate a celei care a fost
prof. EUGENIA DIACONESCU,
din CĂPÂLNAȘ. Înmormântarea va avea loc astăzi, în orașul SLATINA, județul Olt. Dumnezeu să o odihnească în pace! Familia, dr. MOLDOVAN ZENO.

Cu durere în suflet anunțăm dispariția fulgerătoare la vârsta de 74 de ani, a celei care a fost iubita noastră mătușă,

GANEȘANU VIORICA
născută INDRICĂU. Înmormântarea va avea loc astăzi, 10 septembrie, la ora 15, de la Capela Cimitirului Grădiște. Dumnezeu să o ierte și să o odihnească în pace. O plâng nepoții Luminița și Ciprian.

† SERVICII FUNERARE †

SC „IN MEMORIAM" SRL
str. EMINESCU nr. 4
(ATENȚIE, vizavi de CINEMA MUREȘUL)
Tel. 057-211929, 093.343.964
str. ORIZONTULUI nr. 9A (Bujac)
oferă SERVICII FUNERARE COMPLETE - NON STOP.
Sicrie-modele multiple (simplelux), sicrie import ITALIA, ACCESORII. Intermediem COLACI, COLIVĂ etc.
ÎMBĂLSĂMĂM GRATUIT (formolizat).
TRANSPORT ÎN ORAȘ GRATUIT
SERVICII: SPĂLAT, ÎMBRĂCAT
PLATA ÎN RATE.
Transport INTERN - INTERNAȚIONAL
CELE MAI MICI PREȚURI

RO STYL COMPANY
SERVICII FUNERARE COMPLETE
PRODUCĂTOR SICRIE
ARAD, STR. M. EMINESCU 22, TELEFON 214.422
Magazin deschis și noaptea
OFERIM
- SICRIE 10 MODELE DE LA 800.000 LA 3.600.000
- SICRIE LUX 4 MODELE DE LA 4.500.000 LA 20.000.000
- LENJERIE DECES 6 MODELE DE LA 300.000 la 2.000.000
- CRUCE, LUMÂNĂRI, PROSOAPE, BATISTE, MÂNERE și ȘURUBURI SICRIU

OFERTĂ SICRIU FAG CRUCE RESPETE 1.500.000
APELÂND LA SERVICII: ÎMBRĂCAT, FORMOLIZAT ȘI TRANSPORT BENEFICIAȚI DE 15% REDUCERE
LA SICRIU ȘI TRANSPORTUL LA DOMICILIU GRATUIT
▼PLATA ȘI DUPĂ ÎNCASAREA AJUTORULUI DE ÎNMORMÂNTARE.
PĂREREA DVS. CONTEAZĂ!
TELEFON 094.690.121

† CONDOLEANȚE †

Sincere condoleanțe lui FLORIN MOLDOVAN, la decesul mamei. Locatarii blocului B, Războieni. (24258)

Mulțumim rudelor, prietenilor, colegilor, vecinilor și tuturor celor care au fost alături de noi în clipele grele prilejuite de pierderea mamei dragi
CRIȘAN IRINA.
Fiicele DOINA și STELA. (24260)

Suntem alături de domnul MIHĂILĂ PUIU în clipele grele pricinuite de decesul mamei. Sincere condoleanțe familiei îndoliate. Sindicatul FINANȚE Arad. (24319)

Suntem alături de domnul director MIHĂILĂ PUIU în clipele grele pricinuite de decesul mamei. Sincere condoleanțe familiei îndoliate. Colectivul D.G.F.P. Arad. (24318)

Colectivul D.M.A.V.S. din cadrul D.G.F.P. Arad este alături de domnul director MIHĂILĂ PUIU în clipele grele pricinuite de trecerea în neființă a mamei, transmițîndu-i sincere condoleanțe. (24317)

Mulțumim firmei „KARDEȘLER" din Arad și tuturor celor care ne-au fost alături în clipele dureroase prilejuite de trecerea în neființă a celui care a fost soț și tată iubitor
HUȚAN GIGI,
din ȘIRIA. Familiile îndoliate HUȚAN și MATEȘ. (24330)

Un ultim omagiu și rămas bun de la cea care a fost o bună vecină
VIORICA GĂNEȘANU.
Locatarii din str. V. Milea nr. 39. (24329)

Suntem alături de familia HAIOȘ, la durerea pricinuită de pierderea soțului și tatălui drag,
HAIOȘ GHEZA.
Colegii de muncă de la SC ARIS SA. (24364)

† COMEMORĂRI †

Azi, 10 septembrie se împlinesc 14 ani de la decesul celui care a fost soț, tată, socru și bunic
GABRIAN GHEORGHE.
Dumnezeu, să-l odihnească în pace! Familia Gabrian. (24251)

Azi, 10 septembrie 2002, se împlinesc 6 luni de când ne-a părăsit pentru totdeauna cel care a fost soț și tată

KNAPIK MIRCEA,
lăsând în urmă o imensă durere. Dumnezeu să dea liniște și odihnă sufletului lui. Familia în veci nemângâiată.

Astăzi, se împlinesc 2 ani de când a plecat dintre noi, cel ce a fost
BELEAN PETRU
din INEU.
Familia îndoliată. (3222576)

S.C. SATLINE S.R.L. TELEFON 251.461, 094/507.211 SHOW ROOM ARAD, Piata Mihai Viteazul - BL. M7 - PARTER

TÂMPLĂRIE DIN ALUMINIU ȘI P.V.C.

CENTROSOJA ARAD

DIRECȚIA TÂRGURI-EXPOZIȚII A CCIA ARAD

ASOCIAȚIA GENERALĂ A CRESCĂTORILOR DE TAURINE - ARAD

Agromalim

Târg internațional de agricultură și industrie alimentară, servicii conexe

12.09 - ÎNTÂLNIRI BILATERALE ROMÂNO - UNGARE
13.09 - ZIUA EXPLOATAȚIEI AGRICOLE MODERNE
14.09 - ZIUA ZOOTEHNIEI
15.09 - ORA 10 -DEMONSTRAȚIE CÂINI SERVICIU
13.09 - ORA 19 - SPECTACOL CONCURS: MOȘTENITORII - Realizator: MARIOARA MURĂRESCU
14.09 - ORA 18 - ÎNTÂLNIRE CU MIRCEA DINESCU

Smart Pack

Târg de ambalaje, tipărituri, sisteme de etichetare, rechizite școlare

12-15 septembrie 2002
EXPO ARAD INTERNATIONAL
Șoseaua Arad-Nădlac FN

Program de vizitare:

Joi 12.09.2002	11-19
Vineri 13.09.2002	10-19
Sâmbătă 14.09.2002	10-19
Duminică 15.09.2002	9-16

Pe toată perioada târgului expoziție de taurine

(c.39)

s.c. **BODIMAR** SRL

Tel. - Fax 0257/270.078; 270.079

Depozit Grădiște str. Ardealului nr. 2 (lângă pod)

Vă oferă

Prețurile includ T.V.A

- CĂRĂMIDĂ **PHOROTHERM** LA **1.400.000** lei/m³
- GIPS CARTON (grosime 12.5) = 54.800 lei/m²
  (grosime 9.5) = 50.100 lei/m²
- FIBRĂ DE STICLĂ (toate dimensiunile și culorile) 158.000 lei/m²
- MEMBRANE BITUMINOASE (IMPORT) 2 mm - 48.000 lei/m²
  3 mm - 63.500 lei/m² cu nisip;
  3,6 mm - 70.000 lei/m²; cu ardezie
  4 mm - 78.000 lei/m²; cu ardezie
- VATĂ MINERALĂ (IMPORT) - normală 5 cm² - 28.500 lei/m²;
  10 cm² - 57.000 lei/m²
- PLĂCI BITTUWEL (IMPORT) dimensiuni 2 x 0,93 - 275.000 lei/buc.

AICI GĂSEȘTI PENTRU CASA TA

IEFTIN ȘI BUN

CA SĂ CONSTRUIEȘTI ȘI SĂ REPARI

TOT CE DOREȘTI DE LA FUNDAȚIE LA HORN

(9877626)

CASA DE ASIGURĂRI DE SĂNĂTATE ARAD

În atenția medicilor de familie și a medicilor specialiști din ambulatoriu de specialitate

În conformitate cu prevederile art.1 din Contractul-cadru privind condițiile acordării asistenței medicale în cadrul sistemului asigurărilor sociale de sănătate în asistență medicală primară aprobat de H.G. nr. 1244/2001 și anexa nr. 3 la Normele metodologice de aplicare a Contractului-cadru, **examinările medicale, investigațiile paraclinice și de laborator** necesare în vederea eliberării unui certificat medical pentru personalul din instituțiile publice din rețeaua Ministerului Educației și Cercetării, **se pot realiza de către medicul de familie** (examen medical) **și în ambulatoriul de specialitate** (investigații paraclinice și de laborator) **la recomandarea medicului de familie, în cadrul serviciilor profilactice de care beneficiază periodic asigurații.**

(2734092)

S.C. AGRIROM S.R.L.

Cumpără

- semințe de floarea soarelui
- umiditate max. 9%
- corpuri străine max. 2%
- prețul oferit, cel mai ridicat preț al pieței
- plata la livrare
- predarea în bazele „S.C. Cerealcom" din Arad, Sântana, Pecica, Vinga

Informații la telefon: 0257-250 880

Persoana de contact: ing. **Chirean Călin** 0745-347 202

Fackelmann Gizella 0745-610 312

(C.A.)

SC **COM ABM** SRL

cumpără

porumb, orz și grâu

la fostul FNC Arad, **str. Câmpul Liniștii nr. 1A,** intrarea dinspre Vama Arad.

Executăm

prestări de servicii - uscare porumb.

Telefon 0257-274.421, 0744-608.052.

(2734091)

ANOTIMPURILE

Certificat de depozit în lei

BANCA COMERCIALĂ CARPATICA

Dobândă: fixă pe fiecare anotimp

Termen: 360 zile

24% 23% 22% 21%

Perioada de vânzare: 14.08 -15.09.2002

Suma minimă: 5 milioane lei

Dobânda pentru răscumpărare anticipată: 18%

(c.)

Str. Feleacului, Complex Expo Market Jackson Tel.: 21.69.84

Grup Școlar de transporturi „Henri Coandă" Arad

face înscrieri pentru:

- Școala postliceală cu specializarea „Asistent de gestiune în transporturi rutiere"
- Școala de maiștri cu specializarea „Maistru electromecanic auto"

Informații la telefoanele: 280.351 sau 234.782

(1585045)

Regăsește PASIUNEA

www.regaseste-pasiunea.ro

Prof. Dr. IOIART IOAN *urologie* - **Spital** *Consultații:* **zilnic** 14.00-18.00 Piața Mihai Viteazul nr. 6-8, Arad **Programări: ☎ 255255**	***Șef Lucr. OLARIU CODIN*** *cardiologie* - **Cabinet privat** *Consultații:* **Mi•Joi•Vi** 15.00-18.00 Bdul. Revoluției nr. 23, ap. 6, Arad **Programări: ☎ 213000**
Dr. ȘTIUCĂ FLORIN *urologie* - **Policlinica** *Consultații:* **zilnic** 8.00-13.00 Bdul. Revoluției nr. 45, Arad **Programări: ☎ 253767**	***Dr. UDUDEC TITUS*** *medicină de familie* - **Cabinet privat** *Consultații:* **Luni•Mi•Joi•Vi** 8.00-12.00; **Ma** 15.00-18.00 Str. Vicențiu Babeș nr. 9, Arad **Programări: ☎ 250700**
Șef Lucr. IOIART FLORICA *diabetologie* - **Cabinet privat** *Consultații:* **Luni•Mi•Vi** 14.00-18.00 Str. Traian Moșoiu nr. 11, Arad **Programări: ☎ 255255**	***Dr. FILIMON MARIA*** *medicină de familie* - **Cabinet privat** *Consultații:* **Luni•Vi** 12.30-17.00; **Ma•Mi•Joi** 8.00-13.00 Str. Nicolae Grigorescu nr. 4-6, Arad **Programări: ☎ 255803**

Asociația Română a Disfuncției Erectile

Specialiști în diagnosticarea și tratarea problemelor de erecție

(2733945)

BLACK SEA SUPPLIERS SRL

Rețea de depozite en gros cu profilul de comercializare materiale pentru instalații termice, sanitare, gaz.

Încadrează pentru punctul de lucru Arad

MANIPULANT

CERINȚE:

- Domiciliul stabil în mun. Arad
- Vârsta max. 35 ani
- Permis de conducere cat. B
- Studii medii
- Autorizare ISCIR pentru motostivuitor prezintă avantaj.

Cei interesați sunt rugați să depună CV la fax 271052 sau Str. Ursului nr. 21

Relații suplimentare: 0722-450.792.

(1585059)

s.c. **AZOMA** S.A. ARAD

PRODUCE:

▲ **mori și instalații** pentru preparat furaje concentrate
▲ **instalații pentru transport și distribuit furaje** pentru animale
▲ **instalații pentru evacuat, transportat și împrăștiat dejecții**
▲ **utilaje pentru prelucrarea solului**
▲ **construcții metalice, piese turnate, forjate, prelucrări mecanice**
▲ **piese schimb mașini agricole și tractor**

VINDE

▲ utilaje subvenționate cf. Ord. 141/2002 al M.A.A.P.
▲ diverse materiale, organe de asamblare, rulmenți, anvelope - din stoc
▲ camere în blocul Azoma, din str. Frunzei nr. 1

angajează:

- turnător-formator
- sudor autogen

Informații: tel. 0257-288.732

(2734093)

BANCA "TRANSILVANIA" S.A.
SUCURSALA ARAD,
Str. Unirii nr. 5-7,
Tel. 057/283.122
CERTIFICATE NOMINATIVE
USD 30 ZILE
3,00 % P.A.

ADEVĂRUL

Cotidian independent Arad

Anul XIV, nr. 3707

Miercuri, 11 septembrie 2002 • 16 pagini • 5000 lei • e-mail: adevarul@arad.ro; adv.pub@arad.ro

BRAT Publicație auditată în semestrul II 2000 — Tiraj mediu zilnic vândut: 33.205

WEST BANK S.A.
ARAD, B-dul Revoluției nr. 88
TELEFON: 284.888; FAX: 285.202
WESTERN UNION TRANSFER DE BANI ®
Cel mai rapid mod de a primi bani din toată lumea

UNDE NU-I CAP...

Indiscutabil, inițiativa ca Aradul să fie sărbătorit prin așa-zisele **„Zile ale Aradului"** este una bine venită. La urma urmei nu are importanță cui i-a venit ideea, fie acea persoană Doru Popa, Edeleni Coloman sau Rodica Borza. Important **pentru toți locuitorii Aradului** era ca aceste câteva zile să fie organizate cum trebuie și să aducă oarecâs folos orașului și chiar județului. Numai că...

În primul rând, felul cum a fost pusă problema de către inițiatori, aceștia fiind din ograda PSD, i-a alarmat pe reprezentanții celorlalte partide. Aceștia au sesizat imediat că PSD vrea să tragă spuza pe turta proprie și toate meritele organizării Zilelor Aradului trebuia să revină partidului de guvernământ. Așadar, încă o lovitură de imagine pentru PSD, iar celelalte partide rămâneau cu buzele umflate. S-au mobilizat toate forțele de opoziție și inițiatorii PSD au fost faultați în timpul meciurilor disputate ba la Primărie, ba în presă. Pesediștii voiau să facă rost de bani de la Primărie și sub umbrela Primăriei, cu voturile aprobative ale consilierilor, dar roadele să le culeagă doar ei. Pentru că, nu-i așa, toată lumea știe că este inițiativa PSD și, în plus, primarul organizator al distracției, tot de la PSD se cheamă că este.

Dacă nu ar exista această luptă politică, explicabilă în perspectiva alegerilor viitoare, dar și din cauza amatorismului cu care se face politica în România, Zilele Aradului nu iscau atâtea patimi și discuții. Pe vremea partidului unic se organiza „Primăvara arădeană" și nimic nu era de comentat. Acum, mai multe partide fiind, fiecare ar vrea să câștige ceva - și nu vreau să mă gândesc decât la capital politic, deși... - și de aceea s-a iscat tevatura.

Pe de altă parte, Edeleni Coloman, „proprietarul" ștrandului Neptun, a dirijat aproape toate zilele Aradului spre ștrand, unde el era în postură de capelmaistru, așadar spre el se îndreptau mulțumirile arădenilor. Amintind de ștrand, ajungem la problema fundamentală a organizării acestor zile festive. Și vom constata că ideea - bună - a fost însoțită de un amatorism care nu cred că mai miră pe cineva.

I. IERCAN

(Continuare în pagina 5)

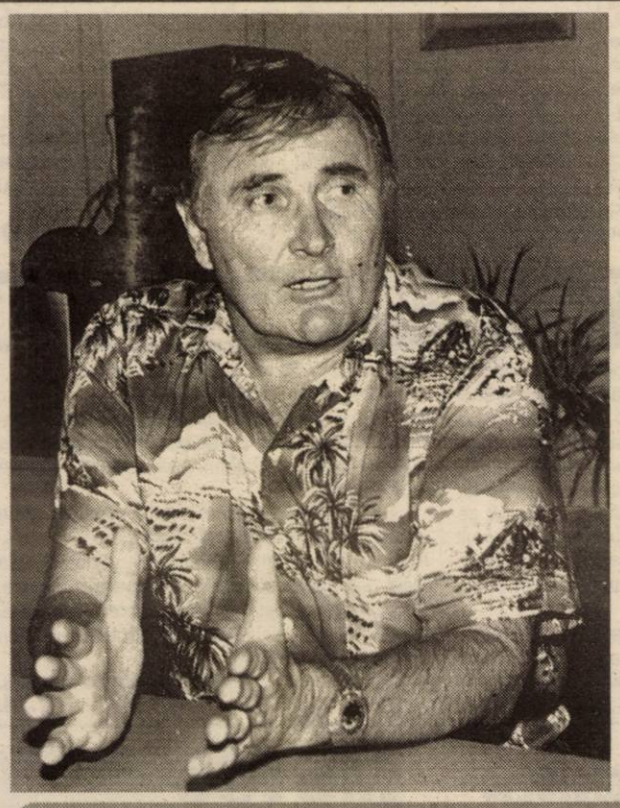

ÎN POLITICĂ, PRIETENII ADEVĂRAȚI ÎI NUMERI PE DEGETE!

• convorbire cu dl. EDELENI COLOMAN, președintele Organizației municipale PSD Arad Pag. 7

AFACEREA CU CONTOARE A ANULUI CÂȘTIGATĂ DE DANEZI, DUBLĂ PIERDERE PENTRU ARĂDENI Pag. 8

BANCA ROMÂNEASCĂ
Sucursala Arad
(0257) 282 600
www.brom.ro

INFOTON
Aparate de aer condiționat
PANASONIC
-garanție compresor 5 ani
- INSTALARE GRATUITĂ
str. Eftimie Murgu, nr. 74-76, tel./fax: 281800
magazin:
str. Lucian Blaga, nr. 2-4, tel./fax: 281595

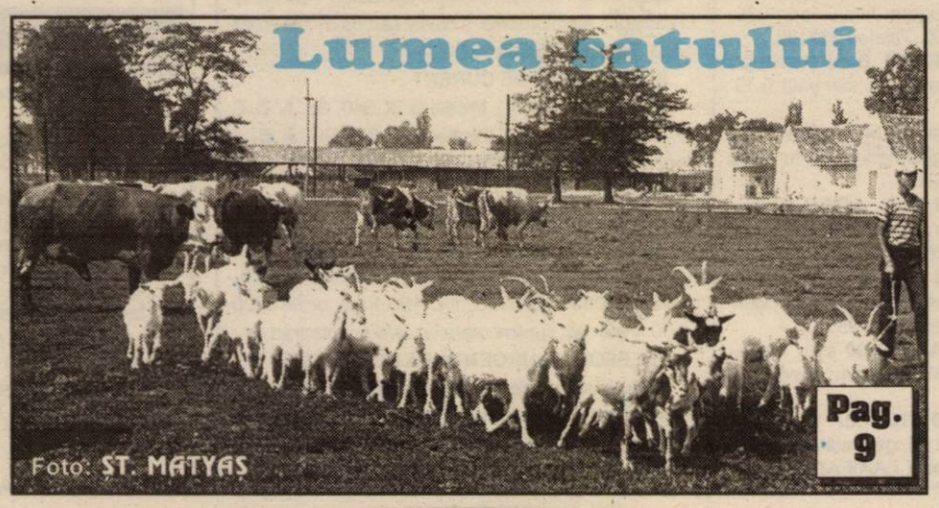

Pag. 9

Din ciclul „ciocu' mic colega", că e vorba de DOREL POPA DORU SEVER PUIA FACE OPOZIȚIE LIBERALILOR Pag. 5

Best Western Hotel Central
Arad, str. Horea nr. 8
★★★
Ofertă specială
de toamnă la cazare
22-30 $ /loc/noapte
(inclusiv mic dejun)
Rezervări tel.-
0257-256.636

La Arad, Laptele și cornul elevilor s-ar putea transforma în ... biscuiți și cașcaval Pag. 3

PRIMĂRIA A CÂȘTIGAT „RĂZBOIUL" DINTRE PREFECTURĂ ȘI CJA Pag. 6

ALGLASS
TÂMPLĂRIE din ALUMINIU și P.V.C.
USI si FERESTRE din PVC DECEUNINK-BELGIA
PRETURI si CALITATE de EXCEPTIE
Str. Roșiori Nr.26 Tel/Fax: 289.053
B-dul Revoluției nr.26-38 Tel: 338.244

Calendar

Astăzi, Soarele răsare la ora 7 și patru minute și apune la ora 20 și 10 minute.

Au trecut 251 de zile din acest an. Au mai rămas 114 zile până în anul 2003.

Praznicul zilei: Biserica ortodoxă: Cuv. Teodora din Alexandria; Cuv. Eufrosin; Biserica greco-catolică: Cuv. Teodora din Alexandria (sec. V)

Bine ați venit!

La Arad: Hora Alexandru-Mădălin, Negură Cosmin-Darius, Stan Eduard-Voicu, Opra Oliviana-Gabriela, Todea Tahia-Lorina, Rad Claudia-Damaris.

La Ineu: Drăgan Roxana.

La Sebiș: Lunga Adelin-Marcus.

Cinematografe

Dacia: Mesaje secrete (SUA) 11;13,30; 16; 18,30; 21

Mureșul: Vanilla Sky - Deschide ochii (SUA) 10; 12; 14; 16; 18

Arta: Gașca Yama-kasi (Franța) 16; 18; 20

Sala Mică: Câinii zăpezii (SUA) 15,30; 18,30

Cenaclu

Joi, 12 septembrie, ora17,00, în sala mare a Casei de Cultură a Municipiului din str. Gh. Lazăr nr. 1 se va deschide o nouă stagiune a Cenaclului Uniunii Scriitorilor din România, filiala Arad. Vor citi poezie Vasile Dan și proză memorialistică Petru M. Ardelean.

Au plecat dintre noi!

Gănesanu Viorica (1928); Blidar Todor (1928); Crișan Miron - Gaspar (1941); Creștin Vasile (1934); Miculiță Florița (1921).

Prețul Aurului

BANCA NAȚIONALĂ. Pentru gramul de aur de 24 K: prețul cu ridicata - 343.026 lei, iar prețul de achiziție - 308.723 lei. Prețuri înregistrate ieri.

PIAȚA NEAGRĂ. Aur 14 K: cumpărare - 200.000 lei/g, vânzare - 250.000 lei/g. Aur 18 K: cumpărare - 250.000 lei/g, vânzare - 300.000 lei/g.

Echipa de serviciu

Monica Ardelean
secretar de redacție
Bianca Felea,
Adela Pop,
Dina Rujan,
Ramona Vidulescu
tehnoredactare computerizată
Doina Jurcă,
Fira Răzman,
Aurica Telcian,
Dacian Toduta
corectură

Pe raza județului Arad

Doar trei firme pot media forță de muncă în străinătate

Începând cu 1 august 2002, Inspectoratul Teritorial de Muncă Arad monitorizează, în exclusivitate, pe teritoriul județului Arad modul de aplicare și respectare a Legii 156/2000 privind protecția cetățenilor români care lucrează în străinătate așa cum ulterior a fost modificată prin diverse acte normative. Agenții economici, numiți agenți de ocupare a forței de muncă în străinătate, care cad sub incidența acestor acte normative, vor avea obligația să se constituie conform procedurii instituite de Legea 31/90 privind societățile comerciale, republicată cu modificările ulterioare, și să aibă în actul constitutiv menționat ca obiect principal de activitate selecția și plasarea forței de muncă (cod CAEN 7450). Aceștia se vor înregistra la ITM - Serviciul de Evidență și nu vor mai parcurge procedura de acreditare la Ministerul Muncii și Solidarității Sociale. ITM va verifica îndeplinirea condițiilor stipulate în Legea 156/2000, și va aplica amenzile contravenționale al căror cuantum este între 50 și 150 de milioane de lei. Aceste noi atribuțiuni cu care inspectorii pe relații de muncă au fost abilitați prin efectul Legii 156/2000 sunt menite să asigure protecția cetățenilor români care lucrează sau vor să lucreze în străinătate.

De asemenea, ITM atenționează potențialii agenți de mediere pentru munca în străinătate că vor fi obligați să respecte integral prevederile în legătură cu condițiile minimale pentru desfășurarea activității de mediere, cum sunt: ● constituirea unei bănci de date privind solicitanții ● identificarea locurilor de muncă oferite de angajatorii străini; publicarea acestora și condițiile de ocupare ● preselecția sau selecția candidaților și, nu în ultimul rând, obligativitatea firmei de a avea personal propriu calificat, ce va fi supus testării și avizării ITM. „La această dată, în banca de date a ITM Arad sunt evidențiate trei firme care funcționează în baza Legii 156/2000 și anume: S. C. UHU SRL, S. C. LAZĂR SERVICE IMPEX SRL și S. C. DALIMEX SRL", ne-a mai informat d-na jr. Lucia Opriș, inspector-șef adjunct - relații de muncă în cadrul ITM Arad.

N. O.

„Adevărul" vă ascultă

La telefonul dimineții, 280944, între orele 9,00-12,00

● **D-na Lucia Miron**, administrator la blocul A18, Vlaicu, relatează: „În urmă cu doi ani și anul trecut, în calitatea pe care o am, am semnat favorabil câtorva proprietari care au dorit să se debranșeze parțial de la căldură. Acum, 14 proprietari din 20, câți sunt în bloc, doresc ca aceia care s-au debranșat să se rebranșeze, fiindcă, pe timp de iarnă, sunt afectați, suportând mai mult frig în apartamente. Au și semnat în acest sens un fel de memoriu. Ce se poate face în acest caz?"

Nu există vreun act normativ care să reglementeze asemenea situație. Legea 114, care se referă la asociațiile de proprietari, nu stipulează nimic în astfel de cazuri. Tot ce puteți face este să vă adresați unui avocat sau direct Judecătoriei.

● **D-na Crîsnic Verginia**, Șeitin, str. A. Iancu, nr. 80, și-a depus dosar pentru recalcularea pensiei în 7 martie a. c. Dumneaei întreabă de ce nu a primit în acest răstimp decizia pentru pensia recalculată.

Dl. Ilie Voicu, director stabiliri pensii la Casa Județeană de Pensii Arad răspunde: În programul cu care lucrăm au intervenit anomalii, așa încât n-am putut să dăm curs dosarelor depuse. Deja programul este definitivat, cererea doamnei este în lucru și cel mai târziu în octombrie va intra în posesia pensiei.

Redactor de serviciu, T. M.

Spectacol folcloric

Orchestra populară „Rapsozii Zărandului", în colaborare cu Televiziunea Română, Camera de Comerț, Industrie și Agricultură Arad și Consiliul Județean Arad, organizează vineri, 13 septembrie 2002, de la orele 19.00, **spectacolul folcloric „Moștenitorii"**, realizat de **Marioara Murărescu**. Participă soliștii și orchestra **„Rapsozii Zărandului"** și invitații **Sava Negrean Brudașcu, Florica Zaha, Nineta Popa, Margareta Clipa**. Spectaolul va avea loc în aer liber, la Expo Arad Internațional, pe șoseaua Arad-Nădlac.

Meteo

Vremea va fi în general frumoasă. Cerul va fi variabil. În partea a doua a zilei sunt posibile averse slabe de ploaie. Vântul va sufla slab la moderat din nord-est. Dimineața vor fi condiții de ceață.
Temp. max.: 25 la 28°C.
Temp. min.: 9 la 12°C.

HOROSCOP

Miercuri, 11 septembrie 2002

Berbec (21.03-20.04). Veți scăpa de multe griji, fiindcă apele încep să se limpezească; greul a trecut! Dacă vă simțiți mai stăpâni pe sine, înseamnă că nimic n-a fost în zadar.

Taur (21.04-20.05). Viața afectivă va exploda. Nu aveți nevoie decât de dragoste, nimic altceva nu contează. La orizont apar câteva probleme serioase care vă pot pereclita viitorul.

Gemeni (21.05-20.06). Traversați o perioadă agitată, plină de evenimente neprevăzute. Aveți grijă cum călcați, cu cine vă certați. Marte e hotărâtă să vă încerce rezistența fizică și psihică.

Racul (21.06.-22.07). Sunteți preocupați de ceea ce se întâmplă în cariera dvs. Desfășurați în special activități intelectuale și sunteți într-o formă de zile mari.

Leul (23.07-22.08). Apatia este starea de spirit ce vă caracterizează. Trebuie, totuși, să vă mențineți pe linia de plutire, mai ales că a sosit momentul unor afaceri serioase.

Fecioara (23.08-22.09). În viața dvs. lucrurile sunt clare, nu există probleme deosebite care să necesite o rezolvare imediată. Nu aveți motive de neliniște, dar, totuși, vi se pare că lucrurile stau altfel decât v-ați dori.

Balanța (23.09-22.10). Sunteți confuzi și acest fapt vă îngrijorează. Parcă gândurile nu sunt clare, resimțiți un soi de blocaj mental. Nu vă faceți griji, situația se va îmbunătăți în curând.

Scorpion (23.10-21.11). Partenerul de viață pare ușor detașat de problemele cu care vă confruntați. La serviciu e posibil să aibă loc schimbări care nu vă vor lăsa indiferent, dar nu trebuie să acționați.

Săgetător (22.11-21.12). Vă așteptați la evenimente majore, care ar trebui să vă schimbe viața, dar ele mai întârzie. Nu vă lăsați cuprinși de stări depresive, ar fi mai bine să vă pregătiți pentru schimbarea radicală care va veni.

Capricorn (22.12-19.01). Fiți mai energici și nu vă mai temeți de greșeli. Partenerul dvs. așteaptă cel puțin o explicație, dacă nu o discuție lămuritoare, fiindcă relația s-a cam tensionat în ultimul timp.

Vărsător (20.01-20.02). Încercați să fiți mai discreți cu persoanele din anturaj, fiindcă altfel riscați să aveți neplăceri. Temerile pe care le aveți sunt nefondate, știți și dvs. asta, însă ei nu.

Pești (21.02-20.03). Sunteți pe punctul de a finaliza un proiect important, o afacere sau pur și simplu o problemă care v-a răpit liniștea. Reușita e ca sigură, mai ales că aveți o planetă protectoare de partea dvs.

Singurul magazin
MOCHETA
Arad, Piața Gării
Telefon 235.221
Mari REDUCERI DE PREȚURI
MONTAJ LA STANDARDE EUROPENE

UTILITARE

PIEȚE, TÂRGURI

Azi este zi de piață la Păncota, Beliu, Buteni, Șiclău, Macea, Vânători, Pecica, Șiria și zi de târg la Beliu și Buteni.

Mâine, joi este zi de târg săptămânal la Curtici, Sebiș, Cermei, Săvârșin, Secusigiu, Zerind.

FARMACII DE SERVICIU

■ Farmacia **REMEDIUM** Arad, B-dul Revoluției nr. 52-54. Program luni-vineri: 7,30-20,00, sâmbătă 8,00-14,00. Telefon 233195.

■ Farmacia **TEAHAFARM**, B-dul Revoluției nr. 65. Program: luni-vineri 8-21, sâmbătă 9-13. Telefon 254.587.

■ Farmacia **„OMNIAFARM"**, Calea Aurel Vlaicu, Bl. Z28, cu program zilnic de la orele 8,00-22,00. Telefon 271724.

■ Farmacia **SENSI BLU, ARAD I** B-dul Revoluției nr. 43. Program non-stop, inclusiv sâmbătă și duminică. Telefon 254.527.

■ Farmacia **SENSI BLU ARAD II** B-dul Revoluției nr. 93. Program zilnic 8-22 - inclusiv sâmbăta și duminica. Telefon 214.955

■ Farmacia **DERYFARM 2000** str. I. Maniu nr. 12-18. Telefon: 270087. Program: zilnic 7,00-23,00.

■ Farmacia **LIBRO PHARMA non stop** Calea Aurel Vlaicu 60-68 (lângă stadionul (UTA) telefon 212.992. • Farmacia **LARIFARM**, Calea Aurel Vlaicu, la parterul blocului Z 24 are program de lucru zilnic, între orele 7,00 - 23,00, telefon 246622.

URGENȚE STOMATOLOGICE

■ Cabinetul de pe str. Crișan (în spate la Gionelli) are program non-stop. Telefon: 253794. Cabinetul din B-dul Revoluției nr. 62, ap. 6, asigură urgențe între orele 9.00-19.00. Telefon: 256665.

■ Și Cabinetul Stomatologic din Calea Victoriei nr. 7 A asigură zilnic urgențe, inclusiv sâmbăta, între orele 10-15. Telefon 095.565.622.

ÎNTRERUPERI DE CURENT

Miercuri: Zona III - Micălaca Bl. 340, Sc. A, B, C; Bl. 339. **Joi:** Zona III - Micălaca Bl. 338 SC. A, B, C; Pecica: ARAVIASCOMB - Irigații ferma S.A.M., I.A.S. Ceala - Ferma S.A.M.

ADMINISTRAȚIA FINANCIARĂ

Administrația Financiară a municipiului Arad: Asistență contribuabili (impozitul pe venitul global) - telefon 280633, 280733, int. 199 între orele 8,00-12,00. Informații suplimentare la www.finantearad.ro

TELEFON DE URGENȚĂ LA POLIȚIE: 955

Noile numere de centrală telefonică ale I. J. P. (Inspectoratul Județean de Poliție) Arad: 237.170; 237.803; 237.878; 237.887; 236.858.

■ **Telefon de urgență la Poliție: 955.**

Regia Autonomă
Apă-Canal Arad

anunță publicul beneficiar al serviciului de apă canal **închiderea casieriei din cartierul Aradul Nou**, C. Timișorii nr. 57, începând cu data de 15.09.2002.

Consumatorii de apă și canal din cartierul Aradul Nou și Sânicolaul Mic

sunt rugați să achite facturile fiscale emise de regie lunar la:

▲ casierul încasator, în momentul deplasării la domiciliu și punerea în posesie

▲ la casieria centrală a R.A.A.C. Arad din str. S. Drăgoi, nr. 2-4 ce funcționează după următorul orar:
Luni-miercuri-vineri 7,30-13,30
Marți și Joi 7,30-13,30 15,00-17,00

Începând cu data de 05.10.2002, noile numere de telefon la dispeceratele apă-canal sunt:
Dispecerat apă 234-883
Dispecerat canal 281-373
Conducerea R.A.A.C. Arad

(2734120)

Târg de păsări, animale cu blană și pești exotici

Asociația crescătorilor de păsări de curte din Arad organizează Târgul de Toamnă Anual, în 14 septembrie a.c., la Casa Sindicatelor din Arad.

Vor fi expuse păsări de curte din toate rasele, porumbei, păsări exotice, animale cu blană și... pești exotici.

Să mai menționăm că, la târg participă crescători din toate județele țării.

Cursul valutar*

VALORI ÎNREGISTRATE IERI, 10 SEPTEMBRIE 2002

Denumirea valutei	BNR	BCR		BRD		Banca Transilvania		Banca Românească		Bursa neagră	
		C	V	C	V	C	V	C	V	C	V
Euro	32367	32139	32684	32270	32590	31400	32580	31961	32886	32200	32500
Dolar S.U.A.	33124	32950	33175	32980	33200	32700	33200	32875	33250	32700	33000
Forint	133	126	137	129	135	124	134	-	-	130	135

RED CHILI | **Vinuri princiare de pe Dealurile Tohani** | **Magazinul vă stă la dispoziție cu băuturi pentru *aniversări, banchete, nunți*** | **WINE PRINCESS** calitatea vinurilor de excepție din Podgoria Miniș | **Tuică „RED CHILI" la cel mai mic preț** | Magazinul RED CHILI din Arad zona Podgoria (lângă Miki) ***vă oferă cele mai rafinate băuturi la prețuri de producător***

La Arad

LAPTELE ȘI CORNUL ELEVILOR S-AR PUTEA TRANSFORMA ÎN ... BISCUIȚI ȘI CAȘCAVAL

Ieri, în cadrul Comisiei Operativ Consultative, de la Consiliul Județean, au fost prezentate cele două firme care, în urma licitației electronice, vor împărți elevilor laptele și cornul zilnic. Este vorba, așa după cum am mai informat, despre **S.C. Pati Pan** - care va asigura produsele de panificație și **S.C. Astral Impex** - pentru lactate.

S.C. Pati Pan deține 40% din producția de panificație din județ și lucrează în colaborare cu Armopan. În legătură cu „operațiunea laptele și cornul" reprezentantul firmei a informat: **„Avem puncte de lucru în cele mai importante zone din județ: Chișineu-Criș, Lipova, Sebiș și Ineu. Putem asigura transportul fără probleme. În localitățile apropiate ne vom deplasa în fiecare zi, în cele aflate la distanțe de până la 50 de kilometri vom merge de două ori pe săptămână, iar la cele mai îndepărtate o dată pe săptămână. Tot în funcție de distanță vom stabili și produsele de panificație pe care le vom livra: în localitățile apropiate vom trimite cornuri, iar în celelalte, unde nu ne vom putea deplasa zilnic, vom transporta biscuiți."**

Astral Impex nu este producător ci un distribuitor en-gros, care va lucra împreună cu Belcar Timișoara. Deși în hotărârea guvernamentală se precizează că laptele poate fi înlocuit cu iaurt, lapte bătut sau brânză topită, firma Astral a înaintat ideea de a distribui pachetele de unt sau caşacaval ambalat la 180 de grame. În aceste condiții, pe băncile școlarilor mai puțin norocoși ar putea ajunge biscuiți și caşcaval sau unt - o combinație culinară cel puțin ciudată. Chiar dacă subprefectul Florin Remețan i-a atras atenția reprezentantei Astral, despre prevederile legale, aceasta a susținut că alte județe au primit aprobarea guvernamentală de a distribui derivatele menționate. Este posibil, dar în mod sigur nu în combinație cu biscuiți.

Zilele acestea, câte au mai rămas până la 15 septembrie - prima zi de școală - se vor face câteva simulări de transport, cu cronometrarea timpului necesar pe unele distanțe. De asemenea, Pati Pan va înființa un dispecerat special pentru această activitate, unde telefonistele vor înregistra sesizările cu privire la eventualele probleme care pot să apară.

În legătură cu spațiile de depozitare care trebuie puse la dispoziție de către directorii școlilor, Pavel Sârbu, inspectorul șef al Inspectoratului Școlar Județean a informat: **„Din păcate, nu putem pretinde ca școlile să-și amenajeze săli speciale cu gresie și faianță, așa cum prevede legea. De aceea, cerem Inspectoratului de Sănătate Publică puțină indulgență. Încăperile vor fi igienizate, dar nu se vor ridica la standardele impuse."**

În încheiere, prefectul Dan Ungureanu a apreciat eforturile depuse pentru desfășurarea în bune condiții a distribuției. **„Mijloacele de transport trebuie să fie din cele mai bune, să nu se defecteze pe drum. De asemenea, ar fi bine să vă rezolvați problemele de parcare, să nu vă treziți cu gheara pusă. Chiar dacă nu va fi totul perfect de la început, este important să avem disponibilitatea de a îmbunătăți lucrurile pe parcurs."**

SORINA AMBRUȘ

Deși sunt amendați zile-n șir

CERȘETORII REVIN LA „LOCUL DE MUNCĂ" CU FORȚE PROASPETE

Cerșetoria este o afacere destul de profitabilă, sau cel puțin așa se pare, dacă luăm în considerare faptul că gardienii publici au prins și amendat vreo două zile la rând câțiva cerșetori care nu vor nici în ruptul capului să se ...reprofileze. Este vorba despre George Samsun din Roman care s-a ales cu amendă de 200.000 lei pentru practicarea cerșetoriei, Lazăr Jurcă din Curtici și Valer Negrea din Arad, ambii primind câte 800.000 lei amendă. Ultimii doi au mai primit în dar, cu o zi înainte o amendă de câte 400.000 lei, dar acest lucru se pare că nu i-a afectat, mai mult decât atât nu și-au făcut probleme atunci când au fost nevoiți să scoată din buzunar sutele de mii. Același tratament din partea gardienilor publici l-au primit și Ladislau Novac din Șimand, Ciprian Covaci din Vladimirescu și Ioan Jivan din Galșa care, după ce au fost sancționați cu amenzi de câte 400.000 lei fiecare, a doua zi au mai primit o amendă de 800.000 lei. De lăudat perseverența în ... afaceri a celor șase cerșetori care deși primesc amenzi, revin cu forțe proaspete în câmpul muncii, dar și a gardienilor care nu se plictisesc să-i amendeze.

R. M.

TURBULENȚE DE... CINCI MILIOANE LEI

Gardienii publici au depistat încă două persoane, care nu au avut altceva de făcut decât să urle-n gura mare prin oraș și să provoace scandal. Prima persoană, Vișinel Stancu din Gătaia a fost surprins de gardienii publici pe platoul stației CFR în timp ce urla, făcea scandal și arunca sticle pe jos. Pentru această ispravă turbulentul Vișinel a fost amendat cu cinci milioane de lei. Aceeași sumă a fost scrisă și pe procesul verbal întocmit pe numele lui Gylla Milak, din Zerind, care a provocat scandal, de această dată pe terasa de la Mc. Donald's, legându-se cu nonșalanță de trecătorii și clienții aflați la mese.

R. M.

SCANDALAGIU ȘI... GĂINAR

Gardienii publici de pe raza localității Ghioroc, satul Cuvin, au avut de lucru două zile la rând cu un individ care se pretează la acțiuni de natură să producă pagube și necazuri altor persoane. Este vorba despre Florin Lăcătiș din localitate care, după ce a fost sancționat cu 800.000 lei pentru tulburarea liniștii și ordinii publice, a doua noapte a fost prins prin curțile altora la furat găini. Gardienii publici l-au prins pe „găinar" și l-au predat organelor de poliție pentru a-i fi aplicată pedeapsa corespunzătoare. Poate data viitoare Lăcătiș se va gândi de două ori, înainte să o pățească de ... două ori.

R. M.

HOȚ DIN MAGAZINE

A fost depistat, reținut și introdus în arestul poliției Duta Sergiu, de 24 de ani, din Colibești, județul Argeș, care, în noaptea de 8 spre 9 septembrie, a spart vitrina magazinului S.C. Lercom S.R.L. Arad. După ce a pătruns prin efracție în incinta magazinului, Duta Sergiu a sustras bunuri în valoare de două milioane de lei.

S. A.

PE ȘOSELE

Agenții de la Serviciul de circulație au reținut în ultimele 24 de ore, două certificate de înmatriculare, pentru preschimbare și 21 de permise de conducere, din care șapte pentru conducerea sub influența băuturilor alcoolice. Își vor ține mașinile în garaj, pentru o bucată bună de vreme, următorii șoferi: **Lăscuț Marinel Petru**, din Mișca, **Ile Gheorghe**, din Livada, **Hanc Virgil Sorin**, din Ineu, **Chivari Viorel, Crăciun Ovidiu Nicolae, Istvavschi Mihai** și **Ziegler Ștefan**, toți din Arad.

Totodată, pentru încălcarea normelor care reglementează circulația pe drumurile publice au fost aplicate 261 de sancțiuni, în valoare totală de 50 de milioane de lei. Cu aparatele radar au fost testate 3.474 de autoturisme și au fost sancționați 243 de conducători auto, pentru depășirea limitei de viteză.

S. A.

URMĂRIT GENERAL PENTRU CRIMĂ

Lucrătorii Inspectoratului Județean de poliție au arestat preventiv un cetățean austriac, dat în urmărire generală. **Manfred Schimek** mai are de executat un an și șase luni închisoare, pentru săvârșirea infracțiunii de ucidere din culpă.

S. A.

PRIMĂRIA ARAD ŞI SC GOSPODĂRIREA COMUNALĂ ARAD SA ORGANIZEAZĂ

ZILELE ARADULUI

EDIȚIA I - 19-22 septembrie 2002

CU PARTICIPAREA:
CONSILIULUI LOCAL MUNICIPAL ARAD
CONSILIULUI JUDEȚEAN ARAD
CASEI DE CULTURĂ A MUNICIPIULUI ARAD
DIRECȚIEI JUDEȚENE PENTRU CULTURĂ, CULTE ŞI PATRIMONIUL CULTURAL NAȚIONAL
DIRECȚIEI JUDEȚENE PENTRU TINERET ŞI SPORT
ASOCIAȚIEI DE CARITATE MARANATA ŞI FUNDAȚIEI ALIANȚA

PARTENERI MEDIA: ADEVĂRUL & tv RCS

PARTENER OFICIAL PETROM Esența mișcării

FESTIVITATEA DE DESCHIDERE
JOI 19 SEPT. ORA 16.00 - Piața Revoluției

FESTIVITĂȚI OFICIALE

- ALAIUL FESTIV AL OFICIALITĂȚILOR ŞI AL PARTICIPANȚILOR - JOI ORA 16.30 - P-ța Revoluției, P-ța Podgoria, Ştrandul NEPTUN
- STRÂNGERI DE MÂINI - ŞEDINȚĂ FESTIVĂ CU DELEGAȚIILE ORAŞELOR ÎNFRĂȚITE, GYULA ŞI ZDRENJANIN VINERI 20 SEPT. ORA 11.00 - PALATUL ADMINSTRATIV, SALA 70

CONCERT DE GALĂ AL FILARMONICII DE STAT
JOI 19 SEPT. ORA 18.00 - Palatul Cultural

MANIFESTĂRI CULTURALE

- VERNISAJ DE PICTURĂ - JOI 19 SEPT. ORA 17.30 -Sala DELTA
- SEARĂ DE JAZZ - VINERI 20 SEPT. ORA 18.00 - Teatrul de Stat
- PROGRAM SUSȚINUT DE ELEVII DE LA PALATUL COPIILOR - SÂMBĂTĂ 21 SEPT. ORA 10.00 - Scena PRIMĂRIE
- MOMENTE DE TEATRU - O NOAPTE FURTUNOASĂ - SÂMBĂTĂ 21 SEPT. ORA 19.00 - Teatrul de Stat
- CARAGIALE AZI - 19, 20, 21, 22 SEPT. - ORA 17.30 - Scena PRIMĂRIE
- LANSARE DE ALBUME MUZICALE - 20, 21 SEPT. - ORA 11.00 - Hotel PETROM RESIDENCE
- PREZENTĂRI DE MODĂ - 20, 21, 22 SEPT. - ORA 19.30 - Scena ŞTRAND NEPTUN
- SEARĂ DE MUZICĂ GOSPEL - DUMINICĂ 22 SEPT. - ORA 17.00 - Scena ŞTRAND

FINALA COMPETIȚIILOR SPORTIVE
DUMINICĂ 22 SEPT. ORA 10.00 - Terenurile Queen Sport

COMPETIȚII SPORTIVE

competițiile sportive se desfăşoară zilnic cu începere de la ora 10.00 pe terenurile Queen Sport şi pe Ştrand sub coordonarea Direcției Județene pentru Tineret şi Sport.

- TURNEU DE MINIFOTBAL - PARTIDE vs. PARTIDE
- TURNEU DE TENIS DE CÂMP
- VOLEI PE PLAJĂ
- CONCURS DEMONSTRATIV DE AUTOMODELE - VINERI 20 SEPT. ORA 16.00 - Aleea ŞTRAND
- CROSS - SÂMBĂTĂ 21 SEPT. - ORA 10.00 - ŞTRAND - CETATE - ŞTRAND
- ORAŞE FĂRĂ MAŞINI - CONCURS DE ROLE ŞI BICICLETE - DUMINICĂ 22 SEPT. - ORA 11.00 - PRIMĂRIE - TEATRU - PRIMĂRIE

CELE MAI TARI NUME ALE SEZONULUI!

CONCERTE ÎN AER LIBER

Concertează pentru arădeni vedetele muzicii populare, latino, dance, house, rock în fiecare seară de la ora 20.00 pe scena ŞTRAND

ZIUA I	ZIUA a II-a	ZIUA a III-a	ZIUA a IV-a
DINU IANCU SĂLĂJANU	CALANDRINON	OXYGEN	FIESTA PRESIDENT
NICOLETA VOICA	RASE UMANE	ETNO	CREAM
LUCA NOVAC	ACTIV	BOSQUITO	A.S.I.A.
RAPSOZII ZĂRANDULUI	FUEGO	SIMPLU	SISTEM
OVIDIU LIPAN - ȚĂNDĂRICĂ CU FANFARA DIN 10 PRĂJINI ŞI DUBAŞII DIN SĂVĂRŞIN	ŞTEFAN BANICA JR. & THE FIFTIE'S & THE ROCK'N ROLL BAND	BLONDY HOLOGRAF	3 SUD EST

JOCURI DE ARTIFICII 23 SEPT. ORA 00.30
RETRAGEREA CU TORȚE PE MUREŞ 23 SEPT. ORA 00.40

SPONSORI PRINCIPALI
ASTRA VAGOANE CĂLĂTORI SA
LEONI ROMANIA
BANCA COMERCIALA ROMÂNA
SIF BANAT CRIŞANA
EXPO MARKET JACKSON LTD
HOTEL PARC
HOTEL PRESIDENT
HARDER INN - HOTEL ARADUL
HOTEL CENTRAL - BEST WESTERN
HOTEL PETROM RESIDENCE
CCI ARAD
LIPOMIN SA
BANCA TRANSILVANIA

Producător şi organizator:
GCA - S.C. GOSPODĂRIREA COMUNALĂ ARAD S.A.
Producător executiv: NETE LTD
Sonorizare & Lumini: OMNITECH PROFESSIONAL SIBIU
Jocuri de artificii: ROMETCHIM PROD S.R.L. ORĂŞTIE
Copyright: GCA - ARAD 2002
design by KDD, printed by TUTIMEX

detalii www.infoarad.ro

SRI ŞI MApN AU LUAT MĂSURI SPECIALE DE SECURITATE PENTRU ZIUA DE 11 SEPTEMBRIE

Serviciul Român de Informaţii a luat măsuri speciale de protecţie pentru ziua de 11 septembrie la o parte dintre misiunile diplomatice din Bucureşti, a declarat, ieri, purtătorul de cuvînt al SRI, Marius Bercaru.

"SRI a luat măsuri speciale impuse de contextul zilei de 11 septembrie, la unele ambasade", a afirmat purtătorul de cuvînt. SRI nu a precizat obiectivele la care a decis astfel de măsuri şi nici caracterul acestora.

Imediat după atentatele de anul trecut, SRI a întărit paza la ambasade, cel mai păzit fiind sediul ambasadei Statelor Unite, dar şi misiunea diplomatică a Israelului. De asemenea, la momentul respectiv, SRI a întărit paza în aeroporturi.

La rîndul său, Ministerul Apărării Naţionale a luat măsuri speciale de securitate a obiectivelor militare în ziua de 11 septembrie. Conform Biroului de presă al MApN, vor fi întărite măsurile de securitate în cazarme, vor fi verificate mijloacele de comunicaţie din unităţile şi instituţiile militare şi va fi întărit controlul accesului în obiectivele militare.

ASTĂZI, ÎN CUPA ROMÂNIEI

• **Faza naţională:** Cu începere de la ora 16,00, pe terenul central din Ineu se înfruntă cele două divizionare C arădene rămase în cursă, Tricotaje şi F.C. Telecom. Întâlnirea contează pentru etapa a III-a a Cupei României, ediţia 2002-2003.

• **Faza judeţeană:** În fotbalul judeţean, Cupa României (ediţia 2003-2004) a ajuns la etapa cu numărul doi, care se consumă, astăzi, cu începere de la ora 17,00, după următorul program:

• Şeitin - Nădlac; Dorobanţi - Iratoşu; Zimand Cuz - Comera; Glogovăţ '99 - Romvest; Zăbrani - Bârzava; Sânpetru German - Zădăreni; Beliu - C.D. Sebiş; Ţipari - Gloria Sânleani; Nădab - Macea; Maiiat - „U" Vinga; Mândruloc - Lipova; Dud - Păncota; Satu Nou - Crişul Chişineu Criş; Lunca Teuz - Socodor; Buteni - Şiria; Cermei - Armonia Ineu.

C. M.

MUNIŢIE DEŢINUTĂ ILEGAL

Poliţiştii îl cercetează în stare de libertate pe Margea Viorel Nicu, de 25 de ani, din Hălmagiu, sat Tisa, pentru nerespectarea regimului armelor şi muniţiilor. Acesta deţinea ilegal, la domiciliul său, trei cartuşe de vânătoare cu alice şi un cartuş militar cu glonţ.

S. A.

Ieri, în meci amical WEST PETROM ARAD - ELÖRE BEKESCSABA 0-2 (0-0)

Divizionara C, West Petrom Arad a pierdut în cele din urmă amicalul disputat împotriva formaţiei maghiare de primă divizie, Elöre Bekescsaba. Echilibrul s-a menţinut pe teren mai mult de o oră şi doar rodarea întregului lot „petrolist" a făcut ca oaspeţii să înscrie golurile victoriei. Pentru formaţia lui Francisc Tisza, care a ratat şi un penalty la 0-1 prin Solomon, au evoluat următorii: Bonta-Cloară, Sighete, Iova, Roşu-Sârbuţ, Vezan, Ponta, Anca-V. Fritea, Strecicov. Pe parcursul întâlnirii au mai intrat şi ceilalţi componenţi ai lotului arădean, mai puţin Sas (accidentat), în timp ce maghiarii nu au putut conta pe ex-utistul Vali Miculescu, de asemenea indisponibil.

C. MNERIE

TATĂ DEGENERAT

Murgui Ştefan, de 42 de ani din Şofronea, este cercetat în stare de libertate. Acesta a abuzat sexual de fiica sa, în vârstă de doar 13 ani, în cursul anului 2000.

PETIŢII ON-LINE PREŞEDINTELUI

Cetăţenii români pot să adreseze petiţii şefului statului şi să urmărească traseul acestora on-line, prin intermediul site- ului Administraţiei prezidenţiale (www.presidency.ro), datorită unui sistem compu-terizat cu care a fost dotat Departamentul pentru relaţii cu publicul de la-Palatul Cotroceni de către Guvernul olandez printr-un program girat de PNUD (Programul Naţiunilor Unite pentru Dezvoltare).

Consilierul de stat pentru relaţii cu publicul din cadrul Administraţiei prezidenţiale, Sorin Stanciu, a precizat că toate petiţiile primite la Pălatul Cotroceni, indiferent dacă este vorba de e-mail-uri, scrisori trimise prin poştă sau depuse personal la Preşedinţie, vor fi înregistrate într-o bază de date electronică, ceea ce va duce la creşterea vitezei de lucru şi reducerea timpului necesar soluţionării acestora.

El a mai spus că sistemul electronic permite urmărirea traseului parcurs de fiecare solicitare, pînă la soluţionare.

Stanciu a apreciat că principalele beneficii ale introducerii sistemului computerizat sunt: creşterea calităţii prestaţiei funcţionarilor din cadrul Departamentului de relaţii cu publicul, creşterea capacităţii şi vitezei de procesare a cererilor, răspunsuri şi reacţii mai rapide la solicitările cetăţenilor.

UN AUSTRIAC, CĂUTAT DE POLIŢIŞTII ROMÂNI, A FOST PRINS LA VAMA NĂDLAC

Un austriac dat în urmărire generală după ce a fost condamnat la un an şi jumătate de închisoare pentru ucidere din culpă a fost prins, luni, la punctul de frontieră Nădlac, informează Inspectoratul General al Poliţiei.

Bărbatul, în vîrstă de 41 de ani, care locuieşte în Germania, îşi schimbase numele, în urma căsătoriei, din Manfred Palko în Schimek. Cum, în data de 16 august, acesta fusese dat în urmărire în baza mandatului de arestare emis de Judecătoria Arad pe numele iniţial, pentru punerea în executare a mandatului a trebuit să fie luată legătura cu Biroul Naţional Interpol şi cu Punctul Naţional Focal, insituţii cărora le-au fost solicitate documente din care să rezulte schimbarea numelui prin căsătorie. La primirea acestor documente, mandatul va fi prezentat Judecătoriei Arad pentru schimbarea numelui.

Pînă la sosirea documentelor, cetăţeanul austriac a fost reţinut în arestul Inspectoratului de Poliţie al Judeţului Arad, în baza unei ordonanţe de reţinere.

MIERCURI, 11 SEPTEMBRIE 2002

TVR 1
7,00 Jurnalul de dimineaţă
7,15 Corect! - rel.
7,30 Şapte zile - rel.
8,30 Matineu de vacanţă
9,20 Sub acoperire - rel.
10,20 Sacrificiul celor-lalţi - f. rel.
12,00 TVR Cluj
12,15 TVR Cluj
13,15 Pasiuni - s.
14,00 Jurnalul de prânz
14,15 Corect!
14,30 Oameni ca noi
15,00 Bucuriile muzicii
16,00 Panorama
17,00 Sacrificiul celor-lalţi - p. a II-a
18,40 Corect - rel.
19,00 Ştiri
19,05 Geena Davis - s.
20,00 Jurnal * Meteo * Sport
21,00 Zborul 93 - doc.
22,00 Remember 11 septembrie
23,00 Jurnal de noapte
23,15 Cop Land - poliţist, SUA, 1997
0,15 Bucuriile muzicii - rel.
2,05 Jurnal - rel.
3,05 Crimă în lumea presei - poliţist, 1998

TVR 2
7,00 Tonomatul DP2
8,45 Desene animate - rel.
9,10 Prietenii lui Piticot
10,05 Dimineţile unui bărbat cuminte
12,15 Drumul spre Avonlea - s.
13,10 Tribul - s.
13,45 Desene animate - rel.
15,00 Ştiri
15,05 Toţi, împreună
16,00 Cauza şi defectul
17,05 În plină acţiune - s.
18,00 Ştiri regionale
18,15 Gura presei
18,30 Rural XXI
19,00 Muzică populară
19,30 Banatica
20,05 O altă dimensiune
21,00 Captiv în viitor - s.
21,50 Purtaţi de vânt - dramă, Argentina-Franţa, 1998
23,15 Tată, am încurcat-o - s
0,05 Ştiri
0,10 O altă dimensiune - rel.
1,00 Arta apărării - rel.
1,35 Tradiţii - rel.

PRO TV
7,00 Teo - rel.
8,00 Ştirile Pro TV - Ziarul dimineţii tale
9,15 Tânăr şi neliniştit - s. rel.
10,45 Lupul din campus - s.
11,45 Familia Bundy - s. rel.
12,00 Secolul 20 - în spatele istoriei - rel.
12,55 Ştirile PRO TV
13,00 13-14 cu Andrei Gheorghe
14,00 Trecut întunecat - f. rel.
16,00 Tânăr şi neliniştit - s.
17,00 Ştirile Pro TV
17,45 Teo
19,00 Ştirile Pro TV
20,00 PRO TV Special
22,00 Ştirile Pro TV
22,30 Familia Bundy - s.
23,00 Un caz neobişnuit - f. SUA, 1999
1,00 Ştirile Pro TV
1,15 Secolul 20 - în spatele istoriei - s.
2,00 13-14 cu Andrei Gheorghe - rel.
2,45 Pro TV Special - rel.

TV ACASĂ
7,15 Terra nostra - s. rel.
8,15 Poveşti adevărate - rel.
9,00 Între iubire şi ură - s. rel.
11,15 Amor latino - rel.
12,15 Dragoste şi putere - s. rel.
12,45 Clona - s. rel.
13,45 Femei înşelate - s. rel.
15,00 Muzica de Acasă
15,15 Căsuţa poveştilor - desene animate
15,30 Betty cea urâtă - s.
16,30 Terra nostra - s.
17,30 Între iubire şi ură - s.
19,30 Poveşti adevărate
20,00 Secretul iubirii - s.
21,00 Insula Ellis - s.
22,00 Clona - s.
23,00 Dragoste şi putere - s.
23,25 Poveşti adevărate - rel.
0,00 Betty cea urâtă - rel.
0,45 Femei înşelate - s. rel.
1,30 Amor latino - s. rel.
2,15 Muzica de acasă, muzica nopţii
3,15 Ia-mă acasă - rel.

HBO
8,00 Câinele meu Skip - aventuri, 2000
9,35 Gata de luptă - comedie, 2000
11,20 Bulworth - satiră, 1998
13,05 Dick Tracy - aventuri, 1990
14,55 Orient - comedie, Anglia, 2000
16,35 Slujbe de noapte - comedie, Germania, 2001
18,10 Vieţi sordide - comedie, 2000
20,00 Ochiul Evei - poliţist, Norvegia, 1999
21,45 Pact cu diavoliţa - comedie, 2000
23,20 Dilema - dramă, 2001
0,50 Nu spune nimic - thriller, 2001

PRIMA TV
7,00 Prietene şi rivale - s. rel.
8,00 Zid
11,30 Hit 40 - rel.
12,25 Clip Art
12,30 Apel de urgenţă - rel.
13,30 Desene animate
14,00 Copiii spun lucruri trăznite - rel.
14,30 Vrei să fii miliardar? - rel.
15,00 Ambianţa - rel.
15,30 Vânătoarea comorilor - s. rel.
16,30 Prietene şi rivale - s.
17,30 Marilena - talk-show
18,00 Focus
19,00 Copiii spun lucruri trăznite
19,30 Vrei să fii miliardar?
20,00 Cârcotaşii în Europa - prima ediţie
21,30 Poliţia în acţiune
22,00 Vânătoarea comorilor - s.
23,00 Focus Plus
23,45 M.A.S.H. - s. rel.
0,30 În căutarea dreptăţii - s.
1,30 Marilena - talkshow - rel.
2,00 Focus - rel.

ANTENA 1 – TV ARAD
7,00 Observator
* Sport
8,00 Pe cont propriu - s.
9,00 Ştiri TVA - rel.
9,20 Publicitate, Promo
9,30 Muzică populară - rel.
10,00 Isabella - s. rel.
12,00 Maria Emilia - s.
13,00 Ştirile amiezii
13,15 Romanian Open - Bucureşti 2002 - direct
15,30 Anul 1 - transmisiune directă prilejuită de comemorarea unui an de la atentatele de la New York
17,30 Isabella - s.
19,00 Observator
* Sport
19,55 Publicitate, Promo
20,00 Marius Tucă show - ediţie specială
22,27 Publicitate, Promo
22,30 Observator
23,00 Ştiri TVA
23,15 Philadelphia - dramă, SUA, 1993
1,30 Observator - rel.
2,30 Buckeye şi Blue - aventuri / western, SUA, 1988
4,00 Maria Emilia - s. rel.
5,00 Marius Tucă show - rel.

TV RCS
9,30 Desene animate
9,30 Ştiri 1 - rel.
10,00 Tradiţii şi folclor
10,30 Hai să ne consolăm reciproc - comedie
12,00 Max Glick - s.
12,30 Clipclap video-clipuri
13,00 Ştiri 2 rel.
13,30 5 minute de carte
13,30 Mistere, farmece şi miracole
14,15 Preciosa - s., rel.
15,00 Preciosa - s.
15,45 Clipclap video-clipuri
16,00 Deşertul vorbeşte
16,45 Clipclap video-clipuri
17,00 Ecoul străzii - emis. culturală
17,30 Ştirile RCS 1
18,00 5 minute de carte
18,05 Plecaţi acasă, marţienilor! - f. SF
19,30 Knight Warriors - s.
20,00 Ckipclap video-clipuri
20,15 Hit Squad
21,00 Eurocops - s.
21,45 Frumuseţe şi stil - emis. de divertisment
22,00 Ştirile RCS 2
22,30 5 minute de carte
22,35 Copiii porumbului - f. groază
24,00 Erotica

B1 TV
B1 TV
8,00 Fan X
11,00 Prinţul din Bel-Air - s. rel.
11,30 Familia Simpson - s.
12,00 Ştiri
12,30 Meci Bundesliga - rel.
14,00 Fan X
14,30 Paranormal - rel.
15,00 Vară eternă - s.
16,00 Fan X
17,00 Familia Simpson - s.
17,30 Prinţul din Bel-Air - s.
18,00 Ştiri
18,30 Vară eternă - s.
19,30 La Strada
20,00 Ştiri
21,00 Prinţul din Bel-Air - s.
22,00 Nasul. Talk-show
23,00 Ştiri
23,30 La Strada - rel.
0,00 Ştiri

TELE 7 ABC
7,35 Telejurnal - rel.
8,05 Videoclipuri
11,00 Tentaţii - rel.
12,00 Documentar DW - rel.
13,00 Videoclipuri
14,00 Surprins - rel.
16,00 Videoclipuri
16,30 Fabrica razei de soare - s. rel.
17,00 As Show - rel.
18,00 Documentar DW - Germania astăzi
18,30 Telejurnal
19,00 Documentar DW - Destinaţia Germania
19,30 Apel: crimă - s. rel.
21,00 Melodii, melodii
22,00 Documentar DW - rel.
23,00 Telejurnal - rel.
23,30 Videoclipuri
1,00 Activ FM

OTV
6,00 S-a întâmplat aseară
7,00 Zori de zi!
10,00 Teleshopping
10,15 La hanul lu' nea Mărin
10,45 Contaţi pe noi, contaţi pe OTV!
13,00 OTVara cu Alin Nicolăină
16,00 Încotro?
17,30 Pe drumul succesului
18,00 Condurăţeanu întreabă - talk show
19,00 24 de ore
21,00 Dan Diaconescu Direct
23,00 Vieţi şi destine
0,00 Schimbul 3

Redacţia Adevărul nu îşi asumă răspunderea pentru modificările ulterioare intervenite în programele TV

Din ciclul „ciocu' mic colega" că e vorba de Dorel Popa

DORU SEVER PUIA FACE OPOZIȚIE. LIBERALILOR

Liberalul Doru Sever Puia a sărit ca ars auzindu-l pe colegul său, fostul deputat Mihăiță Calimente, că are curaj și își exprimă public neîncrederea în contractul semnat de Dorel Popa, în numele CLM, cu americanii de la Centurymarc, pentru preluarea CET Arad.

În declarația sa, consilierul Puia preferă să-l ironizeze pe Calimente, dând de înțeles, neoficial, că pesediștii, mai ales Dorel Popa, sunt stăpâni pe situație deși există neștiutori care contestă acest lucru.

Pentru un necunoscător, nepus la curent cu ceea ce se întâmplă în Arad, în CLM și inclusiv în PNL, aceste declarații pot suna a goarnă care dă semnalul luptei. Între liberali.

Situația este alta însă. Sever Puia și-a urmat instinctul și a sărit în apărarea prietenului Dorel, uitând că acesta își poate avea și singur de grijă. Instinctiv pentru că, se știe de când

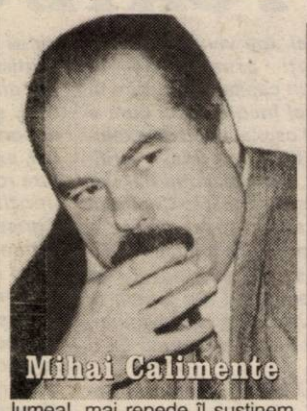
Mihai Calimente

Sever Puia

lumea!, mai repede îl susținem pe cel față de care avem datorii, în detrimentul celui care nu ne-a dat nimic. Mai mult, încearcă să ne ia.

Altfel spus, Sever Puia, pricopsit cu un loc în Consiliul de Administrație la CET, pricopsit cu un loc în comisia care analizează modul de implementare a sistemului Parktronic, pricopsit cu un scaun în avionul care a aterizat în Canada (de alte pricopsiri nu putem spune nimic, deși ceva șoapte au mai trecut pe la urechile noastre), a reacționat normal.

Convins că PNL trebuia să aibă poziția oficială, cea cu privire la activitatea administrației, identică cu a sa, Sever Puia a ținut abitir să-i dea peste nas colegului Calimente, pentru că a îndrăznit să-și spună părerea - nu bună - despre aceasta și, în special, despre Dorel Popa.

În fine, e treaba lor. Dar, în mod sigur, nu dă bine. Așa cum nu dă bine nici faptul că, la Arad, în continuare, liberali de seamă, inclusiv președintele Gheorghiof, se cufundă în plapuma oferită de Dorel Popa, liderul PSD Arad, în timp ce, la București, Stolojan a promis că-i va strica somnul lui Adrian Năstase.

Oricum, cine spunea că în județul nostru nu există partide de opoziție ci doar unul-doi opozanți, avea dreptate. Mai mult, am putea spune că la Arad liberalii au semnat un protocol cu PSD, în ciuda faptului că cei aflați în fruntea celor două formațiuni, la nivel central, l-au rupt. Asta, Calimente și alții, nu știu încă!

Iar când vor afla, ori va fi prea târziu ori se va alege praful de toată filiala.

A. OLTEANU

LIBERALII „AU FĂCUT PRAF"... „LAPTELE ȘI CORNUL"

Acțiunea „laptele și cornul" a fost în centrul discuțiilor liberalilor arădeni, la conferința de presă de ieri. Mihai Calimente, Gavril Popescu și Corneliu Pădureanu au considerat acțiunea guvernului ca fiind demagogică, populistă, făcută doar în scopul de a-și îmbunătăți imaginea. Profesorul Pădureanu a apreciat că inițiativa ar fi putut fi de natură occidentală însă va fi una balcanizată. Domnia-sa a enumerat o serie de neajunsuri generate de acțiune: în primul rând, școlile nu au spații de depozitare a produselor, iar cele care sunt nu sunt adecvate, în aceste condiții directorii școlilor riscând să primească amenzi peste amenzi de la Protecția Consumatorului. ❑ Mai multe școli nu au avizul epidemiologic pentru a funcționa ca unitate școlară, darmite pentru distribuirea de produse alimentare. ❑ Pădureanu a ridicat semne de întrebare asupra modului în care s-a făcut licitația „în viața virtuală", adică pe internet. Spre exemplu, în unele județe de munte, în care nu există nici o palmă de teren agricol, prețul cornului a fost licitat la 477 de lei, în timp ce în județe cu un puternic potențial agricol acesta este în jurul cifrei de 3000 de lei! ❑ Mihai Calimente și-a exprimat satisfacția pentru trecerea Palatului Administrativ în patrimoniul Primăriei și a înmânat ziariștilor copii ale Referatului prin care consilierii Tiberiu Dekany, Valentin Paul Neamț și Doru Sever Puia cereau ca spațiul respectiv să fie trecut la Primărie. ❑ Gavril Popescu a tras un semnal de alarmă asupra pericolului ca județul Arad să nu poată accesa nici un ban din fondurile SAPARD pentru că nu există proiecte. Mihai Calimente a găsit o explicație plauzibilă pentru lipsa de apetit a unor județe pentru proiecte SAPARD: întocmirea unui proiect costă zeci, chiar sute de milioane. După ce se cheltuie acești bani, proiectul poate fi respins și banii nu mai pot fi recuperați. Aceasta, pentru că guvernul dirijează fondurile spre zonele pe care le preferă. ❑ În final, Calimente a criticat din nou „năravul" partidului de guvernământ de a se lăuda cu inițiative care au aparținut altora. Spre exemplu, inițiativa consilierului liberal Bujor Buda privind înființarea muzeului industriei textile. **„Mă bucur că proiectul meu fost luat în seamă de către factorii de decizie, dar m-aș fi așteptat ca măcar să pomenească despre faptul că inițiativa a pornit de la liberali"**, ne-a declarat, vădit dezamăgit, Bujor Buda.

ȘIMION TODOCA

DEMOCRAȚII NU MERG PE MÂNA PREFECTULUI

„Prefectul a dat dovadă de duplicitate în problema palatului Administrativ. La București a spus ceva, iar la Arad altceva" a declarat Gheorghe Falcă în cadrul conferinței de presă săptămânale a PD.

Vicele democrat a spus că „Partidul Democrat nu poate colabora cu astfel de oameni". În continuare, Falcă a prezentat declarația adoptată de către Conferința Națională Anuală a PD, desfășurată la București, în 31 august, care răspunde la mai multe întrebări: „Cine sunt democrații!", „Cui se adresează?", „Cu cine cooperează?" etc.

Ceilalți doi lideri prezenți, vicepreședinții Mihaela Vasil și Nicu Iolțu au prezentat întâlnirea zonală de la Secusigiu, respectiv propunerile PD privind modificarea sistemului de parcare.

La Secusigiu s-a desfășurat prima adunare zonală în care PD pune problema viitorilor candidați la alegerile locale, până în 30 ianuarie anul viitor, toate listele trebuind să fie completate.

În ceea ce privește sistemul de parcare, democrații propun ca un tichet să coste sub 3000 de lei, timpul de staționare de 15 minute, 30 și 60 de minute, prețul cartelelor să fie 30000 de lei. În total, șase propuneri.

În schimb, Falcă și-a declarat nedumerirea cu privire la motivele pentru care firma care se ocupă cu parcările a fost scutită de la plata unor majorări și penalități, de către CLM.

ALIN OLTEANU

RECONSTRUCȚIA DREPTEI SE POATE FACE DOAR ÎN JURUL PNL

O reconstrucție realistă a dreptei politice românești se poate face doar în jurul PNL sau în interiorul acestui partid, a declarat, ieri, într-o conferință de presă, vicepreședintele liberal Paul Păcuraru.

El și-a susținut ideea spunînd că "o astfel de reconstrucție trebuie făcută pe fundamentul unui partid bine reprezentat în teritoriu, PNL are o considerabilă forță numerică la nivel local, nu are neclarități doctrinare și are capacitatea de a difuza mesaje".

S.C. „Adevărul" SRL nu-și asumă responsabilitatea pentru conținutul articolelor publicate, aceasta revenind în exclusivitate autorilor

UNDE NU-I CAP...

(Urmare din pagina 1)

În primul rând, *nu se știe, practic, ce se vrea să însemne Zilele Aradului*. Lumea a reținut că de zilele Aradului va fi distracție pe strand. Ceva în genul festivalului berii Kaiser. Așadar, trupe de muzică ușoară, lumea merge pe strand, în mare majoritate tineri, vin băieții și dau drumul la decibeli, se bucură unii, înjură alții, se mai face o pomană pentru pensionari și cam atât. Nu văd care e diferența dintre zilele Aradului și tot restul sezonului estival când, cu excepția pomenii pentru pensionari, s-a întâmplat același lucru. Doar atât că-i dăm titlul de Zilele Aradului? Puteam atunci să-i zicem vara Aradului, căci același lucru s-a petrecut cât a fost vara de lungă.

Așadar, la atât se reduce sărbătorirea Aradului? Și dacă nu se reduce la atât, de unde să știe lumea despre ce este vorba? Promovarea Zilelor Aradului - dacă era ceva de promovat - trebuia făcută prin mass-media și prin alte mijloace pentru ca să se știe bine despre ce este vorba. În altă ordine de idei, dacă vorbim de zilele Aradului, ne gândim la toți arădenii, de toate vârstele și de toate condițiile. Or, în viziunea organizatorilor, doar tinerii doritori de muzică contemporană și bătrânii beneficiari ai unei pomeni de o zi s-ar fi bucurat de Zilele Aradului.

Astfel concepute zilele de celebrare a orașului, inițiativa cade în derizoriu și chiar penibil. Îmi amintesc că pe vremea când era primar, Cristian Moisescu intenționa să organizeze o întâlnire cu fiii Aradului, din țară și din străinătate. N-a fost să fie, din păcate. Mă gândesc că organizatorii Zilelor Aradului puteau să facă, printre altele, și invitații pentru arădenii care trăiesc aiurea. Zilele ar fi căpătat substanță prin prezența în Arad a unor personalități culturale, politice și financiare. Pe de altă parte, există și alte genuri de distracție înafara spectacolelor chicioase de pe strand, care, la urma urmei, nici nu este cel mai potrivit loc pentru manifestări puțin mai serioase. Strandul nu e buricul pământului și, cultural, vorbind, nici măcar al Aradului. Pentru că un festival, o celebrare a unui oraș nu pot fi îngrămădite într-un singur loc, și acela cu conotații negative pentru mulți arădeni. Și, în mod cert, impropriu pentru un anume gen de cultură și manifestări culturale.

Organizatorii festivalului au demonstrat, dacă mai era cazul, că la noi încă nu se poate vorbi despre profesionism și totul se face în pripă, pe negândite, cu mult zgomot pentru nimic. Energiile se cheltuiesc pentru lupte de tot felul și nicidecum pentru dialog și organizarea muncii, indiferent care ar fi munca. Un festival de patru zile trebuie gândit la modul serios, cu câteva luni înainte, mai ales dacă se organizează pentru prima oară. La noi însă, se crede, că merge și lucrul de mântuială pentru că lumea începe să aibă tot mai puține pretenții și se mulțumește cu orice. Cu un mic și o bere, cu niște trupe de muzică zgomotoasă, cu kitsch și exhibiționism. Cum e posibil așa ceva? Simplu. Aradul nu a avut și nu are nici astăzi capete care să-i conducă destinele. Și unde nu-i cap, vai de... zilele Aradului. Și nu numai.

Poșta paginii politice

PROTESTEZ!

De când este în proces pentru restituirea actualului sediu al UDMR către foștii proprietari, juristul Vârtaci-Aconi-Florentin Livius a avut nenumărate ocazii să protesteze și credem că pe bună dreptate. După ce s-a stabilit că nu se pot restitui în natură imobilele naționalizate care la ora actuală sunt sedii ale partidelor politice, dl. Vârtaci a protestat, spunând că UDMR nu este partid politic. A protestat degeaba, pentru că s-a stabilit că UDMR-ul, deși nu este partid politic, ci uniune, funcționează în regim de partid politic. Acum, dl. Vârtaci nici nu mai știe câte semne de exclamare să pună după titlul „Protestez!", după ce a văzut nu numai că își va recâștiga casa „la paștele cailor", dar, ca tacâmul să fie complet, aceasta va intra, cu acte în regulă, în posesia UDMR-ului, care va putea să o cumpere la prețul unui cartuș. (Cartuș de țigări „Kosuth"). Drept urmare, în scrisoarea pe care ne-o trimite, dl. Vârtaci înfierează („cu legitimă mânie" - am parafraza noi) **„cârdășia clasei politice din Romănîia" prin care „casele naționalizate de către fostul PCR se confiscă din nou"**, de această dată de către PSD, UDMR, PRM, PD, PNL și „alți rechini politici".

Aici îmi permit să-l corectez puțin pe dl. Vârtaci: nu doar „rechinii" vor deveni proprietari, ci și minuscule partidulețe, care nu există decât pe hârtie. Dacă socotim că acestea vor fi obligate să fuzioneze, pentru faptul că nu vor reuși niciodată să strângă 50.000 de membri, atunci da, dl. Vârtaci are dreptate, pentru că în caz de fuziune partidul care dispare trece inclusiv cu sediul la partidul care îl „înghite". Evident, tot „rechinii" vor fi cei care „înghit" „peștișorii politici".

„Vă rog să observați, stimate domnule Președinte!"

Dl. Vârtaci face apel la președintele României, Ion Iliescu, pe care îl roagă să nu promulge legea în forma în care a fost adoptată: **„Fac apel pe această cale la președintele României, dl. Ion Iliescu, rugându-l să nu promulge această lege deoarece, în forma în care a fost votată, reprezintă un caz tipic de abuz de reglementare, o pricopseală pe spinarea statului și a foștilor proprietari. O lege care nu corespunde cerințelor Dreptului european, ci se aseamănă cu cele din fostul Drept sovietic, o lege neconstituțională. Vă rog să observați, stimate Domnule Președinte, cum parlamentarii noștri, care poartă discuții furtunoase pe probleme politice, economice, sociale etc. s-au unit acum, votând un articol „istoric" din această lege."**

Dl. Vârtaci continuă cu câteva articole „interesante" ale legii. Spre exemplu **„partidele politice nu sunt scutite de plata impozitului pe clădiri pentru sediile deținute în proprietate, cu excepția celor cumpărate la valoarea de inventar a acestora."**

Mai apoi **„în cazul încetării activității partidelor politice, sediile acestora vor fi transmise în conformitate cu art. 52 al. 1 din Decretul nr. 31/1954 privitor la persoanele fizice și juridice. Deci, reintră în circuitul civil, pentru ca unii potentați politici să le poată achiziționa."**

În continuare, dl. Vârtaci revine la ceea ce îl doare: **„...pentru a arăta ridicolul la care ne expune pe plan internațional această viitoare lege, arăt partiduleț UDMR, care ocupă una din cele mai aspectuoase vile din Arad, cu o arhitectură și construcție deosebite, care, după câte știu, este evaluată la Unitatea de stat la suma de 23 milioane lei, ceea ce însemnează cu aproximație 700 USD."**

(Atenție, dl. Vârtaci, dacă va fi cumpărată la valoarea de inventar, va fi vorba de mult mai puțin de 23 de milioane!). În finalul scrisorii, dl. Vârtaci își exprimă speranța că președintele Iliescu nu va promulga legea. Nu știu ce să-i răspund dlui Vârtaci în această privință. Președintele Iliescu este, în ultima vreme, omul surprizelor. Problema este alta: chiar dacă președintele Iliescu nu va promulga legea, UDMR-ul tot va rămâne cu sediul, cu diferența că va fi doar în folosință și nu în proprietate. Cu alte cuvinte, dl. Vârtaci ar înregistra doar „o victorie de palmares". E și asta ceva...

SIMION TODOCA

Primăria a câștigat „războiul" dintre Prefectură și CJA

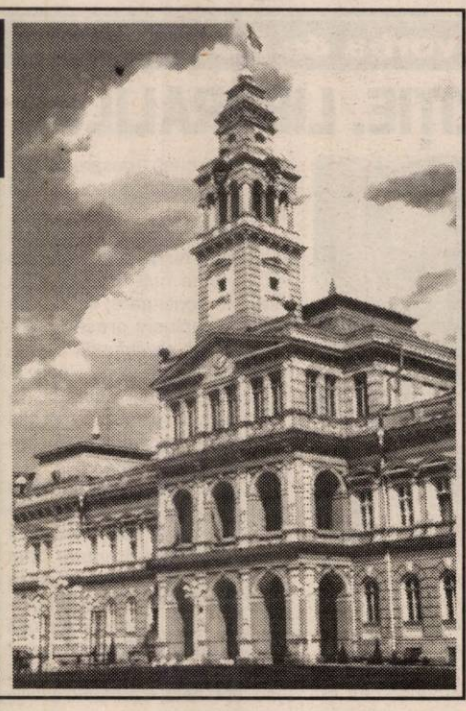

Gheorghe Falcă, vicepreședintele Consiliului Județean Arad, a revenit, ieri, în cadrul Comisiei Operativ Consultative, asupra definitivării domeniului public al județului, cu referire directă la Palatul Administrativ, care a generat numeroase discuții între CJA și Prefectură.

Pentru că totul s-a terminat cu bine, dar mai ales pentru că CJA a avut câștig de cauză, vicele Falcă a făcut o prezentare a modului cum au decurs lucrurile în privința Palatului Administrativ, care a fost trecut când în patrimoniul statului, când în cel al municipiului. Așa după cum am mai scris, Palatul Administrativ a revenit arădenilor acum câteva zile, prin hotărâre de guvern. Deoarece această problemă a fost prezentată pe larg în mai multe rânduri, în paginile ziarului, informăm doar că prefectul Dan Ungureanu, a recunoscut la scenă deschisă că cel mai mare merit este al Consiliului Județean, care s-a „bătut" efectiv pentru obținerea palatului.

„Până la urmă, important este că situația a fost tranșată în favoarea arădenilor, ceea ce și-a dorit, de fapt, toată lumea. Palatul se află acum în subordinea Consiliului Local Municipal, așadar putem spune că primăria a câștigat războiul dintre Prefectură și Consiliul Județean", a concluzionat prefectul de Arad.

S. AMBRUȘ

Apel de suflet

Nicolae Chișu are 46 de ani și este cel mai vârstnic component al formației de dansatori „Doina Mureșului", condusă de renumitul Viorel Nistor. Cei care îl văd jucând sunt cuprinși de admirație față de prestația sa fără greșeală. Cu toate acestea, puțini știu că, de fapt, Nicolae dansează pe o muzică pe care nu o aude. El și-a pierdut auzul în copilărie, în urma unui accident de care nu-i place să-și amintească.

Cu toate acestea, de 25 de ani își găsește alinare în folclor. Din păcate, problemele sale de auz sunt din ce în ce mai grave. Și pentru că situația financiară nu-i permite să-și achiziționeze o proteză auditivă, Nicolae s-a gândit, ca o ultimă soluție, să apeleze la oameni de suflet, care vor găsi înțelegere pentru situația sa. Cei care doresc și pot să-l ajute pe acest om deosebit sunt rugați să sune la Școala de Arte, la telefon 281085, unde pot lua legătura cu instructorul Viorel Nistor.

S. AMBRUȘ

COMUNICAT

Toți investitorii membri A.N.I.-F.N.I. sunt invitați să se prezinte la sediul asociației la Casa de Cultură a Sindicatelor pentru

- semnarea tabelelor înaintate în instanță (la solicitarea Curții de Apel București) - completarea tabelelor cu cei care doresc să plătească din 15.04.2001 (cei care au depuse copiile de pe carnet în instanță).

Sumele necesare sunt: • taxa de timbru 1% • onorariu de avocat 800 lei/UF • cotizație pe anul 2001 70000 lei • cotizație pe anul 2002 (inclusiv sept.) după grilă - se vor preda copii xerox de pe carnetul de investitor și buletin - termen 20.09.2002 exclusiv

Pentru a ne încadra în noile condiții ivite pe parcurs, programul se modifică astfel: joi, vineri și sâmbătă între orele 15-18 până la data de 20.09.2002 exclusiv.

- NU SE PRIMESC NOI MEMBRI!

Conducerea A.N.I. - F.N.I. Arad

Accente

SE POATE ȘI AȘA

Într-un fel, toți venim pe lume bogați, toți primim de la Dumnezeu un capital de pornire în viață. De aici încolo, felul cum e folosit acest capital depinde exclusiv de om. Fiindcă, se știe, e verificat de viață, Dumnezeu îți dă, dar nu-ți bagă și în traistă. Capitalul acesta, cea mai mare avere a fiecăruia dintre noi e mintea. Toți o primim, însă de exploatat, de stors, de valorificat n-o facem la fel - unii o valorifică la maximum, alții atât cât să nu se spună că o au degeaba.

Dimitrie Muscă, directorul general de la Combinatul Agroindustrial Curtici a fost ceea ce se cheamă un „om cu minte", și înainte de '89, și este și astăzi. Face parte dintre cei care nu-și bat joc de „capitalul" cu care au venit pe lume. Mulți dintre cei care raportau producții „record" pe vremea lui Ceaușescu, au căzut în uitare. Nu mai știe nimeni de ei, unii nici nu mai au tangență cu agricultura. Dimitrie Muscă, dimpotrivă, rămâne același reper al specialistului capabil de performanță în muncă. Faptul că a rămas același nu este întâmplător: valoarea este valoare, oricum ai lua-o, în orice condiții îi este dat să se manifeste.

Prin anii '80, Dimitrie Muscă vorbea deja de standardele agriculturii de astăzi. Nu știa, cu siguranță, că va avea acces într-o zi la toată tehnologia zilei. Însă, în condițiile de atunci, visa frumos și îndrăznește, visa să ajungă să nu mai vândă porumbul și orzul, ci carnea, preparatele din carne, laptele, iaurtul, cașcavalul. Astăzi, visul e realitate. Astăzi, vin la Curtici delegații din străinătate, vin specialiști din întreaga țară. Și unii, și alții se întâlnesc aici cu experiența fericită, devenită unicat, excepție chiar, pentru agricultura românească. La Curtici, exponenții Puterii, ai Ministerului Agriculturii, ai institutelor de cercetare agricolă au un motiv în plus să-și dea cu pumnii în cap și să sufere pentru modul primitiv în care s-a feudalizat pământul țării sau pentru cum au fost jefuite fostele cooperative agricole. E cu atât mai mare meritul lui Dimitrie Muscă. El a reușit să-i convingă pe oameni să nu facă o prostie pe care o vor regreta. Și i-a convins. De fapt, cred că nici nu i-a fost prea greu, fiindcă oamenii îl apreciau, aveau încredere în el, în mintea sa.

Să scrii despre un asemenea om, să-l „lauzi" nu poate să te trimită în zona laudelor jenante. E suficient să fi citit în ziarul nostru de ieri, pe o pagină întreagă, elogiile generoase ale unor specialiști de prestigiu din agricultură și cercetarea agricolă ca să pricepi că nu de laudele noastre are Dimitrie Muscă nevoie. Important este că la Curtici vine lumea cum se mergea pe vremuri la Maglavit - cu deosebirea că la Curtici „minunile" sunt palpabile și la vedere. De aceea, apreciem faptul că prefectul Dan Ungureanu a prezentat țării, la sfârșitul săptămânii trecute, o experiență cu care ne mândrim. Și sunt atât de puține lucrurile cu care Aradul poate sta în fruntea țării!

TRISTAN MIHUȚA

Povestea de succes continuă:

Mâine se deschide al doilea magazin "Profi" din Arad

Lanțul internațional de magazine "Profi" va avea începând de mâine încă o verigă, a doua din municipiul Arad. Noul magazin își va deschide porțile la ora 9, în Piața Solară (strada Voinicilor) din cartierul Micalaca, unde va funcționa după programul: de luni până sâmbătă între 9:00 - 20:30, iar duminică între 9:00 - 18:00.

Ca și în celelalte magazine din rețeaua "Profi", aici se vor găsi produse alimentare, de menaj și igienă într-o gamă sortimentală de aproape 1.500 de articole. Principala caracteristică a magazinelor de tip *discount*, raportul calitate/preț de excepție, se va regăsi și aici, în produsele de bună calitate oferite la prețuri foarte mici.

"Cea dintâi preocupare a proprietarilor este aceea de a menține prețurile de vânzare cât mai scăzute", spune domnul Rino Tizzanini, director general al Profi Rom Food. "Politica de prețuri, dublată de un marketing adecvat, marcat cu numeroase acțiuni promoționale, contribuie la succesul magazinelor Profi de pretutindeni."

În România, deschiderea fiecărui nou magazin a fost un succes, atât comercial, cât și de public. **"Cumpărătorii au luat cu asalt magazinul Profi". "Un punct de reper în economia locală"** sau **"Succesul primului magazin Profi a întrecut așteptările"** sunt doar câteva titluri din ziarele care au scris despre inaugurări anterioare. Luate împreună, ele nu mai vorbesc despre fenomene izolate, ci conturează o adevărată poveste de succes: povestea succesului "Profi" în România.

Mulțimi generoase, adunate încă de la primele ore ale dimineții, au ținut de fiecare dată să fie martore la deschideri. În semn de apreciere, primii cumpărători de la fiecare magazin au fost răsplătiți cu cadouri-surpriză. Tradiția, desigur, va continua.

La fel s-a întâmplat și la inaugurarea primului magazin din Arad, cel din Calea Aurel Vlaicu. Alegerea Aradului pentru extinderea rețelei "Profi" din România a fost determinată de dorința investitorului de a pătrunde mai întâi pe piața de vest a țării și de faptul că Aradul este un oraș activ, cu o dinamică aparte, un oraș cu standard de viață peste media din România și unul din centrele comerciale importante din vestul țării.

Noul magazin din cartierul Micalaca face parte din lanțul internațional "Profi" al grupului belgian "Louis Delhaise", proprietar al unor rețele de magazine purtând mărci de prestigiu în domeniul distribuției: Cora, Profi, Match, Julius Meinl, Csemege etc. În Europa, grupul este prezent pe piețele din Franța, Belgia, Luxemburg, Ungaria și România, unde este reprezentat de Profi Rom Food S.R.L., societate comercială cu personalitate juridică română.

În cadrul Grupului "Louis Delhaise", "Profi" reprezintă divizia *hard-discount*, compusă din magazine standard, amplasate în zone foarte populate, cu acces facil.

Pentru că ușurința de acces e importantă în cazul unor astfel de magazine, ele se ridică în mijlocul cartierelor și oferă parcări generoase, bine luminate și cu trecere facilă spre spațiile de expunere. Interiorul este bine aerisit atât la propriu (prin instalația de aer condiționat), cât și la figurat. Organizarea spațiului de expunere pe familii de produse și orientarea cumpărătorului printr-o bună informatizare transformă "corvoada" cumpărăturilor într-o adevărată plăcere.

Magazinul "Profi" tipic are o suprafață comercială de aproximativ 1.100 mp, la care se adaugă o parcare pentru aproximativ 50 de vehicule. Standardele "Profi" mai prevăd gestiunea în întregime informatizată a datelor și mobilarea interioară unitară, în conformitate cu procedurile implementate și verificate la nivelul întregului grup.

Discount-urile "Profi" se adresează persoanelor din toate categoriile sociale și de vârstă. Pentru o comunicare cât mai directă cu acestea, "Profi" tipărește și distribuie gratuit, de două ori pe lună, o publicație având formatul unui ziar tabloid. Ea cuprinde, pe lângă informații utile, oferte cu caracter promoțional, precum și concursurile pe care, periodic, "Profi" le organizează în beneficiul clienților săi.

Construirea unui magazin durează între 2,5 - 3 luni și se realizează cu constructori, consultanți și arhitecți români, preferabil pe plan local. De asemenea, produsele puse în vânzare provin, în proporție de 90%, de la furnizori autohtoni.

Obiectivul pe termen scurt și mediu al Profi Rom Food prevede o dezvoltare rapidă, mai ales în zona Transilvaniei și Banatului, prin deschiderea unui număr cât mai mare de noi magazine în orașele importante. Astfel, celor șase magazine din Timișoara, Arad, Sf. Gheorghe și Brașov li se vor adăuga, până la sfârșitul anului, încă cinci noi magazine în Arad, Cluj și Oradea.

ÎN POLITICĂ, PRIETENII ADEVĂRAȚI ÎI NUMERI PE DEGETE!

Convorbire cu dl. EDELENI COLOMAN, președintele Organizației municipale P.S.D. Arad

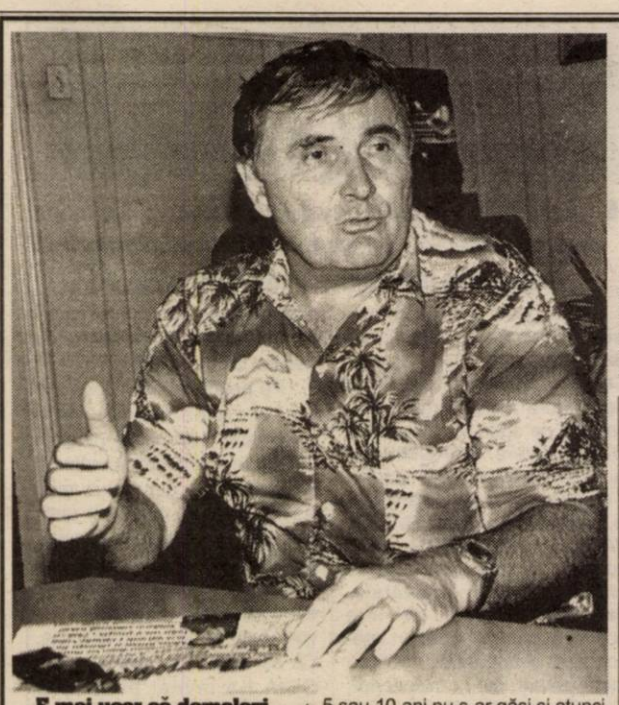

E mai ușor să demolezi decât să faci ceva nou!

– Domnule Edeleni, nu trece o lună lăsată de Dumnezeu fără ca Aradul să nu fie zguduit de un scandal. Așa a fost scandalul cu incineratorul de gunoi, apoi cel cu împrumutul solicitat de către Primărie, i-a urmat CET-ul (care acum s-a inflamat din nou), a continuat cu Parktronicul, spre a se sfârși - dar s-a sfârșit oare? cu „Zilele Aradului".

– Vedeți dvs. este mult mai ușor să demolezi decât să construiești ceva nou și cei care fac asta nu se întreabă ce au făcut ei cât au fost la Putere. Și aș da un singur exemplu din cele citate de către dvs: incineratorul de gunoi. Au existat, după cum se știe, mai multe variante între care la un moment a avut câștig de cauză varianta cu incineratorul, o variantă pe care atunci când s-a văzut că nu merge am abandonat-o acceptând exact soluția opusă, respectiv acea groapă ecologică. Recunosc că până a găsi această soluție ne-au trebuit aproape doi ani de zile, dar, în cele din urmă am găsit-o, câtă vreme cei de dinaintea noastră ce au făcut în cei 4 ani cât au fost la guvernare? Nu-mi place și nu mi-a plăcut niciodată să mă laud, dar cred că în acest caz, ca și în altele trebuie să spunem lucrurilor pe nume.

– De ce credeți că „Zilele Aradului" stârnesc atâtea discuții?

– Nu-i vorba de nu știu ce discuții, ele fiind provocate și întreținute de 5-6 consilieri municipali, ceea ce spune totul despre „amploarea" așa-zisului scandal al „Zilelor Aradului". Ceea ce nu înseamnă că acțiunea ca atare nu poate fi criticată, cu toate că la alcătuirea programului am cerut sprijinul a numeroși intelectuali de marcă din Arad. Fiind însă vorba de ceva inedit eu zic că este firesc să existe și păreri contrare, păreri pe care noi nu le respingem dacă ele sunt de bună credință și nu se încearcă discreditarea acțiunii doar pentru că ea vine de la Partidul Social-Democrat.

– Apropo, a cui a fost ideea acestor „Zile...", după cum se vorbește, se pare că a dvs...

Ideea a fost a mea

– Într-adevăr, eu m-am gândit că n-ar strica ca Aradul să aibă o manifestare care să-l definească și să-l reprezinte, lucru pe care alte orașe din țară - fără a avea de partea lor o istorie și un prezent cum are Aradul - îl au demult.

– Unii zic că, nu prea este momentul acum pentru așa ceva.

– Credeți că dacă prin absurd am transfera aceste „Zile..." peste 5 sau 10 ani nu s-ar găsi și atunci unii care să spună că nu ar fi momentul? Eu cred că oricând există un asemenea moment, totul este să-l pregătești cu grijă și cu răspundere. Adevărul este că eu am văzut puțin altfel această acțiune: evident, că, în primul rând, ca o manifestare care să pună în valoare Aradul și, care totodată să ofere arădenilor și momente de recreere și de desfătare sufletească, dar și una care să aducă niscaiva venituri. Cum se știe, însă în Consiliul Local s-a hotărât altfel, instituindu-se acea taxă universală de intrare.

– La cât se ridică cheltuielile cu „Zilele Aradului"?

– La circa 2,2 miliarde lei, din care cea mai mare parte se va asigura din sponsorizări, din biletele de intrare și din fondurile Gospodăririi Comunale, la care se adaugă 300.000.000 de lei din partea Primăriei Arad.

– De fapt, dvs. cum ați gândit financiar acțiunea?

– Eu sunt un om de afaceri și înainte de a lansa ideea cu „Zilele Aradului" am făcut niște calcule. Niște calcule care au avut în vedere, în special, valoarea unui bilet de intrare la spectacole de muzică ușoară desfășurate până acum peștrand ca și impactul asupra tinerilor - dar, numai a unui recital susținut de Ștefan Bănică Jr. și trupa sa, trupă cotată la ora actuală printre primele trei din țară. Ei, bine, după socotelile mele și dacă aș fi fost lăsat să fac așa cum plănuisem, Primăria putea câștiga ușor 3 miliarde de lei, recuperându-și astfel banii avansați și ea și Gospodărirea Comunală. Din păcate însă Consiliul Local a votat altfel, hotărâre pe care n-o comentez, eu fiind obligat să mă conformez ei.

Nu din cauză de... primar!

– Inițial acțiunea trebuia să înceapă pe 24 august, gurile rele spunând însă că ați amânat treaba până în septembrie din motive de... primar care în august era plecat peste mări și țări, taman în Statele Unite!

– Nu ziceam eu că orice faci este răstălmăcit?! Firește, că nu din cauza d-lui Popa data a fost transferată pe luna septembrie, ci pentru simplul motiv că - mizându-se pe o prezență masivă a tinerilor - am căutat o dată imediat după 15 septembrie, respectiv după începerea cursurilor școlare. Aceasta este singura și adevărata explicație a desfășurării „Zilelor Aradului" în perioada 19-22 septembrie 2002.

– Opoziția spune în stânga și în dreapta că, de fapt, programul „Zilelor Aradului" se reduce la Ștefan Bănică Jr., la „Ethno", „Blondy" și alte câteva formații de acest fel...

– Cel mai bun răspuns la asemenea răutăți gratuite este programul manifestărilor care cuprinde, e adevărat și concerte de muzică ușoară susținute de cele mai în vogă formații, dar și o serie de alte manifestări precum: **un concert extraordinar al Filarmonicii de Stat din Arad, inaugurarea Salonului de toamnă a Uniunii Artiștilor Plastici, lansări de cărți, un festival coral susținut de românii din afara țării, spectacole legate de Anul Caragiale** și altele asemenea.

„Cântarea României" o versiune modernă?

– O altă acuză a Opoziției este că „Zilele Aradului" este un fel de „Cântarea României"...

– „Cântarea României"? Toată lumea știe ce a fost „Cântarea României" îndeosebi în ultimii ani de comunism, o expresie a cultului personalității lui Nicolae Ceaușescu. Or, „Zilele Aradului" se deosebesc ca de la cer la pământ de tot ce a fost înainte de '89. Iată, să-mi arate mie cineva o acțiune sau un cuvințel din programul celor patru zile de manifestări care nu că laudă PSD-ul, dar măcar aduc vorba despre el și atunci sunt de acord să fiu pus la zid! Nu veți întâlni niciunde în program așa ceva! A, că acțiunea este organizată de către PSD și că ne lăudăm cu ea, este normal, cine nu s-ar mândri cu un lucru bun?

– Dacă va fi sau nu un lucru bun vom mai vedea.

– Repet: noi suntem conștienți că programul este perfectibil și ca atare vom primi orice sugestie pentru edițiile viitoare, ceea ce mă doare și mă deranjează puțin este prejudecata unora că tot ceea ce vine de la partidul de guvernământ este greșit și trebuie desființat imediat, ignorându-se un fapt la mintea cocoșului, că PSD-ul - chiar mai mult ca Opoziția! - și ca oricine altcineva este interesat ca lucrurile să meargă cât mai bine, ca acțiuni de genul „Zilelor Aradului" să reușească cât mai

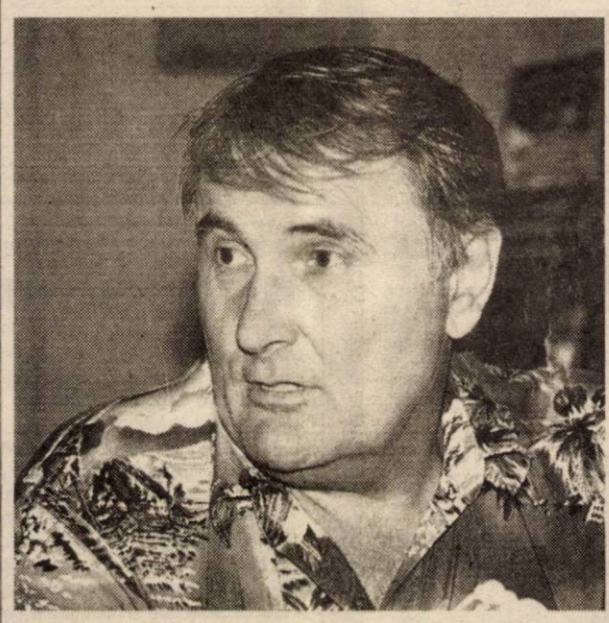

deplin. Subliniez încă o dată: Nimeni nu zice că programul este perfect, cei care au lucrat la alcătuirea lui: reprezentați ai culturii arădene, ai Muzeului Județean, ai Uniunii Artiștilor Plastici, ai celor două Universități, ai Filarmonicii ș.a.m.d., circa 19 persoane, așa au văzut ei acest program care, evident, poate să placă sau nu poate să placă, noi - o spun a nu știu câta oară - fiind deschiși pentru orice sugestii la edițiile viitoare.

– Ce amestec are biserica „Maranata" în această acțiune? Vă întreb pentru că unii consilieri vorbesc despre una și despre alta...

– Fundația, nu biserica „Maranata" este unul dintre sponsorii acțiunii, numele ei fiind, de altfel, făcut public chiar în ziarul dvs., așa că nu văd ce este suspect aici. Spre a fi însă drepți până la capăt trebuie să arat că fundația „Maranata" s-a implicat și este implicată asemeni altor societăți și în organizarea „Zilelor Aradului".

– Cine urmărește încasarea banilor din sponsorizări?

– Gospodărirea Comunală, în principal, dar oricine - consilier, presa sau chiar un simplu arădean poate să se convingă de acuratețea morală a acestor sponsorizări, în contractele încheiate stipulându-se foarte clar două lucruri: primul - cine este beneficiarul acțiunii, respectiv „Zilele Aradului" și doi, suma avansată pentru sponsorizare.

– În altă ordine de idei, d-le Edeleni sunteți un cunoscut om de afaceri, ce v-a venit să intrați în politică?

– Am socotit că nu mai pot sta deoparte și că este nevoie să-mi spun și eu cuvântul într-o problemă sau alta, deși, sincer să fiu nu mă așteptam la jungla care există în politica românească, politică în care prietenii adevărați îi poți număra pe degete. Păcat. Păcat, deoarece cu mai multă înțelegere, cu mai multă toleranță, lucrurile ar putea sta cu totul altfel.

Jungla din politică

– La care junglă vă referiți? La cea din interiorul PSD-ului sau la jungla din politica românească?

– Firește că la politică, în general, pentru că, împotriva a ceea ce se discută, în PSD lucrurile s-au așezat, s-au decantat până la urmă. Ceea ce nu înseamnă că nu vor mai exista dispute sau poziții contradictorii, la urma urmelor suntem în anul 2002, așadar la 12 ani de la Revoluție când nu mai poți să-i interzici cuiva să-și spună părerea numai pentru că ea nu coincide cu a ta.

– Sunteți - o recunosc și dușmanii dvs. - un om cinstit și de caracter, nu credeți că mașinațiunile din politica locală o să vă cam șifoneze imaginea?

– Nu, atâta vreme cât nu sunt dator nimănui și cât nimeni nu mă poate șantaja cu ceva. Normal, nu-mi fac iluzii că n-am și destui neprieteni - mie nu îmi place să le spun dușmani - datorită îndeosebi funcției politice pe care o dețin și a cărei greutate este exagerată.

– Totuși, de unde nu este foc nu iese fum, tot orașul discutând despre mazilirile.pe care intenționează să le facă conducerea PSD-ului arădean.

– Dar s-a făcut vreuna?

– Demisia doctorului Ioan Crâsnic, unul dintre puținii manageri adevărați din funcția de director al Direcției de Sănătate Publică ce a fost?

– Singur a cerut eliberarea din funcție din motive personale.

– Păi, când ba unul, ba altul dintre mai marii PSD-ului local vorbesc despre schimbarea ta, când același PSD face publică în ziare o listă cu posibilii trei înlocuitori ai tăi la conducerea Direcției Sanitare, ce poți face decât să-ți dai din „proprie" voință demisia? În aceeași situație penibilă este și inspectorul general școlar...

– Eu nu contest că au existat discuții și s-au avansat unele propuneri, dar numai ca ipoteze.

– Mersi, să trăiești tot timpul cu o asemenea „ipoteză" deasupra capului!

– În general, noi suntem mulțumiți de activitatea directorilor regiilor sau așa-numitele instituții descentralizate ale statului, mulți - între care și **directorul de la Zona Liberă Curtici, Mircea Pavel** surprinzându-ne plăcut prin abilitățile manageriale dovedite.

Fumigene...

– Ce este cu miniscandalul Haristiade?

– Credeți că eu știu mai mult decât scrie presa?

– Bine, bine, dar el este subordonatul dvs.

– Este, dar atât, iar amenințările de care vorbește dânsul mă îndoiesc că s-ar datora sarcinilor sale de serviciu, dl. Haristiade fiind șeful serviciului câini comunitari.

– O fi „deranjat" totuși omul pe cineva, dacă și șeful său politic, dl. Ghiorghiof spune așa ceva...

– Asta nu este treaba mea, dar în paranteză fie spus, cred că era normal ca dl. Haristiade - dacă lucrurile stau cum le prezintă el - să se fi adresat Poliției sau Parchetului și nu presei, dându-i astfel unei eventuale probleme personale o conotație politică vizibil forțată.

„Bomba" d-lui Calimente

– Despre „bomba" d-lui Calimente ce spuneți?

– Ce să spun decât că este o

„bombă" așa cum bine a catalogat-o presa! Doar că e o bombă artizanală, un fel de fumigenă menită doar să atragă atenția asupra cuiva, pentru că din câte cunosc eu la CET treburile stau cu totul altfel în prezent, acolo lucrându-se la cele opt anexe ale contractului.

– Mă rog, dar uite că și dl. Falcă nu vă lasă în pace, el bombardând tot timpul partidul dvs., dar cu altfel de „bombe" decât cele ale d-lui Calimente...

– Dacă amintesc *pe cine* reprezintă dl. Falcă, adică PD-ul, adică Opoziția, cred că am spus totul! Eu socotesc că dl. Falcă ar trebui să-și vadă mai întâi de problemele lui - că are destule! - între care și acuzele unor primari legate de presiunile politice făcute asupra lor de către dl. Falcă.

– Parcă ați mai pomenit odată despre așa ceva...

– Nu eu spun asta, ci primari ca cei din Bata, Petriș sau Taut.

– Așa de curiozitate, câți membri numără Organizația municipală PSD?

– Vă spun, că nu e nici un secret: 1100, număr care ar putea fi dublu dacă am vrea, Biroul municipal instituind de o jumătate de an un filtru foarte serios pentru cei care doresc să devină membri PSD. Din motive care nu mai trebuie să le amintesc.

– D-le Edeleni, vă mulțumim pentru convorbirea purtată.

MIRCEA DORGOȘAN

Fotografii de

MARCEL CANCIU

AFACEREA CU CONTOARE A ANULUI CÂȘTIGATĂ DE DANEZI, DUBLĂ PIERDERE PENTRU ARĂDENI

◆ Contor Zenner România va contesta în instanță decizia comisiei de evaluare

Miercurea trecută, Primăria municipiului București a semnat cu o firmă daneză un contract în valoare de 105 milioane euro pentru furnizarea de contoare de energie termică. Sursa de finanțare o reprezintă un program de creditare al Băncii Europene de Investiții (BEI). La licitația organizată de distribuitorul de energie termică s-au înscris șapte firme. Normal întrucât cele 26788 bucăți contoare ce urmau să fie furnizate reprezentau pentru producători afacerea anului. Unul dintre principalii concurenți a fost și Siemens prin producătorul arădean Contor Zenner. Deși oferta Siemens-Zenner a fost din punct de vedere al prețului net superioară celorlalte aceasta a pierdut licitația. „Întrucât din punct de vedere al prețurilor am fost clasați pe primul loc (la diferență de 1 milion euro pentru contoare ultrasonice cu transmisie de date prin cablu și respectiv 1,5 milioane euro pentru cele cu transmisie date prin radio de următorul clasat) trebuiau să se găsească argumente care să încurajeze respingerea noastră din punct de vedere tehnic" a declarat directorul comercial al Contor Zenner, Cristian Vărșan. Se estima de la bun început că bătălia se va duce între Siemens-Zenner și Kamstrup Danemarca. Cele două sunt concurenți și principali furnizori pe piața europeană. „Ca atare se știa cu aproximație și nivelul de prețuri cu care cele două vor participa la licitație. Singura soluție de departajare rămânând argumentele tehnice specifice " susține Vărșan. Impunerea unor contoare de anumite diametre sau cu o anumită clasă de protecție ridică serioase întrebări și oferă reale motive de contestație (cinci contoare de un anumit tip dintr-un total de 27.000 bucăți). Arădenii contestă și modul în care s-a punctat oferta de transmisie a datelor prin radio „mai mult o chestiune de moft" rar folosită datorită investițiilor ulterioare necesare

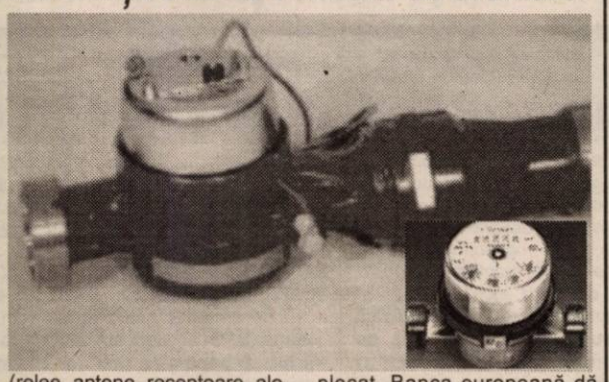

(relee, antene, receptoare, alocare de frecvențe radio). Un „moft" care costă în plus 2 milioane euro față de soluția transmisiei prin cablu (poate fi ori chiar de la televizor) oferite mai ieftin de Zenner. De aceea compania este decisă să atace în instanță decizia de adjudecare a licitației.

În plus apare și o altă situație. Sigur se rezolvă problema contorizării scărilor de bloc din capitală. Licitația fiind câștigată de un ofertant străin, creditul oferit de BEI se va întoarce într-un fel, de acolo de unde a plecat. Banca europeană dă banii, Radet cumpără contoare daneze apoi restituie creditul. În cazul în care licitația ar fi fost câștigată de Zenner, de exemplu, acesta în baza parteneriatului cu Siemens o parte din componente s-ar fi produs la Arad. Aceasta ar fi însemnat locuri de muncă noi, tehnologii și know-how ce ar fi rămas aici, impozite și taxe plătite în plus la bugetul local. Iată de ce decizia bucureștenilor ne „costă" și pe noi, arădenii.

DORU SAVA

AGROMALIM a ajuns la a XIII a ediție

● Concomitent târgului de agricultură se va desfășura și cel de papetărie ● Târgurile vor avea un program bogat de manifestări economice și culturale

În perioada 12 - 15 septembrie, la Expo Arad International, se va desfășura, în organizarea Camerei de Comerț, Industrie și Agricultură Arad, târgul internațional de agricultură și industrie alimentară, AGROMALIM, ajuns la a XIII a ediție. În paralel e organizat și târgul de ambalaje, papetărie, tipărituri, SMART-PACK. La cele două târguri și-au anunțat participarea 93 de firme din țară și străinătate, care vor expune ultimele noutăți în domeniu, atât în interior, pe o suprafață de 1550 de metri pătrați, cât și în exterior, pe 5000 de metri pătrați.

Firmele expozante sunt din Arad, București, Timișoara, Bistrița, Satu-Mare, Galați, Buzău, Sf. Gheorghe. De asemenea, vor fi prezente în standuri colective 7 firme din Austria și 5 din Ungaria. Toți participanții își vor prezenta oferta de produse și serviciii atât producătorilor și comercianților arădeni, cât și publicului larg.

Pe toate cele patru zile de târg va fi organizată o expoziție de taurine. Într-un stand special amenajat vor fi expuse 70 de animale, aduse de la ferme și crescători particulari din județ. Cele mai reușite exemplare vor fi premiate sâmbătă, când vor avea loc și licitații de animale.

Cei interesați de programul SAPARD vor putea obține informații și consultanță pentru derularea proiectelor de finanțare de la standul amenajat în acest sens. De asemenea, pasionații de turismul rural vor putea afla mai multe informații vizitând standul de agroturism, realizat în colaborare cu Centrul Cultural Județean.

Pe perioada celor două târguri vor avea loc mai multe manifestări economice (întâlniri bilaterale, conferințe susținute de specialiști), dar și culturale. Astfel, vineri, arădenii sunt așteptați la emisiunea-concurs **Moștenitorii** realizată de Mărioara Murărescu, unde vor concura soliști debutanți, dar vor cânta și nume consacrate. Ca să dea o culoare târgului, CCIA l-a invitat pe Mircea Dinescu; acesta se va întâlni cu simpatizanții sâmbătă după-masa, dar va participa și ca expozant.

O mare atracție va fi, cu siguranță, și **Marele premiu al Aradului**, un concurs de îndemânare pentru tractoriști organizat vineri, dar și demonstrația de dresaj câini din ultima zi. Joi, la deschiderea târgului, un stand va primi din partea reprezentanților presei **Premiul presei**. CCIA va acorda un premiu celui mai vechi participant dar și celui mai frumos stand.

Transportul vizitatorilor la Expo Arad Internațional se va face gratuit, cu autobuze ce pleacă de la Podgoria. Biletul de intrare va costa 10.000 de lei. Premiul vizitatorului oferit de organizatori este un revelion pentru două persoane, extragerea câștigătorului fiind duminică.

GERLINDE KNAP

O fabrică de pantofi va prelua întreaga forță de muncă din Zăbrani

În comuna Zăbrani se va construi, în viitorul apropiat, o fabrică de pantofi, care va aduce aproape 1000 de noi locuri de muncă pentru comună, ceea ce ar însemna ca localitatea să rămână fără șomeri. În acest moment, SC Traco mai are o fabrică de încălțăminte pentru femei în Zăbrani, unde lucrează 336 de muncitori. **„SC Traco va cumpăra 2,4 hectare de teren, pentru a ridica o nouă fabrică, iar în plus va construi și un bloc de garsoniere, pentru că va fi nevoie de forță de muncă din alte localități"**, spune viceprimarul comunei Zăbrani, Ioan Rechești eanu. Problema e că, și în acest moment, deși sunt numai 336 de locuri de muncă, fabrica trebuie să aducă oameni din alte părți, cei din Zăbrani preferând șomajul în locul muncii. **„Oferta de muncă este suficientă și, cu toate acestea, avem încă șomeri în comună, oameni care pur și simplu nu vor să lucreze. La Traco sunt angajați din Lipova și chiar din județul Timiș"**, spune Ioan Rechești eanu.

Firma Traco va fabrica doar încălțăminte pentru femei, iar produsele vor merge, în proporție de 98 la sută, la export, existând o colaborare strânsă cu firme din America și Europa, în special din Italia.

COSMIN MIHUȚA

SC ACTIV GROUP SRL

Lichidator al SC AGROINDUSTRIALA ŞAGU SA, cu sediul în jud. Arad, loc. ŞAGU FN, anunță vânzarea conform Legii 64/1995 prin licitație publică deschisă, cu strigare a următoarelor active aparținând societații debitoare:

A. bunuri imobile

DENUMIRE ACTIV	VALOARE DE PORNIRE A LICITAȚIEI
SEDIU AGROINDUSTRIALA ŞAGU - spații de depozitare	7.200.000.000
Teren incintă - LOCUINȚE nr. inv 15019 ŞAGU	26.571.429
Teren incintă - LOCUINȚĂ nr. inv 15020 ŞAGU	27.428.571
Teren incintă - FERMA NR. 4 - ŞAGU	150.000.000
Teren incintă - FERMA NR. 5 - ŞAGU	156.000.000
FERMA NR. 2 - SÎMPETRU - GERMAN -ferma zootehnică	5.700.000.000
LOCUINȚĂ nr. inv 15005 - SÎMPETRU - GERMAN	85.714.286
LOCUINȚA nr. inv. 15006 -SÎMPETRU - GERMAN	85.714.286
Treren incintă ATELIER ferma 2 - SIMPETRU - GERMAN	98.571.428
Complex zootehnic FERMA NR. 10 MĂNĂȘTUR	6.574.285.714

B. bunuri mobile

- **combinatoare** cu prețuri între **2.000.000 - 2.400.000 lei**
- **aparate de stropit** la prețul de **6.200.000**
- **remorci cisterne 3,6** cu prețuri între **4.000.000-6.000.000 lei**
- **aeroterme electrice** cu prețuri între **1.000.000-1.400.000 lei**
- **remorcă RB** cu prețuri între **3.600.000 lei**
- **combină E 281** la prețul de **4.000.000 lei**
- **rezervor motorină** cu prețul de **600.000 lei**
- **pompă submersibilă** la prețul de **400.000 lei**
- **stație Motorola** la prețul de **1.200.000 lei**
- **interfață telefonică I 250-2**, la prețul de **1.000.000 lei**

La bunurile mobile s-a aplicat o nouă reducere de 10% a prețului de pornire a licitației, față de licitațiile anterioare.

La prețurile menționate în listă se adaugă TVA-ul. Regulamentele de organizare a licitației, pentru fiecare categorie de bunuri, caietele de sarcini pentru bunurile imobile, lista completă a bunurilor mobile, precum și informații suplimentare se pot solicita la sediul societății debitoare și la sediul SC „ACTIV GROUP" SRL, P-ța Avram Iancu, nr. 10, ap.3. Licitația va avea loc în data de **13.09.2002**, începând cu ora 11.00, la sediul SC „AGROINDUSTRIALA ŞAGU" SA. Pentru bunurile ne-adjudecate, licitațiile se vor relua în fiecare zi de vineri a săptămânii, la ora 11.00, după o publicitate prealabilă. Taxa de participare la licitație, nerambursabilă, este de 500.000 lei/participant, pentru bunuri imobile și 100.000 lei/participant, pentru bunuri mobile. Garanția pentru înscrierea la licitație este de 10% din valoarea de pornire a licitației pentru fiecare bun. Cumpărarea caietelor de sarcini pentru bunuri imobile, achitarea taxei de participare, achitarea garanției de participare la licitație și înscrierile se pot face până cu o oră înainte de începerea licitației. Relații la SC „AGROINDUSTRIALA ŞAGU" SA, dna Jurcă Florica, tel. 0257/418.044 sau SC „ACTIV GROUP" SRL tel 0257/214.821, 0744/697.814 dl. Biriș Ioan.

SC ACTIV GROUP SRL

Lichidator al SC UNIVERSAL ALE SRL, cu sediul în Arad, str. Voievod Moga nr. 52, anunță vânzarea conform Legii 64/1995 prin licitație publică deschisă, cu strigare, a activelor aparținând societății debitoare: mașini de cusut industriale cu accesorii; bunuri diverse: birotică, mobilier; autoturism Volkswagen la preț de 36.000.000 lei.

Lista completă cuprinzând bunurile scoase la licitație, prețul de pornire al acestora și regulamentul de organizare a licitației, pot fi consultate la sediul societății debitoare și la sediul SC "ACTIV GROUP" SRL, P-ța. Avram Iancu, nr 10, ap. 3. **Față de valoarea inițială s-a aplicat o reducere cu 40% a prețului de pornire a licitației.**

La prețurile menționate în listă se adaugă TVA-ul. Bunurile pot fi văzute la sediul **SC UNIVERSAL ALE SRL**, Arad str. Voievod Moga nr. 52, în loc. Gaișa nr. 228 și în loc. Șiria, Calea Aradului nr. 1831. Licitația va avea loc în data de **11.09.2002**, începând cu ora **14.00**, în localitatea Șiria, Calea Aradului, nr. 1831. Licitațiile se vor relua în fiecare zi de miercuri a săptămânii, la ora 14.00, după o publicitate prealabilă. **Taxa** de participare la licitație, nerambursabilă, este de **100.000 lei**/participant. Garanția pentru înscrierea la licitație este de 10% din valoarea de pornire a fiecărui bun. Înscrierile, achitarea taxei de participare și achitarea garanției de participare la licitație se pot face la sediul SC „UNIVERSAL ALE" SRL din Arad, str. Voievod Moga, nr. 52 până în data de **10.09.2002**, iar în data de **11.09.2002** până cel târziu cu **o oră** înainte de începerea licitației în Șiria, Calea Aradului, nr. 1831. **Relații** la SC „UNIVERSAL ALE" SRL, dna. Elisabeta Baltag, tel. 0257/230.303 sau SC „ACTIV GROUP" SRL tel. 0257/214.821, 0744/697.814 dl. Biriș Ioan. (c.a.)

DOBÂNZILE BANCARE în vigoare la 10.09.2002

Denumirea băncii	Suma minimă (lei)		Dobânda (% pe an)													
			Persoane fizice							Persoane juridice						
	Persoane fizice	Persoane juridice	la vedere	Pe termen de (luni) 1	2	3	6	9	12	la vedere	Pe termen de (luni) 1	2	3	6	9	12
BCR	*	25.000.000	2	19	-	23	24	24,5	25	2	19	-	23	24	24,5	25
BRD	500.000	500.000	3	18,5	19,5	22	24	24,5	25	3	18,5	20,5	19	22,5	23	23,5
B. Transilvania	300.000	25.000.000	3	20	-	22	23	24	24	3	20	-	22	23	24	24
BancPost	500.000	500.000	3	19	-	20,5	21,5	23	23	3	19	-	20,5	21,5	23	23
Raiffeisen Bank	500.000	10.000.000	4	20	-	23	23	23	23	4	20	-	21	23	23	23
B. Românească	500.000	15.000.000	2	21,5	-	23,5	24,5	25	25,5	2	21,5	-	23,5	24,5	25	25,5
B. Carpatica	500.000	50.000.000	3	21	-	22	23	23	22	3	21	-	22	23	23	22
C. C. Aurora	1.000.000	10.000.000	4	23	-	24	26	27	28	4	23	-	24	26	27	28
C. C. Phoenix	500.000	500.000	4	23	-	24	25	-	26	4	23	-	24	25	-	26
C. C. Mureșul	200.000	2.000.000	4	23	-	27	27	-	-	4	23	-	27	27	-	-

În trei luni, pe platforma Arad a Zonei Libere

Va fi inaugurată cea mai mare investiție

Reprezentanții Administrației Zonei Libere Curtici Arad au în această perioadă mai multe întâlniri cu potențiali investitori din Italia și Germania și se pregătesc pentru participarea la unul dintre cele mai reprezentative târguri din Germania - târgul EXPO REAL la sfârșitul lunii octombrie, la München.

În numai 5 luni Administrația Zonei Libere Curtici Arad a finalizat investiția în infrastructura Platformei Arad precum și construcția care va găzdui firmele de comisionare vamală.

Peste mai puțin de 3 luni pe Platforma Arad a Zonei Libere Curtici Arad va fi inaugurată cea mai mare investiție din municipiu. Firma BOS Automotive Products Romania se află în fază de finalizare a investiției, în valoare de a 3 milioane de dolari. În prezent firma e în proces de selectare și recrutare a personalului, urmând ca acesta să fie instruit de specialiști germani în conformitate cu politica firmei.

Pe platforma Curtici va începe în scurt timp construcția celui mai mare și modern depozit din Zona Liberă Curtici Arad. Acesta aparține firmei bucureștene SC Andami Comp. SRL.

Următoarea licitație pentru concesionări de terenuri în Zona Liberă Curtici-Arad e programată pe 13 septembrie a.c.

G. KNAP

De la târgul din Capitală

IMAR a venit cu comenzi ferme

Săptămâna trecută, la București s-a desfășurat târgul internațional de mobilă Bife-Timb, la care a fost prezent și producătorul arădean IMAR, singurul participant din acest domeniu din orașul nostru. „Este singurul târg din țară specializat pe mobilă. Noi participăm încă de la prima ediție, din 1992. Pentru IMAR, participarea din acest an a fost o reușită. Am venit cu comenzi ferme, ceea ce în alți ani nu s-a întâmplat", spune Florica Simion, șefa Serviciului marketing-vânzări din societatea IMAR.

IMAR a fost prezent la târg cu mobilă stil, care se produce în special pentru piața externă.

G. KNAP

Zootehnie în profit, la Șofronea

Frații **Ioan** și **Gheorghe Avram** din Șofronea au pus anul trecut bazele unei microferme zootehnice. La prima vedere, mulți ar spune că n-au avut de lucru, argumentând că agricultura nu-i susținută, că micul producător este îngropat de către stat cu tot felul de taxe și impozite, că nu este piață pentru produse și lista poate continua.

Fără să țină cont de toate acestea, frații Avram și-au călcat pe suflet și i-au dat bătaie. Astfel, într-un singur an au reușit să-și vadă afacerea pe picioare. Efectivul de animale a sporit, ajungând acum la 47 de vaci cu lapte și 25 de viței.

Cu furajele obținute în mare parte de pe cele 30 de hectare de pământ, proprietate personală, zootehniștii din Șofronea au reușit să obțină de la cele 47 de cornute producții bune de lapte.

Spre exemplu producția totală de lapte colectată într-o lună de la cele 47 de vaci se ridică la 16.000 - 17.000 de litri.

Laptele este livrat zilnic la S.C. Silmar Prod SRL Sântana care plătește cu 6000 de lei un litru. La aceste venituri, oamenii sunt mulțumiți, chit că loc pentru mai bine există. Una peste alta, semn bun, care denotă că în zootehnie lucrurile încep încet-încet să se miște.

NICOLAE OPREAN

Cow-boy de Șofronea, supraveghind pășunea comunală

La Craiva

Un tâmplar și-a pus pe picioare propria afacere

După 30 de ani petrecuți în domeniul tâmplăriei, Sever Hădău din Craiva s-a hotărât, în urmă cu un deceniu să pună pe picioare propria-i afacere.

Așa că tâmplarul a început să-și strângă sculele necesare de ici, de colo, până a reușit să-și încropească un atelier în toată regula cu burghie, dălți și toate cele necesare unui meseriaș într-ale lemnului. Sever Hărdău s-a apucat singur de o afacere care-i merge destul de bine pentru că în zece ani și-a făcut un renume, oamenii venind personal la atelierul dânsului pentru diferite comenzi. „Interesant e că aproximativ 80% din clienții care mă caută sunt de la oraș", spune Sever Hărdău.

La tâmplarul din Craiva vin arădeni, timișoreni și chiar orădeni care-și comandă mobilă de bucătărie, de sufragerie sau uși de bloc, pe care Sever Hărdău le execută cu o deosebită finețe și migală.

Prețurile sunt în general negociate, o ușă de intrare ajungând undeva la patru milioane de lei. Am fost curioși să aflăm de ce tâmplarul nu și-a luat sub aripa sa un ucenic. Răspunsul a fost scurt și la obiect: „Nu am nevoie de un ucenic pentru că mă descurc bine singur; economisesc bani și nu mai trebuie să-i dau țigări sau țuică doar ca să se uite gură-cască la mine pentru a prinde și el ceva din meseria asta."

Oricum, tâmplarul din Craiva are succes și-i merge bine în ceea ce face, asta dacă ne gândim că și-a „făcut" fata economistă și băiatul contabil. Deci, nu-i chiar rău să pui umărul la treabă, deși mulți nu cred lucrul acesta. Se pare că Sever Hărdău vine să-i contrazică pe toți... necredincioșii.

R. M.

Un meșter din satul Avram Iancu:

„Pentru mine, făcutul furcilor este o relaxare"...

Gheorghe Cosma din satul Avram Iancu, Comuna Vârfurile, este cunoscut drept cel mai bun meșter de furci de lemn. În vârstă de 66 de ani, practică această îndeletnicire de la 16 ani. „Pentru mine este o relaxare, anual fac peste 200 de furci pe care le comercializez ca să pot trăi și eu cu ceva" ne spunea dumnealui.

Lucrează din lemn de esență de carpen, frasin sau cireș, care are fibră dreaptă, fără noduri, și poate fi lucrat.

Cu furcile sale a participat la Târgul meșterilor populari din Oradea, iar anul viitor va merge în Ungaria. În munca sa este ajutat de Valeria Petrișor, „o femeie ce lucrează ca un bărbat".

„Trebuie să muncim să câștigăm un ban, altă sursă de venit nu este la noi la țară, numai din animale, fructe și lemne", completează Valeria Petrișor.

Foto-text: VOICU SIDA

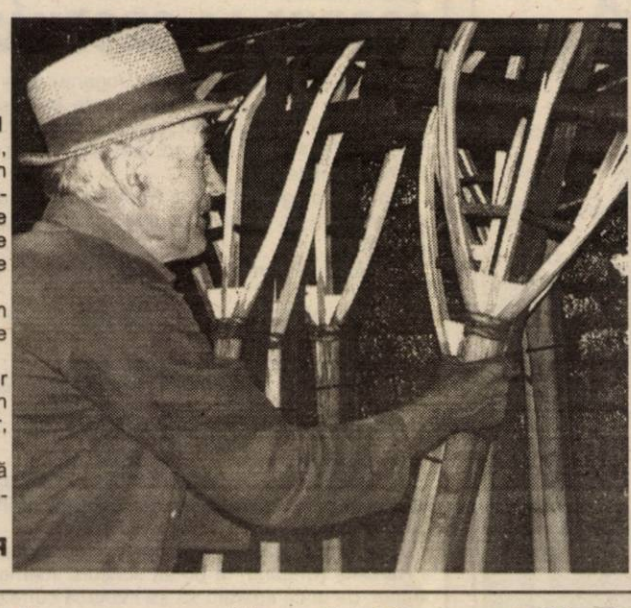

„Cartier" de șofroneni la... Madrid

În comuna Șofronea trăiesc 2570 de suflete. Așa indică statistica în urma recensământului efectuat în primăvară. În Șofronea sunt 1958 de persoane, iar în Sânpaul, satul aparținător comunei sunt 612 persoane. Dacă doriți și pe etnii, românii sun majoritari, reprezentând 63% din populația comunei, adică 1639 de persoane. Pe locul următor se află maghiarii, 906 la număr, cei mai mulți, adică 533, locuind în Sânpaul. Pe raza comunei mai trăiesc și câteva familii de ucrainieni și nemți.

Am făcut referire la aceste cifre oficiale pentru că în teren, ca să zicem așa, situația stă altfel. Și de la Șofronea, la fel cum s-a întâmplat în aproape toate așezările județului, sute de persoane au ales calea străinătății ca să-și rotunjească veniturile.

Dl. Ioan Băbău ne-a informat că, în Spania spre exemplu, sunt plecați peste o sută de tineri, unii dintre ei cu întreaga familie.

„Nu vreau să exagerez, dar în Madrid există un «cartier» de șofroneni. Vin, pleacă înapoi la muncă și tot așa. Oricum, e clară treaba cu câștigul de dincolo, pentru că vezi cu ochiul liber cum toți cei plecați merg înainte cu averea", a conchis dl. Ioan Băbău.

NICOLAE OPREAN

Discoteca din Chișlaca - mărul discordiei dintre primar și chișlăcani

Obiceiurile „moderne" au ajuns și în mediul rural. Viața celor de la sate a fost bulversată de „moda" impusă de către orășeni. Luăm un simplu exemplu: discotecile. Aceste locuri unde se ascultă „manele", „house", „hip-hop", „latino" ș. a. au luat de mult locul horelor sau șezătorilor, tinerii care locuiesc la țară preferând să se zbenguie pe ritmurile incitante ale genurilor muzicale în vogă. Din păcate, uită de vechile obiceiuri, de învățămintele bunicilor, de ordine și disciplină, de respect pentru ceilalți sau de muncă.

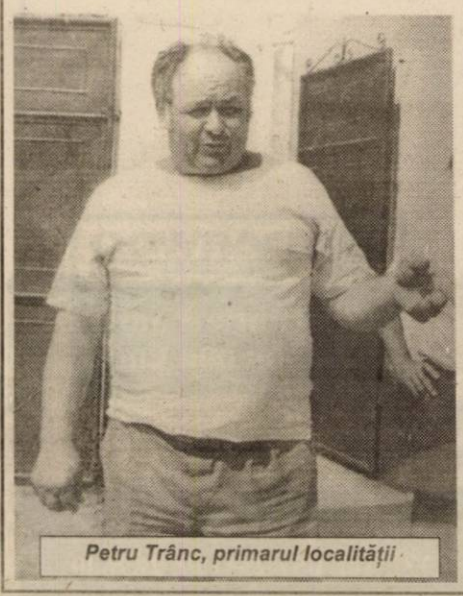

Petru Trânc, primarul localității

La Chișlaca, această discrepanță între obiceiurile străvechi și voința tinerilor de a fi mai occidentali decât occidentalii este simțită din plin. În Căminul cultural din localitate, mai demult locul de adunare al sătenilor la diferite consfătuiri, unde se „juca" la o nuntă sau un botez, a fost amenajată o încăpere pentru o... discotecă. Amenajat este mult spus deoarece puștiul care are rolul de DJ nu a făcut decât să „tragă" o șapă de câțiva centimetri pentru a întări pardoseala, a „stropit" pereții cu var și și-a instalat o stație muzicală și un computer pentru „bairam".

Din nefericire, căminul cultural nu este izolat, ci se află în centrul localității, iar chișlăcanii care sunt vecini cu locul de... „distracție" fiind nemulțumiți că discoteca începe abia târziu, când ei vin de la ogor.

Am discutat cu Sever Aron, care locuiește în imediata apropiere a Căminului cultural, mai exact gard în gard cu „locul acela de desfrâu unde copii de 12-13 ani beau, fumează și fac gălăgie până mijesc zorii", cum afirma interlocutorul nostru. Nemulțumirea chișlăcanului este cauzată de faptul că tinerii fac pe lângă gălăgia de rigoare, mizerie în preajma căminului și, implicit, a casei sale. „În fiecare dimineață sunt nevoit să strâng resturi de țigări, sticle de bere sparte, ambalaje de la tot felul de snacks-uri și multe altele. Pe lângă toate astea, ei mai aruncă gunoaie și la mine în curte, așa, peste gard și, ca totul să fie complet, își fac nevoile chiar pe gardul meu" afirma Sever Aron.

Pentru a afla mai multe despre discoteca buclucașă, am discutat și cu Petru Trânc, primarul din Craiva, pe masa căruia se află numeroase sesizări și reclamații de la cei care sunt deranjați de tinerii zurbagii.

Petru Trânc ne-a spus că „în mai, anul acesta, a existat o propunere pentru organizarea unei discoteci în Chișlaca pentru ca tinerii să aibă un loc de distracție și să nu alerge prin alte localități ca Susag sau Craiva, pentru a se simți și ei bine. În primă fază, nimeni n-a spus nimic, chișlăcanii neexprimându-și vreo părere vizavi de această problemă. Așa că am lăsat un băiat din Chișlaca să-și ducă într-o sală a Căminului o stație, un computer și instalația electrică proprie pentru a organiza discoteca."

Toate bune și frumoase până aici, dar la odihna și liniștea oamenilor se pare că nu s-a gândit nimeni. Mai mult decât atât, chișlăcanii au depus sesizări și reclamații pe această temă, dar orânduirea nu le-a dat nici un răspuns. Dimpotrivă, primarul îl acuză pe Sever Aron că „nu era nemulțumit atunci când l-am lăsat să-și depoziteze tot felul de lucruri în curtea căminului, e nemulțumit acum, când i-am interzis să mai facă acest lucru." Primarul spune că a luat măsuri pentru ca „reclamantul" să nu aibă tangență cu tinerii împătimiți de noile valuri muzicale, închizând calea de acces dinspre cămin spre curtea lui Sever Aron „dar se pare că nici acest lucru nu-l mulțumește."

Tot în apărarea sa Petru Trânc mai spunea că „nu pot să suprimez dreptul tinerilor de a se distra. Eu le-am făcut un bine tinerilor prin amenajarea acestei discoteci fiindcă astfel nu o să mai meargă pân' pădure [illegible]. Beli, să facă te miri ce năzbâtii și să se întrebe părinții lor pe unde le umblă odraslele."

Din nefericire, nu am putut obține vreun răspuns de la tinerii care frecventează discoteca chișlăcană. Se prea poate ca tinerii respectivi să fi fost mult prea obosiți și să se fi aflat în pat la ora vizitei noastre în Chișlaca.

Din păcate, lipsa de seriozitate, de civilizație a tinerilor este susținută, în mod tacit, de un primar care nu ia nici o măsură împotriva neregulilor provocate de aceștia.

R. MUNTEANU

Foto: ȘT. MATYAȘ

MAJORARE DE CAPITAL SOCIAL LA F.C. UTA

☛ Purtătorul de cuvânt a dispărut. Găsiți-l sau înlocuiți-l !

În ciuda faptului că echipa nu merge, neavând vreun punct după trei etape, cei din conducere continuă să lucreze la consolidarea clubului. Astfel, începând cu această săptămână, F.C. UTA așteaptă noi acționari, după ce Adunarea Generală a membrilor fondatori a hotărât, vinerea trecută, majorarea capitalului social, de la 3 miliarde, la 30 de miliarde.

Președintele Consiliului de Administrație este foarte preocupat de acapararea noilor acționari, însă este supărat pe echipă, deoarece nu face o reclamă prea bună clubului, pentru ca lumea să vină și să investească în societate.

Știm că are mult de lucru la „C.C. A. Banat-Ja", acolo unde este angajat, însă dacă e pus ofițer de presă la UTA, atunci - poate - dl. Cristian Szallai se va ocupa și de problemele existente la club. Nu de alta, dar putea fi măcar anunțată ședința Adunării Generale a membrilor fondatori, pentru că de restul ne ocupam noi.

După spusele președintelui C.A., Călin Chișbora, Cristian Szallai nu a mai fost văzut pe la club în ultima vreme. Poate că îl reține șefa lui, Pompilia Szellner. După informațiile noastre, cei doi se află acum în Germania. Poate reușesc cei de la F.C. UTA să pună un adevărat purtător de cuvânt, pentru ca problemele de organizare să fie și cu presa mai bune.

LEO SFÂRA

LAJOS FLUIERĂ UTA - SPORTUL

Luni seară, Comisia Centrală de Arbitri a stabilit componența brigăzilor la partidele etapei a IV-a din Divizia A.

Astfel, jocul de duminică, dintre F.C. UTA și Sportul Studențesc va fi condus la centru de timișoreanul Tiberiu Lajos, ajutat de asistenții brașoveni Florin Beudeanu și Florin Hâncu. Arbitrul de rezervă vine de la Timișoara și se numește Valentin Igna.

Ultima dată când i-a arbitrat T. Lajos pe arădeni a fost la meciul F.C. Bihor - F.C. UTA 3-0, din returul campionatului trecut, în seria a II-a a Diviziei B de fotbal.

În altă ordine de idei vă mai spunem că marele derby al campionatului, Steaua-Dinamo, de duminică, va fi condus la centru de clujeanul Marian Salomir, ajutat de asistenții Daniel Lăzărescu (București) și Cristian Nica (Ploiești). „Rezervă", Gheorghe Moise, tot din București.

L. SFÂRA

Cu excepția fundașului Luca

DOCTORUL TURCIN GARANTEAZĂ RECUPERAREA JUCĂTORILOR ACCIDENTAȚI

Încet, încet, lucrurile reintră în normal și la F.C. UTA, în privința jucătorilor accidentați. În afara fundașului central Ciprian Luca, acesta fiind operat ieri, ceilalți jucători cu probleme medicale sunt recuperabili până la ora jocului.

De exemplu, Fritea, Chitescu și Drida se antrenează - deja - cot la cot cu coechipierii. Tripleta Zaha - Panaitescu - Baldovin face pregătire separat, dar într-o zi și ei se vor alătura celorlalți, la antrenamente.

Doctorul UTA-ei, Dușan Turcin, ne-a declarat ieri, că Zaha, Panaitescu și Baldovin au șanse de 90% pentru a evolua în jocul cu Sportul Studențesc, iar dacă nu se întâmplă ceva deosebit, până duminică, el îi garantează antrenorului Ionuț Popa că va putea să-i folosească pe cei trei „senatori de drept" ai echipei.

Din păcate, Dușan Turcin ne-a mai spus că - în mod normal - Ciprian Luca va absenta de pe gazon aproximativ o lună, deci patru etape, tot atâtea jocuri importante pentru F.C. UTA. În această situație, dacă nu se va rezolva legitimarea lui Sorin Botiș, linia de apărare a UTA-ei va fi una deja știută: Panin, Zaha, Baldovin, Panaitescu.

LEO SFÂRA

Luca a luat o pauză...

Astăzi

REVANȘA B.C. ICIM - SZEGED

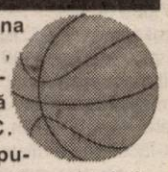

Săptămâna trecută, echipa vicecampioană a țării, B.C. ICIM, a disputat un meci amical în Ungaria în compania formației Szeged. Astăzi, la Sala Sporturilor, cu începere de la ora 17,30 va avea loc partida revanșă dintre cele două grupări. Pentru baschetbalistele arădence jocurile de pregătire nu se opresc aici, în weekend urmând a avea loc Cupa ICIM unde vor participa pe lângă gazde, Livas Târgoviște, Rapid, „U" Cluj și Olimpia București.

A. C.

Baschet masculin

SECRETOMANIE LA WEST PETROM?

Adrian Budurean este un tânăr „secund" care promite. Nu avem de gând să-i contestăm calitățile de antrenor. Sunt alții în măsură.

Dar nu putem accepta să ne ducă „de nas", cu uite achiziția, nu e achiziția. Ultima oară când am vorbit cu el ne-a spus că nici vorbă de vreun jucător rus sau de altă naționalitate, dacă apare ceva nou, ne anunță...

Cert este că între timp, un alt american - Wayne Clarck - a ajuns în „ograda" West Petromului. Jucătorul de 25 de ani și 1,90 m evoluează pe postul de conducător de joc. A mai jucat în prima ligă mexicană și prin a doua divizie din Germania.

Ce nu pricepem noi: e secretomanie așa mare la West Petrom? Ori, să fie vorba de o perioadă amnezică în cazul lui Adi Budurean? De-o fi una, de-o fi alta, noi sperăm să nu mai fim lăsați deoparte, mai ales că avem pretenția că West Petrom e un club profesionist. Ori, poate, ne înșelăm...

D. SCRIDON

DE LA B.C. WEST PETROM

Clubul West Petrom pune, începând de astăzi, în vânzare abonamente la tribuna oficială pentru sezonul competițional 2002/2003 și Cupele Europene. Abonamentele al căror preț este de 500.000 lei vor fi nominale, cu nume și loc, putându-se procura de la sediul clubului, Calea Aurel Vlaicu nr. 173. Informații suplimentare se pot obține la tel. 348 270.

Înot

ARĂDENI, PE PODIUM, LA OROSHÁZA

Zilele trecute, la Orosháza (Ungaria) a avut loc un puternic concurs internațional de înot, pentru copii și juniori. Aradul a fost reprezentat de 12 înotători de la CSM și L.P.S. Arad, care au obținut rezultate remarcabile:

Sportivii pregătiți de prof. Dorel Panait au cucerit două locuri I, un loc II și două locuri III, după cum urmează:

- **Cătălin Cosma** - locul I (50 m spate și 100 m liber)
- **Radu Moldovan** - loc II (50 m spate) și loc III (100 m liber)
- **Zsolt Kadar** - loc III (50 m spate)

Înotătorii prof. Daria Coroș nu s-au lăsat mai prejos:

- **Karina Bokor** - loc II (50 m liber)
- **Ana Feier** - loc III (100 m bras)
- **Ștafeta 4 x 50 m liber (Karina Bokor, Izabela Velchevan, Alexandra Mladin și Paula Miloș) - loc III**

La sârșitul acestei săptămâni, arădenii participă la Harkány (Ungaria) la un alt concurs internațional de înot, de unde sperăm să se întoarcă cu rezultate cel puțin la fel de bune.

D. SCRIDON

Haltere

PREGĂTIRI PENTRU „MONDIALE"

•La Onești s-a desfășurat, la sfârșitul săptămânii trecute, C.N. de haltere pentru seniori. Adrian Jigău, triplu medaliat cu bronz la „europenele" din aprilie de la Antalya, a concurat la categoria 62 kg. obținând următoarele rezultate: locul I la stilul smuls cu 125 kg., locul al II-lea la aruncat cu 150 kg., iar la total s-a situat tot pe poziția secundă cu 275 kg. Rezultate nu tocmai convingătoare în perspectiva „mondialelor", dar, probabil, că Jigău nu a forțat dorind să atingă vârful de formă la Varșovia (Polonia), unde va avea loc în luna noiembrie C.M.

Tot la C.N. a luat parte și juniorul Florian Veliciu, clasându-se pe locul al VI-lea la stilul smuls. La Onești a participat și Traian Cihărean, dar în afară de concurs, suspendarea de acum doi ani de la J.O. de la Sidney expirându-i halterofilului zilele acestea.

A. C.

CAMPIONATUL JUDEȚEAN „PROMOȚIE"

Seria A: **Rezultatele primei etape:** Miniș-Inter Arad 1-4; Fântânele - Cruceni 2-1; Munar - Secusigiu 3-2; Mănăștur - Protguard 9-1; Atletico Arad - Căpâlnaș 7-6; Șagu - Livada 2-0.

Seria B: **Rezultatele primei etape:** Covăsânț - Tauț 1-1; Petrom Nădab - Seleuș 1-1; Chereluș - Zărand 2-1; Bârsa - Horia 2-2; Moroda - Șomoșcheș 6-4; Galșa - Drauț 8-0.

A ÎNCEPUT CAMPIONATUL INTER-SECȚII LA IMAR

În organizarea Sindicatului Liber din S. C. IMAR S.A., în perioada 9-20 septembrie a. c., pe stadionul CPL din Grădiște se desfășoară ediția a VII-a a campionatului de minifotbal, inter-secții. Așa cum ne-a spus președintele Sindicatului Liber din IMAR, Virgil Culda, la această competiție, dotată cu premii în valoare de peste 12 milioane lei, participă opt echipe împărțite în două grupe. Semifinalele sunt programate joi, 19 septembrie, iar finalele o zi mai târziu.

La partidele finale sunt invitați să asiste toți membrii fondatori ai Asociației Sportive CPL Arad, cărora le vor fi comunicate unele noutăți cu privire la viitorul acestei asociații.

D. S.

Știați că un Matiz costă acum doar 4.990 € ?

Prețuri fără concurență!

CIELO:	7 390 €
NUBIRA II:	10 990 €
LEGANZA:	14 990 €
TACUMA:	16 400 €

TOATE PREȚURILE INCLUD TVA!

DAEWOO AUTOMOBILE ROMANIA

Garanție 3 ani sau 100.000 km!

■ rețea de service în toată țara ■ asistență tehnică non-stop ■ piese de schimb la discreție

FRANCKMAR S.R.L. Dealer unic autorizat al judetului Arad

Arad - Str. Andrei Șaguna, nr.16 - Calea Aurel Vlaicu, bl.Z27 - Tel. 057 251179, 289600

12733977

ZAHĂR SA ARAD

CONVOCARE

Conform legilor în vigoare, **Adunarea Generală Ordinară și Extraordinară a Acționarilor societății ZAHĂR SA Arad este convocată pentru data de 01.10.2002 la ora 10,00, la adresa următoare: Șos. Borșului nr. 3 (km.3), localitatea Oradea, jud. Bihor, pentru toți acționarii înregistrați în Registrul Acționarilor**, cu următoarea

ordine de zi:

- Revocarea din Consiliul de Administrație al SC ZAHĂR SA Arad a 2 membrii din cadrul acestui Consiliu ca urmare a demisionării acestora;
- Numirea unui nou Consiliu de Administrație al SC ZAHĂR SA Arad;
- Retragerea acțiunilor societății comerciale ZAHĂR SA Arad de pe piața burselor de valori mobiliare RASDAQ;
- Vinderea activului de la fabrica veche de zahăr precum și mandatarea Consiliului de Administrație cu privire la procedura de vânzare a acestui activ;
- Diverse.
- Mandat pentru formalități.

Invităm prin prezenta acționarii societății ZAHĂR SA Arad să participe la ședința Adunării Generale Ordinare și Extraordinare pentru a întruni cvorumul legal.

În cazul în care la prima convocare cvorumul legal nu a fost întrunit, o a doua Adunare Generală Ordinară și Extraordinară va fi ținută la data de 02.10.2002 la ora 10,00 la aceeași adresă, Șos. Borșului nr. 3 (km.3), localitatea Oradea, jud. Bihor, cu aceeași ordine de zi.

Acționarii pot participa la Adunarea Generală Ordinară și Extraordinară direct sau prin reprezentanții desemnați pe baza unei procuri speciale ale cărei formulare se vor obține de la sediul societății ZAHĂR SA Arad.

După ce se completează și se semnează împuternicirile speciale în 3 exemplare, un exemplar va fi depus la sediul societății comerciale până la data de 30.09.2002 la ora 12,00, un exemplar va fi predat reprezentantului și un exemplar va rămâne la acționarul reprezentat.

Serge MONIER
Președintele Consiliului de Administrație

(2734095)

Societate Comercială angajează

1. Operator-contabil pentru evidențe gestiune (intrări-ieșiri) și înregistrări contabile primare. Experiență operare calculator (minim doi ani) - Windows, Word, Excel, Internet.

2. Gestionar-magazioner - experiență minimă doi ani

3. Agenti livrări - șofer categoria B, C și E

4. Agent livrări

* Minim postliceală (1) sau liceu (2, 3 și 4); Experiență minimă doi ani (1 și 2) sau un an (3 și 4); * Limba engleză și/ sau maghiară (1, 2 și 3) constituie avantaj.

Rugăm CV pe Calea Timișorii, nr. 41. (1585056)

S.C. AGRIROM S.R.L.

Cumpără

- semințe de floarea soarelui
- umiditate max. 9%
- corpuri străine max. 2%
- prețul oferit, cel mai ridicat preț al pieței
- plata la livrare
- predarea în bazele „S.C. Cerealcom“din Arad, Sântana, Pecica, Vinga

(C.A.)

Informații la telefon: 0257-250 880

Persoana de contact: ing. **Chirean Călin** 0745-347 202

Fackelmann Gizella 0745-610 312

BB Computer SRL

ARAD, Str. N.Bălcescu nr.12 tel/fax: 057- 280555 email: company@bbcomputer.ro

ISO 9001

Eu cu asta mă duc la şcoală !

Placă de bază / SIS / ATX
CPU Duron 900 MHz w/cooler
Memorie 128 MB SDRAM / PC133
Floppy Disk Drive 3.5" / CD-ROM 52x
Hard Disk Drive 20 GB UDMA ATA-100
Monitor color digital 15" SVGA / 1024x768
Placă video, modem 56K, retea 10/100, sound
MidiTurn ATX
Tastatură / Mouse / Pad
BOXE 120 W

350$*

* Prețul nu conține TVA, curs BNR.

(c.b.)

Ce-mi mai trebuie până la licență? un Windows xp

BLACK SEA SUPPLIERS SRL

Rețea de depozite en gros cu profilul de comercializare materiale pentru instalații termice, sanitare, gaz.

Încadrează pentru punctul de lucru Arad MANIPULANT

CERINȚE:

- Domiciliul stabil în mun. Arad
- Vârsta max. 35 ani
- Permis de conducere cat. B
- Studii medii
- Autorizare ISCIR pentru motostivuitor prezintă avantaj.

Cei interesați sunt rugați să depună CV la **fax 271052 sau Str. Ursului nr. 21**

Relații suplimentare: 0722-450.792. (1585059)

LICITAŢII

BANKCOOP B.G.C.P. - bancă în faliment, prin lichidatori:
S.C. Pricewaterhouse Coopers Management Consultants S.R.L şi S.C. Reconversie şi Valorificare Active S.A. anunţă scoaterea la vânzare prin licitaţie publică, la adresele respective, a următoarelor active:

- în data de 20.09.2002, ora 10.00 - **Autoutilitară „Mercedes“ tip 1994/45 E**, nr. AR-02-HTG cu remorcă Franţa Robuste KR2603 nr. AR-80-DNH, tonaj 22 t, situată în Arad, Str. Bîrzava nr. 4, preţul de pornire a licitaţiei este de 18.000 USD;
- în data de 20.09.2002, ora 12.00 - **Casă 2 camere, anexe**, curte şi grădină, supr. 2.632 mp., situată în Turnu nr. 431, preţul de pornire a licitaţiei este de 3.225 USD;
- în data de 20.09.2002, ora 14.00 - **Apartament 2 camere** şi dependinţe, situat în Peçica, Bl.1, Ap.8, preţul de pornire a licitaţiei este de 5.646 USD;
- în data de 23.09.2002, ora 12.00 - **Casă 7 camere şi anexe**, curte şi grădină, supr. 1.079 mp., situată în Ierma nr. 87, preţul de pornire a licitaţiei este de 2.325 USD.

Preţurile sunt plătibile în lei, la cursul B.N.R. din data efectuării plăţii.
Informaţii suplimentare se pot obţine de la
Pct. de lucru Arad, Str. Ghiba Birta nr.14 (tel. 0257 / 253 525).

(2734119)

Noi locuri de muncă la Leoni Wiring Systems Arad

Furnizor pentru cei mai mari producatori de automobile si pentru cei mai importanti producatori din industria auto, Leoni are 60 de fabrici in 21 de tari si are si are peste 16.000 de angajati in toata lumea.

In Arad am inceput productia in mai 1999.Producem circuite electrice pentru Rover, Land Rover, vehicule fabricate in Marea Britanie. Avem 1300 de angajati si intentionam sa ne dublam numarul de angajati pana la sfarsitul anului 2003.

In prezent avem nevoie de :

OPERATORI ASAMBLARE

Candidații /candidatele trebuie
- Să aibă stare fizică bună
- Să aibă acuitate vizuală bună
- Să poată lucra în echipă
- Sa fie disponibili pentru un program in 3 schimburi
- Să aibă dexteritate manuală

Leoni Wiring Systems oferă:
- Salarii competitive
- Calificare la locul de muncă
- Transport gratuit la și de la fabrică
- Echipament gratuit de lucru
- Locuri de muncă moderne și curate
- Aer condiționat în incintă
- Oportunități de promovare
- Instruire
- Asistență medicală

Dacă sunteți interesat

Completați un formular de candidatură, atașați o fotografie și o scrisoare de recomandare. Formularele de candidatura se gasesc si se pot depune la Sediul Camerei de Comert si Industrie, str Closca nr 5 Arad, la Secretariat sau la sediul firmei in Zona Parcului Industrial.

Pentru informații suplimentare, vă rugăm contactați:
Raluca Hera – Asistent Resurse Umane
LEONI Wiring Systems Arad
Tel: 213171 / 275111

THE QUALITY CONNECTION
LEONI
Wire - Cable - Wiring Systems

(2734118)

S.C. **MOBILA** S.A. ARAD

B-dul Revolutiei 102, telefon 281.431

Oferă cumpărătorilor un bogat sortiment de

Mobilă

din producție internă și import Polonia

La noi găsiți pe gustul dvs. și la prețurile cele mai mici:

dormitoare, camere de zi si tineret, biblioteci, bucătării, holuri, canapele, scaune, mese, birouri, saltele tip relaxa si mic mobilier.

Prin depozitul nostru din

Arad, Calea A. Vlaicu bl. Z 28

vindem en gros

o gamă diversificată de articole de uz casnic, sport-turism, jucării și papetărie.

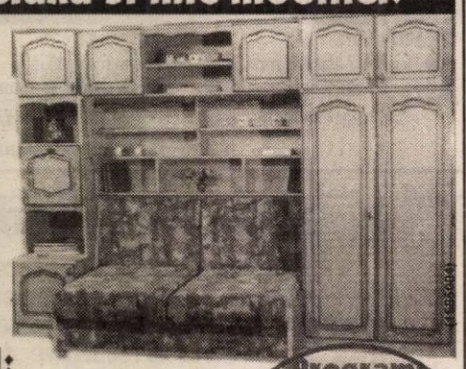

Unitătile noastre din Arad:

Calea Timisorii nr. 54, tel. 287.690

Calea Aurel Vlaicu, bl. I 3, tel. 213.173

Calea Aurel Vlaicu, bl. Z 28, tel. 289.611

Program: luni - vineri 9 - 18 sâmbătă 9 - 13

Firmă internațională în domeniul FINANȚĂRII ÎN RATE PENTRU IMOBILE caută

PARTENERI ÎNTREPRINZĂTORI

în vederea vînzării exclusive a ofertei

Grup internațional de firme, ce desfășoară o activitate de succes de mai bine de 5 ani pe piata românească, și care pînă în prezent a finanțat cumpărarea în rate a mai multor mii de autoturisme, bazîndu-se pe experienta acumulată și avînd în vedere nevoia accentuată pentru cumpărarea de imobile de pe piata românească, și-a extins aria de activitate și pe piata imobiliară.

Scopul nostru este ca, prin posibilitatea de a cumpăra în rate, să oferim o soluție tuturor acelor persoane, care doresc să-și îmbunătățească situația spațiului locativ prin cumpărare, construire sau modernizare de locuință.

Oferim posibilitatea de colaborare acelor întreprinzători cu experiență în domeniul vînzărilor, care doresc să devină membri unei rețele de vînzare în expansiune permanentă și de succes.

Asigurăm:

- Colaborarea cu un grup internațional de firme
- O nouă posibiliate de finanțare în rate pentru imobile, deosebit de competitivă
- Exclusivitate pentru vînzare în zona respectivă
- Venit deosebit în funcție de rezultate
- Cursuri profesionale și de dezvoltare a personalității de înalt nivel
- Siguranța investiției

Cerem:

- cunoașterea pieței locale și o bună poziționare pe piață
- capacități de conducere și organizatorice
- personalitate dinamică, perseverentă, orientată spre succes
- bune capacități de comunicare
- fire întreprinzătoare, experiență

Avantaje:

- Experiență în conducerea departamentului de vînzări și în domeniul organizatoric
- Sistem cuprinzător de relații personale și de afaceri

Depunerea candidaturii și informații suplimentare:

pînă în data de **16.09.2002** la telefon:

0264-406.587 sau 197.615 sau 194.605.

Persoana de contact: Gabriela Hîrlea și Elekes Levente.

(2734088)

O mare prezicătoare și lecuitoare **ELVIRA**

lucrează cu magia albă, cu diferite plante, buruieni, descântece numai de ea cunoscute.

Telefon 0722.911.918

Cea mai puternică vrăjitoare din sud-estul Europei - lidera și incontestabila tămăduitoare cu har sfânt dintre vrăjitoarele din România.

Clarvăzătoarea și prezicătoarea nr. 1 în top și desemnată vrăjitoarea anului 2002 la Târgul internațional care a avut loc în primăvara anului 2002 la București.

George din Lipova. Având mai multe firme la un moment dat nu mai mergea nici una. M-am dus la preoți, am făcut multe slujbe și tot degeaba. Din presă am găsit-o pe d-na Elvira care mi-a desfăcut farmecele și blestemele din cauza cărora nu mai aveam nici un spor. Acum îmi merg foarte bine.

Artur din Arad. De 6 ani mă lupt cu boala dar doctorii nu mi-au dat nici o speranță. De la o colegă de serviciu am auzit de minunata doamnă Elvira. Ajungând la ea, în mai puțin de 45 de minute mi-a scos argintul viu, iar acum mă simt foarte bine și am scăpat de durerile îngrozitoare.

Mă numesc Sandu Zamfir din Timiș și mulțumesc d-nei Elvira că m-a ajutat în cea mai grea problemă din viața mea. Nu puteam să mă apropii de nici o femeie, viața mea era un coșmar. Atunci am fost la doamna Elvira și încă de la prima ședință a reușit să mă lecuiască, să pot fi și eu cu o femeie. Această d-nă binefăcătoare de minuni se află în Arad la **telefon 0722.911.918.**

Sunt Luminița din Pâncota. Vreau să-i mulțumesc din suflet doamnei Elvira pentru binele făcut mie și soțului meu. Ajunsesem să iau decizia de a-mi părăsi soțul din cauza femeilor cu care era încurcat. Acesta nici nu se mai uita la mine. Nu îl interesa nimic doar distracțiile în afara căminului. Își pierdea nopțile în alte case. Parcă avea ștearsă din minte căldura căminului nostru, precum și dragostea față de fiul meu. Apelând la această doamnă, după două ședințe cu magia albă și descântece soțul meu și-a revenit, iar acum este împreună cu noi.

Mă numesc Ana Vasile din Sebiș și vreau să-i mulțumesc din suflet acestei incontestabile tămăduitoare, prezicătoare d-na Elvira pe care am cunoscut-o la București la Congresul vrăjitoarelor de la TIBCO. În februarie 2002 mă aflam prin București și am intrat într-un salon al magiei. Acolo se afla ghicitoarea Elvira invitată printre cele mai bune vrăjitoare ale magiei albe din România și de peste hotare. M-am oprit la standul d-nei Elvira unde am văzut cum domnul Ion Iliescu a venit să o felicite pe d-na Elvira pentru meritele ei. Deci revin și-i mulțumesc din toată inima pentru binele pe care mi l-a făcut venind la Arad și vindecându-mi copilul de epilepsie pe care - la câți doctori am fost nu mi-au dat nici o speranță. Această tămăduitoare se află la solicitarea cetățenilor din Arad în municipiul Arad.

Sunați la trelefon 0722.911.918 și veți fi convinși de minunile pe care le face d-na Elvira.

(9877618)

EST TRANS CONSTRUCT

MĂSURA ECONOMIEI TALE®

Vinde

ȚIGLE TIP JAMINA

CAL. I IMPORT UNGARIA

ARAD CALEA RADNEI NR. 262

TELEFON 252.258

(2365979)

SC ACTIV GROUP SRL

SC ACTIV GRUP SRL firma specializată în activitatea de reorganizare şi lichidare (judiciară sau voluntară) a agenţilor economici, organizează selecţie pentru angajarea unui CONSILIER JURIDIC. Persoanele interesate sunt invitate să depună un CURRICULUM VITAE la sediul firmei situat în Arad, P-ţa A.Iancu, nr. 10 ap. 3, sau prin fax la numerele 214821, 214440, până Marţi 17.09.2002. Persoanelor selectate li se va comunica bibliografia pentru susţinerea unui test scris care va avea loc în data de 20.09.2002 la sediul firmei.

SC AGROMEC CHERELUS SA

Cu sediul în loc. Chereluş FN, jud Arad, societate aflată în dizolvare conform hotărârii Adunării Generale Extraordinare a Acţionarilor din data de 28.08.2002 prin Lichidator **SC ACTIV GROUP SRL**, cu sediul în Arad P-ţa Avram Iancu nr.10, ap. 3 anunţă vânzarea conform Legii 31/1990 prin licitaţie publică deschisă, cu strigare, a următoarelor bunuri aparţinând societăţii aflate în dizolvare.

-3 tractoare U 650 M cu preţuri între **65.000.000-80.000.000 lei**
-6 combine C 14 cu preţuri între **40.000.000-110.000.000 lei**
-3 pluguri PP3x30 la preţul de **12.000.000 lei/buc**
-Vindrover E 303 la preţul de **110.000.000 lei**
-Tractor TIH-445 la preţul de **100.000.000 lei**
-Cultivatoare CPT-5,4 cu preţuri între **3.000.000-5.000.000 lei**
-Cultivatoare CPU-8 cu preţuri între **18.000.000-25.000.000 lei**
-Echipament RIFS cu preţuri între **10.000.000-15.000.000 lei**
-Grape cu colţi ficşi şi stelare cu preţuri între **100.000-500.000 lei**
-Grape disc GD-3.2 cu preţuri între **18.000.000-22.000.000 lei**
-Maşini MET cu preţuri între **8.000.000-10.000.000 lei**
-Pluguri P2U cu preţuri între **1.000.000-1.500.000 lei**
-Polizoare electrice PD-300 cu preţuri între **3.000.000-5.000.000 lei**
-Diverse tipuri de remorci cu preţuri între **15.000.000-20.000.000 lei**
-Semănătoare cu preţuri între **7.000.000-25.000.000 lei**

La preţurile menţionate în listă se adaugă TVA-ul. Bunurile pot fi văzute la sediul SC AGROMEC CHERELUŞ SA, zilnic între orele 9-15. Regulamentul de organizare a licitaţiei, lista completă cuprinzând bunurile scoase la licitaţie preţul de pornire al acestora pot fi consultate la sediul SC AGROMEC CHERELUŞ SA şi la sediul SC ACTIV GROUP SRL P-ţa Avram Iancu, nr.10, ap. 3. Licitaţia va avea loc la sediul SC Agromec Chereluş SA în data de **25.09.2002** începând cu ora **11.00**. Taxa de participare la licitaţie, nerambursabilă, este de **100.000 lei/participant.** Garanţia pentru înscrierea la licitaţie este de 10% din valoarea de pornire a fiecărui bun, garanţia se restituie la sfârşitul licitaţiei participanţilor care nu au adjudecat bunurile pentru care au licitat. Înscrierile achitarea taxei de participare şi achitarea garanţiei de participare la licitaţie se pot face la sediul SC AGROMEC CHERELUŞ SA până cel târziu cu 1 oră înainte de începerea licitaţiei. Pentru bunurile ne-adjudecate licitaţiile se vor relua în fiecare zi de miercuri a săptămânii, la ora 11.00 după o publicitate prealabilă. Relaţii suplimentare la sediul SC AGROMEC CHERELUŞ SA, dl. Băcueţ Ioan sau SC ACTIV GROUP SRL tel/fax 0257/214821; 0257/214440; mobil 0744/697814 dl. Biriş Ioan. (C.A)

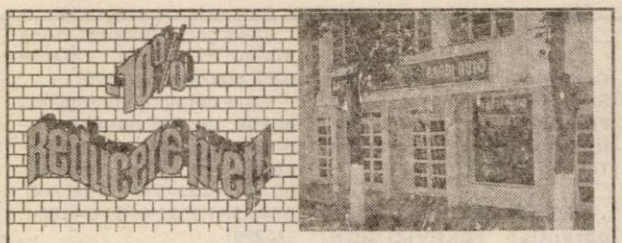

Gamă completă:

Aici găsiţi tot, de la A la Z pentru autoturismul d-voastră de fabricaţie străină! Puteţi alege din peste 10.000 de repere din stocul nostru din Arad!

Servire şi consultanţă profesională:

Vă stau la dispoziţie specialiştii noştri care vă ajută să alegeţi cea mai bună soluţie pentru problemele d-voastră!

Stoc foarte mare:

Testaţi-ne şi cumpăraţi din magazinul cu cel mai mare stoc din regiune!

Dacă v-am stârnit curioztatea, avem plăcerea să vă stăm la dispoziţie cu consultanţă şi informaţii despre marfa şi serviciile noastre!

Sunaţi acum la 0257/213-467 la echipa Bardi şi bucuraţi-vă în continuare de maşina d-voastră!

BARDI AUTO Tot ce-ai trebuie pentru maşină!
Arad Calea Aurel Vlaicu nr. 121-125.
Tel/fax: 0257/213-468
(98778857)

ARCOMMAT GRUP S.A.

ARAD Calea 6Vânători nr.55 A Tel.0257/281 779 Fax:0257/232 735

Angajează REFERENT COMERCIAL
pentru serviciul aprovizionare - desfacere - transport.
şi
JURIST

Condiţii :
-experienţă în domeniu
-cunoştinţe operare PC
-studii superioare
-vârsta maximă 45 ani
-dinamism şi spirit de echipă

se oferă
Salariu motivant

CV-urile se depun zilnic la sediul firmei între orele 8-16

SOCOM CRIŞUL INEU,

JUD. ARAD

cu sediul în oraş Ineu, Str. Rahovei Nr. 12, Tel. 511704

Vinde prin licitaţie publică cu strigare următoarele active

- Spaţiu producţie (Autoservice) - Str. Republicii 172 cu o suprafaţă 1502 m.p.

- Spaţiu producţie (construcţii) - Str. Rahovei F.N. cu o suprafaţă 5100 m.p.

- Spaţiu comercial - Str. Dunării 5 A Bloc C, cu o suprafaţă de 81 m.p.

- Spaţiu comercial - Str. Republicii 45 Bloc 22 Sc. B, cu o suprafaţă 29 m.p.

Licitaţia I va avea loc la sediul societăţii în data de 16.09.2002, ora 10,00.

Licitaţia II în data de 23.09.2002, ora 10,00.

În caz de neadjudecare se repetă în fiecare zi de luni până la adjudecare.

Documentaţia poate fi procurată de la sediul societăţii.

(Ag. Ineu)

STELLA ARTOIS Bergenbier. Hopfen König

S.C. Davila Impex S.R.L.

Distribuitor autorizat Interbrew, Santal, Perfect, Tuşnad, Oscar

angajează • Gestionar • Manipulant

Cerinţe:
- experienţă în domeniu
- seriozitate
- disponibilitate program prelungit

Oferim
- salariu motivant

Cei interesaţi vor trimite CV la fax 0257-278280
Informaţii telefon 0745.300.857; 0788.323.747
(1585057)

quark motors

dealer autorizat Volkswagen

angajează în vederea deschiderii noului sediu

Ingineri de Service
-Experienta de minim 2 ani in activitate
-Studii tehnice de specialitate
-Cunoasterea limbii germane constituie un avantaj

Reprezentanti vanzari
-Experienta de minim 2 ani in activitate
-Studii tehnice sau economice
-Cunoasterea limbii germane constituie un avantaj

Mecanici auto
-Experienta de minim 2 ani in activitate
-Cunoasterea limbii germane constituie un avantaj

(C.A.)

Oferim conditii deosebite de munca si salarizare conform performantelor. Persoanele interesate sunt rugate să trimită un Curriculum Vitae însoţit de o scrisoare de intenţie pe adresa quarkm@mail.dnttm.ro

VÂNZĂRI APARTAMENTE O CAMERĂ

Vând apartament 1 cameră, decomandat, 50 mp, etaj 4, Micălaca 500, 5.300 USD. Telefon 279718; 0744.542.931. (24245)

Vând garsonieră UTA, 41 mp, etaj II, mobilată, preţ fix 9.500 $. Telefon 283479 sau 0722.122.968. (24124)

Vând garsonieră, confort I, zona Alfa. Telefon 258916, după ora 17. (24347)

Vând apartament 1 cameră, bucătărie, mobilat, Piaţa Mare. Telefon 0745.528.303. (23908)

Vând garsonieră, str. Patriei, zona Traian. Telefon 281591 (seara), 0722.976.776. (24064)

Vând garsonieră Micălaca, neîmbunătăţită, preţ 4.900 USD. Telefon 270856, 253364. (24289)

Vând apartament 1 cameră, bucătărie, baie, 50 mp. Informaţii telefon 283033. (24282)

Vând apartament cu o cameră, în Păncota, str. Gării, bloc 62, ap. 29. Telefon 512215. (3222575)

Vând apartament 1 cameră, confort sporit, gresiat şi zugrăvit recent, contorizat, zonă liniştită, Vlaicu X21, etaj III, preţ la vedere. Telefon 0722.403.313. (3224598)

Vând garsonieră, confort I, UTA. Telefon 349054, după ora 16. (24455)

Vând apartament la casă, cumpărat cu Legea 112, str. Ecaterina Varga, preţ 9.500 $. Telefon 212059. (24492)

VÂNZĂRI APARTAMENTE DOUĂ CAMERE

Vând în Vlaicu, 2 camere, 11.000 USD şi 3 camere, 12.000 USD. Telefon 253364; 0766.231.477. (24289)

Vând apartament două camere, decomandate, îmbunătăţit, Podgoria. Telefon 274024; 230275; 0744.546.579. (24297)

Vând apartament 2 camere, etaj 4/4, Micălaca-Simfoniei, preţ negociabil. Telefon 219197, 0722.641.745. (24367)

Vând apartament 2 camere, decomandat, zona Miorita. Informaţii telefon 265197. (3224600)

Vând apartament 2 camere, etaj 4/4, contorizat, balcon 6 m, geam la baie, interfon, C-lea Romanilor. Telefon 280396, orele 13-16 şi după 21. (24405)

Vând apartament 2 camere, Maiakovski, etaj 4/4, acoperiş. Telefon 255696. (24423)

Vând apartament bloc, 2 camere, Calea Romanilor. Telefon 285303. (24445)

VÂNZĂRI APARTAMENTE TREI CAMERE

Vând urgent apartament 3 camere, Vlaicu. Telefon 0745.634.885; 348437 - seara. (24211)

Ocazie! Vând apartament 3 camere, etaj I, multiple îmbunătăţiri, mobilat complet, cu garaj, Vlaicu, 12.000 Euro. Telefon 0744.763.117. (24079)

Vând 3 camere, ultracentral, renovat recent, etaj III, 20.000 USD. Telefon 253364, 270856. (24289)

Vând apartament 3 camere, decomandat + garaj, zona Vlaicu, bloc 8a. Telefon 240566, 0740.451.045. (24287)

Vând apartament 3 camere, central, etaj II. Telefon 253428; 0722.606.527. (24436)

Vând apartament 3 camere, decomandat, confort I, parter înalt, balcon închis, toate îmbunătăţirile, zona UTA, Peco AMARAD, preţ negociabil, la vedere cu sau fără garaj. Telefon 0257/275656; 0745.783.478. (24452)

Vând apartament 3 camere, parter, Alfa, decomandat, multiple îmbunătăţiri, 12.000 USD negociabil. Telefon 277303; 0740.169.278. (24469)

VÂNZĂRI APARTAMENTE PATRU CAMERE

Vând (schimb) apartament 4 camere, Vlaicu, cu apartament 3 camere. Telefon 247126. (24355)

VÂNZĂRI CASE

Vând vilă nouă, Vlaicu, preţ la vedere. Telefon 0745.634.885; 348437. (23460)

Vând casă mică în Pârneava. Telefon 0744.554.788 sau 0745.281.408. (24191)

Vând casă în Felnac sau schimb cu apartament în Arad. Telefon 252907; 234329. (24218)

Vând casă cu grădină în Şimand, nr. 678. Telefon 373142. (23908)

Vând casă în comuna Covăsânţ. Informaţii telefon 385248. (3224589)

Vând casă 3 camere, curte, grădină, în Gai, str. Nouă nr. 23. Telefon 0744.887.174. (3224588)

Vând casă, mobilată, încălzire centrală, hală producţie, vizavi PECO Vlaicu. Telefon 275681. (23593)

Vând casă mare, tot confortul, Pârneava, str. Clujului nr. 28, preţ 45.000 USD. Telefon 0257-251471. (24255)

Vând casă, 2 camere, anexe, tot confortul, preţ la vedere. Telefon 285859. (24283)

Vând casă 2 camere, bucătărie, spaiţ, gaz, str. Vulturilor nr. 3. (24286)

Vând casă mică, 200 mp, 9.500 Euro, negociabil, Biruinţei nr. 10. Telefon 280675; 0740.573.675. (24323)

Vând casă din cărămidă, 4 camere, gaz, apă potabilă, grădină mare, la şosea, Zimand Cuz nr. 22. Telefon 217090. (23962)

Vând casă mare, Aradul Nou, Calea Timişorii 114. Telefon 286831. (23324)

Vând casă la Trei Insule. Telefon 0740.685.886. (23832)

Vând casă Curtici, str. Cloşca, din cărămidă. Telefon 349808. (24279)

Vând casă 3 camere, front stradal mare, ideal privatizare. Telefon 0766.749.202. (24358)

Vând casă 7 camere, grădină mare, garaj + anexe, str. Hunedoarei nr. 60. Telefon 210793. (24386)

Vând căsuţă 4 camere, bucătărie, cămară, hol, gaz, telefon, apă, intrare pe 2 străzi, canalizare, Bujac, lângă Fortuna, preţ negociabil 17.000 $. Telefon 0257-240653. (3224590)

Vând casă cu grădină în Micălaca. Telefon 262619. (3224128)

Vând casă în Grădiste. Telefon 235098. (3224596)

Vând vilă Grădiste, nefinisată, pretabil afaceri, interior deosebit. Telefon 0744.555.660. (24447)

Vând apartament la casă, 95 mp, renovat, central, str. Eminescu nr. 5, preţ avantajos. Telefon 0745.531.965. (24449)

VÂNZĂRI SPAŢII

Vindem CABANĂ (Motelul CĂPRIOARA) construcţie nouă, 5 nivele, din Staţiunea STRAJA, judeţul HUNEDOARA, cota 1400, zona defavorizată, 64 locuri cazare, BAR, BUCĂTĂRIE, dotate STIL OCCIDENTAL. Telefon 0722.211.566; 0722.566.895. (22945)

Vând construcţie tip HALĂ, amenajată pentru creşterea animalelor, zona Gurahonţ. Telefon 0740.815.640. (2667993)

Vând RESTAURANT, în stare de funcţionare, cu firmă. Telefon 0723.622.430. (24429)

VÂNZĂRI TERENURI

Vând 5.000 mp teren intravilan, Aradul Nou, apă, gaz, curent, agent termic. Telefon 0722.355.963. (23655)

Vând teren ideal investiţii, zona Centură-Sere. Telefon 0745.365.755; 235171. (24204)

Vând pădure 4,25 ha, judeţul Hunedoara, esenţă tare, loc pitoresc, preţ negociabil. Telefon 0745.169.760, 0744.541.230, 0257-211804. (24420)

Vând teren 4.890 mp (vie) Păuliş - Valea Crucii. Telefon 0745.315.895. (24416)

Vând loc de casă cu grădină, str. Orion nr. 19, Grădiste. Telefon 230604. (24413)

Vând 1,8 ha teren intravilan cu deschidere la Centura Sere - Vladimirescu, 3 EU/mp. Telefon 0723.665.329. (24482)

VÂNZĂRI AUTO

Vând motocicletă Minsk + motor rezervă. Telefon 217254. (24321)

Vând tractor Deutz cu cositoare laterală, stare bună. Telefon 0722.355.963. (23655)

Vând Oltcit, stare perfectă, 500 Euro. Telefon 536280. (24214)

Vând anvelope ARO, Jeep, la numai 500.000 lei; autoturisme 13, 14, 15, 16; camioane 17,5; 20; 22,5. Telefon 259339; 563145. (24224)

Vând BMW 524TD, stare excepţională, opţionale multiple. Telefon 0744.246.290, 282004. (24236)

Vând Dacia izotermă 2 locuri, an 1998, 50.000 km, 1 proprietar, perfectă, 2.350 Euro, negociabil. Telefon 0745.489.918. (24287)

Vând urgent Dacia Nova, 1998, injecţie, stare foarte bună, gri metal + geamuri ionizate, preţ 2.300 $, negociabil. Telefon 0745.674.736. (24287)

Vând Opel Vectra, 1999. Telefon 0722.245.496. (24298)

Vând Ford Scorpio, 1990. Telefon 514910; 0722.376.339. (24299)

Vând motor Diesel Golf + cutie 5 trepte + planetare capacitate 1600, 56 CP + piese de Opel Record, preţ motor 500 Euro. Telefon 0722.776.836. (24312)

(Continuare în pagina 14)

(Urmare din pagina 13)

Vând Ford Tranzit, an 1990, Diesel 2,3, 8+1, stare ireproșabilă, 4.950 $ sau eventual schimb autoturism. Telefon 281858; 0766.614.422. (24332)

Vând combine pentru cereale Claas Internațional și hedere pentru porumb 4-6 rânduri, tractoare John Deere, Internațional, Deutz, Massey Ferguson, Renault, pluguri reversibile, combine pentru știuleți 2 rânduri, freze 3-4 m pentru tractor U650, semănători, prese balotat, aparat pentru erbicidat. Telefon 0744.505.494. (24133)

Vând Citroen BX, an 1984, înmatriculat Diesel. Telefon 0723.324.883. (24041)

Vând Opel Astra 1,4 - 16 V, an 2001, înmatriculat recent, climă, airbag, electrice, impecabil, preț 9.700 Euro. Telefon 0722.655.324. (23811)

Vând Nissan Primera 2.0i, 1993, servodirecție, închidere centralizată A/C, geamuri și oglinzi electrice, ABS, preț 6.200 Euro, negociabil. Telefon 0745.309.879, 0766.530.511, 0257-464125. (24353)

Vând Lancia Delta, 1995, motor 1.900 cmc, climatronic, benzină, full extrase. Telefon 0745.617.443. (24373)

Vând Ford Escort 1,8 Diesel, 1991, 5.900 Euro, negociabil. Telefon 0744.649.724. (3222572)

Vând Dacia 1310, an 1988, perfectă stare, 1.050 $. Telefon 0722.986.176. (24403)

Vând Dacia Break, 1987. Telefon 0745.807.263. (24393)

Vând Volkswagen microbus, 8+1, preț 700 $. Telefon 0766.741.323; 0724.235.978. (24421)

Vând Opel Vectra „B" 1.8-16 V, an 1996, full extrase. Telefon 0257/257608; 0723.169.972. (24409)

Vând Dacia 1310L din 1998, stare bună, 1.900 $ sau echivalent lei. Telefon 260491. (24425)

Vând urgent Renault 20 T. Telefon 348340; 0721.616.771. (24444)

Vând combină recoltat porumb știuleți pe 2 rânduri, marcă franceză. Telefon 0744.566.793. (24456)

Vând tractor U 650 și plug. Telefon 327431. (24461)

Vând Dacia 1310/88, 850 $ și Dacia recarosată în 1997, 1.400 $. Telefon 270603. (3224805)

Vând Dacia 1310, an 1990, 950 USD negociabil. Telefon 0744.492.064. (3224808)

Vând întreg sau dezmembrat Peugeot J5, microbuz. Telefon 0740.636.429. (3224134)

Vând Fiat Regata Diesel, înmatriculat, 1300 USD. Telefon 0740.636.429. (3224133)

VÂNZĂRI ELECTRO

Vând cameră Panasonic NV-MX5 mini DV foarte performantă, preț magazin 2.000 USD, preț vânzare 1.000 USD. Telefon 0722.281.515. (24494)

Vând laptop de firmă, 1200 MHz 256 RAM, 20 Gb, DVD, modem + rețea, 14 TFT, preț 850 USD. Telefon 0723.286.966. (24494)

Vând laptop Compaq Armada Pentium 3 500 MHz ultra slim, preț fix 500 USD. Telefon 0722.281.515. (24494)

READY vinde CASE MARCAT, CÂNTARE ELECTRONICE și CONSUMABILE. Telefon 272727. (23521)

Vând CASE MARCAT FISCALE, CÂNTARE ELECTRONICE și CONSUMABILE. Telefon 281188; 211211. (c.)

Vând CONGELATOR, COMBINĂ FRIG, MAȘINĂ SPĂLAT AUTOMATĂ, LADĂ FRIGORIFICĂ, TV COLOR, foarte ieftin și cu garanție. Telefon 275277. (22766)

Vând foarte ieftin și cu garanție: TELEVIZOARE COLOR, MAȘINI AUTOMATE, CONGELATOARE, LĂZI, COMBINE frigorifice. Telefon 274600. (24301)

Vând ieftin combină frigorifică în garanție 6 luni. Telefon 219483. (3224578)

VÂNZĂRI (RATE), second hand: congelatoare, frigidere, combine, lăzi, vitrine frigorifice, TELEVIZOARE COLOR, mașini spălat, videouri. Telefon 259339, 563027. (24224)

Vând aparat înghețată Carpiggiani; aparat de gogoși. Telefon 514910; 0722.376.339. (24299)

Vând mașină spălat automată Whirpool, stare excepțională, preț 6.000.000 lei. Telefon 0257-211804, 0745.169.760, 0744.541.230. (24220)

Vând Pentium I 100 MHz, 32 RAM, HDD 1,6, stare bună, 110 USD. Telefon 252919, după ora 16. (24383)

VÂNZĂRI DIVERSE

Vând PLASĂ GARD ZINCATĂ, 22.000 lei/kg. Str. VRABIEI 4. Telefon 289997.

Vând VACI gestante și cu lapte; IEPE gestante și MÂNJI sau schimb cu oi. Telefon 0740.962.931. (23946)

Vând cărămidă normală, preț negociabil. Telefon 0740.350.404. (24052)

Vând cărămidă normală. Telefon 0740.899.849. (24050)

Vând ORNAMENTE din CARTON, suflate cu AUR, pentru SICRIE. Str. Cozia nr. 2. Telefon 280310. (24423)

Vindem mere pentru țuică. Telefon 0723.637.701. (24204)

Vând FIER BETON, 12.500 lei/kg, str. Independenței, nr. 7, Bujac. Telefon 273785; 0745.320.938.

Vând foarte urgent, televizor color, mobilă combinată „Camelia", dulap bucătărie, 4 scaune, una masă, calitate ireproșabilă. Telefon 233563, zilnic, orele 9-20. (24281)

Vând LEMNE FOC, NISIP, BALAST, la domiciliu. Telefon 277027; 0721.097.763. (23765)

Vând ROLETE PLASTIC, ROLETE LEMN - JALUZELE. Telefon 0259/478503; 0745.594.415. (24188)

Vând dormitor modern PAL. Telefon 0723.324.883. (24041)

Vând PIAN VIENEZ, coadă scurtă, placă de bronz. Telefon 0722.374.194.

Vând firmă cu activitate profil Coafură. Telefon 0723.324.883. (24041)

Vând struți pui și tineret, prețuri accesibile, localitatea Tinca, Bihor. Telefon 0744.165.787. (322565)

Vând struguri Merlot pentru vin, la vedere. Telefon 0745.188.885; 461861, seara. (23904)

Vând mobilă stil - veche. Informații telefon 279195, 280534. (24157)

Vând, avantajos: PAL MELAMINAT, ELEMENTE FERONERIE pentru mobilă. Lipova, telefon 563145, 0744.796.542. (24223)

Vând garaj autorizat, zona Vlaicu, lângă X4. Telefon 0257-468231. (3224125)

Vând dormitor stil (oglindă cristal, etc.) și dormitor Ludovic, ambele în stare excepțională, preț negociabil. Telefon 0745.169.760, 0744.541.230, 0257-211804. (24220)

VINDEM-MONTĂM termotecă, calorifere, fitinguri, rate 20%/an. telefon 0740.848.239. (24248)

Vând fân balotat. Asigur transport. Telefon 0744.763.223. (9878386)

Vând cort Iglu, nou, Germania, 2-3 persoane, folie dublă aluminizată. Telefon 0723.870.245. (24335)

Vând tărâțe, baloți paie, baloți fân. Telefon 0744.633.584. (24362)

Vând pitonci (hribi) uscate, tinere, fără viermi, 500.000/ kg, negociabil. Telefon 0740.613.696. (24385)

Vând fân natural, 5 to, preț convenabil, motor Saviem. Telefon 0745.520.808. (3222574)

Vând porumb, recolta 2001. Telefon 247478. (24372)

Vând EUROBOLȚARI TERMOIZOLANȚI, 8.200 lei/buc, 1 mc - 550.000. Telefon 281491. (24350)

Vând videocamera Panasonic M10. Vând motor microbus T4 VW 2.4 Diesel, cu cutie de viteze, set scaune VW T4 (diverse piese T4). Vând elevator pentru vulcanizare. Vând mașină echilibrat roți. Telefon 0740.585.479. (3224591)

Vând pene noi și vechi. Telefon 276772. (24406)

Vând garaj metalic demontabil. Telefon 277071; 0744.394.607. (24414)

Vând struguri FETEASCĂ REGALĂ, BURGUND. Informații ȘIRIA, telefon 531036, după ora 19. (24410)

Vând făină albă, la preț negociabil. Informații telefon 0257/474688; 0257/474081. (9878652)

Vând cuptor „Matador" 3 vetre 7,5 mp și struți, familii de la 1 an la 6 ani. Informații telefon 531386. (3141080)

Vând mobilă „Nădlac" și mașină spălat „Alba Lux" cu storcător. Telefon 312656. (24457)

Vând căței Ciobănesc German, rasă pură, vaccinați, deparazitați, 50 $. Telefon 0744.232.068; 287007. (24462)

Vând mobilă, dormeză cu bibliotecă, covor. Telefon 267773. (24468)

Vând căței rasa Rhodesian Ridgeback, 4 luni, cu sau fără acte. Telefon 0257 - 216.552. (24483)

Vând PARCHET FAG, STEJAR, nou, pervazuri. Telefon 235271, 0744.555.338; 211926. (3224806)

Vând baluștri din ciment pentru balcoane și terase, preț acceptabil. Telefon 514366. (3224131)

Vând NISIP, BALAST, la domiciliul clientului. Telefon 279063, 0721.454.706. (3224133)

CUMPĂRĂRI TERENURI, IMOBILIARE

Cumpăr apartament 2 camere, zona Vlaicu, Podgoria, fără îmbunătățiri, exclus parter, etaj 4. Telefon 0722.897.721. (24453)

Caut casă sau vilă central, singur în curte, eventual teren de construit. Telefon 256314; 0744.121.964. (23620)

Cumpăr pământ în Curtici, de preferat în Asociația lui „Muscă". Telefon 0745.390.354. (24309)

Cumpăr apartament 2 camere, etajele 1, 2, 3, zonele Podgoria, Polivalentă, Lacului, gară, central, ofer 12.000-13.000 Euro. Telefon 212038, 0722.315.686. (24390)

Cumpăr urgent apartament 1 cameră în bloc de apartamente, ofer preț în funcție de zonă și confort. Telefon 0744.559.201. (24408)

Cumpăr apartament 2 camere, confort I, etaj I-II, prefer centru sau Micălaca 300, ofer 12.000 USD. Telefon 0744.559.201; 0740.069.779. (24408)

CUMPĂRĂRI AUTO

Cumpăr Dacii între 1984-1996, CIV, numere noi; ofer maxim 16.000.000. Telefon 0723.045.296. (24244)

Cumpăr izotermă 2-3 tone util, roți duble, aspect și stare tehnică bună, ofer până la 4.500 $. Telefon 276872, după ora 20. (24431)

CUMPĂRĂRI ELECTRO

Cumpăr frigider, congelator, combină frigorifică, ladă. Telefon 273965, 0721.838.968. (3224595)

CUMPĂRĂRI DIVERSE

Cumpăr VACI, VIȚELE, TAURI. Telefon 288968, 0722.941.123. (23618)

Cumpăr PORUMB BOABE și ȘTIULEȚI. Plata pe loc. Telefon 0744.784.568; fax 274833. (24066)

Cumpăr chiuvete vechi din fontă, numai ornamentate (500.000-800.000 lei). Str. Grigore Alexandrescu 12, telefon 280567; 0722.344.808. (24191)

Cumpăr porci pentru sacrificare, cu plata pe loc. Nădlac, telefon 0257-475065. (9878655)

Cumpăr teracotă completă, culoare închisă, stare bună. Telefon 272465 după ora 16. (3224803)

CERERI ȘI OFERTE DE SERVICII

Angajăm FEMEI SERVICI și PAZNIC, zona Pârneava. Telefon 253868. (f. 234066)

Angajăm TÂMPLARI PAL și LĂCĂTUȘI cu experiență. Telefon 278833. (f. 234066)

Angajăm CONFECȚIONERE și MECANIC pentru mașini cusut. Decontăm abonamentele. Tichete de masă. Telefon 256044. (24209)

SOCIETATE COMERCIALĂ angajează ȘEF SECȚIE pentru secție MAROCHINĂRIE; PERSONAL pentru MUNCĂ BIROU, cunoștințe operare PC: WORD, EXCEL. CV și informații suplimentare telefon/fax 536005; 0744.492.223. (24187)

„LAGUNA LIGHT" angajează MUNCITOARE (MUNCITORI) pentru linie VOPSITORIE și ASAMBLARE CORPURI ILUMINAT. Salar atractiv + bonuri de masă, transport asigurat. Telefon 214905. (24028)

SOCIETATE de PAZĂ selecționează candidați pentru funcția de DIRECTOR sau COORDONATOR. CV la fax 021/211.05.42, cu mențiunea COD O1. (f. 2734069)

Angajez SPĂLĂTOR AUTO, Micălaca, experiența constituie avantaj. Telefon 279058; 0744.566.642. (3224108)

Restaurant „IL PADRINO" angajează PIZZAR. Telefon 211994, orele 8-16. (24276)

SELECTĂM în vederea angajării 20 TINERI prezentabili, calificare la locul de muncă, salar 4.800.000, carte muncă. Telefon 276817; 0740.568.214. (24313)

SC SECURITY SRL angajează AGENȚI PAZĂ (băieți). Informații telefon 228633. (24349)

CONFECȚII ÎMBRĂCĂMINTE, tricouri, angajează TEHNOLOG, CONFECȚIONERE PROFESIONISTE, salar atractiv + tichete + abonament. Telefon 0744.594.466. (23844)

ABC NON-STOP angajăm VÂNZĂTOARE. Telefon 0774.129.214, 276279. (24356)

ASOCIAȚIA AGRICOLĂ ARAD-BUJAC angajează CONTABIL, minim 5 ani vechime. Telefon 256293, orele 8-10. (24357)

FRONTIERA angajează OSPĂTARI și BARMANI. Informații la sediu, telefon 211221. (24293)

Angajăm TINERI pentru MUNCĂ de TEREN. Program flexibil, salar atractiv + comision. Telefon 0257-280043, 0721.662.799. (24325)

Societatea SC RUBENS 2000 SRL, sediul în PECICA, angajează CONFECȚIONERI încălțăminte - cusători și croitori în piele calificați. Oferă salar de 3.000.000, bonuri de masă + transport. Relații telefon 0745.304.888. (24388)

SOCIETATE COMERCIALĂ angajează ȘOFER (vârsta maximă 35 ani) și VÂNZĂTOR piese auto. Telefon 270441 Arad, str. A. Șaguna 16. (24377)

Caut FIRMĂ pentru BETONAT 400 mp teren în VĂRȘAND. Telefon 0257-530000. (24375)

Angajez, pentru punct de lucru în VĂRȘAND, tânăr cunoscător OPERARE PC. Obligatoriu cunoașterea limbii maghiare. Telefon 0740.607.858. (24375)

Angajez MAȘINIȘTE și MECANIC ÎNTREȚINERE mașini de cusut (cu permis de conducere). Telefon 0745.617.443, 530066. (24374)

Angajăm BRUTAR și MUNCITOR NECALIFICAT. Telefon 216110. (24368)

SIRCOM SÂNLEANI angajează INGINER MECANIC în domeniul CONFECȚIILOR METALICE, vârsta maximă 35 ani. Telefon 381800, 0722.315.686. (24391)

Angajez 1-2 ZUGRAVI glet, rigips, zugrăvit. Rog seriozitate și cazare. Telefon 212292. (24381)

NIKOL angajează ȘEF SECȚIE sau SUPERVIZOR TEHNIC, salar deosebit. Angajează CONFECȚIONERE, MAȘINISTE, salar net până la 3.500.000 lei. Decontăm abonamente și asigurăm tichete de masă. Telefon 289080. (3224597)

Grup Școlar „Fr. Neuman" organizează concurs pentru ocuparea postului de AJUTOR de BUCĂTAR și solicită oferte de preț pentru ACHIZIȚIONAREA de PRODUSE ALIMENTARE și NEALIMENTARE. Telefon 281942. (24397)

SOCIETATE COMERCIALĂ angajează JURISTĂ, vechime minimă doi ani în funcția de juristă. Telefon 0740.255.727, între orele 16.30-22. (2496)

S.C. RENOVAL angajează ZUGRAVI, ZIDARI, FAIANȚORI, NECALIFICAȚI. Telefon 0722.577.492. (24424)

Angajăm GESTIONAR pentru DEPOZIT materiale de construcții. Telefon 228700; 0745.510.136. (24427)

FIRMĂ DISTRIBUȚIE produse alimentare angajăm AGENȚI COMERCIALI. Telefon 0257/259974. (24435)

FIRMĂ DISTRIBUȚIE angajează AGENT COMERCIAL pentru județ, 20-35 ani, experiență în post similar. Se oferă mașină, salarizare minim 150 $. Trimiteți CV la fax 250462. (24451)

BAR HEXAGON angajează BARMANI și OSPĂTARI. TERASA „VOX MARIS" angajează BARMANI, OSPĂTARI, FEMEIE SERVICIU. Informații telefon 0745.067.193. (24460)

Angajăm INGINER CONSTRUCTOR sau ARHITECT, absolvent 2002, persoană dinamică și serioasă, cu permis de conducere categ. B. Telefon 0257/278781. (24463)

Societate comercială profil MOBILIER TAPIȚAT, cu sediul în ȘOFRONEA, angajează TAPIȚERI, TÂMPLARI, MONTATORI, din localitățile învecinate. Informații telefon 216878; 0722.327.498; 0722.239.387. (24466)

Societate comercială angajează VÂNZĂTORI CHIOȘC. Telefon 271772. (24467)

Angajez MUNCITOR NECALIFICAT la depozit MATERIALE CONSTRUCȚII, preferabil șomer sau peste 45 ani. Prezentarea azi, ora 10, Calea Aurel Vlaicu - 257 „ECOS - IMPEX". (24481)

SC SANTOS SRL angajează AGENȚI VÂNZĂRI, OPERATOR CALCULATOR, MANIPULANȚI. CV se depun la sediul firmei, str. Ana Ipătescu, nr. 25, sau fax 0257 - 253222. (24490)

Angajăm INGINER, facultate tehnică, permis auto, vârsta maxim 35 ani, cunoștințe operare PC, program C.A.D., Arad. Telefon 0257 - 252104. (24493)

Angajez MAȘINISTE calificate, confecții încălțăminte. Telefon 0740.529.502; 281291.

Fabrică încălțăminte angajează FUNCȚIONARĂ cu experiență pentru operațiuni import-export, relația cu CCIA, bancă, contracte, diverse, traduceri, relația cu clienți-furnizori ITALIA, limba italiană obligatorie. Telefon 272240. (3224810)

(Continuare în pagina 15)

(Urmare din pagina 14)

Fabrică încălțăminte angajează FUNCȚIONARĂ cu experiență pentru: operațiuni import-export, relația cu CCIA, bancă, contracte diverse, traduceri, relația cu clienți-furnizori Italia, limba italiană. Telefon 212928. (3224811)

Angajez COAFEZĂ și FRIZERIȚĂ. Informații telefon 275907, 0723.750.184. (3224803)

Angajăm BRUTAR-PATISER cu experiență. Telefon 0744.597.431. (3224807)

SC comercială angajează TÂNĂRĂ pentru relațiile cu publicul. Telefon 274687. (3224804)

Angajez PERSONAL pentru VÂNZĂRI DIRECTE. Salar minim 100 $. Telefon 0740.534.750. (3224801)

Angajez: ZIDARI, INSTALATORI pentru localitatea PÎNCOTA. Informații telefon 0722.991.169. (24497)

PRESTĂRI SERVICII

SILDOR PROD, REPARAȚII FRIGORIFICE casnice și comerciale, VINDE PIESE SCHIMB, accesorii. Telefon 0257/349121; 0257/270622. (c.)

Execut ROLETE plastic, import; ROLETE LEMN TEI, OBLOANE MOBILE lemn. Telefon 0722.282.380; 0256-471939. (24175)

WES reparații: FRIGORIFICE; CASNICE; INDUSTRIALE; AUTO. Telefon 0722.556.562; 284857. (24253)

ZUGRĂVIM, GLETUIM, VOPSIM, FAIANȚĂM. Seriozitate, fără alcool. Telefon 0722.149.608; 262692. (24162)

Executăm TENCUIELI, ZUGRĂVELI, reparații ACOPERIȘURI, INSTALAȚII SANITARE, ÎNCĂLZIRE, acceptabil. Telefon 0744.341.914; 211646. (24418)

DIVERSE

CRAMA CLUJUL, Arad, Piața A. Iancu nr. 18, JOI, 12 septembrie, ora 21, SEARĂ BĂNĂȚEANĂ, solistă NICOLETA VOICA. Telefon 281624; 0722.521.626. (24275)

Sunt din Arad, anonim, o felicit cu toată stima și cu tot respectul pe cea mai puternică prezicătoare din Arad,
AURELIA ARDELEANCA
pentru cazul cel rezolvat. Am apelat la dânsa, într-o mare disperare. Soția mă părăsise fără nici un motiv, eram distrus, sunt un om foarte bine pregătit, cu studii. Doamna AURELIA mi-a întors soția acasă, cerându-mi iertare. Telefon 0723.924.535. (24241)

GRĂDINIȚĂ MUZICALĂ, cadre calificate, FACE ÎNSCRIERI. Telefon 232196. (24360)

AGROMEC RADNA vinde la licitație tractoare și mașini agricole, în fiecare joi, începând cu data de 19 septembrie 2002. Informații telefon 561939. (9878387)

CONVOCATOR
Adunarea generală ordinară a acționarilor societății comerciale „SABINA&Co" SA convoacă pentru data de 28.09.2002, ora 9, la sediul societății din Arad, str. Peneș Curcanul nr. 7 cu următoarea ORDINE DE ZI: 1. Aprobarea bilanțului contabil a contului de profit și pierderi pe anul 2001, retratat, conform O.M.F. din 94/2001. 2. Diverse. (24400)

Marea tămăduitoare
CRISTINA,
venită în ARAD la cererea arădenilor, cu plante și buruieni și fructul dragostei, aduce persoana iubită înapoi la cei despărțiți, împacă soț și soție, dezleagă cununii, lecuiește epilepsia, impotența, alcoolismul, scoate argintul viu, boli de piele, spor în afaceri și multe altele. Apelați cu încredere la telefon 0723.736.524. (24434)

Petrescu din Timișoara, mulțumesc doamnei
LAVINIA,
pentru că m-a ajutat și mi-a adus liniște în casă și spor în afaceri, până să ajung la dânsa, nu-mi mai găseam liniștea și locul, după o singură ședință la dânsa, sunt bine și liniștit. Apelați și nu veți regreta! Telefon 0721.777.880. (24479)

Pierdut, zona str. Oituz, câine rasa Golden Retriever, vârsta 8 luni, culoare crem, tatuat urechea stângă. RECOMPENSĂ! Telefon 213391; 219100.

TURISM

AMAD TOURISTIK efectuează transport internațional SPANIA, ITALIA, PORTUGALIA, FRANȚA, GERMANIA, cu autocare moderne. Asigurări medicale. Rezervări zilnic, Arad, str. Cloșca, nr. 2, telefon 057 - 254453; 0721.507.080. (3252)

Pletl

Asigură zilnic transport de persoane în GERMANIA pe ruta: Passau - Regensburg - Nürnberg - Würzburg - Aschaffenburg - Frankfurt - Giéssen - Siegen - Köln - Düsseldorf - Essen - Dortmund - Deggendorf - Landshut - Mühldorf - Augsburg - Ulm - Heilbronn - Stuttgart - Pforzeim - Karfsruhe - Heidelberg - Mannheim. Călătorii în autocare noi, moderne, însoțitoare de bord, două bagaje gratuite, o masă caldă în UNGARIA. Cu plecare din KARLSRUHE: SPANIA, FRANȚA, PORTUGALIA. Intermediem asigurări medicale. Informații și înscrieri, la AGENȚIILE PLETL din: ARAD, telefon 057/252291; LIPOVA - 057/561377; 563011. (c.)

Transport 2-3 persoane ITALIA, SPANIA, sfârșit săptămână. Telefon 0744.128.333, orele 17-20. (24402)

SCHIMBURI

Schimb apartament 1 cameră, bucătărie, baie, situat în centrul orașului Sebiș cu apartament 2 camere, Arad. Ofer diferență substanțială. Telefon 0745.471.882.

ÎNCHIRIERI

Oferim spre închiriere SPAȚII COMERCIALE pentru magazine, depozite, producție. Telefon 281036. (c.)

Închiriez garsonieră lux pe malul Mureșului, 80 Euro lunar. Telefon 256314; 0744.121.964. (23620)

Primesc fată în gazdă. Informații telefon 244504. (3224589)

Ofer spre închiriere apartament zona 300. Telefon 279195; 261764; 0745.263.231. (24249)

Primesc 2 eleve în gazdă, din județ, în zonă centrală. Telefon 228761. (24346)

Primesc 2 fete în gazdă, baptiste (penticostale), str. Poetului, bloc A37, scara A, ap. 20. Telefon 240236. (24359)

Primesc elevă sau studentă în gazdă. Telefon 284926. (24404)

Închiriez MAȘINĂ FRIGORIFICĂ pentru NUNȚI, BOTEZURI. Telefon 289253.

Închiriez (pentru străini) apartament central, 2 camere, bucătărie, baie, cămară, debara, antreu, garaj, singur în curte. Telefon 0745.315.895. (24416)

Închiriez apartament 2 camere, zona Romanilor, mobilat, contorizat. Telefon 228422, 235742, 283807. (24437)

PIERDERI

Pierdut carnet de student, eliberat de Universitatea „Aurel Vlaicu", pe numele Negoci Marius. Îl declar nul.(24365)

Pierdut chitanțier UNITA cu numerele chitanțelor de la 9497001 până la 9497050, utilizat până la 9497016 inclusiv, tichete RCA 1 an 2 bucăți, cu numerele 2254079, 2254080 și tichete RCA 5 luni 8 bucăți, cu numere de la 2092378 până la 2092385. Le declar nule. (24382)

Pierdut carnet asigurat, eliberat de CAS Arad, pe numele Hadi Melinda. Îl declar nul. (24422)

Pierdut carnet șomer, eliberat de AJOFM Arad, pe numele Simon Maria. Îl declar nul. (24415)

Pierdut carnet șomaj, eliberat de AJOFM Arad, pe numele Sinescu Marta. Îl declar nul. (24411)

Pierdut carnet asigurat, eliberat de CAS Arad, pe numele Toth Andreea. Îl declar nul. (24432)

Pierdut Certificat de traducător, eliberat de Ministerul Culturii și Cultelor - Centrul pentru Formare, Educație Permanentă și Management în domeniul Culturii București, pe numele Gruschinczky Livia. Îl declar nul. (24458)

Pierdut chitanțier AR-ALC nr. 1257801, până la 1257850, parțial completat aparținând SC OLIMP SRL Arad. Îl declar nul. (3224803)

† DECESE †

Cu adâncă durere anunțăm trecerea în neființă, după o scurtă și grea suferință, a celui care a fost scumpul nostru soț, tată, bunic, socru,
CREȘTIN VASILE,
în vârstă de 68 ani. Ceremonia funerară va avea loc azi, 11 septembrie, ora 15, de la Capela Cimitirului Eternitatea. Dumnezeu să-l odihnească. Familia îndoliată.

Cu profundă durere anunțăm trecerea în eternitate, la vârsta de 86 ani, a celei care a fost
ANA LAZĂR,
din județul Mehedinți, localitatea Bâcleș. Înmormântarea va avea loc joi, 12.09.2002, la ora 14, de la Capela Cimitirului Pomenirea - Arad. Familia Lazăr M., Cervenca A., din oraș Lipova.

Cu inimile îndurerate anunțăm trecerea în neființă, la vârsta de 81 ani, a celei care a fost iubita noastră străbunică, bunică și mamă
MICULIȚĂ FLORIȚA.
Înmormântarea va avea loc joi, 12 septembrie 2002, ora 16, de la domiciliul dispărutei, la Cimitirul Micălaca. Familia îndurerată, Miculiță.

† CONDOLEANȚE †

Suntem alături de familia CREȘTIN greu încercată prin decesul tatălui,
CREȘTIN VASILE.
Sincere condoleanțe. Familia Cristea. (24454)

Foștii colegi de la AGROSEM ARAD iau parte la durerea familiei prin decesul aceluia care a fost un bun coleg
NICOLAE DICULESCU.
Director Tiberiu Gasser, Ștefan Marinescu, Victoria Danciu, Lucia Chețegan, Olga Panaitescu, Ponta Dimitrie și Tery Hohn.

Suntem alături de domnul director MIHĂILĂ PUIU în clipele grele pricinuite de decesul mamei. Sincere condoleanțe familiei îndoliate. Colectivul Administrației Finanțelor Publice a orașului LIPOVA. (9878389)

Suntem alături de colegii noștri NADIA și ȘTEFAN CREȘTIN în greaua încercare pricinuită de decesul celui care le-a fost tată și socru
VASILE CREȘTIN.
Sincere condoleanțe! Colectivul SC NUOVA ARIO ARAD.

† SERVICII FUNERARE †

RO STYL COMPANY
SERVICII FUNERARE COMPLETE
PRODUCĂTOR SICRIE
ARAD, STR. M. EMINESCU 22, TELEFON 214.422
Magazin deschis și noaptea
OFERIM
● SICRIE 10 MODELE DE LA 800.000 LA 3.600.000
● SICRIE LUX 4 MODELE DE LA 4.500.000 LA 20.000.000
● LENJERIE DECES 6 MODELE DE LA 300.000 la 2.000.000
● CRUCE, LUMÂNĂRI, PROSOAPE, BATISTE, MÂNERE și ȘURUBURI SICRIU
OFERTĂ SICRIU FAG CRUCE RESPETE 1.500.000
APELÂND LA SERVICII: ÎMBRĂCAT, FORMOLIZAT ȘI TRANSPORT BENEFICIAȚI DE 15% REDUCERE
LA SICRIU ȘI TRANSPORTUL LA DOMICILIU GRATUIT
▼PLATA ȘI DUPĂ ÎNCASAREA AJUTORULUI DE ÎNMORMÂNTARE.
PĂREREA DVS. CONTEAZĂ!
TELEFON 094.690.121

SC „IN MEMORIAM" SRL
str. EMINESCU nr. 4
(ATENȚIE, vizavi de CINEMA MUREȘUL)
Tel. 057-211929, 093.343.964
str. ORIZONTULUI nr. 9A (Bujac)
oferă SERVICII FUNERARE COMPLETE - NON STOP.
Sicrie-modele multiple (simplelux), sicrie import ITALIA, ACCESORII. Intermediem COLACI, COLIVĂ etc.
ÎMBĂLSĂMĂM GRATUIT (formolizat).
TRANSPORT ÎN ORAȘ GRATUIT
SERVICII: SPĂLAT, ÎMBRĂCAT
PLATA ÎN RATE.
Transport INTERN - INTERNAȚIONAL
CELE MAI MICI PREȚURI

† COMEMORĂRI †

Pios omagiu, o lacrimă, o rugăciune, un buchet de flori, la împlinirea a 12 ani de la trecerea în eternitate a celei care a fost
SILVIA HAIDU,
din AGRIȘUL MARE. Chipul ei blând și luminos, sufletul său nobil și bun, glasul ei cald și prietenos este și va rămâne mereu în sufletele noastre. Odihnește-te în liniște și pace! Mama, soțul, fiul cu familia.

Tristă și îndurerată rămâne pentru noi ziua de 29 iulie când în urmă cu 6 săptămâni ne-a părăsit, plecând la cele veșnice bunul nostru soț, tată, socru și bunic,

JIVCOVICI IOAN,
pe care nu-l vom uita niciodată! Familia. (23781)

Azi, 11 septembrie, se împlinesc 2 ani de la dureroasa despărțire de iubita noastră mamă și bunică,

SILVIA BLĂGĂILĂ,
din AGRIȘUL MARE. Cât ai trăit te-am iubit, cât vom trăi te vom plânge și te vom pomeni. Veșnic îndoliați fiica, ginerele și nepoata cu soțul. (24250)

Nimic nu poate șterge durerea și tristețea din sufletele noastre, acum, când se împlinesc 11 ani de când ai plecat de lângă noi, iubita noastră fiică,
ing. IANOȘ MARINELA.
Te vom plânge veșnic! Mama, tata, fratele, cumnata și nepoțica ANDREEA. (24257)

Veșnică amintire, tristețe și durere la împlinirea unui an de la decesul celei care a fost
RAD ANA,
din BATĂR, BIHOR. Dormi în pace, suflet blând. Fiica Marioara, ginerele Viorel, fiul Radu cu familia din ORADEA. (3224592)

Pios omagiu, eternă recunoștință și veșnică amintire celui care a fost iubitul nostru soț, tată, socru și bunic

POP PETRU,
la 4 ani de la trecerea sa la cele veșnice. Dumnezeu să-l odihnească în pace! Familiile Pop și Radu. (24395)

Cu aceeași durere, anunțăm că a trecut un an de la decesul scumpei noastre mamă, bunică și străbunică
NEDEA MAGDALENA (CATI)
din PÂNCOTA. Dumnezeu s-o ierte! Familia Nedea din Șiria și Zăhoi din Pâncota. (3141081)

S.C. SATLINE S.R.L. TELEFON 251.461, 094/507.211 SHOW ROOM ARAD, Piata Mihai Viteazul - BL. M7 - PARTER

TÂMPLĂRIE DIN ALUMINIU ȘI P.V.C.

GRUPUL ȘCOLAR DE ARTE ȘI MESERII
„SPIRU HARET" (UCECOM) Arad
face înscrieri pentru anul școlar 2002/2003
la următoarele forme de școlarizare:

ȘCOALA PROFESIONALĂ pentru absolvenți de 8 clase cu sau fără examen de capacitate la următoarele meserii:
- Frizer, coafor, manichiurist, pedichiurist
- Mecanic auto
- Tinichigiu vopsitor auto
- Operator calculator pentru comerț și alimentație publică
- Ospătar
- Bucătar

ȘCOALA POSTLICEALĂ (cu sau fără diplomă de bacalaureat)
- Agent vamal
- Analist programator
- Coafor stilist
- Cosmetician
- Asistent de gestiune financiar contabil

ȘCOALA TEHNICĂ DE MAIȘTRI 2 ani
- Maistru mecanic
- Maistru electrician

Înscrierile se fac la sediul școlii din str. Emil Gârleanu nr. 1.
Informații suplimentare la telefon 0257/280.967. (1585024)

S.C. AGROSEM S.A. TIMIȘOARA
Agenția Arad
angajează pe perioadă nedeterminată
SECRETAR - DACTILOGRAF - ARHIVAR
minim 3 ani vechime în funcție, vârsta maximă 35 ani.
Informații suplimentare la sediul Agenției AGROSEM ARAD, str. Dumbrava Roșie nr. 2-4 sau la telefoanele: 275.156; 289.063.
(1585058)

CENTROSOJA ARAD
DIRECȚIA TÂRGURI-EXPOZIȚII A CCIA ARAD
ASOCIAȚIA GENERALĂ A CRESCĂTORILOR DE TAURINE - ARAD
Agromalim
Târg internațional de agricultură și industrie alimentară, servicii conexe
Smart Pack
Târg de ambalaje, tipărituri, sisteme de etichetare, rechizite școlare
12-15 septembrie 2002
EXPO ARAD INTERNATIONAL
Șoseaua Arad-Nădlac FN
12.09 - ÎNTÂLNIRI BILATERALE ROMÂNO - UNGARE
13.09 - ZIUA EXPLOATAȚIEI AGRICOLE MODERNE
14.09 - ZIUA ZOOTEHNIEI
15.09 - ORA 10 - DEMONSTRAȚIE CÂINI SERVICIU
13.09 - ORA 19 - SPECTACOL CONCURS: MOȘTENITORII - Realizator: MARIOARA MURĂRESCU
14.09 - ORA 18 - ÎNTÂLNIRE CU MIRCEA DINESCU
Program de vizitare:
Joi 12.09.2002 11-19
Vineri 13.09.2002 10-19
Sâmbătă 14.09.2002 10-19
Duminică 15.09.2002 9-16
Pe toată perioada târgului expoziție de taurine
(c.39)

Bd. Revoluției 10 tel. 270.525
CORAURA
Bd. Revoluției 43 tel. 228.684
montaj gratuit !!!
la mașinile de spălat
Masină automată 600 rotații/minut cu termostat 6.999.000 lei
Aragaz ZANUSSI 4 ochiuri 3.999.000 lei
Televizor DAEWOO 51 cm cu teletext 5.999.000 lei
Vânzări ÎN RATE până la trei ani, AVANS ZERO, cu UN SINGUR GIRANT!
(2366277)
Transport gratuit până în casa ta în județ și municipiu!

CAMERA DE COMERȚ ARAD
ORGANIZEAZĂ URMĂTOARELE CURSURI:
- Contabilitate postliceal;
- Referent pentru comerț intern și internațional, postliceal;
- Declarant vamal;
- Inițiere în utilizarea calculatoarelor și birotică (Windows, Word);
- Limbi străine (engleză, italiană, franceză, germană)

Informații suplimentare la sediul CCIA Arad
Str. Closca nr. 5, camera 31, etajul 2,
Tel.: 20.88.07; 20.88.08
(c. 39)

SC COM ABM SRL
cumpărăm: porumb, orz și grâu la fostul FNC Arad, str. Câmpul Liniștii nr. 1A, intrarea dinspre Vama Arad.
Executăm: prestări de servicii - uscare porumb.
Telefon 0257-274.421, 0744-608.052.
(2734091)

S.C. CENTROSOJA SRL
Arad, Str. Poetului nr. 105-107 tel. 270.408

Angajează 1 inginer mecanic agricol
- cu experiență în domeniu
- fără limită de vârstă cu disponibilitate la program prelungit

Angajează 4 ingineri agronomi
- 2 ingineri agronomi tineri absolvenți de facultate
2 ingineri agronomi cu experiență în domeniu fără limită de vârstă
- se impune disponibilitate la program prelungit

Angajează 3 mecanici atelier
- reparații motoare diesel
- lăcătuși întreținere
- se impune disponibilitate la program prelungit.

Angajează Mecanici agricoli
- cu experiență pentru activitatea de tractoare și mașini agricole de mare productivitate și tehnologie ridicată (JOHN DEER).
- se impune disponibilitate la program prelungit.
Retribuție aferentă cantității și calității muncii.
(2734118)

Compania SAFILAR S.A. Angajează

CONTABIL
Responsabilitățile postului:
- introducerea în contabilitate a documentelor financiar-contabile
- verificarea și centralizarea datelor de intrare
- generarea notelor contabile aferente operațiunilor efectuate
- întocmirea situațiilor de raportare solicitate

Cerințe:
- excelente cunoștințe de contabilitate generală
- cunoașterea reglementărilor legale în domeniul operațiunilor de import, valutare
- experiență de minim 2 ani în funcții similare
- excelente cunoștințe de operare PC (DOS, Windows, MS Office)
- disponibilitate pentru program prelungit
- cunoașterea modului de utilizare a programului WizCount constituie un avantaj

OPERATOR - FACTURARE
Responsabilitățile postului:
- primește comenzile vizate de gestionar
- generează și listează facturile
- generează și listează avizele de însoțire a mărfii
- generează rapoarte periodice privind vânzările

Cerințe:
- experiență de minim 6 luni în funcții similare
- foarte bune cunoștințe de contabilitate primară
- excelente cunoștințe de operare PC (DOS, Windows, MS Office)
- disponibilitate pentru program prelungit
- cunoașterea programului WizCount constituie un avantaj

Locația. Arad, Romania. Compania. Reprezentant și distribuitor al unora dintre cele mai mari companii din lume în domeniul produselor de larg consum, având pe piață branduri de renume ca Taboo, Douwe Egberts Coffee, Pickwick Tea, Catch, Badedas, Kiwi Pratico, Ambipur, Toffly, Frisbi, Filodoro.
Persoanele interesate vor trimite CV detaliat la swot@go.ro până cel târziu la 22 septembrie 2002.
Doar persoanele selectate vor fi contactate.
(2734106)

BANCA "TRANSILVANIA" S.A.
SUCURSALA ARAD,
Str. Unirii nr. 5-7,
Tel. 057/283.122
CERTIFICATE NOMINATIVE
USD 30 ZILE
3,00 % P.A.

ADEVĂRUL

Cotidian independent Arad

Anul XIV, nr. 3708

Joi, 12 septembrie 2002 • 16 pagini • 5000 lei • e-mail: adevarul@arad.ro; adv.pub@arad.ro

BRAT Publicație auditată în semestrul II 2000 — Tiraj mediu zilnic vândut: 33.205

WEST BANK S.A.
ARAD, B-dul Revoluției nr. 88
TELEFON: 284.888; FAX: 285.202
WESTERN UNION TRANSFER DE BANI ®
Cel mai rapid mod de a primi bani din toată lumea

FIORI

O boare de simpatie reconfortantă bate peste blocurile românești. „Guvernul nu este în război cu centralele de apartament" murmura convingător premierul Năstase. Și nici nu s-a gândit, evident „ca blocurile patriei să fie decorate cu niște tuburi de orgă"... adică coșuri prin care să respire centralele de apartament. Încălziți-vă cum vreți da' aveți grijă de poluare și de siguranța celor din cutiile-apartamente din jur! Asta-i singura condiție ce o pune Guvernul. Pentru prizonierii sistemului centralizat de încălzire, el a pus în funcțiune un program de măsuri de reabilitare termică a „anvelopei" clădirilor. Așa încât agentul termic odată intrat în casă să rămână acolo reținut de termopane, uși ermetice și pereți căptușiți. Dar cu o condiție: „locatarii care vor să beneficieze de aceste îmbunătățiri trebuie să-și ipotecheze locuințele pentru a beneficia de credite", ne-a adus Miron Mitrea pe pământ. Bugetul dă o subvenție de 30% restul se ia de la o bancă cu o dobândă subvenționată de 5% pe an. Ipoteca vine să demonstreze că două geamuri termo fac cât o locuință. Și tocmai când simțeam un fior de căldură la grija pe care guvernanții o au față de confortul nostru a trebuit să vină liberalul Mihăiță Calimente: „Americanii nu mai vin la CET". Asta da, surpriză. Sigur, deocamdată, el nu poate spune pe ce se bazează: informații de la București, cineva care s-a uitat la contracte, ba chiar reprezentanții Centurymarc ar fi recunoscut că n-ar avea nici o tangență cu producerea de energie termică. Pe vicele liberal îl intrigă și cele 200 de milioane dolari pe care americanii au promis că le investesc în CET. Aproape dublul tranșelor doi și trei primite de la F.M.I. Un alt liberal membru în C.A. al CET, deci presupus bine informat, a tăiat-o scurt, și colegial: eu nu fac afirmații gratuite. În buna tradiție liberală fiecare zice ce vrea. Oamenii cred la fel. Intervenția lui Calimente are însă și o latură bună. Așa am aflat că vreo câțiva consilieri nu prea știu ce au votat în 31 iulie. O fi o înțelegere, o fi contract, scrisoare de intenție? Cei mai mulți au rămas cu informația esențială: ceva cu CET și niște americani.

DORU SAVA

(Continuare în pagina 5)

„CINE REFUZĂ SĂ FIE LEGITIMAT, POATE FI AMENDAT CHIAR ȘI CU 20 DE MILIOANE"

Dialog cu comisarul șef Teodor Pantea, adjunct șef la I.J.P. Arad

Fiindcă oamenii sunt cel puțin refractari atunci când un polițist, jandarm sau gardian public le solicită, în mijlocul străzii, un act de identitate pentru legitimare, am vorbit despre acest subiect cu adjunctul șef al I.J.P. Arad, comisarul șef Teodor Pantea

Pagina 6

NOUL AN ȘCOLAR - PREGĂTIT PE TOATE „FRONTURILE"

• interviu cu prof. PAVEL SÂRBU, inspector general la I.S.J. Arad Pagina 9

DAN MATEI AGATHON, MINISTRUL TURISMULUI, ÎN VIZITĂ LA ARAD

Pagina 3

GRIJI PENTRU 15 SEPTEMBRIE

• o uniformă completă - un milion lei
• o altă jumătate de milion - pe rechizite

Foto: VIOREL MUSCA

Pagina 8

Pagina 4

SORIN BOTIȘ, BUN DE JOC PENTRU F.C. UTA

ALĂTURI DE POPORUL AMERICAN

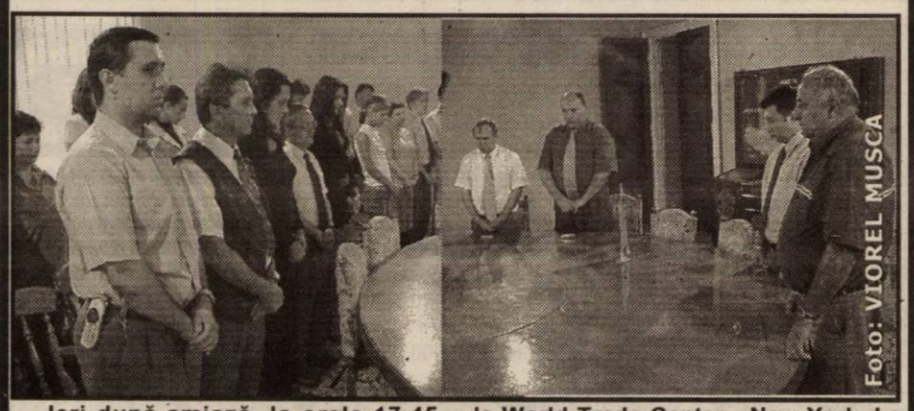

Foto: VIOREL MUSCA

Ieri după-amiază, la orele 17,45, staff-ul Prefecturii Arad, reunit în sala rotondă a instituției, a ținut un moment de reculegere în memoria victimelor atentatului de acum un an, de la World Trade Center - New York. La aceeași oră au ținut momente de reculegere toți angajații Prefecturilor din țară.

E. B.

VIA Canada
Firmă de Avocați din Toronto Canada vă asistă pentru
Emigrare
Proiect S.A.,
Bd. Decebal nr. 2-4, cam. 124
Tel. 214.678

RĂPUSĂ DE CANCER ȘI NEPĂSAREA SEMENILOR

• Un copil de doi ani a rămas fără mamă Pagina 7

STILCONFORT
ÎNCHIRIEZ SPAȚII PRODUCȚIE
500 m², 1000 m², 1500 m² – cu toate utilitățile
TELEFOANE 272.812, 0721.269.706

Calendar

◆ Astăzi, Soarele răsare la ora 7 și cinci minute și apune la ora 20 și 9 minute.

◆ Au trecut 252 de zile din acest an. Au mai rămas 113 zile până în anul 2003.

◆ Praznicul zilei: Biserica ortodoxă: Sf. Sfințit Mc. Autonom, Macedonie și Teodul; Biserica greco-catolică: Sf. M. Autonom.

Bine ați venit!

La Arad: Căldăraș Dacian, Levitchi Doru-Alin.

La Chișineu-Criș: Onița Darius.

La Ineu: Novac Elisei-Daniel.

ACTUALITATEA CULTURALĂ

CONCERT

Azi, 12 septembrie 2002, orele 20, concert susținut de studentele Conservatorului de Muzică „Gh. Dima" din Cluj:

Melinda Samson - sopran
Iulia Cotorlea - vioară
Noemi Bognar - orgă, la Biserica romano-catolică.

În program:

Dietrich Buxtehude - cantată pentru sopran, vioară și orgă

Georg Böhm - partita „Freu dich sehr, o meine Seele" orgă

Georg Friedrich Haendel - trei arii germane pentru sopran, vioară și orgă

Johann Sebastian Bach - pastorale pentru orgă

Georg Philipp Telemann - cantată pentru sopran, vioară și orgă

CINEMATOGRAFE

Dacia: Mesaje secrete (SUA) 11; 13,30; 16; 18,30; 21

Mureșul: Vanilla Sky - Deschide ochii (SUA) 10; 12; 14; 16; 18

Arta: Gașca Yamakasi (Franța) 16; 18; 20

Sala Mică: Câinii zăpezii (SUA) 15,30; 18,30

Au plecat dintre noi!

✝ Endreffy Magdalena (1920), Hanas Nicolae (1949), Halic Vasile (1918), Crișan Marica (1927), Petrișor Ileana (1923), Achimp Aurelia (1916).

HOROSCOP

Joi, 12 septembrie 2002

Berbec (21.03-20.04). Sănătatea revine la normal. Semne bune și în privința banilor. În sfârșit aveți mai mulți și vă permiteți să cheltuiți pentru lucruri la care visați de mult timp.

Taur (21.04-20.05). Pentru că n-ați știut să apreciați de la bun început ajutorul care vi s-a oferit, nimeni nu vrea să vă mai ajute să vă puneți în aplicare planurile. Găsiți, însă, mare înțelegere în familie.

Gemeni (21.05-20.06). Aveți tendința unei schimbări. Ar fi bine să nu dați curs acestui imbold, deoarece ar fi în defavoarea dvs. S-ar putea ca în curând să aveți parte de un câștig „surpriză".

Rac (21.06.-22.07). Sunteți într-o formă perfectă din punct de vedere sentimental și asta se observă în relația actuală. Atenție, la comportamentul pe care îl aveți cu alte persoane din anturaj, deoarece puteți stârni crize de gelozie.

Leu (23.07-22.08). Starea sănătății este excelentă. Singura conjunctură nefavorabilă apare în planul profesiei. S-ar putea să apară și unele probleme cu partenerul de afaceri. Fiți mai conciliant!

Fecioara (23.08-22.09). Tonusul dvs. se află în creștere. Reluați cu ușurință în această perioadă proiectele pe care le-ați abandonat. Sunteți perseverenți în planurile dvs. și, de aceea, efectele nu vor întârzia să apară.

Balanța (23.09-22.10). Veți reuși în ceea ce v-ați propus, pentru că sunteți aprobați și încurajați de toți prietenii și apropiații dvs. Din păcate, pe plan sentimental v-ați lăsat prea ușor luați de val și v-ați atașat de cineva care nu vă merită dragostea.

Scorpion (23.10-21.11). În viața profesională a apărut un obstacol foarte greu de înlăturat, care amenință promovarea pe care o așteptați de atâta timp. Stăruiți fără odihnă până înlăturați piedicile apărute.

Săgetător (22.11-21.12). Acordați mai multă atenție afacerilor care vi s-au propus în ultima vreme. Numai așa veți avea un succes incontestabil! Relația cu partenerul este destul de tensionată.

Capricorn (22.12-19.01). Suspectați pe toți colegii de intențiile rele și de aceea cota popularității dvs. este în scădere. Treceți printr-o perioadă dificilă și acasă, pentru că partenerul nu vă mai acordă aceeași atenție cu care erați obișnuiți.

Vărsător (20.01-20.02). Luați-vă în serios viața profesională, căci altfel s-ar putea să aveți parte de nenumărate surprize neplăcute. Puteți să câștigați mult mai mult decât v-ați propus, numai dacă vă urmați îndeaproape scopul.

Peștii (21.02-20.03). Nu încercați să vă autodepășiți dintr-o dată, fiindcă s-ar putea să clacați. Cel mai bine ar fi să procedați pas cu pas. Același tact și multă răbdare sunt indicate și în relația cu partenerul, predispus în acest interval la certuri zilnice.

„Adevărul" vă ascultă

La telefonul dimineții, 280944, între orele 9,00-12,00

☎ În zona Stadionului UTA a fost găsită o carte de muncă pe numele Luca Ioan Florin. Cel care a pierdut cartea poate obține mai multe informații la telefon 245203.

☎ Dl. Carol Casa, Bl. A9, sc. A, Vlaicu, întreabă care este procedura în cazul în care dorește să se debranșeze de la agentul termic.

Ing. Cornel Bobancu, director tehnic la Arterm, răspunde că debranșarea individuală a apartamentelor situate în imobile de locatari tip bloc se face cu acceptul scris al asociației de proprietari, sub semnătura reprezentanților legali ai acestra.

☎ D-na Lidia Bidon, Grădiște, tel. 231859, este nemulțumită de modul în care au circulat tramvaiele ieri dimineață în cartierul unde locuiește. „De la șapte și jumătate am așteptat sosirea unui 16 până la opt și jumătate. Timpul de așteptare e foarte lung, astfel de situații nu sunt sporadice și ne perturbă programul zilnic".

Ioan Murgu, șef de formație la CTP Arad, secția circulație tramvaie explică: „În momentul în care apar defecțiuni pe linie există, într-adevăr, decalări orare în mersul tramvaielor, dat fiind faptul că în Grădiște este o singură linie. Ieri, din cauza unei astfel de defecțiuni circulația firească a avut de suferit, însă încercăm să remediem penele cât se poate de rapid".

Redactor de serviciu, T.M.

La telefonul după-amiezii, 280003, între orele 15,00-18,00

D-l Nelu Popovici din Arad, Cartierul Micălaca este nemulțumit că „deși există o lege în ceea ce privește tocarea cărnii în fața clientului, nici un măcelar nu pare să se conformeze normelor existente. Eu am cumpărat carne tocată de la o măcelărie, care era ambalată într-o pungă. Ei bine am găsit pe lângă carne tocată și alte «accesorii» care în mod normal nu ar trebui să existe într-un astfel de ambalaj. De ce nu ia nimeni măsuri pentru ca odată și-odată să fim și noi în rândul lumii. Eu, spre exemplu, nu doresc să-mi arunc banii pe fereastră și să mă și îmbolnăvesc pe deasupra."

Redactor de serviciu, R. M.

METEO

Vremea va continua să se răcească. Cerul va fi variabil, cu înnorări temporare spre seară și în cursul nopții, când izolat se vor semnala averse de ploaie mai ales în zona înaltă. Vântul va sufla slab la moderat din sector nordic.

Temp. max.: 21 la 24°C. Temp. min.: 8 la 10°C.

Avertisment meteo

Conform avertizării Institutului Național de Meteorologie, Hidrologie și Gospodărire a Apelor, în intervalul 12 la 14.09.2002 vremea se va răci accentuat în toate regiunile. Local, în Transilvania și izolat în Crișana și Maramureș, noaptea temperaturile se vor apropia de 0 grade și vor fi condiții de brumă. În zonele de munte vântul va sufla tare, iar la peste1800 de metri precipitațiile vor fi mixte. În urma ploilor ce vor cădea în acest interval, cantitățile de apă vor putea depăși, pe alocuri, 20-25 l/mp, în primele două zile.

Șeful turei operative PC Vrabie Cătălin

Târg de păsări, animale cu blană și pești exotici

Asociația crescătorilor de păsări de curte din Arad organizează Târgul de Toamnă Anual, în 14 septembrie a.c., la Casa Sindicatelor din Arad.

Vor fi expuse păsări de curte din toate rasele, porumbei, păsări exotice, animale cu blană și... pești exotici.

Să mai menționăm că, la târg participă crescători din toate județele țării.

UTILITARE

PIEȚE, TÂRGURI

Astăzi, este zi de piață agroalimentară la Curtici, Sebiș, Bata, Cermei, Zădăreni, Ghioroc, Săvârșin, Secusigiu, Sântana, Târnova, Zăbrani, Zerind. Tot astăzi au loc târguri săptămânale la Curtici, Sebiș, Cermei, Săvârșin, Secusigiu, Zerind.

Mâine, vineri, se desfășoară târguri săptămânale la Ineu, Șepreuș, Șimand.

FARMACII DE SERVICIU

■ Farmacia **REMEDIUM** Arad, B-dul Revoluției nr. 52-54. Program luni-vineri: 7,30-20,00, sâmbătă 8,00-14,00. Telefon 233195.

■ Farmacia **TEAHA-FARM**, B-dul Revoluției nr. 65. Program: luni-vineri 8-21, sâmbătă 9-13. Telefon 254.587.

■ Farmacia **„OMNIA-FARM"**, Calea Aurel Vlaicu, Bl. Z28, cu program zilnic de la orele 8,00-22,00. Telefon 271724.

■ Farmacia **SENSI BLU, ARAD I** B-dul Revoluției nr. 43. Program non-stop, inclusiv sâmbătă și duminică. Telefon 254.527.

■ Farmacia **SENSI BLU ARAD II** B-dul Revoluției nr. 93. Program zilnic 8-22 - inclusiv sâmbăta și duminica. Telefon 214.955

■ Farmacia **DERYFARM 2000** str. I. Maniu nr. 12-18. Telefon: 270087. Program: zilnic 7,00-23,00.

■ Farmacia **LIBRO PHARMA non-stop** Calea Aurel Vlaicu 60-68 (lângă stadionul (UTA) telefon 212.992.

■ Farmacia **LARIFARM,** Calea Aurel Vlaicu, la parterul blocului Z 24 are program de lucru zilnic, între orele 7,00 - 23,00, telefon 246622.

URGENȚE STOMATOLOGICE

Cabinetul de pe str. Crișan (în spate la Gionelli) are program non-stop. Telefon: 253794. Cabinetul din B-dul Revoluției nr. 62, ap. 6, asigură urgențe între orele 9,00-19,00. Telefon: 256665.

Și Cabinetul Stomatologic din Calea Victoriei nr. 7 A asigură zilnic urgențe, inclusiv sâmbăta, între orele 10-15. Telefon 095.565.622.

ÎNTRERUPERI DE CURENT

Joi - 9-18: Zona III-Micălaca Bl. 338, Sc. A, B, C; Pecica: ARAVIASCOMB - Irigații ferma S. A. M.; I. A. S. Ceala - Ferma S. A. M.

Vineri - 9-15: Zona III Micălaca Bl. 351, Bl. 350, Bl. 349, Bl. 348; Pecia: I. S. C. I. P. Ceala - Stația pompare, I. S. C. I. P. Stația de epurare I; I. S. C. I. P. - Stația de epurare II, Mixturi asfaltice - Sântoma.

ADMINISTRAȚIA FINANCIARĂ

Administrația Financiară a municipiului Arad: Asistență contribuabili (impozitul pe venitul global) - telefon 280633, 280733, int. 199 între orele 8,00-12,00. Informații suplimentare la www.finantearad.ro

TELEFON DE URGENȚĂ LA POLIȚIE: 955

Noile numere de centrală telefonică ale I. J. P. (Inspectoratul Județean de Poliție) Arad: 237.170; 237.803; 237.878; 237.887; 236.858.

*** Telefon de urgență la Poliție: 955.**

ADEVĂRUL

COTIDIAN INDEPENDENT ARAD

Editor: S.C. ADEVĂRUL Arad S.R.L.

COD FISCAL R 1681938 ● COD SICOMEX 19.604 ● CERTIFICAT J 02/1886 / 31 X 1991 ● COD SIRUES 020956601 ● ISSN 1220 - 7489

Redacția și administrația: 2900 Arad, Bd. Revoluției nr. 81. Telefoane: SECRETARIAT - 281802, fax 280655, 280625; ADMINISTRAȚIE - CONTABILITATE - 281797; MICA PUBLICITATE - 210775; MAREA PUBLICITATE - 280904; CLUBUL PRESEI - 280989.

Consiliul de administrație: președinte - DOREL ZĂVOIANU, telefon 281802, 280625; vicepreședinte - MIRCEA DORGOȘAN, telefon 210776; membri: DOREL BARBU, telefon 281797; NICU COJOCARU, telefon 280904; MIRCEA CONTRAȘ, telefon 280854.

Colegiul de redacție: MIRCEA CONTRAȘ (redactor-șef); MARCEL CANCIU (șef secție foto), telefon 281701; ALEXANDRU CHEBELEU (șef secție sport), telefon 281701; NICU COJOCARU (șef secție publicitate) telefon/fax: 280904; GABRIELA GROZA (secretar general de redacție), telefon 280854; VASILE FILIP (șef secție cultură-învățământ-tineret), telefon 281855; 280003; IOAN IERCAN (șef secție politică), telefon 280943; DORU SAVA (șef secție social-economic), telefon 281738; ȘTEFAN TABUIA (șef secție actualități), telefon 281855; 280003; DOREL ZĂVOIANU (președinte al Consiliului de administrație), telefon 281802, 280625.

Difuzare - Marketing: MIRCEA ȚÂȘCĂ (șef secție)-telefon 280904

Tiparul executat la S.C. MEDIAGRAF S.A. ARAD, str. Feleacului F.N., telefon 250902, fax 250920

„Adevărul" poate fi citit și pe Internet la adresa http://adevarul.arad.ro

Echipa de serviciu

IOAN TULEU
secretar de redacție

Bianca Felea,
Adela Pop,
Dina Rujan,
Ramona Vidulescu
tehnoredactare computerizată

Doina Jurcă,
Fira Răzman,
Aurica Telcian,
Dacian Toduța
corectură

PREȚUL AURULUI

BANCA NAȚIONALĂ. Pentru gramul de aur de 24 K: prețul cu ridicata - 339.030 lei, iar prețul de achiziție - 305.127 lei. Prețuri înregistrate ieri.

PIAȚA NEAGRĂ. Aur 14 K: cumpărare - 200.000 lei/g, vânzare - 250.000 lei/g. **Aur 18 K**: cumpărare - 250.000 lei/g, vânzare - 300.000 lei/g.

Prima Grădiniță Muzicală Particulară

În legătură cu articolul publicat de ziarul nostru într-unul din numerele precedente referitor la GRĂDINIȚA MUZICALĂ PARTICULARĂ, menționăm că aceasta se află în Grădiște, zona I strada Crasna, nr. 28, telefon 232.196.

Cursul valutar*

- VALORI ÎNREGISTRATE IERI, 11 SEPTEMBRIE 2002

Denumirea valutei	BNR	BCR		BRD		Banca Transilvania		Banca Românească		Bursa neagră	
		C	V	C	V	C	V	C	V	C	V
Euro	32243	32000	32542	32070	32390	31400	32430	31811	32778	32000	32300
Dolar S.U.A.	33070	32975	33200	32980	33200	32700	33200	32895	33285	32700	33000
Forint	133	127	138	128	135	124	134	-	-	127	130

RED CHILI
Vinuri princiare de pe Dealurile Tohani
Magazinul vă stă la dispoziție cu băuturi pentru aniversări, banchete, nunți
WINE PRINCESS calitatea vinurilor de excepție din Podgoria Miniș
Tuică „RED CHILI" la cel mai mic preț
Magazinul RED CHILI din Arad zona Podgoria (lângă Mikl) vă oferă cele mai rafinate băuturi la prețuri de producător

DAN MATEI AGATHON, MINISTRUL TURISMULUI, ÎN VIZITĂ LA ARAD

Dan Matei Agathon, ministrul Turismului, se află la Arad pentru o vizită de două zile. În jurul orei 10,30, oaspetele și gazda sa prefectul Dan Ungureanu se vor deplasa la Hotelul „Central", ministrul urmând să fie condus pe faleza Mureșului. După vizitarea Hotelului Central, delegația va efectua o vizită la PCTF Nădlac, unde vor avea loc și o serie de discuții, în final urmând să fie vizitat Hotelul Jackson, din imediata apropiere. La întoarcerea la Arad, ministrul și autoritățile locale vor opri, preț de câteva minute, la punctul de informare turistică.

La orele prânzului, ministrul se va întâlni cu autoritățile locale, cu investitori și agenți economici din turism, în sala rotondă a Prefecturii sau în sala mare a Consiliului Județean.

Seara, minstrul Agathon va lua parte la inaugurarea oficială a Hotelului Continental.

Vineri va fi o altă zi plină pentru ministrul Turismului, care va debuta cu o deplasare la Strandul Neptun, apoi la Cetatea Aradului, la Crama din Păuliș, la Pensiunea Agroturistică Miniș, la Pensiunea Agroturistică Șiria, delegația având în program inclusiv o vizită în stațiunea Moneasa.

Ministrul mai participă, astăzi, la deschiderea **„Târgului Agromalim" Arad**.

EUGENIA BĂRDAȘ

Prefectul Aradului s-a întâlnit cu președintele Slovaciei, Rudolf Schuster, la Timișoara

Rudolf Schuster, președintele Republicii Slovace, nu a mai vizitat Nădlacul, deși pe agenda vizitei în România a înaltului oaspete figura, la loc de cinste, o întâlnire între acesta și reprezentanții celei mai mari comunități de slovaci din țară. Președintele nu a mai vizitat Nădlacul din motive de sănătate. Astfel, prefectul Aradului, **Dan Ungureanu,** însoțit de câțiva reprezentanți ai Consiliului Local Nădlac, s-au întâlnit cu președintele slovac la Aeroportul Timișoara, respectiv la Prefectura Timiș. Problemele discutate de reprezentanții județului nostru cu președintele Schuster s-au axat, inițial, pe terminarea lucrărilor de construcție și dotări interioare la liceul și internatul din Nădlac, cu predare în limba slovacă; partea slovacă oferind, în acest sens, atât materialele necesare lucrărilor, cât și, în mare măsură, forța de muncă pentru finalizarea obiectivelor.

De asemenea, s-a mai discutat și depre pregătirea condițiilor de înfrățire între localitățile Sintea Mare și Fântânele cu comuna Malcice, din Slovacia, impunându-se ca aceste înfrățiri să se finalizeze prin realizarea unor parteneriate între aceste localități.

Prefectul Aradului a mai prezentat, în cadrul întrevederilor, propuneri pentru întărirea legăturilor dintre Arad și Kosice, pe baza unor relații de parteneriat, salutând în acest scop prezența în delegație a prefectului regiunii Kosice, venit special să-l întâlnească și să pună bazele unei colaborări bilaterale. S-a propus, de asemenea, inițierea unor întâlniri periodice, sub genericul **„Zilelor economice slovaco-române"**, subliniindu-se facilitățile oferite de unele zone „speciale" ale județului, cum sunt: Zona Liberă Curtici - Arad și Parcul Industrial Arad. Dezvoltarea schimburilor turistice între zonele Arad și Kosice a constituit, de asemenea, un punct important pe agenda discuțiilor.

EUGENIA BĂRDAȘ

„CEL MAI BUN PĂDURAR AL ANULUI" ESTE DE LA OCOLUL SILVIC VALEA MARE

Cu două zile în urmă, s-a desfășurat, la sediul Direcției Silvice Arad, concursul profesional **„Cel mai bun pădurar al anului 2002"**, faza pe Direcție. Au participat 39 de pădurari, care au ocupat primele trei locuri la faza pe Ocol Silvic.

În urma probelor teoretice și practice, au fost desemnați câștigătorii. Locul întâi a fost ocupat de **Mihai Vinchi**, de la Ocolul Silvic Valea Mare, locul al doilea a fost ocupat de **Emil Martin,** de la Ocolul Silvic Ceala, iar pe locul al treilea s-a clasat **Ionel Miculiț,** tot de la Ocolul Silvic Ceala.

Premiile acordate au fost de zece milioane de lei pentru locul întâi, opt milioane de lei pentru locul al doilea, respectiv de cinci milioane de lei pentru cel de-al treilea loc. Câștigătorilor li s-au acordat inclusiv diplome, iar participanților li s-au mai acordat și cadouri, în valoare de zece milioane de lei.

EUGENIA BĂRDAȘ

Lansare de carte

Astăzi, la ora 15,30, în incinta Clubului Casei de Ajutor Reciproc a Pensionarilor, are loc lansarea cărții **„Ciupercile oultivate gustoase și bănoase",** avându-i ca autori pe inginerii **Ioan Armășoiu** și **Vasile Pârvu**.

La lansarea oficială va fi prezent și prefectul Dan Ungureanu, care a prefațat lucrarea.

ALCOOL, LA VOLAN

În utimele 24 de ore, Poliția a reținut cinci certificate de înmatriculare, pentru preschimbare și zece permise de conducere, din care trei pentru conducere sub influența alcoolului, respectiv lui **Ardean Banu,** de 47 de ani, din Frumușeni, **Gheorghe Stanef Văcean,** de 36 de ani, din Târnova și lui **Vasile Creț Teaha**, de 55 de ani, din Arad.

În total, pe raza județului au fost constatate opt infracțiuni și au fost aplicate 253 de amenzi contravenționale, în valoare de 59.250.000 de lei.

E.B.

GRUP DE SPĂRGĂTORI, ANIHILAT

Au fost depistați, reținuți și introduși în arestul I.J.P. **Gheorghe Hrisov,** de 18 ani și **Teodor Avram,** de 20 de ani, ambii din Ineu, care în noaptea de 9/ 10 septembrie a.c. au fost prinși în flagrant în timp ce încercau să pătrundă, prin efracție, în S.C. **„Ziua"** S.R.L. din Ineu. În urma cercetărilor, s-a stabilit că **Gheorghe Hrisov** a mai participat, împreună cu **Adrian Ianc,** de 30 de ani, **Laurențiu Băjenaru,** de 31 de ani și **Claudiu Covaci Badea**, de 25 de ani, toți din Prunișor, la o spargere comisă în noaptea de 8/ 9 septembrie a.c., la depozitul S.C. „West Teo" din Ineu, de unde au sustras bunuri alimentare și nealimentare, în valoare de șapte milioane de lei.

De asemenea, Adrian Ianc, Laurențiu Băjenaru și Claudiu Covaci Badea au mai pătruns în trei unități din piața orașului Ineu, de unde au sustras mai multe bunuri, pe care, ulterior, le-au valorificat. Cei cinci au fost introduși în arestul I.J.P. pe baza unui mandat de arestare preventivă pe 30 de zile, emis de Parchetul de pe lângă Judecătoria Ineu.

E.B.

Munca la negru

DOUĂ FIRME - AMENDATE CU 100 DE MILIOANE DE LEI

Controalele complexe efectuate de inspectorii de muncă din cadrul Inspectoratului Teritorial de Muncă (ITM) Arad în aceste zile, controale ce au vizat în mod deosebit depistarea și combaterea muncii fără forme legale precum și încălcarea altor reglementări ale legislației muncii conform Legii 130/1999 privind unele măsuri de protecție a persoanelor încadrate în muncă (cu modificările și completările ulterioare), au dus la identificarea unor agenți economici certați cu legea.

În contextul celor menționate mai sus, potrivit prevederilor art. 15 din L. 130/1999 la firma SC SAFA IMPORT EXPORT SRL din Vărșand au fost depistate 4 persoane, dintre care 2 femei, lucrau fără a avea întocmite forme legale de angajare aplicându-se o sancțiune contravențională de 50 milioane lei. Tot în cadrul acestor controale, la SC EMOL SA angajatorul a încălcat art. 1 alin. 2 al legii mai sus menționate prin faptul că nu a întocmit contractul de muncă în formă scrisă pentru una dintre persoanele angajate, aplicându-i-se o amendă în valoare de 50 milioane lei.

„Și în următoarea perioadă, inspectorii de muncă vor întreprinde acțiuni de control canalizate pe linia respectării legislației muncii în vigoare", ne mai informează conducerea ITM Arad.

N.O.

MANEVRĂ GREȘITĂ

Mihai Sika, de 53 de ani, din Arad, în timp ce tracta cu autoturismul proprietate un alt autoturism, pe Calea 6 Vânători din Arad a efectuat o manevră de întoarcere, fără a acorda prioritate de trecere autoturismului condus regulamentar de **Florin Marne,** de 23 de ani, din Arad. În urma impactului, Florin Marne a fost accidentat ușor.

E.B.

Moldovean, spărgător de case la Arad

Ilie Savin, de 23 de ani, din satul Oxentea, raion Dubăsari, Republica Moldova, în data de 8 septembrie a.c. a pătruns, prin forțarea ușii, în locuința arădeanului **Gheorghe Mitza,** de unde a sustras suma de 15 milioane de lei. Ilie Savin a fost introdus în arest pe bază de ordonanță de reținere, urmând a fi prezentat Parchetului de pe lângă Judecătoria Arad, în vederea eliberării mandatului de arestare preventivă.

E.B.

AMENZI USTURĂTOARE PENTRU TRECEREA PE SPAȚIUL VERDE

Deși există plăcuțe care avertizează arădenii, și nu numai, care sunt amenzile pentru trecerea pe spațiul verde, oamenii se încăpățânează să nu ia în considerare aceste avertismente. Pentru că ordinea și disciplina sunt două lucruri care trebuie impuse, gardienii au aplicat amenzi cuprinse între 150.000 și 450.000 lei următoarelor persoane care uită că unde-i lege nu-i tocmeală: Gabriela Palincaș, Ioana Reghin, Grigore Vulpe, Mihai Dîrlea, Ana Tintin, Teodor Cazan, Florica Composan, Iuliana Ghinga (toți din Arad), Iuliu Nyiri din Bihor, Nicolae Marin, Ionel Zărafu, Liviu Geamănu (toți trei din Dolj), Simona Vulpe din Nădlac, Emilia Yaprak din Timiș, Laios Deak din Timiș, Zina Uscatu din Vinga și Octavian Tomța din A.Iancu.

Persoanele mai sus amintite au fost sancționate, rămânând acum a se vedea dacă și-au învățat sau nu lecția.

R. M.

În Piața Gării

SE IMPUN MĂSURI URGENTE PENTRU ÎNTRONAREA ORDINII ȘI CURĂȚENIEI

Situația deplorabilă din Piața Gării, situație pe care am prezentat-o într-un număr anterior al ziarului nostru, nu este cauzată, așa cum vor unii să credem, de existența gheretelor pe platoul din fața Gării CFR Arad. Pentru că am primit unele sesizări în acest sens, am discutat și cu unii agenți economici care își desfășoară activitatea în acel loc care a creat atâtea discuții și polemici. Cei cu care am stat de vorbă au fost Octavian Omescu și Marian Melinte, doi agenți economici care și-au început afacerile în zona gării în 1998 respectiv, 1999. Faptul că sunt foarte mulți boschetari în gară, că există cerșetori sau scandaluri nu este din vina lor - spun ei - „mai mult decât atât noi suntem cei care încercăm să facem cât decât ordine, pentru că prezența acestora pe lângă gherete dăunează atât aspectului general, și de ce să nu recunoaștem, și afacerilor noastre." Marian Melinte spre exemplu, are o gheretă asemănătoare și în gara din Timșoara și spune că „acolo nu sunt atâtea probleme ca la Arad. Asta doar pentru că există forțe de ordine, bodyguarzi, care nu permit boschetarilor nici măcar să se apropie de gară, ca să nu mai vorbim de faptul că nu-i lasă în incinta gării." Persoanele care stau în zona gării au într-adevăr dreptate atunci când spun că gara este locul de adunare a numeroase persoane dubioase dar „acest lucru s-ar întâmpla și dacă noi nu am avea aceste gherete aici." Din păcate, cei care fac mizerie și aruncă gunoaie pe unde apucă, nu sunt doar cei care-și duc veacul prin gara arădeană, ci și cei care sunt doar în trecere. Și asta denotă lipsă de respect pentru oraș și pentru semenii noștri. **„Avem în fața gheretelor coșuri de gunoi dar unii oameni se încăpățânează să arunce gunoaie pe lângă coșurile pe care le-am postat în fața gheretelor noastre"**, afirma Octavian Omescu. Și pe bună dreptate agenții economici pot fi nemulțumiți de acest aspect, deoarece mizeria făcută de trecători este de nedescris și cine trag ponoasele sunt tot cei care încearcă să mențină un climat cât de cât propice în acest loc. Dar românul este inventiv, și asta o știe toată lumea. Ca să dăm un exemplu în acest sens, trebuie să menționăm că lucrările de reparații care se efectuează la gară sunt exploatate la maxim de trecători. Șanțul săpat în fața clădirii stației CFR este folosit de oameni pe post de...groapă de gunoi, aici putând fi găsite zeci de sticle de plastic, pungi de chips-uri etc.

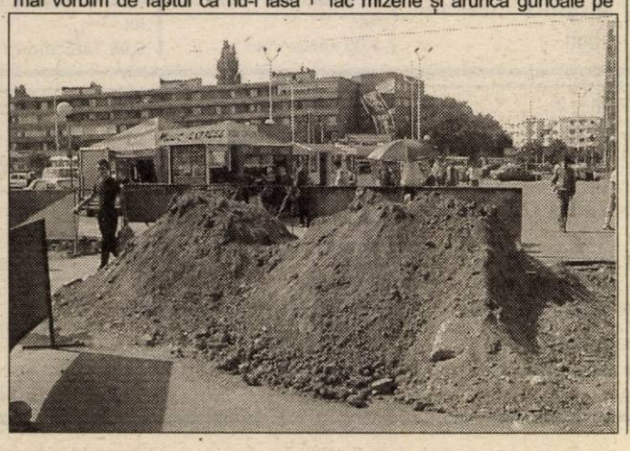

Pentru că nu au primit ajutor de la nimeni în privința boschetarilor care „se învârt" prin gară, patronii acestor gherete au apelat la unele firme de pază și protecție, asta „ca să nu mai facem noi și angajații noștri pe bodyguarzii și bineînțeles pentru a mai diminua prezența acestora pe lângă gheretele noastre." Acum este așteptat un răspuns din partea reprezentanților gării arădene, care, se pare, și-au manifestat interesul de a participa cu o parte din banii necesari pentru plata unei asemenea firme. Deocamdată se poartă discuții chiar și cu Corpul Gardienilor Publici pentru a se vedea dacă există posibilitatea ca această instituție să se implice în „proiectul" agenților economici din gară. Cert este că și organele de ordine abilitate iau și trebuie să ia măsuri drastice împotriva persoanelor care nu-și justifică prezența în gară, unde trebuie instalată ordinea și curățenia.

R. MUNTEAN
Foto: V. MUSCA

În exclusivitate, de la Palatul Cotroceni

ROMÂNIA - ALĂTURI DE SUA ÎN LUPTA ÎMPOTRIVA TERORISMULUI

Ieri, la Palatul Cotroceni, s-a desfășurat **Conferința internațională de solidaritate împotriva terorismului**, în organizarea Fundației „G. Marschall".

Au participat președintele Ion Iliescu, premierul Adrian Năstase, membrii Guvernului, ambasadorul SUA M. Guest, parlamentari și reprezentanții corpului diplomatic acreditați în România. Din partea parlamentarilor arădeni au fost invitați și au participat senatorul Sergiu Nicolaescu și deputatul Dorel Zăvoianu.

În exclusivitate pentru ziarul nostru, deputatul PSD Dorel Zăvoianu ne-a declarat următoarele: **„Conferința internațională de solidaritate împotriva terorismului, prilejuită de comemorarea atentatelor criminale din 11 septembrie 2001 din SUA, a fost deschisă de președintele Fundației „G. Marschall", după care a luat cuvântul președintele României Ion Iliescu. Domnia sa a reiterat relațiile bune dintre țara noastră și SUA, condamnând vehement acțiunile teroriste arătând că România este solidară cu SUA și cu poporul american, iar în viitor va depune toate eforturile pentru a fi parte, alături de SUA și celelalte state democratice, în lupta împotriva terorismului.**

Pe aceeași poziție s-a situat și premierul Adrian Năstase, care a prezentat garanții în ceea ce privește angajarea Guvernului României în lupta împotriva terorismului. Pe

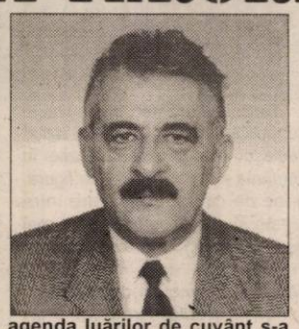

agenda luărilor de cuvânt s-a aflat intervenția ministrului de Externe, Mircea Geoană, dar domnia sa se găsea în SUA, pentru a participa, la fața locului, la manifestările organizate la WTC.

Ambasadorul SUA M. Guest a apreciat poziția de solidaritate cu SUA a liderilor politici români. Au mai luat cuvântul ministrul Apărării, Mircea Pașcu, ministrul de Interne, Ioan Rus și președintele PUR, Dan Voiculescu.

A fost anunțată și intervenția președintelui PNL care, însă n-a ajuns la timp pentru a-și expune cuvântul.

Președintele PD Traian Băsescu a prezentat o cuvântare destul de confuză.

În general, în fața ambasadorului SUA și a reprezentanților corpului diplomatic acreditați la București, s-a dat un semnal pozitiv în ceea ce privește disponibilitatea României de a se angaja în lupta împotriva terorismului."

DORU SINACI

GEORGE W. BUSH PROMITE CĂ VA CÂȘTIGA RĂZBOIUL ÎMPOTRIVA TERORISMULUI

Președintele american, George W. Bush, a promis din nou, în mod solemn, miercuri, cu ocazia ceremoniilor de comemorare a atentatelor de la 11 septembrie, că va cîștiga războiul împotriva terorismului, transmite AFP.

"Ne înnoim angajamentul de a cîștiga războiul care a început aici", a declarat președintele american, în fața celor 13.500 de persoane reunite la Pentagon.

El le-a omagiat pe cele 184 de persoane ucise cînd al treilea avion deturnat la 11 septembrie 2001, de către teroriștii al-Qaida, s-a lovit de fațada de vest a Pentagonului. "Au murit pentru că erau americani și pentru că acest loc este pentru lumea întreagă un simbol al puterii și hotărîrii țării noastre", a declarat Bush.

Ceremonia grandioasă s-a desfășurat în fața clădirii Departamentului american al Apărării, unde urmele atentatului au fost șterse, sute de muncitori lucrînd zi și noapte pentru reconstruirea fațadei.

Bush a declarat că atentatele comise au declanșat "prima mare luptă a noului secol". "Dușmanii care ne-au lovit sunt hotărîți și ingenioși. Nu vor fi opriți de sentimentul decenței sau de o criză de conștiință, dar vor fi obligați să înceteze", a afirmat el.

În ciuda progreselor înregistrate în lupta împotriva rețelei al-Qaida, "mai rămîne mult de făcut", a adăugat el.

Președintele a ținut să sublinieze că războiul împotriva teroriștilor nu este susținut doar de Statele Unite, ci de toți membrii coaliției internaționale.

"Se luptă cu curaj alături de noi și vor continua atît timp cît teroriștii și dictatorii vor complota împotriva existenței și libertății noastre", a afirmat Bush.

El a adăugat că actuala campanie nu este destinată doar protejării Americii, ci a păcii mondiale.

"Ne luptăm așa cum au luptat americanii dintotdeauna. Nu numai pentru noi, ci pentru securitatea prietenilor noștri și pentru pace în lume. Ne luptăm pentru demnitatea vieții, împotriva unor fanatici care nu se jenează să asasineze. Luptăm pentru a-i apăra pe nevinovați astfel încît cei care nu respectă legea și nu au milă să nu fie stăpînii lumii", a continuat el.

Foarte emoționat, președintele a intonat, împreună cu mulțimea, God Bless America.

SORIN BOTIȘ, BUN DE JOC PENTRU F.C. UTA

Ieri după-amiază, F.R.F. a dat „undă verde" transferului jucătorului Sorin Botiș, de la Sheriff Tiraspol, la F.C. UTA. Gruparea din Moldova a acceptat să-l împrumute pe Botiș la echipa arădeană pe o perioadă de un an de zile. Odată perfectat transferul, Sorin Botiș are drept de joc pentru UTA, chiar duminică în runda cu numărul patru a Diviziei A contra celor de la Sportul Studențesc.

În privința camerunezului Njok, acesta ar putea fi rezolvat în cursul săptămânii viitoare.

D. SCRIDON

ARESTAT, PENTRU FURTUL UNEI MOTOPOMPE

Vasile Antonescu, de 47 de ani, din Roman, județul Neamț, în data de 8 septembrie a.c. a sustras o motopompă marca „Still", în valoare de 16.000.000 de lei, de la **Terentie Popovici**, din Sebiș. Prejudiciul a fost recuperat. Pentru fapta sa, Vasile Antonescu a fost introdus în arestul I.J.P.

E.B.

Tenis-Openul României

PLOAIA, ABANDONURILE ȘI ... GICĂ HAGI

„M-am accidentat la șold acum două săptămâni și chiar dacă m-am simțit mai bine, la antrenamentul cu Andrei Pavel am recidivat. Acum aveam o șansă să-l bat pe Rochus și să-mi iau revanșa de anul trecut. Mă voi retrage și de la dublu" - a spus Gabriel Trifu; după ce a abandonat în fața belgianului C. Rochus, la scorul de 5-7; 5-5. Un alt abandon: I. Balcells (întindere musculară), nimeni altul decât câștigătorul din 2000 al Openului de la București. Beneficiar - la scorul de 7-6, 1-1 - românul Victor Hănescu care, la conferința de presă, a spus: „L-am mai învins cu trei luni în urmă la Zagreb. Publicul a fost extraordinar, iar tratamentul dr. Pompiliu Popescu, care mi-a pus un ac în urechea dreaptă, mi-a prins bine".

Partidele din a doua zi au fost întrerupte din cauza ploii. Totuși, unele meciuri s-au încheiat:

Andrei Pavel - A. Martin 6-1; 6-3. (La meci a asistat și Gică Hagi, care n-a mai contenit cu autografele. Fostul mare fotbalist s-a bucurat de victoria lui Pavel, în fața celui care triumfa în 1999 la București).

D. Ferrer (Spania) - A. Gaudenzi (Italia) 4-6; 6-1; 6-0.

J. Giner (Spania) - Z. Krojan (Croația) 6-3; 6-4.

J. Melzer (Austria) - A. Montanes (Spania) 6-4; 6-4.

I. Labadze (Georgia) - A. Voinea (România) 7-6; 6-1.

G. Bianco (Spania) - F. Mantilla (Spania) 6-1; 4-6; 6-2.

Din București,
ANELA FREER

JOI, 12 SEPTEMBRIE 2002

TVR 1
7,00 Jurnalul de dimineață
7,15 Corect! - rel.
7,30 Matineu de vacanță
8,20 Zborul 93 - rel.
9,20 Remember... - rel.
10,20 Sacrificiul celor-lalți - f. rel.
11,55 TVR Iași
13,15 Pasiuni - s.
14,00 Jurnalul de prânz
14,15 Corect! - rel.
14,30 Memorialul... - rel.
15,05 Eveniment
16,00 Conviețuiri
16,30 Panorama
17,00 Sacrificiul celor-lalți - dramă, Franța, 1984 (III)
18,45 Corect! - rel.
19,00 Știri
19,05 Geena Davis - s.
20,00 Jurnal * Meteo * Sport
21,00 Șapte zile - s.
22,00 Jurnal de festival
22,15 Sub acoperire - s.
23,15 Jurnalul de noapte
23,30 Reflecții rutiere
23,45 Profesioniștii
(●) 0,45 Iubirea din vis - dramă, SUA, 1991

TVR 2
7,00 Tonomatul DP2 - rel.
8,45 Desene animate - rel.
9,10 Lumea lui Chiț-chiț - rel.
10,05 Diminețile unui bărbat cuminte
12,15 Drumul spre Avonlea - s.
13,10 Tribul - s.
13,45 Desene animate - rel.
15,05 Toți, împreună
15,50 Tribuna partidelor...
16,25 Afaceri la cheie
17,00 În plină acțiune - s.
18,00 Știri regionale
18,15 Gura presei
18,30 Economia încotro?
19,00 Lege pentru toți
19,30 Banatica - emisiune în limba sârbă
20,05 Surprizele științei
21,00 Captiv în viitor - s.
21,45 Ciudățeniile dragostei - dramă, SUA, 1998
23,20 Aleea cu ghimpi - rel.
23,35 Știri
23,40 Tată, am încurcat-o - s. rel.
0,35 Surprizele științei - rel.
1,25 Afaceri... - rel.

PRO TV
7,00 Teo - rel.
* Omul care aduce cartea
8,00 Știrile Pro TV - Ziarul dimineții tale
9,15 Tânăr și neliniștit - s. rel.
10,45 Lupul din campus - s.
(●) 11,45 Familia Bundy - s. rel.
12,00 Secolul 20 - în spatele istoriei - rel.
12,55 Știrile Pro Tv
13,00 13-14 cu Andrei Gheorghe
14,00 Pro TV Special - rel.
16,00 Tânăr și neliniștit - s.
17,00 Știrile Pro TV
* Vremea * Pro TV te ascultă ce vezi
17,45 Teo
19,00 Știrile Pro TV
20,00 Atentat la World Trade - dramă, SUA, 1997
22,00 Știrile Pro TV
22,30 Familia Bundy - s.
(●) 23,00 Subiecte interzise - comedie, SUA, 1998
0,45 Știrile PRO TV
1,00 ProVest - rel.
2,00 Secolul 20 - în spatele istoriei - s. rel.

TV ACASĂ
7,15 Terra nostra - s. rel.
8,15 Povești adevărate - rel.
9,00 Între iubire și ură - s., rel.
11,15 Amor latino - s. rel.
12,15 Dragoste și putere - s. rel.
12,45 Clona - s. rel.
13,45 Femei înșelate - s.
15,00 Muzica de acasă
15,15 Căsuța poveștilor (desene animate)
15,30 Betty ce urâtă - s.
16,30 Terra nostra - s.
17,30 Între iubire și ură - s.
19,30 Povești adevărate
* Vremea de acasă
20,00 Secretul iubirii - s.
* Vremea de acasă
21,00 Insula Ellis - s.
22,00 Clona - s.
23,00 Dragoste și putere - s.
23,25 Povești adevărate - rel.
* Vremea de acasă
0,00 Betty cea urâtă - s. rel.
0,45 Femei înșelate - s. rel.
1,30 Amor latino - s. rel.
2,15 Muzica de acasă, muzica nopții
3,15 Ia-mă acasă - rel.
3,45 Acasă la români, cântă-mi lăutare! - rel.
4,45 Acasă la români (muzică populară) - rel.
5,45 Secretul iubirii - s. rel.
6,45 Din viață - reportaje explozive realizate de R. Săraru - rel.

HBO
8,00 Eroi de fiecare zi - dramă, 1995
9,35 Muzica inimii - dramă, 1999
11,35 Pe platourile de filmare
12,00 Bowfinger - comedie, 1999
13,40 Dragoste de cowboy - western, 1998
15,35 Dudley Do-Right - comedie, 1999
16,50 Culoarea prieteniei - dramă, 2000
20,00 Un gigolo de doi bani - comedie, 1999
21,30 Visând la Joseph Lees - dragoste, 1999
0,55 Omul din Virginia - western, 2000

PRIMA TV
7,00 Prietene și rivale - s., rel.
8,00 Zid
11,30 Poliția în acțiune - rel.
11,55 Clip Art
12,00 Cârcotașii în Europa - rel.
13,30 Desene animate
14,00 Copiii spun lucruri trăznite - rel.
14,30 Vrei să fii miliardar? - rel.
15,00 Motor - rel.
15,30 Vânătoarea comorilor - s.
16,30 Prietene și rivale - s.
17,30 Marilena - talk-show
18,00 Focus
19,00 Copiii spun lucruri trăznite
19,30 Vrei să fii miliardar?
20,00 Reuniunea de clasă
22,00 Vânătoarea comorilor - s.
23,00 Focus Plus
23,45 M.A.S.H. - s. rel.
0,30 În căutarea dreptății - s.
1,30 Marilena talkshow - rel.
2,00 Focus - rel.

ANTENA 1 – TV ARAD
7,00 Observator
* Sport
8,00 Pe cont propriu - s.
9,00 Știri TVA - rel.
9,20 Publicitate, Promo
9,30 Emisiune în limba germană
10,00 Isabella - s. rel.
12,00 Maria Emilia - s.
13,00 Știrile amiezii
(●) 13,15 Philadelphia - f. rel.
15,00 Romanian Open - București 2002 - direct
17,00 Știri TVA
17,20 Isabella - s.
19,00 Observator
* Sport
* Meteo
(●) 20,00 Jade - thriller, SUA
21,57 Publicitate, Promo
22,00 Observator
22,45 Știri TVA
(●) 23,00 Tatăl meu - dramă romantică, Canada / Irlanda, 1998
1,00 Observator - rel.
(●) 2,00 O mână de ajutor - acțiune / SF, Canada, 1989
4,00 Maria Emilia - s. rel.
5,00 Tatăl meu - f. rel.

TV RCS
9,00 Desene animate
9,30 Știrile 1 - rel.
10,00 Tradiții și folclor - emis. culturală
12,00 Max Glick - s.
12,30 Ecoul străzii - emis. culturală - rel.
13,00 Știrile 2 - rel.
13,30 5 minute de carte
13,35 Mistere, farmece, miracole - doc.
14,15 Preciosa - s., rel.
15,00 Preciosa - s.
15,435 Deșertul vorbește doc.
16,30 Emisiune în lb. maghiară
17,30 Știrile RCS 1
18,00 5 minute de carte
18,05 Joia populară - em. culturală
19,00 Cursa lui Jane - f.
20,30 Hit Squad - s.
21,15 Clipclap Videoclipuri
21,30 Autointegral - emis. de divertisment
22,00 Știrile RCS 2
22,30 5 minute de carte
22,35 Fantezii periculoase - f. sexy
24,00 Erotica - f.

B1 TV
8,00 Fan X
11,00 Prințul din Bel Air - s. rel.
11,30 Familia Simpson - s. rel.
12,00 Știri
12,30 Nașul - rel.
13,30 Fan X
14,00 Prințul din Bel-Air - s. rel.
15,00 Vară eternă - s. rel.
16,00 Fan X
17,00 Familia Simpson - s. rel.
17,30 Prințul din Bel-Air - s.
18,00 Știri
18,30 Vară eternă - s.
19,30 La Strada
20,00 Știri
21,00 Prințul din Bel-Air - s.
22,00 Nașul. Talk-show
23,00 Știri
23,30 La Strada - rel.

TELE 7 ABC
7,35 Telejurnal - rel.
8,05 Videoclipuri
11,00 Tentații - rel.
12,00 Documentar DW - rel.
13,00 Videoclipuri
14,00 Apel: Crimă - s. rel.
15,35 Videoclipuri
16,30 Scamatorii pentru copii - s. rel.
17,00 As Show - rel.
18,00 Doc. DW - Jurnal european
18,30 Telejurnal
19,00 Germania astăzi - doc.
19,30 Martin Luther - f. SUA
21,55 Jazz
22,00 Loto. Pariul Trio
22,10 Documentar DW - Germania astăzi - rel.
23,00 Telejurnal - rel.
1,00 Activ FM

OTV
6,00 S-a întâmplat aseară!
7,00 Zori de zi
10,00 Teleshopping
10,15 La hanul lu' nea Mărin
10,45 Contați pe noi, contați pe OTV!
13,00 OTVara cu Alin Nicolăină
16,00 Încotro?
17,30 24 de ore
18,00 Condurățeanu întreabă
19,00 24 de ore
21,00 Dan Diaconescu Direct
23,00 Clubul cascadorilor
0,00 Schimbul 3

Redacția Adevărul nu își asumă răspunderea pentru modificările ulterioare intervenite în programele TV

Senatorul Onaca a demonstrat:

„SUNT DEPARTE DE ARAD, DAR APROAPE DE ARĂDENI”

Senatorul PRM Dorel Constantin Onaca a ținut să demonstreze încă o dată că dacă vrei poți să-i ajuți pe cetățenii din județul Arad care ți-au acordat încrederea, chiar dacă nu locuiești în Arad.

Ieri, senatorul Onaca a fost prezent în mai multe localități ale județului Arad, a vorbit cu oamenii, a înțeles care.le sunt necazurile și - cu generozitatea sa deja cunoscută, a încercat să ajute oameni aflați la nevoie, instituții care încă nu pot beneficia de ajutorul imediat al statului. Senatorul Onaca a venit în județul Arad într-un turneu fulger de trei zile. Redăm pe scurt traseul parcurs în prima zi a vizitei domnului senator.

● Beliu: 50 DE MILIOANE PENTRU GRĂDINIȚĂ

Aflând de la primarul Pavel Țica despre problemele cu care se confruntă grădinița din Beliu, Onaca a oferit un ajutor de 50 de milioane de lei și i-a solicitat domnului primar să găsească un gospodar localnic care să asigure 20 de litri de lapte zilnic pentru grădiniță, costurile urmând a fi suportate integral de către domnul senator pe baza unui contract. În timpul vizitei la târgul din Beliu, Onaca s-a lăsat încă o dată „victimă” generozității care îl caracterizează, făcând acte de caritate. Spre exemplu a plătit purceii pe care o bătrânică voia să-i cumpere și în plus i-a asigurat un sac de porumb și transportul până acasă. Bătrânica în cauză, Elena Bulzan, în vârstă de 67 de ani, mi-a spus văzând că sunt de la ziar: „Nu știu de ce a făcut asta, dar mă rog lui Dumnezeu să-i dea sănătate să mai poată face și pentru alții” (chiar i-am transmis senatorului Onaca întrebarea bătrânicii și domnia sa mi-a răspuns: „**Lacrimile de bucurie ale acestei femei au însemnat pentru mine mult mai mult decât orice demnitate pe care aș putea să o am în statul român, care ar trebui și sper că va putea să le ofere cetățenilor săi ceea ce merită. Până atunci suntem datori, toți cei care putem să facem măcar un pic din ceea ce trebuie să facă statul**”).

● Bocsig: AJUTOR PENTRU BISERICI

Înainte de a ajunge la primăria din Bocsig, unde avea întâlnire cu primarul Vichente Palcu, senatorul Onaca a fost oprit în cartierul Bocsig Gară de către credincioșii ortodocși care i-au spus că la biserica din acest cartier tocmai se întrerupe furnizarea curentului electric pentru neplată. Onaca a plătit pe loc factura de 16 milioane, la care a adăugat cinci milioane pentru perioada următoare. După ce s-a întâlnit cu primarul, Onaca a donat alte 20 de milioane pentru repararea acoperișului celeilalte biserici ortodoxe din Bocsig.

● La Roșia: 20 DE MILIOANE PENTRU MĂNĂSTIRE ȘI LEMNE PENTRU LOCALNICI

În satul Roșia, Onaca a vizitat mănăstirea și a stat de vorbă cu sătenii și cu primarul Ioan Crișan. A donat mănăstirii 20 de milioane și a plătit șapte milioane pentru ca primarul să dea lemne bătrânilor din sat. În semn de mulțumire, maica stareță l-a oferit senatorului o icoană.

● La Hălmagiu 20 DE MILIOANE PENTRU BISERICĂ

Vizita în comuna Hălmagiu a senatorului Dorel Constantin Onaca s-a concretizat prin întâlnirea cu primarul Marin Iorga și cu locuitorii acestei comune. Problemele ridicate au fost cele referitoare la restituirea terenurilor și a pădurilor. Localnicii s-au plâns senatorului că legea 1/2000 nu poate fi aplicată din cauza crizei de topografi cu care se confruntă, cei mai mulți specialiști în domeniu preferând să lucreze la firme particulare, care cer prețuri exorbitante pentru efectuarea măsurătorilor. Senatorul Onaca va încerca să promoveze un proiect de lege, care va stabili că și în cazul efectuării măsurătorilor de către firme private, costul acestora să fie suportat de către statul român.

După întâlnirea cu factorii de decizie și cetățenii din Hălmagiu, Onaca a fost prezent la biserica ortodoxă din localitate și a donat 20 de milioane de lei.

● PUNCT TERMINUS: Ineu

Prima zi a turneului în județ s-a încheiat la Ineu. Onaca s-a întâlnit cu primarul orașului, Nicu Mehelean, a stat de vorbă cu localnicii, a vizitat școala specială de copii. Întrucât la ora închiderii ediției domnul senator era încă pe traseu, vom reveni cu amănunte.

DANIEL ALBU

„Noua politică” a PNȚCD:

„RĂMÂNE CUM AM STABILIT!”

„Noua politică în administrația locală” a fost tema conferinței de presă de ieri a PNȚCD Arad, susținută de către Cosmin Galu, purtător de cuvânt și Marcel Chișcan, președintele organizației municipale. **„De ce noua politică?”** se întreabă țărăniștii, care și răspund: **„pentru că: Municipiul Arad a ajuns, după numai doi ani și câteva luni de administrație Dorel Popa - PSD, într-o situație financiară dezastruoasă ● Problemele cetățenilor nu se mai află demult în atenția Primăriei, aceasta urmărind rezolvarea lor în funcție de aranjamentele politice. ● Pe fondul inexistenței opoziției unite și eficiente, apare necesitatea unei oferte politice viabile de administrare a municipiului.”**

După „De ce?”, țărăniștii au explicat și **„Ce înseamnă noua politică?”** ● Interesul cetățeanului, în centrul acțiunii politice a consilierilor PNȚCD. ● Gestionarea eficientă a banului public. ● Transparență în relația cu cetățenii și presa.

● Deschiderea pentru dialog cu celelalte formațiuni politice în vederea rezolvării problemelor Aradului.

● Monitorizarea greșelilor actualei administrații Dorel Popa - PSD.

Cel puțin teoretic, nimic nou în „noua politică”, pentru că țărăniștii au afirmat în repetate rânduri cele de mai sus. Ca noutate poate fi considerată „oferta politică Arad 2004”, care se preconizează a fi lansată la începutul lunii octombrie. Va fi înființat un „birou al consilierilor municipali” PNȚCD, care va fi însărcinat cu centralizarea doleanțelor cetățenilor, prin metoda „din ușă în ușă”. Două ore pe săptămână, fiecare consilier țărănist va culege plângeri, sesizări și propuneri de la cetățeni.

S. TODOCA

FIORI

(Urmare din pagina 1)

Ceva pentru care 17 dintre ei au ridicat mâna. În fapt în 1 august după votul consilierilor a fost semnat un contract de asociere în participațiune între CLM și firma americană Centurymarc, care s-a angajat într-adevăr să investească o groază de dolari în maximum 3 ani începând cu 60 de zile de la semnarea contractului. Numai că de atunci, cu excepția faptului că pe CET flutură steagul american și că angajații sunt testați la engleză altceva nu s-a întâmplat. Noroc cu președintele PSD - municipal care după ieșirea în presă a lui Calimente a scos o scrisoare și, pac, la ziar. „Vin americanii”. Mai mult, astfel am aflat că deși departe de arădeni primarul e totuși aproape de ei și de temerile lor. În 26 august el i-a vizitat pe americani, „în birourile noastre din Denver, Colorado, pentru a discuta proiecte energetice prezente și viitoare în Arad...” etc. Lucru de altminteri absolut necesar deoarece, cu excepția faptului că cuvintele „termică”, „energie termică” sunt folosite de 3-4 ori în cele 10 pagini ale contractului de asociere, acesta nu susține absolut deloc afirmația din raportul lui E. Voicu și S. Bondoc care recomandă asocierea cu Centurymarc: „prin această asociere în participațiune se rezolvă toate problemele sistemului de Termoficare a Municipiului Arad”. Dar, probabil, ei știu mai mult decât scrie negru pe alb în contract. Și viceprimarul Voicu chiar știe unele - altele. De exemplu că cinci reprezentanți ai firmei ajung pe 20 septembrie în Arad. E O.K. Mai prind și două zile din Festivalul Aradului. Și, bine dispuși, ne vor explica cum e cu încălzirea orașului. Chiar dacă pentru CET aceasta e un subprodus. Arădenii ar putea scăpa astfel de niște fiori. De groază.

În urma sesizării privind „Parktronic”

PSM A PRIMIT RĂSPUNS DE LA PREFECTURĂ

Nu cu mult timp în urmă, PSM-ul local, prin președintele Mihai Lelik, a înaintat o sesizare adresată CLM, privind sistemul de parcare cu plată „Parktronic”. La conferința de presă de ieri, Mihai Lelik a prezentat presei răspunsul pe care l-a primit de la Prefectură.

„Referitor la scrisoarea dvs. adresată CLM și înaintată nouă spre luare la cunoștință privind înlăturarea eventualelor abateri de la lege, cu privire la concesionarea activității de parcare în municipiul Arad, vă comunicăm următoarele:

– Am reținut observațiile menționate în adresă, urmează să avem o întâlnire cu comisia de lucru a Consiliului Local care analizează toate amendamentele propuse de cetățeni, organizații și agenți economici, ocazie cu care ne vom expune punctul de vedere, cu modificările care se impun în contractul de concesiune. Vă mulțumim pentru interesul manifestat și vă asigurăm de toată disponibilitatea noastră”.

Cu stimă, prefect, DAN UNGUREANU

■ PSM VA FI PRAGMATIC

Recunoscând că până acum a fost „un pionier” în politică, Mihai Lelik a anunțat că PSM-ul va trece la pragmatism, iar stilul de muncă va fi altul decât cel de până acum. Domnia-sa a explicat că prin pragmatism se înțelege inclusiv discuțiile pe care președintele Ioan Sasu le-a purtat atât cu PSD cât și cu PRM în vederea unor alianțe. Din păcate, PRM-ul nu vrea decât fuziune prin absorbție, iar PSD-ul va face alianță sau înțelegere electorală doar cu un partid socialist puternic (a se înțelege un partid socialist rezultat din unificarea forțelor socialiste). Din acest punct de vedere, Lelik crede că Partidul Socialist Român (PSR) la care tocmai au aderat foștii parlamentari PRM Sever Meșca și Ilie Neacșu, nu a fost altceva decât o „rezervă” a PSD-ului. Cu toate acestea, PSM își va continua „înarmarea ideologică”, pentru expansiunea în teritoriu fiind deja pregătită.

„Oricum, suntem pregătiți să ne confruntăm cu mutațiile spectaculoase care vor avea loc pe eșichierul politic românesc după episodul Praga”, a declarat Lelik.

S. TODOCA

PMȚR NU MAI ESTE INTERESAT DE COMUNIȘTI

Președintele Partidului Muncitorilor și Țăranilor din România (PMȚR), Vasile Govâjdean, a organizat, ieri, o conferință de presă, în principal pentru a puncta înființarea organizației județene. Aceasta a luat ființă sâmbătă, președinte fiind ales Radu Nelu, iar vicepreședinte, Vaida Pavel. Totodată, a fost înființat și Sfatul Județean al Asociației de Luptă Împotriva Abuzurilor, care este condusă de către un delegat șef (Vasile Govâjdean), delegat șef adjunct fiind Pavel Vaida, iar secretar, Radu Nelu. ● În altă ordine de idei, Govâjdean a fost împuternicit de către Marin Truscă, de la Craiova, să înființeze Liga Comuniștilor din România, filiala Arad și să adune adeziuni pentru înființarea Partidului Comunist Român. Cu toate acestea, Govâjdean a declarat că nu-l mai interesează nici Liga Comuniștilor, nici Partidul Comunist, nici comuniștii, în general. ● Începând cu data de 15 septembrie, PMȚR organizează „Cupa muncitorilor și țăranilor la șah”, la CARP fiind prima întâlnire „logistică”, sub coordonarea d-lui Pavel Vaida. La concurs pot participa și cei care nu sunt membri de partid.

T. S.

TINERII DEMOCRAȚI AU AVUT O VARĂ PLINĂ

Tinerii din PD Arad au organizat ieri o conferință de presă pentru a prezenta două dintre acțiunile la care câțiva dintre reprezentanții acestei organizații au participat în trecutul apropiat.

Astfel, Petru Doboș, președintele organizației de tineret a spus că, alături de Gheorghe Falcă a participat la școala de Vară de la Costinești, desfășurată între 4 și 8 septembrie, la care au luat parte și membri ai conducerii: Emil Boc, Liviu Nistoran și, bineînțeles, Traian Băsescu.

În altă ordine de idei, tinerii democrați au fost reprezentați, în Bulgaria, la a doua ediție a Mesei Rotunde Balcanice a Universității de Vară, susținută de Yusy. Trimisul organizației arădene a fost Marius Ciobanu, care a prezentat un referat cu privire la problema egalității sociale în secolul XXI.

A. OLTEANU

Dialog cu comisarul şef Teodor Pantea, adjunct şef la I.J.P. Arad

„CINE REFUZĂ SĂ FIE LEGITIMAT, POATE FI AMENDAT CHIAR ŞI CU 20 DE MILIOANE”

- Cine are dreptul să legitimeze o persoană, după legile în vigoare?

- Au dreptul să legitimeze persoane reprezentanţii unor instituţii ca **Poliţia, Jandarmeria sau Gardienii Publici.** Dar mai au acest drept şi cei care sunt în paza diferitelor obiective cum ar fi, de pildă, aeroporturile. Şi nu numai.

- În ce condiţii se poate produce legitimarea unei persoane?

- Bineînţeles, numai în baza legii. Noi, poliţiştii, legitimăm în baza Statutului Poliţistului şi a Legii de funcţionare a Poliţiei, care prevăd atât drepturile, cât şi obligaţiile pe care le are un poliţist.

- Ce anume determină gestul poliţistului, gardianului sau jandarmului de a legitima o persoană?

- Este prevăzut expres în lege. Nu trebuie să se întâmple nimic deosebit pentru ca poliţistul să legitimeze o persoană. Omul de pe stradă nu trebuie să iasă în evidenţă în mod deosebit. Dar, dacă la o anumită oră târzie cineva se plimbă într-o anumită zonă, mai puţin obişnuită pentru plimbări nocturne ori poartă anumite obiecte asupra sa care nu par a fi normale pentru a se afla „la purtător” sau are un comportament mai aparte, toate acestea - sau numai unul dintre aspectele de mai sus - pot să determine poliţistul să legitimeze persoana cu pricina. Adică, să vadă dacă nu cumva respectivul locuieşte în zonă, ce face, de ce se află acolo etc.

- Ce se întâmplă dacă persoana refuză legitimarea?

- Dacă cetăţeanul refuză să se legitimeze, legea prevede clar: **„În cazul nerespectării dispoziţiilor date de poliţist, acesta are dreptul să folosească forţa”.**

- Forţa? În ce fel?

- Forţa legii, de fapt. Care spune că poţi să iei omul, să-l duci la Poliţie şi să încerci să-l identifici. Să-l identifici folosind atât declaraţiile lui despre sine, cât şi verificând datele pe care acesta le furnizează, prin mijloacele noastre specifice. Încercăm să vedem, dacă respectivul zice că locuieşte în zona în care a fost găsit plimbându-se, în ce măsură lucrul acesta este adevărat. Uneori însă, sunt cadre ale noastre care îl cunosc pe cel legitimat. Acesta poate fi un posibil hoţ, căutat pentru anumite spargeri de locuinţe... Unii dintre ai noştri îi cunosc pe cei aduşi la Poliţie pentru legitimare şi atunci lucrurile merg mai uşor.

- Totuşi, ce se întâmplă dacă persoana refuză categoric legitimarea?

- În situaţia în care refuză categoric legitimarea, cel puţin aşa reţin eu din actul normativ, persoana poate fi reţinută 24 de ore, în vederea identificării ei.

- Chiar oricine poate fi dus la Poliţie şi reţinut 24 de ore?

- Legea prevede că pot fi conduşi la sediul Poliţiei toţi cei care, prin acţiunile lor, periclitează viaţa persoanelor, ordinea publică sau alte valori sociale, precum şi persoanele suspecte de săvârşirea unor fapte ilegale, a **căror identitate nu a putut fi stabilită în condiţiile legii.** Mai departe, se trece la legitimarea tuturor acestor persoane şi la luarea măsurilor legale care se impun. După caz, toate astea se realizează în cel mult 24 de ore de la luarea măsurii administrative. Nu este vorba de reţinere efectivă. Omul poate să rămână în sediul Poliţiei doar până când îl legitimăm. Dar în 24 de ore, nu există!, tot îl legitimăm.

- Poliţistul ce obligaţii are faţă de cetăţeanul pe care-l legitimează?

- Poliţistul trebuie, la rândul său, să se legitimeze şi el. Dar acesta, oricum, este îmbrăcat în uniformă. În general, cei care legitimează pe stradă poartă uniforme. Poliţistul are obligaţia să-şi decline atât identitatea, cât şi calitatea. Să spună: sunt agentul cutare, îşi arată legitimaţia, în special dacă cel ce urmează a fi legitimat solicită acest lucru, fiindcă sunt cazuri în care unii oameni, care nu au nimic cu Poliţia, mă rog!, care nu au de lucru cu Poliţia, în momentul în care văd că eşti în uniformă nici nu se gândesc să protesteze dacă sunt legitimaţi. Acestor oameni nici nu trebuie ca poliţistul să le mai arate legitimaţia.

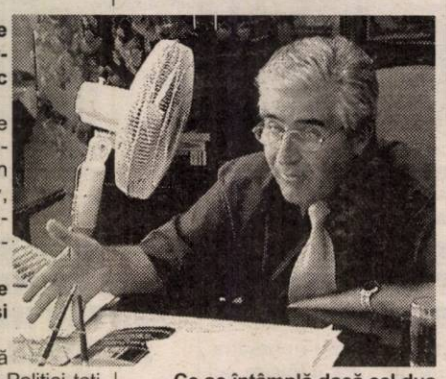

- Ce se întâmplă dacă cel dus la Poliţie pentru identificare nu doreşte să vorbească decât în faţa unui apărător?

- Există o anumită fază a procesului penal, de cercetare penală, în care cel ajuns la Poliţie are dreptul la apărare. Însă cetăţeanul dus la Poliţie doar pentru legitimare, nu este pus sub învinuire, nu i se aduc nici un fel de învinuiri. Se încearcă doar identificarea lui. Aaa!, dacă i se aduce ulterior vreo învinuire, dacă i se spune că s-a descoperit că a făcut ceva ce contravine legilor ţării, atunci el are dreptul să nu vorbească decât în faţa unui apărător. E prevăzută în lege această obligaţie pentru noi, pentru organele de cecetare penală, să-i punem la dispoziţie, cu ajutorul Parchetului, dacă nu are bani pentru un apărător, un apărător din oficiu.

- Cum se duce la sediu, efectiv, cetăţeanul care se opune legitimării?

- Depinde de cel care este legitimat. Dacă reacţionează violent, acţionăm şi noi în consecinţă. Dacă este un om cu care poţi să te înţelegi, îl conduci ca pe un om normal.

- Cu doamnele care se opun vehement legitimării sum se procedează?

- În general, cu doamnele se comportă şi legiuitorul altfel. Sunt prevăzute expres cazurile de folosire a forţei în privinţa femeilor.

- Cum consideraţi noua lege a Poliţiei, în comparaţie cu cea veche?

- E mai completă, în sensul că sunt prevăzute şi delimitate clar drepturile şi obligaţiile poliţiştilor şi, în acelaşi timp, şi obligaţiile cetăţenilor. E o lege mult mai completă decât cea anterioară, este o lege în totală conformitate cu Constituţia ţării.

- Ce trebuie să ştie cetăţeanul simplu, de pe stradă, în legătură cu legitimarea?

- Nimic deosebit. Să aibă buletinul la el. Şi atunci nu poate ajunge niciodată în postura de a fi dus la Poliţie.

- Aşadar, dacă circulă cineva fără buletin, se poate aştepta la orice...

- Da, dar acum avem inclusiv posibilitatea verificărilor la faţa locului, aşa că nu este totul chiar atât de drastic. Doar dacă sunt anumite suspiciuni se ia măsura ducerii persoanei la Poliţie, pentru a-i confrunta declaraţiile cu ceea ce avem noi înregistrat, la evidenţa populaţiei, în legătură cu persoana respectivă.

- Cetăţeanul poate fi amendat dacă refuză legitimarea?

- E prevăzut în lege. Refuzul unei persoane de a da relaţii în privinţa identităţii sale, de a se legitima cu actul de identitate sau de a se prezenta la sediul Poliţiei, la cererea justificată a organelor de urmărire penală, este contravenţie şi se pedepseşte conform legilor. Amenda este de la 400.000 de lei, la 20 de milioane de lei.

- Vă mulţumesc.

Discuţie consemnată de
EUGENIA BĂRDAŞ
Foto: MARCEL CANCIU

Accente

CORNUL ŞI LAPTELE

La noi, dacă nu se face ceva, e bai că nu se face. Dacă se face, apar imediat comentatorii, cu comentarii după ureche. Uite, bunăoară, acţiunea „cornul şi laptele”, declanşată de guvernul Năstase. O iniţiativă interesantă, după părerea noastră. N-am văzut, n-am auzit şi n-am citit decât comentarii ironice, şmecherești, persiflante, de parcă măsura Guvernului ar fi căzut greu la rânza multora. Şi poate, unora, chiar nu le place că se mai face şi ceva bun în ţara asta. Că, altfel, cum să-ţi explici atâta neseriozitate faţă de această acţiune?

Sigur, ca la orice început, va fi greu. Nu vor merge toate ca pe roate (bine ar fi fost ca acţiunea să fi pornit, ca intenţie şi măsuri de organizare, licitaţii etc., măcar în primăvară, dar acum, asta e). Vor fi situaţii în care laptele nu poate fi asigurat, vor fi probleme cu păstrarea lui în şcoli, vor fi întârzieri în transport, laptele şi cornul vor fi înlocuite, pe alocuri, cu biscuiţi, caşcaval sau brânză topită. Vor fi multe alte neprevăzute. Totuşi, important este că acţiunea a fost pornită. Copiii vor primi ceva, iar pentru mulţi acest „ceva” înseamnă enorm, în condiţiile sărăciei ce bântuie atâtea familii şi care a înfometat atâţia copii. Cu vremea, se va perfecţiona şi mecanismul acţiunii.

Dacă priveşti iniţiativa în discuţie serios şi cu responsabilitate, constaţi o serie de efecte pozitive cu bătaie mai lungă sau colaterală. Multe familii sărace îşi vor trimite copiii la şcoală fie şi numai pentru această gustare de la ora 10. Sau vor ţine micii şcolari, cu tot dinadinsul, să nu lipsească de la şcoală. Prin urmare, ne putem aştepta să se reducă numărul abandonurilor şcolare, care a crescut neliniştitor în ultimul deceniu, cum neliniştitor a sporit şi numărul analfabeţilor. Nu mai vorbim cât de important este pentru un copil să aibă ceva în stomăcel şi nici cât de sănătoase sunt produsele lactate, consumate zilnic.

Măsura luată de cabinetul Năstase este benefică şi pentru producătorii din panificaţie, din zootehnie şi din sectorul prelucrării laptelui. Este, dacă vreţi, o subvenţie indirectă pentru aceşti producători serioşi (că, altfel, dacă nu sunt serioşi, nu pot câştiga licitaţiile), la care se adaugă faptul că aceştia vor beneficia de o piaţă, lărgită şi sigură, de desfacere.

Una peste alta, Guvernul a luat o măsură bună, care trebuie aplaudată, nicidecum hulită, ironizată. Mai mult, presa are datoria morală să sprijine iniţiativa, să urmărească desfăşurarea ei, să vină chiar cu propuneri de îmbunătăţire a acţiunii, după caz şi loc. Cam asta ar fi, despre „cornul şi laptele”, la debut.

TRISTAN MIHUŢA

COMUNICAT

al Consiliului Profesoral al Facultăţii de Medicină Generală din cadrul Universităţii de Vest „Vasile Goldiş” Arad

Consiliul profesoral al Facultăţii de Medicină al Universităţii de Vest „Vasile Goldiş” Arad a luat la cunoştinţă cu stupoare de conţinutul articolului publicat în ziarul „Adevărul” de Arad nr. 3704/07.09.2002.

În primul rând trebui să precizăm că profesionalismul cadrelor medicale se traduce prin performanţe în asistenţa medicală, prin lucrări ştiinţifice pe care le elaborează şi le aplică în practică, cât şi prin legăturile profesional de afirmare în ţară şi în străinătate.

Se afirmă că la Facultatea de Medicină sunt foarte puţine cadre didactice - medici arădeni. Aceasta dovedeşte o totală necunoaştere a situaţiei reale care poate fi verificată, conform statelor de funcţii în care figurează nu 7-8 persoane după cum se afirmă, ci 87 dintre care amintim cadre didactice medicale de elită ca Prof. univ. dr. Puşchiţa Maria, Prof. univ. dr. Pop Alexandru, Prof. univ. dr. Ciobanu Gheorghe, Prof. univ. dr. Lazăr Dorin, Prof. univ. dr. Crâsnic Ioan, Prof. univ. dr. Ioiart Ioan, Conf. univ. dr. Miuţescu Eftimie, Conf. univ. dr. Podea Delia, Conf. univ. dr. Zorilă Eugenia, Conf. univ. dr. Ioncu Sanda - cadre de provenienţă arădeană care şi-au desăvârşit cariera didactică în cadrul Universităţii de Vest „Vasile Goldiş” Arad - Facultatea de Medicină Generală.

Se mai afirmă că aceste cadre didactice au un statut ambiguu prin faptul că nu ar avea carte de muncă la Universitate. Există o Hotărâre de Guvern nr. 740/1997 şi avizul Ministerului Educaţiei şi Cercetării nr. 33137/23.06.1998, prin care în oraşul nostru cele trei spitale: Spitalul Judeţean, Spitalul Municipal şi Spitalul de Obstretică Ginecologie „Traian Vuia” - au devenit clinici universitare având în structura lor 27 secţii clinice şi 8 compartimente clinice, toate conduse de cadre didactice de la Facultatea de Medicină, cu prestigiu profesional şi cu recunoaştere naţională şi internaţională. Trebuie să facem precizarea că, prin transformarea secţiilor Spitalului Judeţean, Spitalului Municipal, sau Spitalului de Obstretică Ginecologie „Traian Vuia” - în secţii clinice, pe lângă beneficiul material al întregului personal medical de la infirmieră la profesor universitar (de la asistente la medici), un mare beneficiu îl au bolnavii internaţi în aceste secţii şi compartimente clinice unde au dublate sau triplate alocaţia bănească pentru fiecare zi de spitalizare.

Considerăm că afirmaţiile făcute sunt nefondate şi pot aduce prejudicii instituţiei noastre.

(2734082)

Asociaţia Studenţilor Europeni îşi reîncepe activitatea

Cu toate că cele două universităţi arădene îşi deschid porţile de abia pe 1 octombrie, filiala arădeană a Asociaţiei Studenţilor Europeni AEGEE Arad dă deja posibilitatea studenţilor să se numere printre membrii acesteia. Având drept slogan „întâlneşte oameni, trăieşte entuziasmul”, cei care vor dori să devină membri ai acestei organizaţii vor avea posibilitatea să stabilească contacte cu studenţi din toată Europa, vor putea participa la conferinţe şi seminarii pe diferite teme, cursuri de limbă, excursii - studiu de caz, şcoli europene, universităţi de vară. De asemenea, vor avea ocazia să activeze în grupuri de lucru internaţionale, să-şi dezvolte şi implementeze propriile proiecte. Nu în ultimul rând trebuie menţionată fascinaţia de a descoperi şi de a intra în contact cu ţări şi culturi noi.

AEGEE Arad speră să se bucure de prezenţa în număr cât mai mare a studenţilor arădeni astăzi, 12 septembrie 2002, de la ora 18,00, în sala 33 a Consiliului Judeţean Arad (intrarea prin dreapta Primăriei), la prezentarea organizaţiei celor interesaţi. Printre proiectele de anul acesta ale asociaţiei din Arad s-au numărat o conferinţă asupra diversităţii religioase în zonă (RELIGIILE - Faţete ale credinţei, 28-30 martie) şi un concurs de creaţie artistică în colaborare cu elevii Liceului de Artă „Sabin Drăgoi” cu ocazia Zilei Europei (9 mai). În această toamnă AEGEE Arad va organiza întâlnirea regională a studenţilor europeni, în colaborare cu filiala din Timişoara.

Interzise încă de anul trecut

DISCOTECILE DE PE ȘTRAND AU CÂNTAT ÎNCĂ O VARĂ

La sfârșitul sezonului estival trecut, prin septembrie 2001, primarul Municipiului Arad, Dorel Popa, în urma a numeroase sesizări venite din partea cetățenilor care locuiesc pe malul Mureșului, s-a hotărât să pună capăt gălăgiei de pe ștrandul Neptun. Printr-o dispoziție, primarul Dorel Popa interzicea orice activitate de discotecă în aer liber, tocmai pentru a curma zgomotul produs seară de seară pe ștrand, zgomot din cauza căruia, cei care locuiesc în apropiere, în special pensionarii, aveau parte de nopți albe.

Dispoziția a speriat, la vremea respectivă, pe o parte din comercianți, care au trecut rapid la investiții masive, pentru a-și amenaja corespunzător spațiile ce le aparțin. Astfel, unii comercianți au cheltuit mii de dolari pentru a intra în legalitate, în timp ce alții, cu spate, cum se spune, și-au permis să ignore solicitarea primarului Dorel Popa, organizând, în continuare, discoteci în aer liber.

Nici măcar conducerea Gospodăririi Comunale (vechea sau actuala) nu a fost prea impresionată, dovadă că, în continuare, pe ștrand se difuzează, seară de seară, muzică la maxim. Contactat telefonic, directorul GCA, Coloman Edeleni, nu a dorit să comenteze acest aspect, declarându-ne că **„nu sunt la birou, nu cunosc această dispoziție, trebuie să mă documentez"**.

Până află Gospodărirea Comunală de acest act, trece sezonul, iar în săptămânile următoare, cu siguranță, aceste discoteci se vor închide, din lipsă de clienți. Până la anul, însă, sperăm că nu se va uita din nou de interdicția impusă de primarul Dorel Popa, iar GCA va lua măsuri ca patronii discotecilor să intre în legalitate. Chiar dacă au spatele asigurat, pentru că, așa cum scrie negru pe alb în Constituția României, **„nimeni nu e mai presus de lege"**.

C. MIHUȚA

RĂPUSĂ DE CANCER ȘI NEPĂSAREA SEMENILOR

● Un copil de doi ani a rămas fără mamă

Boala cronică a sistemului de asigurări sociale din România face încă zile amare multor bolnavi. Astfel, cu toate că sunt posesori ai unui Carnet de Asigurat și lunar li se reține din salariu bani pentru CAS, suferinzii se trezesc

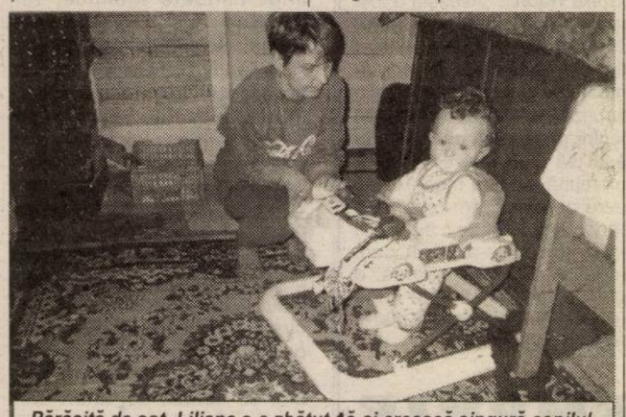

Părăsită de soț, Liliana s-a zbătut să-și crească singură copilul.

că li se cer să plătească anumite servicii medicale de care ar trebui să beneficieze gratuit în virtutea calității lor de asigurați. Se ajunge în această situație din cauza patronilor care deși rețin bani de CAS nu-i virează în conturile Casei Județene de Asigurări de Sănătate. În aceste condiții, bolnavul are de ales între a-și plăti (încă o dată!) spitalizarea sau să se lase în voia soartei și a bolilor necruțătoare. Așa s-a întâmplat și cu o tânără de numai 30 de ani, de la a cărei moarte s-a împlinit, zilele trecute, o lună. Lipsa unei adeverințe pentru internare, a lăsat-o fără servici cu puțin înainte de a trece la cele veșnice.

„A RUPT ADEVERINȚA ÎN FAȚA MEA"

Îmbrăcată în straie de doliu și cu ochii încă înlăcrimați, **Ecaterina Herlo**, mama celei care a fost **Liliana-Mariana Pîrău**, fostă angajată la localul de jocuri și pariuri „OK" de pe bulevardul Revoluției din Arad, ne-a spus din capul locului: „Nu vrem să acuzăm, dar poate că șansele erau altele dacă puteam să-mi țin copilul sub supraveghere medicală mai mult." În 04 aprilie a.c., femeia a fost anunțată că fiicei sale i s-a făcut rău la lucru. „Am găsit-o pe fiica mea, care lucra barman-ospătar la acea firmă, cu o hemoragie foarte puternică. Am transportat-o la Policlinica cu plată, unde a fost diagnosticată ca fiind suspectă de neocol uterin III A. A fost urgent dusă la spitalul Matern Arad, unde i s-a confirmat diagnosticul și a rămas internată până în 8 aprilie. În acest timp eu am cerut de la domnul Loghin Lazăr, administrator al firmei, să-mi elibereze o adeverință CAS pentru spital, dar nu mi-a eliberat. În 25 aprilie fiica mea a fost internată din nou la același spital până în 29 aprilie. La internare i s-a cerut din nou adeverință, dar d-nul Loghin a spus că nu depinde de el ci de firma de la Oradea, de care aparține localul la care a lucrat Liliana. Cei de la Oradea mi-au trimis prin fax adeverința la domnul Loghin, care mi-a arătat-o și a rupt-o în fața mea. Mi-a spus că o să o primesc când depun 15 milioane de lei pe care fiica mea îi are minus la aparatele de la firmă", spune doamna Herlo. Cert este că adeverința care i-ar fi dat dreptul bolnavei la spitalizare și tratament gratuite nu a putut fi procurată de la firma orădeană.

CANCERUL N-A IERTAT-O NICI PE LILIANA

Cu o pensie de boală de 900.000 de lei și cu copilul de doi ani al bolnavei, părăsită de soț anul trecut (fără a fi divorțați), fără altă sursă de venit femeia nu a mai putut să-și țină fiica în spital. Acasă boala i s-a agravat și a fost trimisă la Timișoara, unde a dus-o pe cont propriu. În urma controlului i s-a administrat tratament la domiciliu. „În tot acest timp eu am mai insistat, fără rezultat la d-nul Loghin pentru adeverință, deoarece nu puteam să-i scot concediul medical, care se află și acum la foaia de internare. Astfel că nu puteam să-i justific în alt mod lipsa de la locul de muncă", zice petenta noastră. Nefiind tratată sub observație medicală, boala se agravează, astfel că în 22.07.2002, Liliana Pîrău este internată la Institutul Oncologic „Prof. dr. Ion Chiricuță" din Cluj. În 25 iulie a fost externată și reinternată în ultima zi a lunii iulie. „La această dată boala fiind într-un stadiu avansat nu a mai răspuns la tratament. În 05 august am fost anunțată că nu se mai poate face nimic și de comun acord am adus-o la Arad. Peste cinci zile a decedat. Avea numai 30 de ani"..., spune mama îndurerată. Înmormântarea propriului copil, răpus de cancer, și-a pus greu amprenta în sufletul bietei femei. De atunci e mai mult bolnavă decât sănătoasă...

DATĂ AFARĂ PE MOTIV DE „INDISCIPLINĂ"

Interesantă, în acest caz, este și declarația unei bune prietene a Lilianei, care i-a fost aproape în timpul suferinței. „În vreme ce Liliana era internată la Cluj, am mers la localul la care lucrase pentru a afla ce au hotărât în privința ei. Domnul Loghin mi-a spus că cei de la Oradea i-au închis cartea de muncă, pe motive de indisciplină (!) deoarece nu s-a prezentat la serviciu. Mi-a mai spus atunci că Liliana avea o datorie de vreo 15 milioane de lei la ruletă. Adică, aceasta i-ar fi băgat unui obișnuit al localului puncte la ruletă în valoare de 15 milioane, pe care nu i-a mai plătit. Chiar dacă ar fi avut acea datorie către firmă, eu cred că viața unui om valorează mai mult de 15 milioane", consideră Nicoleta Pavel.

Legat de desfacerea contractului de muncă, mama Lilianei spune că în toată perioada cât a fost bolnavă fiica ei, nu a primit nici o somație, nici măcar verbală, privitoare la motivele care au determinat firma orădeană să procedeze astfel. Cu atât mai mult se impune să amintim aici că potrivit articolului 146 din Codul Muncii **„Contractul salariatului nu poate fi desfăcut din inițiativa unității în timpul incapacității temporare de muncă (...)"**. Cu toate acestea, Cartea de muncă a Lilianei, desfăcută „din inițiativa unității", pe timpul cât ea se lupta cu boala necruțătoare se află și acum la firma din Oradea, care face parte din grupul de firme Liberty.

LAZĂR LOGHIN: „SĂ DEA ÎN JUDECATĂ FIRMA"

Pentru că în lupta ei cu boala, tânăra bărmăniță s-a lovit și de indiferența celor din firma la care era angajată am încercat să aflăm și punctul de vedere al celor „învinuiți" de doamna Herlo. La casa de pariuri „O.K." am găsit două dintre angajate, doar una de pe vremea în care lucra Liliana acolo. „Era o fată ca oricare, dar avea prea multă încredere în clienți. De multe ori le băga puncte fără ca ei să plătească și ea rămânea cu paguba", își amintește femeia. Am întrebat-o de dl. Loghin Lazăr și ne-a spus că dânsul nu mai lucrează acolo, locul său fiind luat de soția acestuia. Am aflat astfel că Loghin, fost angajat al poliției cândva, s-a reîncadrat în aceeași instituție, fiind acum „funcționar public cu statut special". Din spusele Nicoletei Pavel, Loghin s-a reîncadrat în poliție în perioada când Liliana era internată la Cluj. „De azi lucrez iar la poliție, așa că nu mai am de a face cu firma", i-ar fi spus atunci L. L. Cert este că, fiind foarte ocupat, Lazăr Loghin a acceptat să vorbească cu noi doar telefonic: „Nu e adevărat că n-am vrut să-i eliberez adeverința. Nici vorbă să o rup în fața celei care v-a spus așa ceva! Liliana Pîrău, din câte știu eu, avea un minus destul de mare la aparate. De altfel soția mea este angajată acolo, eu am ajutat-o doar la bunul mers al firmei. D-na Herlo, dacă vrea, să

Un zâmbet binevoitor din partea Lilianei pentru cei care au tratat-o cu ... indiferență!

dea firma în judecată și instanța va hotărî", ne-a spus Loghin, vădit nemulțumit de întrebările puse. Pe de altă parte, tot telefonic, soția acestuia - doamna Sofica Lazăr - ne-a spus: „Eu nu știu prea multe, soțul era administrator la firmă pe vremea aceea"! Cert este că, interesându-ne la firma din Oradea, cei de acolo ne-au confirmat că au trimis adeverința! Ce s-a întâmplat cu ea la Arad, rămâne un mister...

Legat de sugestia domnului Loghin adresată celei care a dorit să-i facem public necazul, d-na Herlo ne-a spus: „Tocmai pentru că n-am posibilități materiale să apelez la instanță am apelat la dumneavoastră"...

FLORIN TRUȚ
FOTO: VIOREL MUSCĂ

BILET DE IEȘIRE

Nume PĂRĂU Prenume LILIANA-MARIANA Sex F Vârstă 30
Domiciliul: Județ ARAD Localitate SINTEA MARE Str. Nr.502
Diagnostic Neoplasm de col uterin iradiat extern paliativ
Internare: de la 31.VII.2002 până la 5.VIII.2002
Starea la ieșire

La următoarea ședință a CL

Spațiile comerciale din Lipova ar putea fi scoase la licitație

Situația spațiilor comerciale în Lipova au fost luate în discuție la ultima ședință a Consiliului local, pentru că de-a lungul timpului s-au constatat mai multe nereguli privind contractele, modul de închiriere sau încasarea restanțelor la plata chiriilor. În acest sens, la nivelul CL Lipova a fost formată o comisie, care să studieze situația și să prezinte un proiect de hotărâre. Însă, în ședința de săptămâna trecută propunerea a venit din partea Executivului, fără a mai ține seama de comisia respectivă. Astfel, primarul Gherman propunea ca spațiile să fie scoase la licitație și închiriate pe o perioadă de maximum cinci ani, cu excepția contractelor aflate în derulare (încheiate în urma unei licitații). De asemenea, cei cu restanțe mai mari de trei luni la plata chiriei vor pierde spațiile.

Proiectul Primăriei a nemulțumit pe mai mulți consilieri, care au acuzat că nu s-a ținut seama de propunerile comisiei înființate de CL Lipova pentru soluționarea acestei probleme. Consilierul Mircea Păduraru a solicitat ca dreptul de a semna contractele, după licitație, să revină viceprimarului Petre Toma, **„să nu punem sub o marcă frumoasă licitația, iar apoi să se întâmple altceva"**. De altfel, consilierii au oferit și câteva exemple de contracte cu cântec, când la licitație firma a oferit 3 milioane de lei chirie, iar după aceea a plătit *doar un milion* de lei. Mai mult, s-au adu acuzații că spațiile au fost dat „după ureche", unul dintre beneficiari fiind chiar primarul Petre Gherman, care, conform celor spuse în CL Lipova, a primit spațiul gratuit și l-a subînchiriat. **„Câte spații au fost licitate din cele 67 ? Numai două, vă spun eu. Restul au fost date la buna înțelegere de Executiv. E vorba de datorii de 200 de milioane la chirie"**, a spus consilierul Viorel Popina.

În cele din urmă, după ce li s-a prezentat și viitorul contract-tip pentru închirierea spațiilor, consilierii au votat, în mare parte, pentru proiect, însă, având în vedere că era vorba de domeniul public, hotărârea nu a trecut pentru că nu s-au întrunit două treimi din consilierii aleși. În ciuda acestui eșec, mai mult ca sigur, într-o viitoare ședință (unde vor fi prezenți toți consilierii) hotărârea va trece de votul CL, iar Primăria va putea trece la organizarea licitațiilor.

COSMIN MIHUȚA

ON CLINIC LTD
CENTRU MEDICAL INTERNAȚIONAL

Și totuși există soluții!

Disfuncția erectilă este o afecțiune subraportată și subdiagnosticată, care afectează peste 100 de milioane de bărbați și partenerele lor în întreaga lume. Ca o stare ce este asociată cu înaintarea în vârstă, dar nu obligatoriu, prevalența ei este de așteptat să crească.

Din păcate lipsa de cunoștințe despre *disfuncția erectilă*, combinată cu o reticență generală de a discuta probleme de ordin sexual, atât printre pacienți cât și doctori, îi lasă pe mulți bărbați cu impresia că nu e nimic de făcut în această problemă. *Și totuși...*

Bărbaților le rămâne să își învingă frica, rușinea, credințele false și să-și modeleze o existență mai bogată în cuplu.

✔ Camere de așteptare private Profesionalism și discreție totală ✔

TIMIȘOARA: 056-434888

București: 01-3111929 Baia Mare: 062-214243 Iași: 032-265551 Brașov: 068-333989

(2733782)

Între vacanță și... școală

AMINTIRI DIN VARĂ...

Ce scurtă e vacanța mare! În ultimele zile ale vacanței, elevii și studenții se pregătesc pentru un nou an școlar și universitar, în care evaluările și examenele nu vor întârzia să apară. Aflăm cum și-au petrecut vacanța unii dintre noi.

Alexandra - 20 ani, studentă la Arhitectură - Timișoara ne spune: „Am avut o vacanță de vis. Am fost plecată în Butva, Muntenegru. Datorez asta părinților mei, care m-au sprijinit financiar."

Andrei - 23 ani - student la Drept: „Am ales muntele în loc de mare. Am fost cu câțiva prieteni cu corturile în Munții Bucegi și ne-am simțit extraordinar. La anul vom merge tot acolo."

Anca - 24 ani - Jurnalistică-Engleză: Tocmai m-am întors din Turcia. Prețurile sunt mai acceptabile. Și la anul voi alege o țară exotică pentru a petrece vacanța."

Miruna - 20 ani: „Am fost cu câțiva prieteni pe litoralul Mării Negre. Prețurile erau puțin cam piperate pentru buzunarul nostru sponsorizat de părinți. Dar, oricum, a fost extraordinar."

Cosmin - 23 ani: Facultatea de Inginerie Alimentară: „Stând cam prost cu banii, anul acesta am rămas acasă. Mi-am petrecut vacanța împreună cu prietenii mei făcând mici ieșiri la iarbă verde și pe țărmul Neptun.

După cum vedem, cei mai mulți au ales marea care este unul dintre locurile favorite de vacanță.

Lucian, 17 ani - Colegiul Național „Elena Ghiba Birta": „De mic, am fost obișnuit în vacanțe la bunici, dar acum am ajuns la o vârstă la care pot să spun că iubesc libertatea și nu-mi place să fiu controlat. De aceea am ales ca anul acesta să-mi petrec vacanța împreună cu prietenii mei. La începutul vacanței am hotărât să vizităm multe mănăstiri. Unul dintre cele mai frumoase monumente de arhitectură pe care l-am văzut a fost Mănăstirea Sucevița (cu cel mai mare număr de imagini religioase din țară). Sper ca la anul să-mi împlinesc visul și anume acela de a face turul României".

Mirabela, 16 ani - Grupul Școlar de Arte și Meserii „Spiru Haret": „Aceasta a fost prima mea vacanță la mare. După ce am petrecut câteva zile din vacanță la bunici, la întoarcere am avut parte de o surpriză încântătoare și anume pentru prima dată părinții m-au lăsat să plec fără ei la mare împreună cu sora mea. Primul lucru pe care l-am remarcat, când am ajuns au fost prețurile. Mi s-a părut cam scump, dar am rămas o amintire frumoasă și la urma urmei cui nu-i place la mare, departe de părinți"?

... GRIJI PENTRU 15 SEPTEMBRIE

● O uniformă completă pentru ciclul primar - milionul!

Am văzut ce a însemnat vacanța de vară pentru elevii și studenții din Arad: excursii la mare sau la munte și în cazuri mai speciale vacanțe de neuitat petrecute dincolo de granițe. Oriunde și-ar fi petrecut copiii vacanța, părinții au fost principalii finanțatori și tot ei vor fi aceia care vor suporta cheltuielile începerii unui nou an școlar.

Ce înseamnă pentru părinți un nou an școlar? În primul rând, elevii din clasele I-IV au nevoie de uniforme care se găsesc la prețul de 200.000 de lei. La uniformă se mai adaugă și încălțămintea, care costă în jur de 400.000 lei, plus alte accesorii. Și astfel se ajunge la suma de 1.000.000 de lei, sumă care reprezintă strictul necesar.

Dacă ne gândim la de elevii de la liceu, atunci vorbim de alte prețuri în ceea ce privește vestimentația pentru noul an școlar, și anume: o bluză care costă între 200.000-400.000 lei; pantalon-blugi între 700.000-1.000.000 lei și încălțăminte - 600.000 lei.

Fie vacanță, fie școală, părinții sunt puși mereu la cheltuială.

● Și o altă jumătate de milion - rechizitele

Am colindat și unele papetării să vedem la ce prețuri găsim astăzi rechizite pentru elevi și studenți.

Pentru clasele I-IV, caietele de 24 file matematică și română se găsesc la 5000 lei bucata. Caietele de 48 file costă 6000 lei. Pe lângă acestea, un elev din clasele primare mai are nevoie de caiet de desen la 6500 lei, plastilină la 23.500 lei, bloc de desen la 10.000 lei, alfabetar; numărătoare etc.

Stiloul școlar variază între 25.000-55.000 lei, mai punem la socoteală sugativa, acuarelele, pensule, riglă și foarfecă. Toate aceste necesități costă cel puțin 500.000 lei. Părinții mai trebuie să suporte și costul manualelor care variază (în funcție de materie și de numărul de pagini) între 20.000 lei și 70.000 lei.

BIANCA POPA
ANCA UJICA
FOTO: V. MUSCA

Omagiu eroilor de la Șofronea

Septembrie 1944. Orașul de pe Mureș trăiește clipe grele pentru că prin telegrafia fără fir a armatei, grănicerii de la Curtici vestesc apropierea unor blindate inamice. În Cetatea Aradului, armată puțină, alcătuită din rezerviști și militari în convalescență. Se hotărăște trimiterea spre Curtici a unui autocamion cu un tun anticar, o mână de oșteni sub comanda căpitanului Petre Romulus, originar din satul Brănișca din județul învecinat. În mai puțin de zece minute totul este gata de plecare, în cabină iau loc căpitanul și un subofițer, în spate circa 15 militari și lăzile cu proiectile. Ajuns la drumul Curticiului, în dreptul C. P. L.-ului de astăzi, doi tineri fac semne disperate. Sunt elevii Virgil Iovănaș și Traian Hulbăr din Curtici care veniseră cu trenul de dimineață să se înscrie la Liceul „Aurel Vlaicu" în clasa următoare. După oarecare tratative, ofițerul acceptă să-i ia pe cei doi. Ajunși la Șofronea, de pe șosea se aud zgomote de blindate. Ofițerul hotărăște amplasarea tunului sub un nuc falnic din grădina cetățeanului Mărgineanu. Tunarii amplasează, cei doi elevi sunt repartizați la cărarea obuzelor de la camion la tun, căpitanul urcă în nuc și cu un binoclu telemetrat ordonă deschiderea focului. Fiecare lovitură nimerește în plin. În mai puțin de zece minute, șase blindate, un camion cu soldați și o motocicletă ce deschidea marșa sunt spulberate. Inamicul face stânga împrejur, dar un proiectil de-al lor nimerește tunul românesc în țeavă omorând șase militari, rănind grav în piept ofițerul și la fel de grav, în stomac, pe elevul Virgil Iovănaș. Subofițerul întoarce mașina, ordonă îmbarcarea și se pornește în trombă spre Arad. Ajunși în Cetate, răniții sunt ajutați de maiorul doctor Ion Aldeșiu și de sora Lola Petruți. Se hotărăște transportarea lor la spitalul din Lipova. Căpitanul moare la Guttenbrunn, iar Virgil Iovănaș este operat la Lipova de către dr. Ion Albu și încă un medic militar. Prin rețeaua de comunicații CFR, familia căpitanului este anunțată și sosește cu un camion, preia corpul neînsuflețit ducându-l în pământul natal. În cursul nopții următoare și elevul Virgil Iovănaș moare. Este înmormântat în cimitirul din Lipova de către protopopul Gheorghe Crișovan, un preot militar și preotul Lipovei. După trecerea frontului pe teritoriul Ungariei, la cererea părinților, Virgil Iovănaș este deshumat și adus spre comuna natală, Curtici, cu un tren special care pe întregul parcurs a sunat din sirenă vestind trecerea eroului spre locul de veci. Pe acel tren am stat și eu în calitate de rudenie. Ajunși în Gara Curtici, coșciugul a fost preluat de militari români, de colegi ai Liceului „Aurel Vlaicu" și dus la locul de veci.

Acum, la ceas aniversar, un gând, o lacrimă fierbinte și omagiul nostru românesc pentru acești minunați eroi!

Prof. SEPTIMIUS PĂCURARIU

La Târgul Agroalimentar

EVENIMENT FOLCLORIC PRELUAT DE TVR !

◆ dialog cu PETRICĂ PAȘCA, dirijorul orhestrei „Rapsozii Zărandului"

- Vineri, în cadrul Târgului Agroalimentar, va avea loc un eveniment folcloric, al cărui „artizan" sunteți. Ce detalii ne puteți oferi, acum, cu o zi înainte de începerea manifestării?

-Spectacolul, intitulat „Moștenitorii", este organizat de orchestra populară „Rapsozii Zărandului", cu sprijinul Camerei de Comerț, Industrie și Agricultură Arad și al Consiliului Județean Arad. Ca o realizare certă pentru Arad, remarcăm că, pentru prima dată va fi prezent carul TVR, care va prelua concertul și îl va difuza pe postul național de televiziune! De altfel, realizatoarea evenimentului este binecunoscuta Marioara Murărescu.

-Care sunt participanții și invitații de marcă ai concertului?

-Invitații certifică valoarea acestui eveniment - maestrul Dumitru Fărcaș, Sava Negrean Brudașcu, Florica Zaha, Margareta Clipa, Nineta Popa, Steliana Sima, cărora li se adaugă soliștii și orchestra „Rapsozii Zărandului". Cu acest prilej, vom lansa și câteva tinere talente. De asemenea, îl vom omagia pe etnomuzicologul IOAN D. FLOREA, prezentând materiale inedite din culegerile sale folclorice.

-Mai exact, când și unde va avea loc spectacolul?

-Spectacolul are loc vineri, 13 septembrie, cu începere de la ora 19.00, la Expo Arad Internațional, pe șoseaua Arad - Nădlac. Intrarea este gratuit. Transport cu autobuzul de la Podgoria.

A consemnat,
CĂTĂLINA LATU

MANIFESTĂRI COMEMORATIVE LA PĂULIȘ ȘI RADNA

Asociația națională a veteranilor de război, secțiunea „Detașamentul Păuliș", organizează, în data de 22 septembrie 2002, manifestări comemorative în localitățile Păuliș și Radna, dedicate împlinirii a 58 de ani de la luptele susținute în septembrie 1944 pentru apărarea defileului Mureșului, a suveranității și integrității patriei. Ceremoniile se vor desfășura după următorul program:

10 - 12: Participarea la Liturghia arhierească cu parastas în biserica ortodoxă din comuna PĂULIȘ

12.30 - 13: Ceremohia depunerii coroanelor de flori la MONUMENTUL EROILOR DIN PĂULIȘ

13.30 - 14: Procesiunea religioasă cu depunerea coroanelor de flori la cimitirul EROILOR DETAȘAMENTULUI din RADNA

14: Masa festivă

SEPTEMBRIE - 1944, PE PLAIURILE ARĂDENE

Zorii începutului de septembrie din acest an ne aduc în actualitate împlinirea a 58 de ani de la respingerea „INVAZIEI HORTISTE" de pe plaiurile noastre arădene în perioada 5-25 septembrie 1944 - episod de onorată evocare a unui glorios crâmpei din zbuciumata desfășurare a celui de al doilea război mondial.

După o perioadă de reorganizare și pregătire pentru război (5-13 sept. 1944) armata hortistă trece la invazia scumpelor noastre plaiuri arădene începând cu data de 13 septembrie 1944 astfel:

- cu o divizie de honvezi pe direcția Chișineu-Criș - Sebiș pe valea și defileul Crișului Alb întâmpinată și respinsă până la 25 septembrie 1944 de pe această direcție de către Detașamentul „De apărare al văii Crișului Alb" comandat de Gl. Bg. (rz) POSOIU.

- cu un corp de armată (în compunerea căruia se află și o divizie blindată de care de luptă Budapesta și 3 divizii de honvezi) pe direcția Văii Mureșului fiind întâmpinată:

- În eșalonul I al corpului 7 Teritorial din Armata I-a Română de către Detașamentul de Apărare al Aradului comandat de Col. Alexandru Pleșiu.

- În eșalonul 2 al Corpului de Armată în defileul Mureșului detașamentul Păuliș comandat de col. Petrescu, care după depășirea Aradului în seara zilei de 13 sept. 1944 a continuat luptele, reușind ca până la 20 sept. 1944 prin lupte grele și cu mari sacrificii și fapte de eroism să oprească definitiv invazia hortistă și pe această direcție și să creeze condițiile trecerii la ofensivă în dimineața zilei de 20 sept. 1944 a Corpului 57 Armata Rusă care până la 21 sept. 1944 să recucerească Aradul și până la 25 sept. 1944 să elibereze în întregime plaiurile noastre arădene și pe această direcție.

Cimitirul eroilor din Gurahonț

Pentru evocarea acestor evenimente, Filiala Interjudețeană DET. Păuliș a hotărât desfășurarea de activități sub conducerea ei, în fiecare an, în luna septembrie la Monumentul „Eroilor de la Păuliș" (în acest an la 22 sept.).

Președinte Fil. A.N.V.R.
Jud. „ZARANDUL" Arad
Aurel Golcea
General Bg. (r) V.R.

Noul an școlar - pregătit pe toate „fronturile”

Interviu cu prof. PAVEL SÂRBU, inspector școlar general la I. Ș. J. Arad

– Domnule inspector general, pentru că se spune că toamna se numără bobocii, am dori să începem cu un bilanț al anului de învățământ 2001-2002. Ce spun statisticile d-voastră, cum a fost?

– Într-adevăr, și anul acesta am avut o vară fierbinte. Absolvenții claselor a VIII-a și a XII-a au fost prinși în febra examenelor de capacitate și bacalaureat, iar cadrele didactice și conducerile multor unități de învățământ nu au putut beneficia de prea multe zile de concediu datorită faptului că erau angrenate în organizarea și desfășurarea acestor examene, care s-au derulat în două etape.

Apreciem că pentru învățământul arădean aceste examene au constituit o reușită, atât din punct de vedere organizatoric, cât și al rezultatelor, care au situat învățământul arădean printre primele în ierarhia celor 41 de județe ale țării.

Cu acest prilej doresc să aduc mulțumiri tuturor cadrelor didactice, care, prin dăruire și efort constant, au contribuit la o pregătire superioară a elevilor noștri. O importanță deosebită în obținerea acestor rezultate o constituie și faptul că învățământul arădean dispune de un procent ridicat de cadre didactice calificate în comparație cu alte județe.

Așa se explică faptul că în sesiunea din vară procentul de promovare al examenului de capacitate a fost de 86,70%, iar la bacalaureat de 90,29%, procente care au situat județul Arad printre primele din țară.

– În fiecare toamnă, în pragul deschiderii unui nou an școlar, cele mai grele probleme le ridică autorizațiile sanitare de funcționare. Ce semnale aveți din teritoriu privind pregătirea școlilor? Ce se mai poate face pentru ca anul de învățământ să înceapă în bune condiții? Cum se implică inspectoratul școlar?

– Desigur că printre prioritățile noastre din această vară, alături de examene, s-au numărat și preocupările pentru pregătirea noului an de învățământ. Astfel, începând chiar din 15 iunie, când s-au încheiat cursurile anului de învățământ 2001-2002, conducerile școlilor, în colaborare cu consiliile locale, au stabilit un program clar, cuprinzând reparațiile și igienizările unităților școlare. Pentru realizarea acestor programe au fost atrase și fonduri de la sponsori, dar au fost implicate și comitetele de părinți, care au sprijinit în mod deosebit această acțiune.

În această etapă, putem spune că reparațiile și igienizările s-au încheiat, rămânând doar, la unele unități, să fie reamplasat mobilierul și aparatura din cabinete și laboratoare.

Este de menționat că în această perioadă s-a derulat și tranșa a IV-a a programului guvernamental, în colaborare cu Banca Mondială, de reabilitare și consolidare a 11 (unsprezece) unități școlare din județ, care vor fi dotate și cu mobilier modern.

În ce privește problema autorizițiilor sanitare de funcționare precizez că în anul școlar trecut din 607 unități de învățământ, 538 au avut autorizație, iar 69 au avut autorizație provizorie sau nu au avut deloc. Pentru cele care nu au obținut această autorizație, aceasta s-a datorat, în principal, faptului că nu au beneficiat de apă curentă de calitate, sau grupurile sanitare nu au fost dotate cu echipamente conform cerințelor. Ținând cont că aceste autorizații se eliberează în lunile septembrie și octombrie, și având în vedere faptul că în acest an s-a pus un accent deosebit pe eliminarea acestor deficiențe, sperăm ca toate unitățile să obțină autorizația sanitară de funcționare. În acest sens, Inspectoratul Școlar a solicitat în permanență conducerilor de școli să folosească toți factorii care se pot implica în sprijinirea școlii pentru a crea condiții cât mai bune desfășurării procesului instructiv-educativ, solicitând și verificând periodic modul cum avansează lucrările.

O preocupare deosebită au avut conducerile școlilor, împreună cu primăriile, pentru asigurarea combustibilului pentru iarnă. Și din acest punct de vedere școlile sunt pregătite să intre în sezonul de iarnă, Consiliul Județean repartizând 35 miliarde lei, până în prezent, pentru asigurarea încălzirii în școli.

– Și în anul precedent au fost destule necazuri cu spațiile din învățământ revendicate. Care este situația la ora actuală?

– Așa cum se cunoaște, prin lege, clădirile și terenurile aparținând învățământului preuniversitar sunt administrate de consiliile locale.

Acolo unde clădirile sunt revendicate în instanță, Inspectoratul școlar și conducerile școlilor nu au calitate procesuală (aceasta revenind consiliilor locale, așadar noi nu putem să ne apărăm în instanță, ci doar reprezentanții consiliilor locale.)

Aprobarea Legii 10 protejează clădirile aparținând învățământului, cu precizarea că acestora nu li se poate schimba destinația, ele nu pot fi, deci, retrocedate în natură, ci doar în echivalent. Așadar, retrocedarea spațiilor învățământului preuniveristar a fost stopată.

– Mult discutată și mediatizată este problema „rației” de un corn și un pahar cu lapte. Pentru cei care nu au înțeles exact: cine vor fi beneficiarii? Și apoi: cum ați organizat în județ distribuția acestor produse?

– Problema supusă discuției de către dvs. este o problemă socială.

Ordonanța de urgență privind acordarea de produse lactate și de panificație pentru elevii din clasele I-IV din învățământul de stat prevede acordarea gratuită pentru elevii din ciclul primar a acestor produse în limita valorii de 7.000 lei pe zi.

Pentru realizarea acestui program au fost desemnați furnizorii produselor, prin licitație electronică, iar la nivelul județului s-a constituit o comisie care se ocupă de ducerea la îndeplinire a prevederilor acestei ordonanțe, alcătuită din dl. prefect, președintele consiliului județean, inspectorul școlar general, directorul Direcției de Sănătate Publică și directorul general al Finanțelor Publice.

Furnizorii au datoria să asigure transportul acestor produse până la poarta școlilor, iar unitățile școlare răspund, în mod direct, de asigurarea condițiilor de primire, recepție și distribuție a acestora, precum și de confirmarea documentelor ce stau la baza plății acestora.

Tot din programul social al guvernului face parte și distribuția gratuită a rechizitelor școlare pentru elevii claselor I-VIII, ale căror familii au venituri modeste. În cadrul acestui program 15.140 de copii din județul Arad beneficiază în acest an de aceste rechizite, care au fost deja livrate județului nostru și prin grija conducerilor de școli și cu sprijinul primăriilor, acestea vor fi pe băncile copiilor, chiar din prima zi de școală.

– În pragul unui nou an școlar nu putem uita nici „pâinea” spirituală: manualele școlare. Vor începe elevii, din prima zi, cu manualele pe bancă?

– Problema asigurării necesarului de manuale școlare a stat în atenția noastră pe tot parcursul verii. Aceste manuale se distribuie gratuit elevilor din învățământul obligatoriu.

Având în vedere faptul că în învățământul nostru se predă după manuale alternative, a fost nevoie de organizarea unei expoziții de carte în care să prezentăm oferta de manuale alternative, unde profesorii și învățătorii să-și aleagă manualul care se potrivește cel mai bine nivelului clasei la care predă, precum și opțiunea cadrului didactic respectiv pentru un anume manual.

Expoziția a fost organizată la Casa Corpului Didactic.

Menționăm că pentru învățământul obligatoriu a fost asigurat necesarul de manuale, acestea putându-se găsi pe banca fiecărui elev, chiar din prima zi de școală.

În ce privește învățământul liceal, editurile și-au prezentat oferta, iar cadrele didactice și elevii au posibilitatea să-și cumpere manualele necesare la toate disciplinele de învățământ.

– Aflându-ne la puțină vreme înaintea primului clopoțel al anului de învățământ 2002-2003, am dori să cunoaștem prioritățile pe care I. Ș. J. le are în vedere. Ce noutăți vor fi față de anii precedenți?

– Printre prioritățile acestui an de învățământ aș enumera doar câteva: ● creșterea calității actului didactic ● preocuparea deosebită pentru pregătirea elevilor capabili de performanță ● implementarea programului guvernamental privind informatizarea învățământului ● reabilitarea învățământului rural (și în acest sens ne preocupă ocuparea funcțiilor didactice cu cadre calificate, comasarea de școli în centre puternice, care să fie bine dotate, acordarea de burse pentru studenții care vor să se întoarcă în localitatea de domiciliu, dotarea cu calculatoare a tututor unităților cu clase V-VIII etc.) ● proiecte de cooperare cu românii din afara granițelor (în acest sens avem în vedere înfrățirea unor școli din județul Arad cu școli din țările vecine) ● programe educative în ce privește drogurile și traficul de carne vie ● proiecte privind dezvoltarea învățământului cuprinse în programul Socrates ● și multe altele despre care vom mai vorbi pe parcursul derulării lor.

A consemnat,
VASILE FILIP

Modernizate, parțial, cu bani din Fondul Phare

Școlile din comuna Cărand așteaptă elevii în „echipament” occidental

„Pot să spun, cu mâna pe inimă, că școlile de pe raza comunei Cărand sunt cele mai arătoase din județ...” - spune primarul comunei, **Emilian Roșu. „Suntem gata pentru noul an de învățământ și nu am nici o emoție că, în incinta sălilor de curs pe care le-am pregătit în amănunțime, vreun elev se va plânge că nu este curat sau că nu are cele mai bune condiții de studiu.”** - completează acesta.

Curioși, am vizitat în primul rând sălile de curs ale elevilor de școală primară și grădința. Primarul Roșu ne asigurase că **„așa ceva n-am mai văzut nicăieri în județ”** și doream, firește, să ne convingem că este așa. Ei bine, sălile de clasă arătau incredibil. Zugrăvite cu vopsea lavabilă albă, în tavan cu neoane speciale, pentru o lumină perfectă, deasupra tablei alte neoane făceau ca lumina să curgă direct pe cele ce urmează a fi transmise elevilor de învățătoare, pe jos un parchet perfect, proaspăt rașchetat și paluxat, pe scurt, clasele aveau un aer occidental și nicidecum „de Cărand”. Citindu-ne uimirea, primarul Roșu a explicat: **„Clasele I-IV din Cărand au fost modernizate cu bani din fondul Phare, obținuți prin Inspectoratul Școlar. S-au cheltuit 42.000 de dolari și rezultatul este deosebit. Suntem mândri de ceea ce-am realizat.”**

N-au fost însă lăsate la o parte nici celelalte școli. S-au cheltuit, din bugetul local, în jur de 26 de milioane de lei pentru igienizarea claselor V-VIII și a școlii din Seliște. Acestea arată îngrijit, peste tot miroase a nou, iar la ultima dintre școlile în care am intrat, respectiv școala primară din Seliște, am avut surpriza să constatăm un alt aspect ce face Cărandul unic în județ. În sălile de clasă ale acestei școli copiii nu intră niciodată încălțați. Au toți papuci de casă, își lasă ghetele pe coridor, într-un loc special amenajat și intră doar după ce și-au luat papucii. În plus, școala cu pricină mai are o particularitate, anume că toate băncile din sălile de clasă se rabatează, încăperile având posibilitatea să rămână perfect goale, în așa fel încât copiii să facă, iarna, sport.

Singura problemă a primarului Roșu constă - acum, la o aruncătură de băț de începerea școlii - în faptul că nu au mai ajuns banii Phare și pentru mobilier nou, în sălile ciclului primar in Cărand. **„Dar am primit asigurări din partea Inspectoatului că vom căpăta acest mobilier, în timpul anului. Oricum, noi putem să începem cursurile fără nici o problemă, cu mobilierul vechi, care nu este degradat în așa măsură încât să nu poată fi folosit. Ceea ce este important s-a făcut. Este curățenie, este modern și se respiră un aer curat.”**

EUGENIA BĂRDAȘ

Grădinița din Măderat - cosmetizată de o Fundație germană

În cursul zilei de marți, la Măderat a fost inaugurat noul „look” al grădiniței, recent modernizată. Iosif Retter, primarul orașului Pâncota, de care aparține satul Măderat, spune: *„Grădinița din această localitate nu a fost pusă la punct niciodată la nivelul acesta, de când este ea în funcțiune. Acum însă, cu ajutorul Fundației germane „Römanian Hilfe Kern”, cu care avem, de mai mulți ani, o colaborare foarte bună, am reușit să-i dăm incintei un aspect cu adevărat occidental.”* Au fost puse la punct toate sălile grădiniței, s-au schimbat veceurile și primenit incintele grupurilor sanitare, s-a montat gresie și faianță atât în interiorul acestora, cât și pe holurile grădiniței, pe scurt, acesteia i s-a dat un aer deosebit. *„Nemții, în plus, au mai donat și un hidrofor, un boiler, precum și multe, foarte multe jucării, pe care le-am distribuit, în egală măsură, și celorlalte două grădinițe din Pâncota.”* - a mai spus primarul Retter.

La mica festivitate de recepție a lucrărilor care s-au efectuat la Măderat, au fost prezenți, pe lângă primarul Pâncotei, Iosif Retter și viceprimarul Monel Pâncotan, Iosef Kirchmann, primarul localității germane Rettemberg, unde-și are sediul Fundația de ajutorare prietenă și soții Erika și Robert Kern, patronii Fundației „Römanian Hilfe Kern”. De asemenea, a fost de față și fiul primarului din Rettemberg, Ulrich Kirchmann.

EUGENIA BĂRDAȘ

TELEVIZAREA MECIULUI CU SPORTUL I-A PUS LA MUNCĂ PE CEI DE LA UTA

● Stadionul arată mai bine, iar TV România 1 va avea toate condițiile de transmisiune

Dacă vrei, poți! Așa se poate spune și despre cei de la F.C. UTA. Ieri, la o vizită la stadion, am avut surpriza să vedem că s-a mișcat ceva, chiar dacă nu există toate elementele necesare punerii la punct a stadionului. Peluza de sub tabelă, de exemplu, va avea condiții pentru a fi populată. Aproape jumătate are dale de beton, un sfert, gradene aduse de la tribuna I, iar pe restul suprafeței vor fi așezate gradene mai vechi. Asta dă dovadă că se poate face ceva, însă doar dacă vrei.

Vizavi, peluza este aproape gata, mai trebuie consolidată o porțiune, însă marea majoritate a lucrărilor sunt la un pas de finalizare. Dacă vor fi văruite cele două treimi, ca și treimea gata, peluza ar arăta - totuși - cumva. Totuși, acea zonă va fi deschisă publicului, care va sta în picioare, căci dale de beton nu sunt de ajuns nici pentru cealaltă peluză, iar gradene nu vor fi puse nici măcar provizoriu. Asta, deoarece se merge pe „mâna" dalelor care - în final - ar acoperi ambele peluze. Nu se știe, însă, când.

Călin Chișbora s-a săturat să tot fie „mușcat" de presă și s-a implicat - personal - în problema tribunei a doua. Pe lângă faptul că acolo se zice că va fi ordine, adică vor lua loc ziariștii, soțiile și prietenele fotbaliștilor, plus foști jucători ai UTA-ei, presa se va bucura și de ceva condiții. Dl. Chișbora a comandat mese și scaune, două rânduri, însă până ieri doar mesele erau - parțial - confirmate. Deși nu a vrut să spună, se pare că dl. Chișbora încearcă să ne facă o surpriză, căci la ora meciului prognoza meteo zice că deasupra Aradului se vor aduna nori negri. În acest sens, se încearcă montarea unei copertine, cu ajutorul celor de la PAB România, însă patronul Sandu Ion zice că șansele sunt aproape de zero.

Aceeași firmă, va „planta" două platforme în spatele tribunei I, pe linia celor două careuri de 16 metri, pentru camerele de luat vederi ale TV România 1.

O a treia cameră va fi montată pe tribuna I, o alta la nivelul solului, iar a cincea va fi instalată pe turnul de televiziune, care arată - acum - ca nou, el fiind vopsit în culorile alb-roșu.

Așadar, se vede, meciul cu Sportul Studențesc, dar mai ales televizarea acestuia, i-a pus la treabă pe cei de la UTA. Bine că s-a întâmplat așa, deoarece ni s-a arătat că se poate face mult mai mult decât până acum. Și încă ceva, chiar sugestiv. Vorbind, în aceste zile, cu cineva din interiorul clubului, respectiva persoană nu-și explica nici ea de ce au existat săptămâni întregi în care lucrările de la stadion au stagnat. Hm!

LEO SFÂRA

Conferință de presă
CLUBUL UNIVERSITATEA „AUREL VLAICU" WEST PETROM ARE AMBIȚII MARI

● Ieri seară, reprezentanți ai Universității „Aurel Vlaicu" și B.C. West Petrom au invitat mass-media arădeană la o conferință de presă. Discuțiile s-au axat pe cele două secții existente deja la club, rugby și șah, intenția de a înființa în viitorul apropiat încă două ramuri sportive: polo și scrimă și, nu în ultimul rând, s-a discutat despre echipa de baschet Universitatea „Aurel Vlaicu" West Petrom.

La conferința de presă au fost prezenți dl. Liviu Bocâi - cancelarul U.A.V. și președintele clubului, dl. dr. Sorin Tudor - vicepreședintele clubului, dl. Dan Gabriel Boric - vicepreședintele clubului, dl. Marius Zamfir - vicepreședintele secției de baschet și Ovidiu Șerban - președintele secției de rugby și antrenorul formației Contor Zenner U.A.V. și Dragan Petricevici - antrenorul echipei „U" Aurel Vlaicu West Petrom. La începutul întâlnirii s-a ținut un minut de reculegere pentru ziua de 11 septembrie 2001.

● Se dorește ca echipa de baschet să promoveze în Divizia A, vom încerca să îndeplinim obiectivul, deși va fi greu. Vom încerca să aducem câțiva jucători talentați pentru a forma o echipă competitivă (Dragan Petricevici). ● Echipa de polo a C.S. Astra ar fi trebuit să se înscrie în campionat. Juniorii merg bine, o spun rezultatele. Dorim să cooptăm echipa mare, de anul viitor, în cadrul cubului nostru, (dr. Tudor Sorin). ● De când am venit la Arad am încercat să înființez o secție de scrimă. Sper să pot reuși cu sprijinul Federației Române de Scrimă, a Universității și a West Petrom-ului să pun bazele unei astfel de ramuri sportive (Marius Zamfir). ● Situația rugby-ului se știe. Datorită faptului că nu avem teren omologat nu am putut juca în Superliga Națională. E păcat fiindcă meritam acest lucru (Ovidiu Șerban).

Foto: V. MUSCA

● Una peste alta, ambiții mari pentru clubul sportiv Universitatea „Aurel Vlaicu" West Petrom, care sperăm să își găsească mai repede sau mai târziu finalitatea.

ADELA CIOLOCOI
DANIEL SCRIDON

ROCADĂ GROZAV - TUFIȘI, LA „TINERET"

■ Astăzi, la ora 11,00, pe stadionul „CPL" se dispută meciul UTA - Sportul

După două egaluri și o înfrângere, cei drept mincinoasă, la Constanța, în fața celor de la F.C. Farul, tineretul UTA-ei va juca astăzi, de la ora 11,00, pe stadionul „CPL", în compania Sportului Studențesc, partidă contând pentru etapa a IV-a.

Aseară, antrenorii Ionuț Popa și Viorel Pasc au discutat despre ce „pică" de la prima echipă, însă - după informațiile noastre - „recolta" pentru tineret e slabă. E vorba doar de Fritea, care vine după o accidentare. În plus, e aproape certă rocada portarilor, Grozav urmând să fie rezerva lui Bogdan, iar Tufiși să apere la tineret. În rest, se scontează pe prezența jucătorilor Rus și Stanciu, care până acum nu aveau făcute cametele de jucători.

LEO SFÂRA

De la FC UTA

Pentru ediția de campionat 2002-2003 au fost vândute abonamente, după cum urmează:

- 900 abonamente tribuna I
- 2404 abonamente peluză

Pentru partida FC UTA Arad - Sportul Studențesc din 15 septembrie, contând pentru etapa a IV-a, biletele sunt puse spre vânzare după următorul program:

- joi, 12.09.2002 - orele 17-20
- vineri, 13.09.2002 - orele 10-19
- sâmbătă, 14.09.2002 - orele 10-19

Duminică nu se vor vinde bilete la casieria stadionului. Accesul publicului în preajma stadionului în ziua jocului nu va fi permis decât posesorilor de bilete și abonamente.

Porțile stadionului se vor deschide la ora 14. Prețul biletelor pentru partida de duminică este:

- 60.000 lei + 10.000 lei program - tribuna I
- 30.000 lei + 10.000 lei program - peluză

Abonamentele se pot procura în continuare de la sediul clubului. Au mai rămas disponibile:

- 1593 abonamente peluză - preț 250.000 lei
- 450 abonamente tribuna I - preț 600.000 lei

Rugăm spectatorii care vor veni la stadion să evite aglomerația în condițiile unui disconfort legat de finalizarea lucrărilor la stadion.

Au acces gratuit:

- copiii până la 14 ani pe baza carnetului de elev
- persoanele cu handicap
- veteranii de război.

Baschet juvenil
„COMPLEXUL" BRONZULUI

Anul trecut, la turneul final de juniori III desfășurat în orașul Alexandria, echipa pregătită de Valeria Bondor cucerea medalia de bronz. La finala C.N. de juniori II ce a avut loc la Galați săptămâna trecută, formația CSȘ West Petrom s-a clasat pe treapta a III-a a podiumului. Și ca un făcut, prof. Valeria Bondor cu echipa de copii născuți în 1992, a cucerit tot bronzul dar la turneul de minibaschet, din iunie, găzduit de Tabăra Cerbul din Dâmbovița. **„Sper să reușim să trecem odată peste «complexul» medaliei de bronz"**, ne-a declarat Valeria Bondor.

Referitor la ultimul act al competiției, de la Galați, un turneu mai complicat nici că se putea. După fazele zonale, primele trei echipe s-au calificat la turneele semifinale, de unde tot primele trei au acces la turneul final. 12 echipe, împărțite în două serii, au luptat pentru medalia din cel mai prețios metal. Echipa arădeană a avut de înfruntat formații din Timișoara, două din Capitală, Focșani și Mediaș. Și de aici, primele patru au mers mai departe. CSȘ West Petrom a întâlnit în „sferturi" B.C. Iași de care a dispus cu 93-74, dar a pierdut în semifinale cu echipa gazdă, L.P.S. Galați, cu 56-74. Pentru locurile 3-4, tinerii baschetbaliști au întrecut CSȘ nr. 1 Timișoara cu 70-69. Și din nou medalie de bronz, pentru care au transpirat următorii: Andrei Mandache, Bogdan Bondor, Codrin Crângașu, Călin Baltă, Robert Cosma, Silviu Pingică, Zsolt Vakarcs, Adrian Ignat, Alin Munteanu, Dorin Cracană. **„Sunt mulțumită de prestația jucătorilor și, cu puțină șansă, am fi putut juca finala. Sper să reușim să ne pregătim în condiții optime în viitorul campionat. Aș dori să mulțumesc conducerii West Petrom pentru sprijinul financiar și Primăriei Arad, care ne-a ajutat tot financiar la echipa de mini-baschet"** - a completat prof.Bondor.

Pentru cei interesați, aurul la finala C.N. a revenit formației CSȘ Vâlcea și nu echipei gazdă.

În altă ordine de idei, doi componenți ai echipei de minibaschet, Cristian Bondor și Martin Lăscoiu, fac parte din selecționata '92 a țării, care va participa în perioada 27-29 septembrie la Jocurile Balcanice de la Sofia.

ADELA CIOLOCOI

Cu toții speră ca anul viitor să fie argintul sau, de ce nu, aurul...
Foto: VIOREL MUSCA

Motociclism
O NOUĂ ETAPĂ CÂȘTIGATĂ DE LAS VEGAS RACING TEAM ARAD

La Târgu Mureș s-a desfășurat penultima etapă din cadrul Campionatului Național de motociclism viteză, unde - așa cum ne-au obișnuit - sportivii legitimați la clubul arădean Las Vegas Racing Team au avut o comportare meritorie. Cu 728 de puncte, clubul președintelui Cristi Mureșan a devansat și de această dată pe principala contracandidată la titlul național pe echipe, Steaua București (555 puncte). Și asta, în condițiile în care dublul campion național, **Robert Mureșan** a lipsit, din motive medicale.

În această etapă s-au remarcat în mod deosebit următorii sportivi: **Robert Vaida** (locul I - juniori III și locul IV - juniori II); **Robert Farago** (locul I - juniori II); **Bogdan Vrăjitoru** (locul II - juniori I) și **Mircea Vrăjitoru** (locul III - juniori II).

La clasele de seniori, **Ionel Pascotă** a câștigat detașat întrecerile de Super Sport și Super Bike, dovedind că este cel mai valoros motociclist din România. Pe podium s-a clasat și **Octavian Vrăjitoru** (loc III, ambele clase). La 125 ccm, **Claudiu Pop** s-a impus clar, puncte aducând și **Csaba Balasz** (loc III) și **Robert Farago** (loc VII). Au mai punctat pentru Las Vegas Racing Team Arad în etapa de la Tg. Mureș: **Bogdan Vrăjitoru** (loc II, la 85 ccm) și **Sorin Alămurean** (loc VI, la Super Sport).

Înaintea ultimei etape de C. N., clubul arădean conduce detașat, având 946 puncte, fiind urmat, cu 688 puncte de Steaua.

În continuare, programul competițional este unul extrem de încărcat, cu două etape de Balcaniadă (Bulgaria și Macedonia) și ultima rundă a Campionatului Național, toate acestea pe durata a doar trei săptămâni. După acest veritabil tur de forță al motocicliștilor arădeni, sperăm să putem consemna cele mai mari performanțe sportive pentru Las Vegas Racing Team.

DANIEL SCRIDON

Baschet feminin
MAI ESTE DE LUCRU...

Ieri după-masă, B.C. ICIM a întâlnit într-un meci amical, la Sala Sporturilor, formația Szeged, venită la Arad în șase jucătoare. Victoria a revenit echipei vizitatoare cu 69-58. Punctele vicecampioanei țării au fost realizate de: Grecu 16, Părău 15 (1), Matei 15 (2), Nagy 8, Lateș 2, Moroșan 1, Moiseev 1. Foarte mult au ratat baschetbalistele pregătite de Dan Moraru, destule găuri în apărare, aruncări la coș fără vlagă, dar au existat și momente când jocul s-a legat așa cum trebuie, în special în ultimul sfert. Timp de lucru mai e, în weekend urmând a avea loc Cupa ICIM, un nou prilej de verificare și pregătire pentru B.C. ICIM.

A. C.

Fotbal, Cupa României
TRICOTAJE INEU - F.C. TELECOM 2-1 (1-1)

Au marcat: Luca (min. 41), Iambor (min. 75) respectiv Militaru (min. 76).

Tricotaje: Irimia-Iambor (min. 85 Leucuța), Rus, Halasz, Bunaciu, Mițiți, Georgiu, Abrudean, Cristea (min. 62 Laza), Pantea, Luca (min. 76 Goldiș). **Antrenor:** Sorin Cigan.

Telecom: Cohan (min. 46 Oneț)-Toma, Arman, Jula, Savin, Vuin, Maghici, Oprescu (min. 46 Lobonț), Militaru, Ardelean (min. 46 Heteș), Petruț. **Antrenor:** Marius Grad.

Arbitri: Cornel Fănită-Daniel Ionescu, Călin Vuc (toți din Timișoara).

● Tricotaje Ineu a obținut calificarea în faza următoare a „Cupei României", eliminând ieri pe F.C. Telecom, echipă care în acest an nu a trecut „Cupa" pe lista priorităților (deși acum doi ani aducea la Arad pe „U" Craiova). ● Elevii lui Sorin Cigan se pot considera dezavantajați de arbitraj, Halasz fiind extrem de ușor eliminat, fundașul ineuan urmând a fi suspendat pentru următoarea etapă de campionat.

RADU ROMANESCU

GRUPUL ȘCOLAR DE ARTE ȘI MESERII „SPIRU HARET" (UCECOM) Arad

face înscrieri pentru anul școlar 2002/2003 la următoarele forme de școlarizare:

SCOALA PROFESIONALĂ pentru absolvenți de 8 clase cu sau fără examen de capacitate la următoarele meserii:

- Frizer, coafor, manichiurist, pedichiurist
- Mecanic auto
- Tinichigiu vopsitor auto
- Operator calculator pentru comerț și alimentație publică
- Ospătar
- Bucătar

SCOALA POSTLICEALĂ *(cu sau fără diploma de bacalaureat)*

- Agent vamal
- Analist programator
- Coafor stilist
- Cosmetician
- Asistent de gestiune financiar contabil

ȘCOALA TEHNICĂ DE MAIȘTRI 2 ani

- Maistru mecanic
- Maistru electrician

Înscrierile se fac la sediul școlii din str. Emil Gârleanu nr. 1.
Informații suplimentare la telefon 0257/280.967. (1585024)

Regăseşte PASIUNEA

www.regaseste-pasiunea.ro

Prof. Dr. IOIART IOAN
urologie - **Spital**
Consultații: **zilnic** 14.00-18.00
Piața Mihai Viteazul nr. 6-8, Arad
Programări: ☎ 255255

Șef Lucr. OLARIU CODIN
cardiologie - **Cabinet privat**
Consultații: **Mi•Joi•Vi** 15.00-18.00
Bdul. Revoluției nr. 23, ap. 6, Arad
Programări: ☎ 213000

Dr. ȘTIUCĂ FLORIN
urologie - **Policlinica**
Consultații: **zilnic** 8.00-13.00
Bdul. Revoluției nr. 45, Arad
Programări: ☎ 253767

Dr. UDUDEC TITUS
medicină de familie - **Cabinet privat**
Consultații: **Luni•Mi•Joi•Vi** 8.00-12.00; **Ma** 15.00-18.00
Str. Vicențiu Babeș nr. 9, Arad
Programări: ☎ 250700

Șef Lucr. IOIART FLORICA
diabetologie - **Cabinet privat**
Consultații: **Luni•Mi•Vi** 14.00-18.00
Str. Traian Mosoiu nr. 11, Arad
Programări: ☎ 255255

Dr. FILIMON MARIA
medicină de familie - **Cabinet privat**
Consultații: **Luni•Vi** 12.30-17.00; **Ma•Mi•Joi** 8.00-13.00
Str. Nicolae Grigorescu nr. 4-6, Arad
Programări: ☎ 255803

Asociația Română a Disfuncției Erectile

Specialiști în diagnosticarea și tratarea problemelor de erecție

(2733945)

Lichidare de stocuri şi mijloace fixe cu diminuare de preț de 5% pe licitație până la adjudecare

SC Expert SA

În calitate de lichidator al S.C. ALFAR S.A. - SERE Arad, în conformitate cu prevederile Legii 64/1995, republicată, VINDE LA LICITAȚIE PUBLICĂ, DESCHISĂ, CU STRIGARE, în fiecare zi de marți, ora 12.00, următoarele bunuri:

- mașini scris
- bandă transportoare(inc.)
- diferiți rulmenți
- remorci legumicole
- dulapuri frigorifice
- machete protecția muncii
- obiecte de inventar (mese birou, scaune, dulapuri)
- borcane diferite dimensiuni
- mese inox
- pompe Lotru
- trafosudură
- convertizoare sudură
- pompe stropit
- electropompe, cazane duplicat
- balanțe semiautomate
- bancuri de lucru
- conserve legume - fructe
- motoare electrice 22 KW noi
- piese schimb diverse
- autoclave inox 800 l
- mașină de găurit
- diferite mașini unelte

	Preț lei (TVA inclus)
mașină închis cutii MIC-2	9.868.795
electrocompresor 2 ECS	1.370.666
electrocompresor 2 ECS	2.467.199
electropompe Lotru (8buc.)	371.620/buc
aparat contracurent (2buc.)	853.200/buc
rezervor 5000 l	568.800

Lista bunurilor scoase la vânzare, prețul de pornire și regulamentul de licitație sunt afișate la sediul societății Alfar SA, Calea Zimandului nr. 3. (C.A.)

Relații suplimentare Dl. Tanca Gheorghe, tel. 0257-276.101.

AUTOHTON ALLPIC

Timisoara, Aleea Viilor nr. 24
Incinta AGROTRANSPORT(Mehala)
Tel/Fax:056.294973; Tel:143278; 242208

NOU-EUROPROFILE IPE, HEA, HEB!

OFERTA PROMOTIONALA

- **Tabla Zn 0,4 mm**
- **Tabla Zn 0,5 mm**
- **Tabla striata lacrima 4 x 1000 x 6000mm**
- **Teava neagra instalatii 1/2",3/4",1",1 1/4", 11/2", 2", 2 1/2", 3", 4"**
- **Tabla decapata de la 0.4 mm - 3,75 mm**
- **Tabla groasa LTG, LBC de la 3mm - 150 mm**

Distribuitor autorizat:
ISPAT-SIDEX S.A., DUCTIL si DUCTIL STEEL BUZAU,ARMATURA CLUJ, INTFOR GALATI,PETROTUB ROMAN, SILCOTUB ZALAU, ZIMTUB ZIMNICEA (C.A.)

Vinde autoturisme
Dacia, Dacia SuperNova, Dacia 1307 - automobil mixt, Dacia 1305 (2 locuri) utilitară, utilitare Dacia cu aer conditionat

s.c. IATSA ARAD

singurul distribuitor al S.C. AUTOMOBILE DACIA

Plata:
- ❑ cash
- ❑ rate - persoane fzice
- ❑ leasing persoane juridice și fizice autorizate

❑ Oferta lunii septembrie

Dacia Super Nova: *alege o versiune și primești versiunea superioară!*
Avans redus cu 300 euro - „credit bonificat BRD" pentru toate autoturismele Dacia Super Nova, berlină și break.
Telefon/fax 0257/278.950. (2733868)

Scoala de Soferi CUSTOM

Cat. B 2.310.000 lei
Cat. A 1.100.000 lei
Imprimatele pentru dosar GRATUIT

Preturile includ:
- **ORELE DE CONDUCERE**
- **CARBURANTUL**

Inscrieri zilnic ! 10.00 - 17.00

Tel.254196

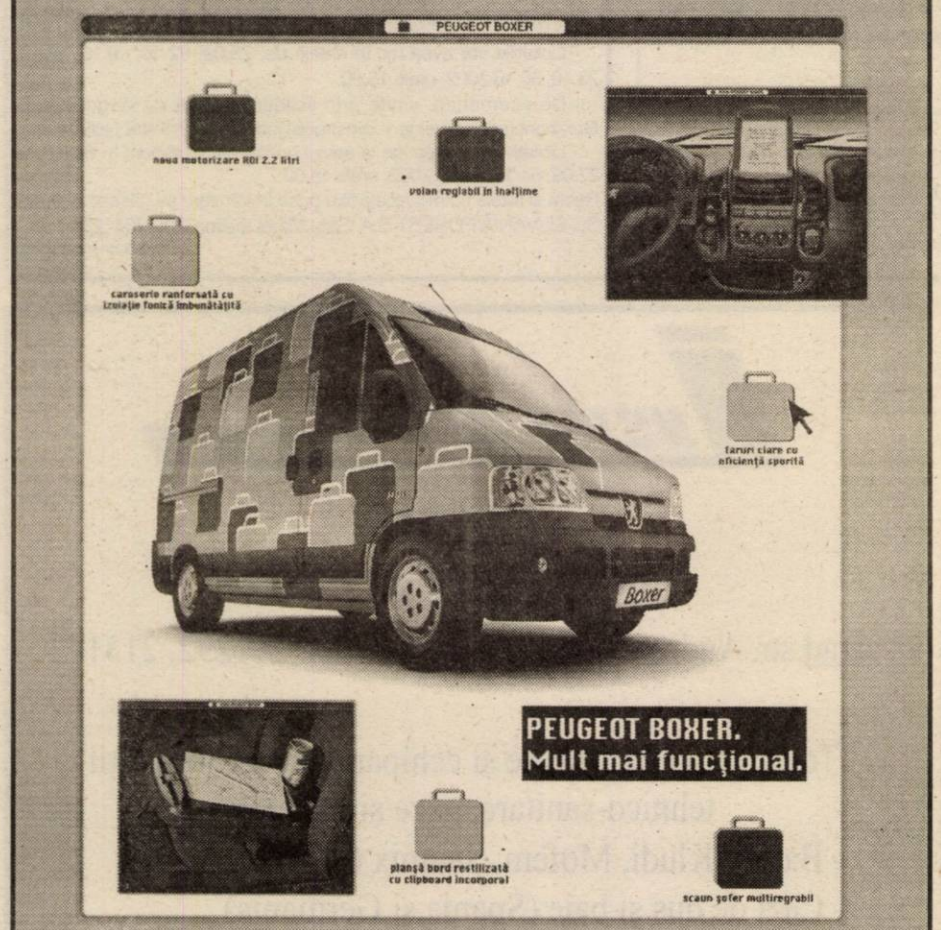

www.peugeot.com.ro

Echipare standard pentru Peugeot Boxer 350 LH 2.2 HDi / 104 CP: airbag șofer, perete despărțitor cabină, centuri de siguranță pirotehnice pretensionate, ușă laterală dreapta culisantă, scaun șofer multireglabil, banchetă față cu două locuri, reglaj electric al înălțimii farurilor.
Sarcină utilă: 1.430 Kg. Volum util: 12 m³.

Începând de la: 16.725* EURO.
Leasing 3 ani: • 318* EURO lunar
•5.018* EURO avans
•3.345* EURO valoare reziduală

Boxer PEUGEOT

UTILITARELE PEUGEOT. DE LA PROFESIONIȘTI PENTRU PROFESIONIȘTI.

AUTO SML - CONCESIONAR PEUGEOT
Micălaca 1 s, Arad, telefon 0723.457.685

* plus TVA

(c. 264)

Compania SAFILAR S.A. Angajează

CONTABIL

Responsabilitățile postului:
- introducerea în contabilitate a documentelor financiar-contabile
- verificarea și centralizarea datelor de intrare
- generarea notelor contabile aferente operațiunilor efectuate
- întocmirea situațiilor de raportare solicitate

Cerințe:
- excelente cunoștințe de contabilitate generală
- cunoașterea reglementărilor legale în domeniul operațiunilor de import, valutare
- experiență de minim 2 ani în funcții similare
- excelente cunoștințe de operare PC (DOS, Windows, MS Office)
- disponibilitate pentru program prelungit
- cunoașterea modului de utilizare a programului WizCount constituie un avantaj

OPERATOR - FACTURARE

Responsabilitățile postului:
- primește comenzile vizate de gestionar
- generează și listează facturile
- generează și listează avizele de însoțire a mărfii
- generează rapoarte periodice privind vânzările

Cerințe:
- experiență de minim 6 luni în funcții similare
- foarte bune cunoștințe de contabilitate primară
- excelente cunoștințe de operare PC (DOS, Windows, MS Office)
- disponibilitate pentru program prelungit
- cunoașterea programului WizCount constituie un avantaj

Locația. Arad, Romania. **Compania.** Reprezentant și distribuitor al unora dintre cele mai mari companii din lume în domeniul produselor de larg consum, având pe piață branduri de renume ca Taboo, Douwe Egberts Coffee, Pickwick Tea, Catch, Badedas, Kiwi Pratico, Ambipur, Toffly, Frisbi, Filodoro.
Persoanele interesate vor trimite CV detaliat la **swot@go.ro** până cel târziu la 22 septembrie 2002.
Doar persoanele selectate vor fi contactate. (2734106)

S.C. AGRIROM S.R.L.

Cumpără
- semințe de floarea soarelui
- umiditate max. 9%
- corpuri străine max. 2%
- prețul oferit, cel mai ridicat preț al pieței
- plata la livrare
- predarea în bazele „S.C. Cerealcom"din Arad, Sântana, Pecica, Vinga

(C.A.)

Informații la telefon: 0257-250 880
Persoana de contact: ing. **Chirean Călin** 0745-347 202
Fackelmann Gizella 0745-610 312

Colegiul Economic Arad

organizează concurs joi, 19 septembrie 2002
ora 8,00 la sediul școlii,

pentru ocuparea postului de **SECRETAR**

Informații la tel. 281.529 sau 281.997.

(2734032)

ARCOMMAT GRUP S.A.

ARAD Calea 6Vânători nr.55 A Tel.0257/281 779 Fax:0257/232 735

Angajează REFERENT COMERCIAL
pentru serviciul aprovizionare - desfacere - transport.
și
JURIST

Condiții :
-experiență în domeniu
-cunoștințe operare PC
-studii superioare
-vârsta maximă 45 ani
-dinamism și spirit de echipă

se oferă
Salariu motivant

CV-urile se depun zilnic la sediul firmei între orele 8-16

Birou executor judecătoresc

VIȚAN ȘTEFAN
Dosar Execuțional Nr. 22/2002

În data de 18.09.2002, ora 12,00 în Arad, B-dul Gen. Vasile Milea nr. 41, Cooperativa de Credit „Banca Populară Phoenix" Arad vinde la licitație publică averea debitorilor Jurcan Petru și Jurcan Maria, compusă din apartament, în suprafață de 92 mp, compus din 2 camere, bucătărie, cămară alimente, antreu, garaj, latrină, garaj, baie, imobil situat în orașul Arad, str. Laurean nr. 9, la prețul de strigare de 380.000.000 lei.

Informații: Biroul Executor Judecătoresc Vițan Ștefan, B-dul Gen. V. Milea nr. 41, Arad.

Oficiul Juridic al Cooperativei de Credit Phoenix Arad, tel. 0744294895. (1585064)

Societate comercială

cu sediul în Arad

angajează

10 tâmplari calificați

Relații la tel. 0744.706.889.

(1585063)

Ştiaţi că un Matiz costă acum doar 4.990 € ?

Prețuri fără concurență!

CIELO:	7 390 €
NUBIRA II:	10 990 €
LEGANZA:	14 990 €
TACUMA:	16 400 €

TOATE PREȚURILE INCLUD TVA!

DAEWOO AUTOMOBILE ROMANIA

Garanție 3 ani sau 100.000 km!

■ rețea de service în toată țara ■ asistență tehnică non-stop ■ piese de schimb la discreție

FRANCKMAR S.R.L. Dealer unic autorizat al judetului Arad
Arad - Str. Andrei Şaguna, nr.16 - Calea Aurel Vlaicu, bl.Z27 - Tel. 057 251179, 289600

(2733977)

S.C. BRAUNION ROMÂNIA S.A

Sucursala Banat-Crișana
cu sediul în Arad, Calea Aurel Vlaicu 270,
tel. 0257-289.366/200; Fax: 0257-274.111

Societea noastră **caută producători agricoli** pentru înființarea de culturi orzoaică de toamnă 2002-2003 în umătoarele condiții:

- suprafață minimă 50 ha
- garanții sau gaj pentru valoarea semințel acordate
- decontarea la recoltă

Pentru relații suplimentare:
ing. Tomescu Adrian 0723.388.833
ing. Barhom Dinu 0723.388.113

(2734117)

SC SILVANIA FOREST S.A.

cu sediul în Satu Mare str. Cerbului nr. 19
reprezentată de administratorul judiciar SC COMCAS LJ 200
cu sediul în Satu Mare str. Nichita Stănescu nr. 19
anunță VÂNZAREA PRIN LICITAȚIE PUBLICĂ CU STRIGARE a următoarelor active:

Activ Bixad jud. Satu Mare	Activ UMTCF Satu Mare
- echipamente + construcții	- echipamente + construcții

Licitațiile vor avea loc în datele de: 25.09; 02.10; 09.10; 16.10; 23.10; 30.10.2002, orele 15,00.

De asemenea, vinde prin licitație publică cu strigare activ Gurahonț (echipamente + construcții) jud. Arad str. Petre Ugliș nr. 19.

Licitațiile vor avea loc la sediul unității din Gurahonț în datele de 27.09; 04.10; 11.10.2002, orele 15,00.

Relații și listele cu mijloacele fixe puse în vânzare se găsesc la sediul SC SILVANIA FOREST S.A. Satu Mare, telefon 0261764123.

(Ag. Gurahonț) (2667995)

ATENȚIE AGRICULTORI!

PROD AGRO BIAN

SC PRODAGRO BIAN SRL

ARAD, STR. BICAZ NR.6, TEL/FAX 0257/288306

Pune la dispoziția cumpărătorilor o gamă largă de semințe și substanțe de tratament pentru campania agricolă de toamnă:

- **sămânță de grâu subvenționată:** ALEX (B_1; C_1), ARIEŞAN (C_1), TRANSILVANIA (C_1), EXCLUSIV (Austria C_1 şi C_2), EXQUISIT (Austria C_1), PARTIZANKA (Serbia C_1), NOVISAD (Serbia C_1), LINDA (Ungaria C_1) SERINA (Ungaria C_1)
- **sămânță de orzoaică:** LAURA
- **sămânță de orz:** PLAISANT, BALCAN
- **substanțe de tratat sămânța:** VITAVAX 200 FF, SUMI 8 2FL,ORIUS, REAL 200 FS, PANOCTINE, PROTILIN, VITALIN, DIVIDEND STAR, SUMIDAN, TIRADIN, LINDANE
- **Îngrăşăminte chimice:** AZOTAT, COMPLEXE, SUPERFOSFAT
- ROUNDUP, pentru distrugera burienilor de pe mirişti sau pentru uniformizarea şi grăbirea coacerii la porumb, soia, floarea-soarelui.

(C.A.)

Produsele se vând la depozitul din Arad şi la magazinele din județ.

SC INSTAL IMPEX S.R.L.

VĂ OFERĂ
prin magazinele din:
Arad str. Andrei Saguna nr. 29, tel./fax: 211292, 213172

Toată gama de articole şi echipamente pt. Instalații tehnico-sanitare, gaze şi încălzire.

- Baterii Kludi, Mofem, Sanmix (garanție 5 ani)
- Căzi de duş şi baie (Spania şi Germania)
- Cabine duş Sanplast
- Rezervoare WC Laguna, Vision, Tornado, Geberit
- Centrale termice Junkers Bosch, Vaillant
- Radiatoare Purmo şi Dunafer
- Țevi şi fitinguri multistrat Metzerplas (Germania)

Produse de calitate la prețuri accesibile.

INVESTEŞTI O DATĂ ŞI BENEFICIEZI O VIAȚĂ-NTREAGĂ !

(c.a.)

Vechea tastatură îți face figuri ?

În schimbul vechii tastaturi și a unei diferențe de doar **300.000** lei+TVA primești o tastatură nou-nouță Fujitsu-Siemens Multimedia PS/2. Dacă nu ne aduci la schimb vechea tastatură, cea nouă va fi a ta pentru doar **450.000** lei + TVA.

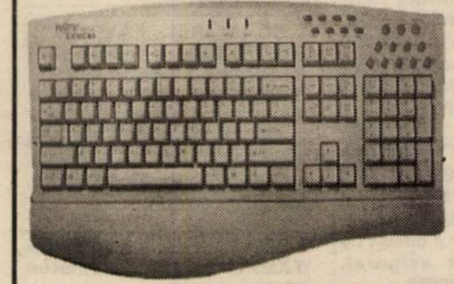

CCW ROMANIA

CURĂȚENIE DE TOAMNĂ !!!

Computere folosite cu prețuri de 65 USD + TVA incl. monitor 15"

Componente hardware second-hand la prețuri între 1 - 20 USD+TVA

Vânzarea produselor second-hand se va face în perioada 16-21 septembrie 2002 ora 9-16 la sediul nostru din Piața Sporturilor bl. 25 Parter.

COMPUTER CENTER WIEN - ROMANIA

Str. G. Coșbuc nr. 63 Bl. 3B (P-ța Spitalului)

Tel/Fax: 0257-255900, 257071, 270728, E-Mail: sales@ccw.arad.ro (2734139)

SC EXPERT SA

lichidator al **SC AGROZOOTEHNICA CEALA SA Arad**, anunță vânzarea conform Legii 64/95 prin licitație publică, deschisă, cu strigare a următoarelor active proprietatea **SC AGROZOOTEHNICA CEALA SA: FERMA 5 NĂDLAC,** creștere porcine, activ situat la 1 km inainte de intrarea în Nădlac, jud. Arad, compus din: clădiri, construcții speciale și teren în suprafață de 11.467 mp, având prețul de pornire de 1.347.185.400 lei. **Prețul nu conține TVA. Licitația va avea loc în data 23 septembrie 2002, ora 12,00 la sediul societății din Arad str. Dumbrava Roșie nr. 1.** Contravaloarea caietului de sarcini este de 1.000.000 lei. Caietul de sarcini poate fi achiziționat, la sediul societății lichidatoare din Arad spl. Magheru bl. 303 sc. B ap.17. Taxa de participare la licitație (nerambursabilă) este de 1.000.000 lei. Garanția pentru înscrierea în licitație este de 10% din valoarea de pornire. Înscrierile, achitarea taxei de participare, achitarea contravalorii caietului de sarcini și depunerea garanției pentru licitație se pot efectua până la data de 20 septembrie 2002, ora 15,00. Relații la tel. 057/259.740 sau 093-562.433 d-na Farcaș Adina. Pentru activele neadjudecate licitația se va relua în data de 07.10.2002. (c.a.)

VALUTA FORTE

Certificat de depozit în valuta USD sau EURO

BANCA COMERCIALĂ **CARPATICA**

Dobândă: 5,5% pe an fixă **Termen: 360 zile**

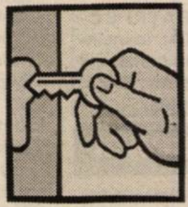

Suma minimă: 1.000 USD/EURO

Certificat nominativ, fără comisioane

Arad, Complex Expo Market Jackson Tel.21.69.83 (c.)

FIABIL
ORIGINAL
ROBUST
DURABIL

DE CE NEW *Ford* FIESTA

- 3 ANI **GARANȚIE fără limită de km**
- **fabricat în Germania 100%**
- **confort și siguranță**
- cea mai elegantă mașină din clasa ei
- **preț începând de la 8.530 EUR CIP**

S.C. AUTO TECHNIC S.R.L.
Singurul dealer *Ford* din Arad

C. Aurel Vlaicu nr. 121-125 telefon 348.894
program zilnic de la ora 9 - 17

ADUCEM PIESE la comandă originale *Ford*

vă oferă o gamă largă de

Autoturisme Autoutilitare Transport persoane

- *Ford* Mondeo TDCI începând de la **15.550 EUR** CIP
- *Ford* Focus începând de la **9.420 EUR** CIP
- *Ford* Fiesta începând de la **8.530 EUR** CIP
- *Ford* Transit începând de la **15.550 EUR** CIP

un sistem **nou** de rate cu dobândă 9% - fără giranți fără garanție imobiliară sau ipotecă

(2733903)

Știai că noi suntem aici de 4 ani !!!
puteai să ne cauți de atunci !

S.C. PRO-DOMUS S.A. SFÂNTUL GHEORGHE

Arad, Brașov, Cluj Napoca, Odorheiu Secuiesc, Oradea, Sibiu, Ploiești, Timișoara, Târgu Mureș

Împrumuturi pentru imobile și alte bunuri

pe 10 ani cu comision 4% pe an,
pe 3 ani cu comision 10% pe an.

Informații: tel 057 254 399
Arad str. I.C. Brătianu, nr. 11 (fosta 30 Decembrie)
Program: Luni - Vineri 10⁰⁰-17⁰⁰ (C.A.)

ANIVERSĂRI

37 de garoafe și un „LA MULȚI ANI!" pentru **COSTEA DORU** îi urează soția, fiica, fiul și soacra. (24520)

VÂNZĂRI APARTAMENTE O CAMERĂ

Vând garsonieră UTA, 41 mp, etaj II, mobilată, preț fix 9.500 $. Telefon 283479 sau 0722.122.968. (24124)

Vând garsonieră, confort I, zona Alfa. Telefon 258916, după ora 17. (24347)

Vând apartament 1 cameră, confort sporit, gresiat și zugrăvit recent, contorizat, zonă liniștită, Vlaicu X21, etaj III, preț la vedere. Telefon 0722.403.313. (3224598)

Vând garsonieră, confort I, UTA. Telefon 349054, după ora 16. (24455)

Vând garsonieră confort I, Alfa. Telefon 277035 după ora 18. (24489)

Vând apartament la casă, cumpărat cu Legea 112, str. Ecaterina Varga, preț 9.500 $. Telefon 212059. (24492)

VÂNZĂRI APARTAMENTE DOUĂ CAMERE

Vând apartament două camere, decomandate, îmbunătățit, Podgoria. Telefon 274024; 230275; 0744.546.579. (24297)

Vând apartament 2 camere, etaj 4/4, Micălaca-Simfoniei, preț negociabil. Telefon 219197, 0722.641.745. (24367)

Vând apartament 2 camere, etaj 4/10, Vlaicu-Fortuna. Telefon 262696. (23940)

Vând apartament 2 camere, etaj 4/4, contorizat, balcon 6 m, geam la baie, interfon, C-lea Romanilor. Telefon 280396, orele 13-16 și după 21. (24405)

Vând apartament 2 camere, ultracentral, Ecaterina Varga, 3/7, et. II, balcoane, 66 mp, garaj mare, neamenajat, 17.800 $. Telefon 250966; 0722.344.621. (24315)

Vând apartament 2 camere, ne(mobilat), etaj 3/4, amenajat, contorizat, satelit. Telefon 0722.369.771. (23869)

Vând apartament X34, et I, III, VI, negociat la vedere. Telefon 229525. (24521)

Vând apartament 2 camere, decomandat, Podgoria, 12.000 USD. Telefon 0744.617.979. (24563)

Vând apartament 2 camere, Calea Romanilor, 9.300 USD. Telefon 285203. (24563)

Vând apartament 2 camere, acoperiș țiglă, etaj II, str. T. Vladimirescu, negociabil. Telefon 0766.705.114. (24567)

Vând apartament 2 camere, bloc 301, etaj V/VI. Telefon 237648, de la 10-19; după ora 19 - 279138. (24566)

Vând apartament două camere, parter, lângă BCR. Telefon 252319, între orele 8-17. (24577)

VÂNZĂRI APARTAMENTE TREI CAMERE

Vând apartament 3 camere, Alfa, ultramobilat, excepțional. Telefon 0723.169.998. (23637)

Ocazie! Vând apartament 3 camere, etaj I, multiple îmbunătățiri, mobilat complet, cu garaj, Vlaicu, 12.000 Euro. Telefon 0744.763.117. (24079)

Vând apartament 3 camere, decomandat + garaj, zona Vlaicu, bloc 8a. Telefon 240566, 0740.451.045. (24287)

Vând apartament 3 camere, decomandat, confort I, parter înalt, balcon închis, toate îmbunătățirile, zona UTA, Peco AMARAD, preț negociabil, la vedere cu sau fără garaj. Telefon 0257/275656; 0745.783.478. (24452)

Vând apartament 3 camere, dependințe, 120 mp, grădină, bucătărie vară, garaj, baie (anexă). Telefon 210727. (24001)

Vând apartament 3 camere parter, în Pecica, vizavi de Fabrica de mobilă, foarte bun pentru comerț sau birouri. Telefon 254083. (24380)

Ofertă specială! Vând apartament 3 camere etaj I, 2 balcoane, 1 lojă, 100 mp, gresie, faianță, contorizat, Alfa - central. Telefon 278072. (24472)

Vând urgent apartament 3 camere, Vlaicu. Telefon 0745.634.885; 348437 - seara. (24211)

Vând apartament 3 camere central, suprafața 120 mp, bun pentru birouri, dispensar, cabinet medical. Telefon 0257 - 253222; 0788.328.052. (24491)

Vând apartament 3 camere, parter, Alfa, decomandat, multiple îmbunătățiri, 12.000 USD negociabil. Telefon 277303; 0740.169.278. (24469)

VÂNZĂRI APARTAMENTE PATRU CAMERE

Ocazie! Vând 4 camere, Micălaca, et. II, neîmbunătățit, 17.000 USD, garaj 1000 USD. Telefon 270856; 253364. (24289)

Vând 4 camere, asociație, ultracentral, garaj, îmbunătățiri, 48.000 USD, zonă deosebită. Telefon 270856; 0722.257.409. (24289)

Vând sau închiriez apartament 4 camere, Podgoria. Telefon 381260. (24501)

VÂNZĂRI CASE

Vând casă central, subsol - parter (la cheie) + mansardă-nefinalizată, fără intrare auto, 2 familii în curte (dar totul separat), 25.000 $. Telefon 0723.852.189, 250890, 214416. (24131)

Vând vilă nouă, Vlaicu, preț la vedere. Telefon 0745.634.885; 348437. (23460)

Vând casă mică în Pârneava. Telefon 0744.554.788 sau 0745.281.408. (24191)

Vând casă în Felnac sau schimb cu apartament în Arad. Telefon 252907; 234329. (24218)

Vând casă 3 camere, curte, grădină, în Gai, str. Nouă nr. 23. Telefon 0744.887.174. (3224588)

Vând casă, mobilată, încălzire centrală, hală producție, vizavi PECO Vlaicu. Telefon 275681. (23593)

Vând casă mare, tot confortul, Pârneava, str. Clujului nr. 28, preț 45.000 USD. Telefon 0257-251471. (24255)

Vând casă, 2 camere, anexe, tot confortul, preț la vedere. Telefon 285859. (24283)

Vând casă 2 camere, bucătărie, spaiț, gaz, str. Vulturilor nr. 3. (24286)

Vând casă mică, 200 mp, 9.500 Euro, negociabil, Biruinței nr. 10. Telefon 280675; 0740.573.675. (24323)

Vând casă Curtici, str. Cloșca, din cărămidă. Telefon 349808. (24279)

Vând casă 3 camere, front stradal mare, ideal privatizare. Telefon 0766.749.202. (24358)

Vând casă cu grădină în Micălaca. Telefon 262619. (3224128)

Vând casă în Grădiște. Telefon 235098. (3224596)

Vând vilă Grădiște, nefinisată, pretabil afaceri, interior deosebit. Telefon 0744.555.660. (24447)

Vând casă cu anexe și grădină (64 ari cu vie) în comuna Tâmova nr. 281. Informații telefon 0257/257010. (23307)

Vând casă în Curtici, str. V. Țepeș nr. 31 cu anexe și grădină 1.440 mp. Telefon 464372. (3224571)

Vând casă în Semlac nr. 932b, 2 camere, bucătărie, baie, anexe, cu grădină cu pomi fructiferi. Telefon 0257/274520, după ora 20. (24023)

Vând casă mare în Sântana: 5 camere, grajduri, spațiu comercial, apă, gaz, telefon, str. Rozelor 32, preț 23.000 Eu, ușor negociabil. Informații telefon 512993, după ora 19. (24307)

Vând sau schimb casă sat Horia cu apartament 3 camere + diferență. Telefon 532324 sau 0766.749.134 (23602)

Vând casă în roșu, parter + etaj, 2 garaje, curte, grădină, str. G. Coșbuc nr. 53, preț avantajos. Informații telefon 0722.369.771. (23869)

Vând casă în Bujac, str. Ulpiu, nr. 8. Telefon 274890. (24417)

Vând casă nouă cu gresie, faianță, garaj, gaz, 2 camere. Telefon 349808. (24279)

Vând casă Vladimirescu, str. Cloșca 37. Telefon 514816. (24503)

Vând, închiriez casă 5 camere, geam termopan, centrală termică proprie, folosibil spațiu comercial, ocupabilă imediat. Telefon 0744.534.684. (24523)

Vând casă 3 camere + grădină, str. Trenului 25, Grădiște. Telefon 0744.373.380. (24534)

(Continuare în pagina 14)

(Urmare din pagina 13)

Vând casă cu grădină, grajd mare lângă casă pentru 100 capete bovine, cu 0,5 ha în jurul grajdului, 400 oi țurcane și 40 porci. Jinar Nicolae, sat Cuvin nr. 533. Telefon 0740.042.388, 0745.847.992. (24538)

Vând casă, Vladimirescu. Telefon 0740.399.113; 0740. 862.046; 0257/388390. (24559)

Vând casă, cartier Subcetate, gaz, telefon, apă, front stradal mare, grădină. Informații telefon 0744.554.811. (3224136)

Vând casă, zona Vlaicu, tot confortul, 23.000 $, negociabil. Telefon 349060. (3224813)

Vând casă 2 camere, Grădiște, str. Tocilescu 17. Telefon 212056. (3224817)

VÂNZĂRI SPAȚII

Vând construcție tip HALĂ, amenajată pentru creșterea animalelor, zona Gurahonț. Telefon 0740.815.640. (2667993)

Vând urgent SPAȚIU COMERCIAL (GHERETĂ), în incinta Pieței Miorița, vad comercial foarte bun. Telefon 0723. 538.129, 279755. (24498)

VÂNZĂRI TERENURI

Vând 5.000 mp teren intravilan, Aradul Nou, apă, gaz, curent, agent termic. Telefon 0722.355. 963. (23655)

Vând teren ideal investiții, zona Centură-Sere. Telefon 0745.365. 755; 235171. (24204)

Vând teren 4.890 mp (vie) Păuliș - Valea Crucii. Telefon 0745.315.895. (24416)

Vând loc de casă cu grădină, str. Orion nr. 19, Grădiște. Telefon 230604. (24413)

VÂNZĂRI AUTO

Vând tractor Deutz cu cositoare laterală, stare bună. Telefon 0722.355.963. (23655)

Vând Oltcit, stare perfectă, 500 Eu. Telefon 536280. (24214)

Vând anvelope ARO, Jeep, la numai 500.000 lei; autoturisme 13; 14, 15, 16; camioane 17,5; 20; 22,5. Telefon 259339; 563145. (24224)

Vând BMW 524TD, stare excepțională, opționale multiple. Telefon 0744.246.290, 282004. (24236)

Vând Opel Vectra, 1999. Telefon 0722.245.496. (24298)

Vând Ford Scorpio, 1990. Telefon 514910; 0722.376.339. (24299)

Vând motor Diesel Golf + cutie 5 trepte + planetare, capacitate 1600, 56 CP + piese de Opel Record, preț motor 500 Eu. Telefon 0722.776.836. (24312)

Vând Citroen BX, an 1984, înmatriculat Diesel. Telefon 0723.324.883. (24041)

Vând Nissan Primera 2.0i, 1993, servodirecție, închidere centralizată A/C, geamuri și oglinzi electrice, ABS, preț 6.200 Eu, negociabil. Telefon 0745.309.879, 0766.530.511, 0257-464125. (24353)

Vând Dacia 1310, an 1988, perfectă stare, 1.050$. Telefon 0722.986.176. (24403)

Vând Volkswagen microbus, 8+1, preț 700 $. Telefon 0766. 741.323; 0724.235.978. (24421)

Vând tractor U 650 și plug. Telefon 327431. (24461)

Vând ARO 243, pentru piese de schimb. Informații telefon 462913. (1858644)

Vând Dacia 1310, recarosată 86, nr. noi, după reparație capitală, 15.000.000 lei, negociabil. Telefon 0745.880.830. (24351)

Vând tractor U650, stare bună funcționare, înscris în circulație, CIV, plug țeavă, remorcă auto 7 to. Informații Beliu nr. 273, familia Ochiș Pavel. Telefon 322140. (3222571)

Vând Mercedes Cobra persoană fizică, preț 1.700$ negociabil. Telefon 277321 după ora 19. (24446)

Vând Kia Sportage Diesel '99, toate dotările. Telefon 0722. 392.919. (24475)

Vând BMW 320 I Touring M Tehnic, E 36, Full Option și Cielo HB, fabricație '95. Telefon 0723.381.084. (24352)

Vând combină C.14 cu RIPS; Dacia 1410. Informații telefon 0257-327016. (24495)

Vând întreg sau dezmembrat Peugeot J5, microbuz. Telefon 0740.636.429. (3224134)

Vând Fiat Regata Diesel, înmatriculat, 1300 USD. Telefon 0740.636.429. (3224133)

Vând tractor U650, stare bună de funcționare. Localitatea Caporal Alexa nr. 108, Stoica Ilie. (24504)

Vând microbus marfă Mercedes MB-100, preț 5.500 USD. Teefon 0257-257242, 0744. 435.828. (24537)

Vând remorcă 6 m lungime, stare bună. Localitatea Sintea Mare nr. 412. (3222731)

Vând mașină Ford Sierra 1,6i, an 1986, înmatriculată pe persoană fizică. Telefon 531824. (24541)

Vând Mercedes motorină 190. Telefon 0745.233.190. (24548)

Vând ARO 244, an 81, motor BV, nr. noi, stare bună de funcționare, preț negociabil. Telefon 473542. (24549)

Vând tractor U650, stare excepțională. Telefon 219608; 0744.788.194. (24580)

Vând tractor U650. Telefon 464379. (24556)

Vând camionetă IVECO 35-8, stare foarte bună, preț 3.700 Euro, negociabil. Str. Renașterii nr. 64, telefon 279204. (3224137)

VÂNZĂRI ELECTRO

READY vinde CASE MARCAT, CÂNTARE ELECTRONICE și CONSUMABILE. Telefon 272727. (23521)

Vând CONGELATOR, COMBINĂ FRIG, MAȘINĂ SPĂLAT AUTOMATĂ, LADĂ FRIGORIFICĂ, TV COLOR, foarte ieftin și cu garanție. Telefon 275277. (22766)

Vând CASE MARCAT FISCALE, CÂNTARE ELECTRONICE și CONSUMABILE. Telefon 281188; 211211. (c.)

Vând foarte ieftin și cu garanție: TELEVIZOARE COLOR, MAȘINI AUTOMATE, CONGELATOARE, LĂZI, COMBINE frigorifice. Telefon 274600. (24301)

VÂNZĂRI (RATE), second hand: congelatoare, frigidere, combine, lăzi, vitrine frigorifice, TELEVIZOARE COLOR, mașini spălat, videouri. Telefon 259339, 563027. (24224)

Vând aparat înghețată Capriggiani; aparat de gogoși. Telefon 514910; 0722.376.339. (24299)

Vând computer Pentium I, 166, CD-ROM, stare bună, 3.000.000 lei. Telefon 252860. (24296)

Vând copiator Minolta monocromatic, format A3-A4, ZOOM, folosit. Telefon 281029. (24213)

Vând televizor color, combină Aiwa autorevers, aparat cafea Saeco, Bar, CD Player. Telefon 279582. (Ag. Micălaca).

VÂNZĂRI DIVERSE

Vând combină recoltat porumb știuleți, cereale Vendrover, toată sistema de utilaje agricole, fermă de porci și vite. Telefon 259824 orele 7-8 și 0744.773.151. (24420)

Vând PLASĂ GARD ZINCATĂ, 22.000 lei/kg. Str. VRABIEI 4. Telefon 289997.

Vând VACI gestante și cu lapte; IEPE gestante și MÂNJI sau schimb cu oi. Telefon 0740.962.931. (23946)

Vând cărămidă normală, preț negociabil. Telefon 0740.350. 404. (24052)

Vând cărămidă normală. Telefon 0740.899.849. (24050)

Vindem mere pentru țuică. Telefon 0723.637.701. (24204)

Vând foarte urgent, televizor color, mobilă combinată „Camelia", dulap bucătărie, 4 scaune, una masă, calitate ireproșabilă. Telefon 233563, zilnic, orele 9-20. (24281)

Vând dormitor modern PAL. Telefon 0723.324.883. (24041)

Vând firmă cu activitate profil coafură. Telefon 0723.324.883. (24041)

Vând fân balotat. Asigur transport. Telefon 0744.763.223. (9878386)

Vând tărâțe, baloți paie, baloți fân. Telefon 0744.633.584. (24362)

Vând pitonci (hribi) uscate, tinere, fără viermi, 500.000/ kg, negociabil. Telefon 0740.613. 696. (24385)

Vând EUROBOLȚARI TERMOIZOLANȚI, 8.200 lei/buc, 1 mc - 550.000. Telefon 281491. (24350)

Vând videocamera Panasonic M10. Vând motor microbus T4 VW 2.4 Diesel, cu cutie de viteze, set scaune VW T4 (diverse piese T4). Vând elevator pentru vulcanizare. Vând mașină echilibrat roți. Telefon 0740.585.479. (3224591)

Vând pene noi și vechi. Telefon 276772. (24406)

Vând garaj metalic demontabil. Telefon 277071; 0744.394.607. (24414)

Vând făină albă, la preț negociabil. Informații telefon 0257/474688; 0257/474081. (9878652)

Vând cuptor „Matador" 3 vetre 7,5 mp și struți, familii de la 1 an la 6 ani. Informații telefon 531386. (3141080)

Vând câței Ciobănesc German, rasă pură, vaccinați, deparazitați, 50$. Telefon 0744.232.068; 287007. (24462)

Vând motocicletă Yamaha Virago, 250 cmc. Telefon 0744.621.910. (24334)

Vând varză murată din anul 2002, cantități mai mari, pentru nunți, botezuri. Informații str. Căpitan Ignat, nr. 63. Telefon 285968. (23528)

Vând sobă cărbuni, poartă fier, vană fontă, uși apartament, mașină tuns iarbă, TV color, combină frigorifică, congelatoare 5 și 7 sertare, sobe petrol. Telefon 272853. (3224577)

Vând rezervor 20 tone, tip cisternă. Telefon 0744.621.910. (24334)

Vând aparat de sudură Schutzgas. Telefon 243424, după ora 18. (24262)

Vând, preiau comenzi ȚIGLĂ, 6 modele, 14 culori, A. Vlaicu 257. Telefon 289740. (24216)

Vând MALAXOR 30 kg, CUPTOR ELECTRIC 3 compartimente, LADĂ CONGELATOR, stare foarte bună. Telefon 0721.994.316. (24439)

Vând 200 capre, Drauț, nr. 20, comuna Târnova, jud. Arad. (24419)

Vând struguri de vin și butoaie. Telefon 233730. (24459)

Vând căsuță agrement din lemn de brad. Telefon 388321. (24471)

Vând casă, frigider, congelator, mașină spălat automată, vitrină frig, combină frig. Telefon 210613. (24320)

Vând 100 balustri din ciment pentru balcoane și terase, preț acceptabil. Telefon 514366. (3224131)

Vând NISIP, BALAST, la domiciliul clientului. Telefon 279063, 0721.454.706. (3224133)

Vând căruță ornamente flori. Informații str. Gh. Doja nr. 197. (24513)

Vând sau închiriez garaj, în Micălaca bl. 341. Telefon 0744.546.860. (24506)

VINDEM PORUMB BOABE, recolta anului 2002, preț 2.000 lei/ kg. Informații suplimentare telefon 0722.396.634. (f. 2734122)

Vând GEAMURI TERMOPAN, LEMN stratificat, ROLETE PLASTIC, tâmplărie lemn. Telefon 0745.380.320. (34582)

Vând 10-20 tone CEAPĂ, calitatea I, preț rezonabil. Telefon 0745.037.225. (3224816)

Vând presă mare struguri. Informații telefon 349172. (3224819)

Vând două vaci cu lapte. Telefon 0740.251.792. (3224814)

Vând BIROURI pentru ELEVI, diverse modele, diferite dimensiuni. Telefon 0722.251.555. (24562)

Vând struguri Fetească - Galșa. Telefon 531648. (24565)

CUMPĂRĂRI TERENURI, IMOBILIARE

Cumpăr apartament 2 camere, zona Vlaicu, Podgoria, fără îmbunătățiri, exclus parter, etaj 4. Telefon 0722.897.721. (24453)

Caut casă sau vilă central, singur în curte, eventual teren de construit. Telefon 256314; 0744.121.964. (23620)

Cumpăr pământ în Curtici, de preferat în Asociația lui „Muscă". Telefon 0745.390.354. (24309)

Cumpăr apartament 2 camere în Vlaicu, ofer până la 9.000 USD. Telefon 0744.559.201; 0740.069.779. (24408)

Cumpăr apartament 2-3 camere în bloc asociație sau casă confort bun. Telefon 0744.559.201; 0740.069.779. (24408)

Cumpăr apartament 1-2 camere sau casă modestă, singur în curte, ofer 4.000 - 4.500 USD. Telefon 0257 - 388088, 0723.089.686. (24393)

CUMPĂRĂRI AUTO

Cumpăr Dacii între 1984-1996, CIV, numere noi; ofer maxim 16.000.000. Telefon 0723.045. 296. (24244)

Cumpăr mașini pentru dezmembrat; vând piese auto. Telefon 0740.341.843. (24586)

CUMPĂRĂRI ELECTRO

Cumpăr frigider, congelator, combină frigorifică, ladă. Telefon 273965, 0721.838.968. (3224595)

CUMPĂRĂRI DIVERSE

Cumpărăm VACI, TAURI și JUNINCI, le plătim imediat. Telefon 250866; 0745.681.191. (24271)

Cumpăr VACI, VIȚELE, TAURI. Telefon 288968, 0722.941.123. (23618)

Cumpăr PORUMB BOABE și ȘTIULEȚI. Plata pe loc. Telefon 0744.784.568; fax 274833. (24066)

Cumpăr chiuvete vechi din fontă, numai ornamentate (500.000-800.000 lei). Str. Grigore Alexandrescu 12, telefon 280567; 0722.344.808. (24191)

Cumpăr teracotă completă, culoare închisă, stare bună. Telefon 272465 după ora 16. (3224803)

CERERI ȘI OFERTE DE SERVICII

Tipografia SC „GUTENBERG" SA Arad, angajează MAȘINIȘTI OFFSET. Condiții: stagiul militar satisfăcut, domiciliul în municipiul Arad și localitățile învecinate. Informații, sediul tipografiei din Arad, Calea Victoriei nr. 41-43.

SC angajează BARMANĂ. Telefon 256735.

Angajăm VÂNZĂTOARE pentru cofetărie. Salarizare atractivă. Telefon 0745,574.530. (24596)

Angajăm CONFECȚIONERE și MECANIC pentru mașini cusut. Decontăm abonamentele. Tichete de masă. Telefon 256044. (24209)

SOCIETATE COMERCIALĂ angajează ȘEF SECȚIE pentru secție MAROCHINĂRIE; PERSONAL pentru MUNCĂ BIROU, cunoștințe operare PC: WORD, EXCEL. CV și informații suplimentare telefon/fax 536005; 0744.492.223. (24187)

„LAGUNA LIGHT" angajează MUNCITOARE (MUNCITORI) pentru linie VOPSITORIE și ASAMBLARE CORPURI ILUMINAT. Salar atractiv + bonuri de masă, transport asigurat. Telefon 214905. (24028)

INDUSTRIA CARPAT BUTONS caută urgent CHIMIȘTI MASE PLASTICE. Vă puteți prezenta la sediul firmei, str. Calea Zimandului nr. 3 (Sere Grădiște) marți și miercuri (17-18 septembrie), între orele 14-16.

SOCIETATE de PAZĂ selecționează candidați pentru funcția de DIRECTOR sau COORDONATOR. CV la fax 021/211.05.42, cu mențiunea COD O1. (f. 2734069)

Restaurant „IL PADRINO" angajează PIZZAR. Telefon 211994, orele 8-16. (24276)

SC SECURITY SRL angajează AGENȚI PAZĂ (băieți). Informații telefon 228633. (24349)

Societatea SC RUBENS 2000 SRL, sediul în PECICA, angajează CONFECȚIONERI încălțăminte - cusători și croitori în piele calificați. Oferă salar de 3.000.000, bonuri de masă + transport. Relații telefon 0745.304.888. (24388)

SOCIETATE COMERCIALĂ angajează ȘOFER (vârsta maximă 35 ani) și VÂNZĂTOR piese auto. Telefon 270441 Arad, str. A. Șaguna 16. (24377)

Angajez 1-2 ZUGRAVI glet, rigips, zugrăvit. Rog seriozitate și cazare. Telefon 212292. (24381)

Angajăm GESTIONAR pentru DEPOZIT materiale de construcții. Telefon 228700; 0745.510.136. (24427)

Angajăm CONFECȚIONERE cu experiență. Oferim salarizare avantajoasă. Telefon 0721.331.881, 0723.367.790. (24389)

Magazin ABC angajează VÂNZĂTOARE. Informații zilnic orele 12-20, str. Brezoianu, bl. A34, ABC „EUROPA". (24324)

Angajăm AJUTOR VÂNZĂTOARE pentru cofetărie, str. Eminescu, nr. 6. (24442)

Angajez VÂNZĂTOARE bijuterie, vârsta maximă 30 ani. Telefon 0722.361.107. (24430)

SC ARĂDEANCA angajează INFORMATICIAN, cunoscător limba italiană, vechime minimă 2 ani; STRUNGAR pentru secția SCULĂRIE, cu o vechime de minim 5 ani; MUNCITORI pentru ansamblat, îmbrăcat și ambalat păpuși. Informații la telefon 280814. (24473)

Restaurant deosebit, angajează AJUTOR BUCĂTAR - FEMEI. Informații la telefon 0744.507.211. (24476)

SC TRANSCAR INTERNAȚIONAL SRL angajează COMISIONAR VAMĂ, pentru punct de lucru Nădlac-Arad, absolvenți 2002 - științe juridice sau economice sau persoane cu experiență în activitate de comisionar vamal, cunoștințe operare calculator, domiciliul în Arad, permis de conducere. Telefon 069/231113 sau 069/231012 int. 355 sau 354, între orele 7.30 - 16. (24470)

SC „DORIS - FAVORIT" - ȘOFRONEA, angajează BARMANĂ. Telefon 416153, 0745.305.293. (24477)

SC „FLORANCE" angajează VÂNZĂTOARE bar, str. 6 Vânători. nr. 77. Telefon 270542. (24478)

„EURO STIL" angajează TÂMPLARI PAL. Telefon 270930. (24479)

„GHEATA DE AUR" angajează CONFECȚIONERE ÎNCĂLȚĂMINTE la masă și mașini (calificate); CIZMARI TĂLPUITORI (calificați); MAROCHINĂRESE (calificate). Telefon 230825. (24484)

Angajăm PERSONAL bucătărie, pentru fast-food. Telefon 0745.849.964. (24485)

Fabrică încălțăminte angajează FUNCȚIONARĂ cu experiență pentru operațiuni import-export, relația cu CCIA, bancă, contracte, diverse, traduceri, relația cu clienți-furnizori ITALIA, limba italiană obligatorie. Telefon 272240. (3224810)

Fabrică încălțăminte angajează FUNCȚIONARĂ cu experiență pentru: operațiuni import-export, relația cu CCIA, bancă, contracte diverse, traduceri, relația cu clienți-furnizori Italia, limba italiană. Telefon 212928. (3224811)

Angajăm BRUTAR-PATISER cu experiență. Telefon 0744.597.431. (3224807)

SC comercială angajează TÂNĂRĂ pentru relațiile cu publicul. Telefon 274687. (3224804)

SC SANTO SRL angajează AGENȚI VÂNZĂRI, OPERATOR CALCULATOR, MANIPULANȚI. CV se depun la sediul firmei, str. Ana Ipătescu, nr. 25, sau fax 0257 - 253222. (24490)

Angajăm VÂNZĂTOARE pentru MAGAZIN ALIMENTAR. Telefon 368788. (24508)

Angajăm BARMANĂ. Telefon 289060. (24509)

Angajez urgent DIRIGINTE DE FARMACIE, salarizare deosebită. Informații telefon 0722.255.044. (24510)

Angajăm GRAFICIAN, experiență COREL, ADOBE, FOTO SHOP. CV fax 236241. (24522)

SOCIETATE COMERCIALĂ angajează OSPĂTARI și PATISER. Telefon 0788.306.140. (24524)

Angajăm VÂNZĂTOR (VÂNZĂTOARE) absolvenți liceu, școală profesională, profil economic 2002. Telefon 280442, 280352. (24528)

Caut COAFEZE pentru colaborare. Telefon 0721.374. 159. (24544)

Angajez COSMETICIANĂ și COAFEZĂ. Informații telefon 272313. (24545)

Societate angajează BRUTAR cu experiență pe vatră. Telefon 381803; 0745.260.320. (24578)

(Continuare în pagina 15)

(Urmare din pagina 14)

STEFANO angajează ŞOFER şi AGENT VÂNZĂRI pentru judeţ. Necesar experienţă în posturi similare. Telefon 259241. (24547)

Angajăm la Restaurantul „INTERNATIONAL" 4 tineri (tinere) cu studii liceale pentru AJUTOR OSPĂTAR. Asigurăm calificare. Informaţii la telefon 212339. (24575)

Angajăm DRAGLINIŞTI pentru NOBAS - salarizare bună. Informaţii telefon 254326, între orele 7.30-15.30. (24574)

Angajez pentru restaurant BUCĂTARI (PIZZA), OSPĂTARI (fete). Telefon 212361; 0723.256.785. (24561)

Societatea comercială SMART CAFE angajează OSPĂTARE. Informaţii la telefon 214822. (24558)

ŞOFER B+C+E îmi ofer serviciile firmelor interesate. Telefon 0740.816.189. (24557)

SILVANIA IMPEX angajăm CONFECŢIONERE. Se dau bonuri de masă. Str. Renaşterii 60 (Micălaca), telefon 279624. (3224138)

PRESTĂRI SERVICII

MEDITEZ LIMBA ITALIANĂ. Telefon 0723.300.184.

SILDOR PROD, REPARAŢII FRIGORIFICE casnice şi comerciale, VINDE PIESE SCHIMB, accesorii. Telefon 0257/349121; 0257/270622. (c.)

Execut ROLETE plastic, import; ROLETE LEMN TEI, OBLOANE MOBILE lemn. Telefon 0722.282.380; 0256-471939. (24175)

WES reparaţii: FRIGORIFICE; CASNICE; INDUSTRIALE; AUTO. Telefon 0722.556.562; 284857. (24253)

Şcoala şoferi CARMEN primeşte înscrieri A, B, C, D, E, VICTORIEI 66. Telefon 255445. (23858)

AUTOMATIC SERVICE repară MAŞINI SPĂLAT AUTOMATE, domiciliu. Telefon 259146; 0744.241.398. (24261)

Firmă execută INSTALAŢII SANITARE, ÎNCĂLZIRI CENTRALE, standarde occidentale. Telefon 0744.556.869. (24197)

Şcoala IRIMIA înscrie. Plata negociabilă. Sunaţi acum! Telefon 286602, 0744.183.885. (24098)

Grup Şcolar „SPIRU HARET", organizează CURS CALIFICARE - MASEUR ÎNTREŢINERE. Informaţii telefon 280967. (22765)

Repar ieftin FRIGIDERE, CONGELATOARE. Garanţial. Deplasare gratuită. Telefon 217451; 0722.417.397. (24371)

Execut MANSARDĂRI, CONSTRUCŢII CIVILE şi INDUSTRIALE. Telefon 0721.638.236. (24588)

Autorizat, execut: TENCUIELI, ZUGRĂVELI, faianţări, gresieri, PARCHET melaminat. Telefon 219880; 0744.708.354. (3224135)

DIVERSE

CRAMA CLUJUL, Arad, Piaţa A. Iancu nr. 18, AZI, 12 septembrie, ora 21, SEARĂ BĂNĂŢEANĂ, solistă NICOLETA VOICA. Telefon 281624; 0722.521.626. (24275)

Marea tămăduitoare CRISTINA, venită în ARAD la cererea arădenilor, cu plante şi buruieni şi fructul dragostei, aduce persoana iubită înapoi la cei despărţiţi, împacă soţ şi soţie, dezleagă cununii, lecuieşte epilepsia, impotenţa, alcoolismul, scoate argintul viu, boli de piele, spor în afaceri şi multe altele. Apelaţi cu încredere la telefon 0723. 736.524. (24434)

Sunt Şerban din Pâncota, mii şi mii de mulţumiri prezicătoarei AURELIA ARDELEANCA, pentru binele care mi-a făcut întregii familii, mi-a lecuit soţia de boala care suferea de 5 ani, cu plante, buruieni şi descântece. Sunaţi cu cea mai mare încredere, telefon 0723.924. 535. (24241)

Anonim, medic stomatolog Arad, ţin să mulţumesc doamnei LAVINIA pentru că dintr-o singură şedinţă mi-a scos argintul viu din corp. Acum sunt sănătos şi mulţumit. Apelaţi cu încredere la telefon 0721.777.880, Arad. (24479)

Cooperativa Credit CONCORDIA ROMÂNĂ cu sediul în ARAD, str. Eorul Necunocut nr. 10, vinde la licitaţie publică, la sediul cooperativei, în 25 septembrie a.c., DACIA NOVA, 1996, cu motor şi direcţie defect şi fără acumulator. Preţ de pornire 800 USD + TVA la curs de zi. (24530)

În atenţia cititorilor, VALERIA ZENA, cea mai puternică tămăduitoare lucrează cu magia albă şi rugăciuni, desface farmece şi blesteme, dezleagă cununii, lecuieşte beţia, împacă familii dezbinate, aduce persoana iubită şi multe altele. Sunaţi telefon 0257/279568; 0744. 288.220. (24590)

Pierdut PAŞAPORT pe numele HALAPCIUC OCTAV. Ofer RECOMPENSĂ. Telefon 210054. (24589)

CITAŢII

Subsemnata KONDACS ELISABETA, reclamanta în cauza ce face obiectul dosarului nr. 5638/2002, al Judecătoriei Arad, cu termen de judecată fixat la data de 3 octombrie 2002; Supun publicităţii cererea mea de dobândire a dreptului de proprietate asupra cotei de 1/2 din imobilul înscris în CF nr. 6555 Semlac, nr. top 153 compus din intravilan cu casa cu nr. 150, prin uzucapiune, cota deţinută în prezent de numitul KÁJTOR IOAN. Cei interesaţi sunt invitaţi să facă opoziţie. (24550)

TURISM

AMAD TOURISTIK efectuează transport internaţional SPANIA, ITALIA, PORTUGALIA, FRANŢA, GERMANIA, cu autocare moderne. Asigurări medicale. Rezervări zilnic, Arad, str. Cloşca, nr. 2, telefon 057 - 254453; 0721.507.080. (3252)

SCHIMBURI

Schimb apartament 1 cameră, bucătărie, baie, situat în centrul oraşului Sebiş cu apartament 2 camere, Arad. Ofer diferenţă substanţială. Telefon 0745.471.882.

ÎNCHIRIERI

Caut să închiriez garaj, zona 301. Telefon 0744.523.701. (24441)

Închiriez apartament 3 camere, parter înalt, garaj, zona Vlaicu, bun privatizare. Telefon 0744.606.540.

Oferim spre închiriere SPAŢII COMERCIALE pentru magazine, depozite, producţie. Telefon 281036. (c.)

Închiriez garsonieră lux pe malul Mureşului, 80 Euro lunar. Telefon 256314; 0744.121.964. (23620)

Închiriez MAŞINĂ FRIGORIFICĂ pentru NUNŢI, BOTEZURI. Telefon 289253.

Închiriez (pentru străini) apartament central, 2 camere, bucătărie, baie, cămară, debara, antreu, garaj, singur în curte. Telefon 0745.315.895. (24416)

Închiriez apartament 2 camere, zona Romanilor, mobilat, contorizat. Telefon 228422, 235742, 283807. (24437)

RUSCO închiriază HALĂ PRODUCŢIE, 850 mp, PREŢ AVANTAJOS. Telefon 0723. 637.703. (24204)

Primesc 2 băieţi, elevi în gazdă. Telefon 252912, după ora 16. (23891)

Ofer pentru închiriere casă 3 camere (100 mp) curte şi grădină (1.000 mp), parcare amenajată în faţă, la şoseaua spre Timişoara. Telefon 0744.621.910. (24334)

Ofer spre închiriere pentru firme casă mare, pretabilă reprezentanţă birouri, cabinete, depozit, toate utilităţile. Telefon 0723.165.374; 256396. (24285)

Închiriez (ofer) SPAŢIU DEPOZIT, zona UTA. Telefon 272676. (23586)

Închiriez (ofer) garsonieră confort I, mobilată, contorizată, Confecţii. Informaţii telefon 0745.569.155. (24464)

Iau în gazdă o elevă de liceu. Telefon 252318. (24474)

Închiriez (ofer) apartament ultracentral, pentru birouri. Telefon 0257 - 251956; 0722.702.945. (24363)

Primesc în gazdă 2 elevi - eleve, de la Liceul Miniş. Telefon 0257 - 461532. (24488)

Ofer apartament 2 camere contorizat, mobilat, parter, vizavi str. Miorita, anticipat 3 luni. Telefon 262466. (3224126)

Primesc în gazdă două fete, eleve, studente. Telefon 245895. (24486)

Primesc două eleve în gazdă, central (lângă Liceul Pedagogic), condiţii bune. Telefon 283418. (24502)

Dau în chirie SPAŢIU CENTRAL, demisol, 30 mp, profil nealimentar, fără producţie, 160 Eu/ lună, negociabil. Telefon 255965. (24514)

Închiriez o cameră în Timişoara, Piaţa Bălcescu, la o studentă. Telefon 0257-285543, Arad. (24505)

Primesc o elevă în gazdă, zona centrală. Telefon 283718. (24518)

Primesc în gazdă elevă din judeţ, ultracentral. Telefon 0257-257244. (24519)

Ofer spre închiriere SPAŢIU COMERCIAL, amenajat, ultracentral, 35 mp. Telefon 0745.666.208. (24584)

PIERDERI

Pierdut tichet asigurare nr. 1949248 eliberat de Asirom, pentru auto Dacia AR 05 MTN, pe numele Zsigri Ladislau. Îl declar nul. (24500)

Pierdut legitimaţie eliberată de IMAR pe numele Ardelean Elvira. O declar nulă (24507)

Pierdut carnet asigurat eliberat de CAS Arad, pe numele Macavei Maria. Îl declar nul. (24515)

Pierdut carnet şomer eliberat de AJOFM Arad, pe numele Macavei Gheorghe. Îl declar nul. (24527)

Pierdut facturier seria nr. 1410901-1410950 şi chitanţier seria AR A LC nr. 2990651-2990700 ale Societăţii comerciale PYGMALION SRL. Le declar nule. (24535)

Pierdut carnet asigurare de sănătate eliberat de CAS Arad, pe numele Lantoş Margareta. Îl declar nul. (24543)

Pierdut certificat medical seria CNPAS nr. 0760217, eliberat de dr. Balog Hortensia, pentru Vîlcu Ana, pe perioada 3-13 septembrie 2002. Îl declar nul. (24579)

Pierdut RCA II Omniasig, AR-01-SRJ. Îl declar nul. (3224812)

Pierdut certificat înmatriculare nr. J02/62, din 08.01.1992, eliberat de CCI Arad, pentru SC „SANIMED" SRL. Îl declar nul. (24573)

† SERVICII FUNERARE †

RO STYL COMPANY

SERVICII FUNERARE COMPLETE

PRODUCĂTOR SICRIE

ARAD, STR. M. EMINESCU 22, TELEFON 214.422

Magazin deschis şi noaptea

OFERIM
- SICRIE 10 MODELE DE LA 800.000 LA 3.600.000
- SICRIE LUX 4 MODELE DE LA 4.500.000 LA 20.000.000
- LENJERIE DECES 6 MODELE DE LA 300.000 la 2.000.000
- CRUCE, LUMÂNĂRI, PROSOAPE, BATISTE, MÂNERE şi ŞURUBURI SICRIU

OFERTĂ SICRIU FAG CRUCE RESPETE 1.500.000

APELÂND LA SERVICII: ÎMBRĂCAT, FORMOLIZAT ŞI TRANSPORT BENEFICIAŢI DE 15% REDUCERE LA SICRIU ŞI TRANSPORTUL LA DOMICILIU GRATUIT ▼PLATA ŞI DUPĂ ÎNCASAREA AJUTORULUI DE ÎNMORMÂNTARE.

PĂREREA DVS. CONTEAZĂ!

TELEFON 094.690.121

SC „IN MEMORIAM" SRL
str. EMINESCU nr. 4
(ATENŢIE, vizavi de CINEMA MUREŞUL)
Tel. 057-211929, 093.343.964
str. ORIZONTULUI nr. 9A (Bujac)
oferă SERVICII FUNERARE COMPLETE - NON STOP.
Sicrie-modele multiple (simplelux), sicrie import ITALIA, ACCESORII. Intermediem COLACI, COLIVĂ etc.
ÎMBĂLSĂMĂM GRATUIT (formolizat).
TRANSPORT ÎN ORAŞ GRATUIT
SERVICII: SPĂLAT, ÎMBRĂCAT
PLATA ÎN RATE.
Transport INTERN - INTERNAŢIONAL
CELE MAI MICI PREŢURI

† DECESE †

Cu profundă durere anunţăm trecerea în eternitate, la vârsta de 86 ani, a celei care a fost **ANA LAZĂR,** din judeţul Mehedinţi, localitatea Bâcleş. Înmormântarea va avea loc azi, 12.09.2002, la ora 14, de la Capela Cimitirului Pomenirea - Arad. Familia Lazăr M., Cervenca A., din oraş Lipova.

Cu inimile zdrobite de durere anunţăm trecerea în nefiinţă a celui care a fost tată, socru, bunic şi străbunic **HALIC VASILE.** Înmormântarea va avea loc vineri, 13 septembrie 2002, ora 14, la Cimitirul Eternitatea. Familiile Nicoară şi Stan.

Cu adâncă durere anunţăm încetarea din viaţă a **ELENEI VAJDOVICSI,** în vârstă de 64 de ani. Înmormântarea va avea loc azi, 12 septembrie 2002, ora 15, la Cimitirul din Vladimirescu. Slujba va avea loc în localitatea Vladimirescu pe str. Reformei 40. Cu adâncă durere, soţul Andrei, fiica Violeta, ginerele Cornel şi nepotul Claudiu.

Cu adâncă durere anunţăm încetarea din viaţă a celui care a fost tată, bunic şi străbunic **ANICIN DRAGUTIN,** în vârstă de 88 ani. Înmormântarea va avea loc azi, 12 septembrie 2002, ora 13, în localitatea SATU MARE. Familiile îndoliate Milicici şi Anicin.

Cu adâncă durere anunţăm plecarea în veşnicie a celei care a fost mamă, soră, bunică, **CRIŞAN MARICA,** de 75 de ani. Înmormântarea va avea loc azi, 12 septembrie 2002, începând cu ora 15, de la domiciliul din str. Frăţiei nr. 27. Familia îndurerată Crişan Petrică.

Sfâşiaţi de durere anunţăm trecerea fulgerătoare în lumea celor drepţi, la numai 34 de ani a celei care ne-a fost soţie, mamă şi fiică iubitoare,

BOLOŞ IULIANA.

Amintirea ei va rămâne veşnic vie în sufletele noastre. Dumnezeu să-i odihnească în linişte şi pace blându-i suflet. Înmormântarea va avea loc vineri, 13 septembrie 2002, ora 15, la Cimitirul din localitatea ŞOFRONEA. În veci nemângâiaţi soţul Florin, copiii Denisa şi Petrică, părinţii şi mama soacră

† CONDOLEANŢE †

Colectivul din cadrul Administraţiei Publice Pâncota este alături de domnul director Mihăilă Puiu în durerea grea pricinuită de trecerea în neființă a mamei, transmiţând sincere condoleanţe. (3141082)

Suntem alături de colegul nostru ENDREFFY LUDOVIC în clipele grele pricinuite de decesul mamei. Sincere condoleanţe familiei îndoliate. Colectivul Societăţii Comerciale LUKOIL DOWNSTREAM SRL, Sucursala Timiş. (24529)

Ne luăm un ultim rămas bun de la bunicul nostru **ANICIN DRAGUTIN.** Nu te vom uita niciodată. Nepotul Dolinar cu familia. (24570)

Suntem alături de finii noştri şi de familia MILICICI în marea durere pricinuită de decesul celui care a fost **ANICIN DRAGUTIN.** Familia Rujanchi. (24571)

Dumnezeu să odihnească sufletul celei plecate neaşteptat de timpuriu, **BOLOŞ IULIANA,** iar soţului îndurerat şi copiilor nemângâiaţi, sincere condoleanţe din partea verişoarelor cu familiile BĂBUŞANU şi SANDRU. (24594)

Cuvintele nu pot exprima durerea din sufletul nostru, acum, când cea mai scumpă soră, cumnată şi mătuşă, **BOLOŞ IULIANA** pleacă în lumea celor drepţi, lăsând în urmă numai lacrimi şi durere. Un ultim omagiu din partea fraţilor VASILE şi RODICA, cumnaţilor COSMIN şi FLORICA şi nepoţilor PAUL, ADELIN şi IONUŢ. (24594)

† COMEMORĂRI †

Cu sufletul zdrobit de durere, ne gândim că a trecut un an de la moartea mult iubitului nostru soţ şi tată, **BĂLDEAN AUREL.** Slujba de pomenire, sfinţirea crucii şi parastasul, vor avea loc sâmbătă, 14.09.2002, ora 12, la Cimitirul Grădişte. Te vom iubi mereu: Susănica, Gabriela, Adrian, Cezara şi Cristian. (24426)

Veşnică amintire, tristeţe şi durere, la împlinirea a 10 ani de la decesul celui care a fost bunul şi iubitul nostru,

DORIN MILITARU.

În veci nemângâiaţi, părinţii, fiica, fratele şi cumnata. (24512)

Un gând pios de aducere aminte şi păstrarea unui moment de reculegere pentru cea care a fost **VALERIA ADAM,** de la a cărei trecere în neființă se împlineşte un an. Parastasul va avea loc în data de 13 septembrie 2002, ora 12, Catedrala Ortodoxă Română. Dumnezeu să-i odihnească sufletul nobil în pace! Familia judecător Tóth Francisc şi Marina (24539)

Cuvintele nu pot exprima durerea, tristeţea, singurătatea, golul imens care a rămas în sufletele noastre prin trecerea în veşnicie, acum 40 de zile, a iubitului nostru tată şi soţ, cel care a fost

Ec. JACOTĂ ION.

Parastasul de pomenire va avea loc sâmbătă, 14 septembrie, la Biserica Ortodoxă Micălaca Nouă, lângă pod, ora 12. (24587)

S.C. SATLINE S.R.L. TELEFON 251.461, 094/507.211 SHOW ROOM ARAD, Piata Mihai Viteazul - BL. M7 - PARTER

TÂMPLĂRIE DIN ALUMINIU ȘI P.V.C.

S.C. BODIMAR SRL

Tel. - Fax 0257/270.078; 270.079

Depozit Grădiște str. Ardealului nr. 2 (lângă pod)

Vă oferă

Prețurile includ T.V.A

- CĂRĂMIDĂ PHOROTHERM LA 1.400.000 lei/m³
- GIPS CARTON (grosime 12.5) = 54.800 lei/m²
  (grosime 9.5) = 50.100 lei/m²
- FIBRĂ DE STICLĂ (toate dimensiunile și culorile) 158.000 lei/m²
- MEMBRANE BITUMINOASE (IMPORT) 2 mm - 48.000 lei/m²
  3 mm - 63.500 lei/m² cu nisip;
  3,6 mm - 70.000 lei/m²; cu ardezie
  4 mm - 78.000 lei/m²; cu ardezie
- VATĂ MINERALĂ (IMPORT) - normală 5 cm² - 28.500 lei/m²;
  10 cm² - 57.000 lei/m²
- PLĂCI BITTUWEL (IMPORT) dimensiuni 2 x 0,93 - 275.000 lei/buc.

AICI GĂSEȘTI PENTRU CASA TA IEFTIN ȘI BUN CA SĂ CONSTRUIEȘTI ȘI SĂ REPARI

TOT CE DOREȘTI DE LA FUNDAȚIE LA HORN (9877626)

CENTROSOJA ARAD | DIRECȚIA TÂRGURI-EXPOZIȚII A CCIA ARAD | ASOCIAȚIA GENERALĂ A CRESCĂTORILOR DE TAURINE – ARAD

Agromalim

Târg internațional de agricultură și industrie alimentară, servicii conexe

12.09 - ÎNTÂLNIRI BILATERALE ROMÂNO - UNGARE
13.09 - ZIUA EXPLOATAȚIEI AGRICOLE MODERNE
14.09 - ZIUA ZOOTEHNIEI
15.09 - ORA 10 -DEMONSTRAȚIE CÂINI SERVICIU
13.09 - ORA 19 - SPECTACOL CONCURS: MOȘTENITORII - Realizator: MARIOARA MURĂRESCU
14.09 - ORA 18 - ÎNTÂLNIRE CU MIRCEA DINESCU

Smart Pack

Târg de ambalaje, tipărituri, sisteme de etichetare, rechizite școlare

Program de vizitare:

Joi 12.09.2002	11-19
Vineri 13.09.2002	10-19
Sâmbătă 14.09.2002	10-19
Duminică 15.09.2002	9-16

Pe toată perioada târgului expoziție de taurine

12-15 septembrie 2002
EXPO ARAD INTERNATIONAL
Șoseaua Arad-Nădlac FN

(c.39)

BLACK SEA SUPPLIERS SRL

Rețea de depozite en gros cu profilul de comercializare materiale pentru instalații termice, sanitare, gaz.

Încadrează pentru punctul de lucru Arad MANIPULANT

CERINȚE:
- Domiciliul stabil în mun. Arad
- Vârsta max. 35 ani
- Permis de conducere cat. B
- Studii medii
- Autorizare ISCIR pentru motostivuitor prezintă avantaj.

Cei interesați sunt rugați să depună CV la fax 271052 sau Str. Ursului nr. 21
Relații suplimentare: 0722-450.792. (1585059)

Agentie de publicitate

selecteaza in vederea angajarii

agenti vânzări

Oferim:
-Oportunitatea de a lucra într-un mediu fin, dinamic.
-O salarizare atractivă în functie de realizări.
-Cadru de lucru modern.

Cerințe:
- Studii superioare.
- Abilitati de comunicare, negociere.
- Cunostinte operare PC (Word ,Excel).
- Cunoasterea unei limbi de circulatie internationala.
- Disponibilitate la program prelungit.
- Experienta în vânzări constituie un avantaj.

Persoanele interesate sunt rugate să trimită un Curriculum Vitae însoțit de o scrisoare de intenție prin fax la: 214.469. Numai candidatii selectionati vor fi contactati. (C.A.)

S.C. International Transport S.R.L.

tel. 270.540, 0722.253.173

Închiriază sau Vinde
- spații de depozitare și producție
- spații pt. birouri
- bar complet amenajat

Utilități contorizate, prețuri negociabile! (2733966)

Societate comercială

angajează

secretară

Informații suplimentare se pot obține la telefoanele 0257-289.700, 273.242 int. 117.

(2734116)

BANCA COMERCIALĂ ROMÂNĂ

Sucursala Județeană Arad

Plăți prin ATM-uri BCR

BCR oferă clienților săi - deținători de carduri BCR,

posibilitatea efectuării următoarelor plăți, de la bancomatele proprii:
- plăți facturi: CONNEX, ZAPP MOBILE
- transfer din cont de card în cont curent
- rambursare rate credit BCR

Plata se face în baza unei convenții încheiate de deținătorul de card cu banca.

Serviciul este accesibil în **7 zile de la data semnării convenției.**

Comisionul pentru efectuarea acestor plăți este de **2.000 lei/operațiune**

Relații suplimentare la toate sediile BCR.

BCR - Banca de care aveți nevoie! (2733802)

Prin magazinele

S.C. BENDEA S.R.L.

Situate în Arad, B-dul Revoluției nr. 26-30, tel. 231.853
str. Liviu Rebreanu nr. 68, tel. 250.905
str. Eftimie Murgu colț cu Pădurii, tel. 228.966

Vinde GRESIE FAIANȚĂ

Plata în 36 rate
Pot beneficia și pensionarii

La cantități de peste 30 mp oferim discount de 8%

La CELE MAI MICI PREȚURI

La cantități mai mari | Transport gratuit | Pe raza municipiului

Program Zilnic 9,00 - 17,00 Sâmbătă 9,00 - 13,00 (2360758)

BANCA "TRANSILVANIA" S.A.
SUCURSALA ARAD,
Str. Unirii nr. 5-7,
Tel. 057/283.122
CERTIFICATE NOMINATIVE
USD 30 ZILE
3,00 % P.A.

ADEVĂRUL

Cotidian independent Arad

Anul XIV, nr. 3709

Vineri, 13 septembrie 2002 ● 16+8 pagini ● 5000 lei ● e-mail: adevarul@arad.ro; adv.pub@arad.ro

BRAT Publicație auditată în semestrul II 2000 — Tiraj mediu zilnic vândut: 33.205

WEST BANK S.A.
ARAD, B-dul Revoluției nr. 88
TELEFON: 284.888; FAX: 285.202
WESTERN UNION TRANSFER DE BANI ®
Cel mai rapid mod de a primi bani din toată lumea

FĂRĂ RUȘINE!

Nu știu cum este la alții, dar știu că la noi Parlamentul a reușit „performanța" rară ca de 12 ani de când există să se situeze mereu în coada încrederii populației, poziția sa de „oaie neagră" nederanjându-l însă prea tare, dovadă că el continuă să existe și chiar să prospere. Ba mai mult, parcă sfidând situația penibilă în care se află, Parlamentul își vede mai departe de ale lui. Mai exact, **de interesele diferitelor partide,** care au ajuns să pună piciorul în Parlament, interese care, atunci când este vorba despre indemnizațiile proprii, despre mașini și ale avantaje personale trec înaintea a oricine și a orice, inclusiv a atât de trâmbițatelor doctrine sau crezuri politice. Și ultimul exemplu - dintr-un șir interminabil! - este **recenta votare de către Senat a Legii privind cumpărarea de către partide a clădirilor în care își au sediul.** Evident, nimeni nu este împotrivă ca un partid să-și aibă clădirea sa - în fond, aceasta este democrația și ea - ne convine, nu ne convine - nu poate exista fără pluralism - dar cu condiția ca acest lucru să se facă în mod cinstit, corect și nu pe baza unor legi care **să te favorizeze doar pe tine pentru că ești Parlament!** Exact ceea ce au făcut aleșii noștri, în chiar prima zi de lucru după întoarcerea din concediu. Ce legi privind grăbirea și terminarea privatizării ori combaterea sărăciei care domnește în România, ce NATO sau Uniunea Europeană, nu, nimic din toate acestea și din alte câteva sute de proiecte care așteaptă de ani și ani de zile să le vină rândul, **prioritatea priorităților fiind pentru senatori cumpărarea - neapărat și acum, că arde! - a sediilor de către partide!**

Cum era de așteptat, votarea legii a trecut ca trenul prin gară; în mai puțin de 5 minute toți senatorii în păr au zis „da!". În păr, însemnând laolaltă și pesediști, și pediști, și peneliști, și udemeriști, ca de obicei și ca-n atâtea alte dăți interesele de partid sau personale făcând să dispară orice antagonisme ideologice. Care există doar pe hârtie și despre care se vorbește doar la alegeri! Vedeți care este ticăloșia: și pediștii și peneliștii nu scapă un prilej să nu iasă la rampă pe post de „apărători" ai noștri, ai celor mulți, afurisind până la a șaptea generație PSD, pentru ce a promis și nu face, dar cum vine cazul cu un interes material propriu, brusc îi lovește amnezia și **pupă acolo unde au scuipat ieri! Aceștia sunt politicienii noștri, cei pe care se bazează țara și pe care i-am ales să ne reprezinte! Și cum ne reprezintă se vede!**

MIRCEA DORGOȘAN

(Continuare în pagina 4)

„DEOCAMDATĂ, ÎN ARAD, NU EXISTĂ POSIBILITATEA UNOR PROIECTE SPECTACULOASE CARE SĂ ADUCĂ BANI"

Foto: ȘT. MATYAȘ

● declară ministrul Turismului, DAN MATEI AGATHON

● În duty-free va fi și marfă românească

● Dezinsecția - „o șmecherie"

● Prea multă ... „carte verde"

Pag. 4

PENTRU A TRECE CU BINE DE IARNA CE URMEAZĂ, CET ARAD ÎMPRUMUTĂ APROAPE OPT MILIOANE DE DOLARI

● consilierii municipali n-au avut nimic împotrivă

Pag. 6

SECRETELE STATUII SFÂNTULUI IOAN DE NEPOMUC

UN NOU MAGAZIN „PROFI" ÎN ARAD

Foto: VIOREL MUSCĂ

Pag. 6

Conține suplimentul de Programe TV care se distribuie gratuit împreună cu ziarul „Adevărul"

În prezența a numeroase oficialități locale

TÂRGUL AGROMALIM ȘI-A DESCHIS, IERI, PORȚILE

Foto: VIOREL MUSCA

Pag. 3

INFOTON
Aparate de aer condiționat
PANASONIC
-garanție compresor 5 ani
- INSTALARE GRATUITĂ
str. Eftimie Murgu, nr. 74-76, tel./fax: 281800
magazin:
str. Lucian Blaga, nr. 2-4, tel./fax: 281595

VIA Canada
Firmă de Avocați din Toronto Canada vă asistă pentru
Emigrare
Proiect S.A.,
Bd. Decebal nr. 2-4, cam. 124
Tel. 214.678

Best Western Hotel Central
★★★
Arad, str. Horea nr. 8
Ofertă specială de toamnă la cazare
22-30 $ /loc/noapte
(inclusiv mic dejun)
Rezervări tel.
0257-256.636

ALGLASS
TÂMPLĂRIE din ALUMINIU și P.V.C.
USI si FERESTRE din PVC DECEUNINK-BELGIA
PRETURI si CALITATE de EXCEPTIE
Str. Roșiori Nr.26 Tel/Fax: 289.053
B-dul Revoluției nr.26-38 Tel: 338.244

Calendar

✎ Astăzi, Soarele răsare la ora 7 și șapte minute și apune la ora 20 și opt minute.

✎ Au trecut 253 de zile din acest an. Au mai rămas 112 zile până în anul 2003.

✎ **Praznicul zilei: Biserica ortodoxă:** Înnoirea Bisericii Învierii de la Ierusalim; Cuv. Ioan de la Prislop; Sf. Sfințit Mc. Cornelie Sutașul. Înaintepraznuirea Înălțării Sfintei Cruci; **Biserica greco-catolică:** Sfințirea Bisericii Învierii din Ierusalim (335).

BINE AȚI VENIT!

La Arad: Stepan Denisa-Adriana, Stoica Cosmin-Sergiu, Struț Angela-Patricia, Bogdan Ioan-Gabriel, Doboș Claudia, Jurj Andrei-George, Lupaș Alex-Emanuel, Toadere Raluca-Iasmina, Varga Lucas-Gabor.

La Ineu: Toma Raul-Nicușor.

La Sebiș: Jivoi David.

CINEMATOGRAFE

Dacia: Dublura (SUA) 11; 13,30; 16; 18,30; 21

Mureșul: Trenul vieții (Franța) 10; 12; 14; 16; 18

Arta: Novocaină și dureri de cap (SUA) 16; 18; 20

Sala Mică: Recuperatorul (SUA) 15,30; 18,30

În județ - Duminică, 15.09.2002

Lipova: Regii deșertului (SUA) 16; Legenda călărețului fără cap (SUA) 18

Ineu: Între viață și moarte (SUA)16; 18; Mușchetarul (SUA) 16; 18

Chișineu-Criș: Banditii (SUA) 16; Frăția lupilor (Franța) 18

AU PLECAT DINTRE NOI!

✝ Chilat Alexie (1915); Străuț Marie (1931); Mateuț Emil - Virgil (1950), Venter Ana (1928).

COMUNICAT

Biroul Executiv al Comitetului Județean al Filialei A.N.V.R. „Zărandul" Arad, adresează sincere felicitări Președintelui Filialei: V. R. GENERAL BGD (r) GOLCEA AUREL, căruia în conformitate cu recentele comunicări ale organelor abilitate de Stat și ANVR i s-au conferit prin Decrete de Stat:

I. Medalia: „Virtutea ostășească" cls. 1 beneficiind de drepturile acordate de Legea 44/94 art. 13 lit. „b" modificat prin Legea 167 din 10.04. 2002.

II. Medalia Națională „Serviciul credincios" cls. I-a.

BIROUL EXECUTIV

Echipa de serviciu

MONICA ARDELEAN
secretar de redacție
Bianca Felea,
Adela Pop,
Dina Rujan,
Ramona Vidulescu
tehnoredactare computerizată
Doina Jurcă,
Fira Răzman,
Aurica Telcian,
Dacian Toduța
corectură

LOCUL DE MUNCĂ ȚINUT SECRET COSTĂ 25 DE MILIOANE DE LEI!

Un loc de muncă vacant a ajuns să-i coste pe patroni 25 de milioane de lei! Asta dacă nu-l anunță în termen de cinci zile lucrătoare la Agenția Județeană pentru Ocuparea Forței de Muncă (AJOFM) Arad.

Mai mult decât atât, informarea cu pricina trebuie făcută în scris, și nu oricum, ci pe un formular tip care, în marea înțelepciune a Legiuitorului poartă denumirea de „formular privind situația locurilor de muncă vacante" (sic).

Formularele se pot depune zilnic la sediul AJOFM Arad, str. Gh. Lazăr nr. 20, de luni până joi între orele 8 - 14,00.

N.O.

PREMIERĂ LA TEATRUL VECHI

Duminică, 15 septembrie, de la ora 19, în sala Teatrului Vechi, are loc premiera cu **„Știglințul sau Nea Romică și Iuliska Neni"**, după Ephraim Kishon. Textul este o parodie după celebra piesă „Romeo și Julieta". În varianta de față, cei doi eroi shakespearieni nu mor, ci se căsătoresc. Veți avea ocazia, astfel, să urmăriți care este viața lor după 30 de ani de căsnicie. Spectacolul este pus în scenă de regizorul **Sabin Popescu**, iar în distribuție îi veți vedea pe actorii arădeni **Doru Nica** și **Adriana Ghiniță**.

C.L.

„ADEVĂRUL" VĂ ASCULTĂ

La telefonul dimineții, 280944, între orele 9,00 - 12,00

☎ **Cornelia Racoviță, Piața Avram Iancu,** este revoltată din cauză că, de curând, numele Pieței Moise Nicoară a devenit Margareta Bibici. „De ce nu a rămas aceeași denumire a pieței, cu atât mai mult cu cât, de ani de zile, numele pieței este asociat cu cel al Liceului Moise Nicoară. Cine a fost această Margareta Bibici?"

Prin Hotărârea nr. 247 din 1 august a.c., a Consiliului Local Arad, s-a modificat denumirea unor străzi și piețe din Arad, printre care și cea a Pieței Moise Nicoară.

Din averea familială, Margareta Bibici a constituit Fundația Bibici, fundație care a finanțat proiectarea și construirea prestigiosului Liceu Moise Nicoară.

☎ **D-na Maria Covaci, Buteni, nr. 312,** relatează că pe strada unde locuiește nu arde nici un bec. „La noi nu se pot înlocui becurile arse, să avem lumină pe timp de noapte, ca pe celelalte străzi?" Aceeași cititoare mai întreabă dacă nu ar fi posibilă instalarea unei cabine telefonice în apropierea zonei unde locuiește.

Viceprimarul localității Buteni, **Pavel Ursa**, informează că Primăria Buteni are prevăzute anual două tranșe de bani din care se cumpără becuri pentru iluminatul public. În cursul acestui an s-a procedat o dată la înlocuirea corpurilor stradale de iluminat, urmând ca o operațiune similară să aibă loc în ultimul trimestru al anului.

În ceea ce privește cabina telefonică, dl. Ursa precizează că în comună există deja instalate două cabine publice, una în centrul localității, iar cealaltă mai spre periferie. Deocamdată nu există proiecte în derulare pentru montarea celei de a treia cabine de telefonie publică.

Redactor de serviciu, T.M.

UTILITARE

PIEȚE, TÂRGURI

Astăzi este zi de piață la Ineu, Lipova, Covăsânț, Mișca, Moneasa, Șepreuș, Șimand, Vladimirescu. Tot astăzi se organizează târguri săptămânale la Ineu, Șepreuș, Șimand.

Mâine, sâmbătă, vor avea loc târguri săptămânale la Felnac, Lipova, Pâncota, Hălmagiu și Moneasa, iar duminică, la Sântana și Vinga.

FARMACII DE SERVICIU

• Farmacia **REMEDIUM** Arad, B-dul Revoluției nr. 52-54. Program luni-vineri: 7,30-20,00, sâmbătă 8,00-14,00. Telefon 233195.

• Farmacia **TEAHAFARM** Arad, B-dul Revoluției nr. 65. Program: luni-vineri 8-21, sâmbătă 9-13. Telefon: 254.587.

• Farmacia **„OMNIA-FARM"**, Calea Aurel Vlaicu, Bl. Z28, cu program zilnic de la orele 8,00-22,00. Telefon 271724.

• Farmacia **SENSI BLU, ARAD I** Bd. Revoluției nr. 43. Program non-stop, inclusiv sâmbătă și duminică. Telefon 254.527.

• Farmacia **SENSI BLU ARAD II** Bd. Revoluției nr. 93. Program zilnic 8-22 - inclusiv sâmbăta și duminica. Telefon 214.955.

• Farmacia **DERYYFARM 2000** str. I. Maniu nr. 12-18. Telefon: 270087. Program: zilnic 17,00-23,00.

• Farmacia **LIBRO PHARMA** non-stop Calea Aurel Vlaicu 60-68 (lângă stadionul UTA) telefon 212.992.

* Farmacia **LARIFARM,** Calea Aurel Vlaicu, la parterul blocului Z 24 are program de lucru zilnic, între orele 7,00 - 23,00, telefon 246622.

URGENȚE STOMATOLOGICE...

...asigură Cabinetul din str. Crișan (în spate la Gionelli).

• În zilele de sâmbătă și duminică, urgențe stomatologice asigură și cabinetul din B-dul Revoluției nr. 62, ap. 17, între orele 9,00-19,00. Telefon: 256665. Și Cabinetul Stomatologic din Calea Victoriei nr. 7 A asigură zilnic urgențe, inclusiv sâmbăta, între orele 10-15. Telefon 095.565.622.

ÎNTRERUPERI DE CURENT

Vineri - 9-15: Zona III Micălaca Bl. 351, Bl. 350, Bl. 349, Bl. 348, Pecia: I. S. C. I. P. Ceala - Stația pompare, I. S. C. I. P. Stația de epurare I; I. S. C. I. P. - Stația de epurare II, Mixturi asfaltice - Sintoma.

ADMINISTRAȚIA FINANCIARĂ

Administrația Financiară a municipiului Arad: Asistență contribuabili (impozitul pe venitul global) - telefon 280633, 280733, int. 199 între orele 8,00 - 12,00. Informații mai pot fi obținute la adresa de web: www.finantearad.ro

ÎNREGISTRĂRI ÎN CAZ DE DECES

Biroul de Stare Civilă - decese face înregistrări după următorul program: sâmbătă și duminică, între orele 9,00-11,00. Tel. 281850.

TELEFON DE URGENȚĂ LA POLIȚIE: 955

Noile numere de centrală telefonică ale I. J. P. (Inspectoratul Județean de Poliție) Arad: 237.170; 237.803; 237.878; 237.887; 236.858.

METEO

Vremea se menține rece pentru această dată. Cerul va fi temporar noros și pe alocuri se vor semnala averse de ploaie. Vântul va sufla în general moderat din nord-est.

Temperaturi maxime: 17 la 20°C. Temperaturi minime: 6 la 9°C.

HOROSCOP

Vineri, 13 septembrie 2002

Berbec (21.03-20.04). Sunteți stăpânii propriului destin. Controlați-vă, însă, răbdarea și păstrați echilibrul între exigențele dvs. profesionale și cele ale familiei.

Taur (21.04-20.05). Rezolvați ușor eventualele probleme profesionale. Puteți începe și activități sau relații noi, dar, înainte de a lua decizii importante, asigurați-vă că ați apreciat corect situațiile.

Gemeni (21.05-20.06). Aveți abilitatea care vă permite să progresați atât social, cât și economic. Evitați deciziile justificate de orgoliu, conflictele cu cei din jur. Acționând impulsiv, puteți stârni ostilitatea altora.

Racul (21.06.-22.07). Vechile probleme profesionale sau personale încep să se clarifice în avantajul dvs. Aveți idei clare, știți ce vreți și vă puteți controla acțiunile cu luciditate. Eventualele neplăceri sunt cauzate de încăpățânarea dvs.

Leul (23.07-22.08). Vă realizați obiectivele profesionale, dar trebuie să fiți mai selectivi în alegerea prietenilor sau partenerilor și să evitați deciziile luate din ambiție sau gelozie. E momentul unei examinări a comportamentului din ultima vreme.

Fecioara (23.08-22.09). Inteligența și sensibilitatea vă apără și vă sfătuiesc bine, dar impulsivitatea, nervozitatea, idealismul sau ambiția vă expun situațiilor delicate.

Balanța (23.09-22.10). Sunteți plini de idei. Priviți eventualele dificultăți ca pe o ocazie de a verifica și selecta prioritățile. În ciuda momentului favorabil, deciziile pripite vă pot duce pe un drum greșit.

Scorpion (23.10-21.11). Cu cât vă ocupați mai mult de problemele dvs., cu atât aveți mai multe satisfacții. Pe plan profesional, reușiți ușor.

Săgetător (22.11-21.12). Sunteți vulnerabili la sugestiile altora. Riscați să vă sacrificați interesele de dragul unor capricii de moment. Ambiția, orgoliul sau tendința spre resemnare vă înclină spre risipă și imprudență.

Capricorn (22.12-19.01). Este momentul succesului deplin sau al unor dificultăți nebănuite. Nu dramatizați, puteți face schimbări favorabile. Dacă aveți neînțelegeri cu anumite persoane, contați pe sinceritate.

Vărsător (20.01-20.02). Vă afirmați prin muncă și seriozitate, dar nu deveniți tipicari și nu vă implicați în probleme care vă depășesc! Din dorința de a fi pe placul altora, vă puteți expune unor situații stresante.

Pești (21.02-20.03). Vă înțelegeți ușor cu oricine și vă realizați scopurile profesionale. Eventualele probleme sentimentale sunt rezultatul confuziei dintre iubire și sexualitate. Evitați excesele de orice fel.

Singurul magazin
MOCHETA
Arad, Piața Gării
Telefon 235.221
Mari REDUCERI DE PREȚURI
MONTAJ LA STANDARDE EUROPENE

PENTRU O VIAȚĂ MAI SĂNĂTOASĂ

În săptămâna 8 - 15 septembrie, în sala Bisericii Adventiste „Salem", se desfășoară EXPO Sănătate. Organizată de Conferința Banat, Asociația „Sănătate și temperanță", Editura CARD, manifestarea are ca scop cunoașterea și îmbunătățirea stării de sănătate. Zilnic, cei interesați pot vizita cele opt standuri unde pot obține informații despre cei opt factori de sănătate: soarele, aerul, nutriția, activitatea fizică, temperanța, apa, tihna și echilibrul spiritual. De asemenea, în cadrul acestei expoziții, se oferă consiliere medicală, pliante de informare și educație sanitară, teste și evaluări computerizate ale stării de sănătate, se organizează seminarii medicale interactive și chiar lecții de gătit sănătos.

C.L.

PREȚUL AURULUI

BANCA NAȚIONALĂ. Pentru gramul de aur de 24 K: prețul cu ridicata - 337.201 lei, iar prețul de achiziție - 303.480 lei. Prețuri înregistrate ieri.

PIAȚA NEAGRĂ. Aur 14 K: cumpărare - 200.000 lei/g, vânzare - 250.000 lei/g. **Aur 18 K**: cumpărare - 250.000 lei/g, vânzare - 300.000 lei/g.

PRIMĂRIA ORAȘULUI NĂDLAC

Organizează licitație publică deschisă în vederea închirierii culoarului și a fâșiei de protecție a frontierei de stat între bornele B1-B79

Licitația va avea loc în data de 01.10.2002, ora 10,00, la sediul Primăriei orașului Nădlac, str. 1 Decembrie nr. 24.

Durata închirierii este de 5 ani. Redevența minimă de la care se pornește licitația este de 25 euro/ha/an.

Ofertele se primesc la sediul Primăriei până la data de 30.09.2002.

În cazul nefinalizării licitației, acțiunea de licitație se va repeta în fiecare zi de marți la aceeași oră.

Informații suplimentare se pot obține la telefon 0257 - 474325.

(2734148)

Cursul valutar*

- VALORI ÎNREGISTRATE IERI, 12 SEPTEMBRIE 2002

Denumirea valutei	BNR	BCR		BRD		Banca Transilvania		Banca Românească		Bursa neagră	
		C	V	C	V	C	V	C	V	C	V
Euro	32287	31959	32501	31940	32310	31400	32300	31785	32652	32000	32300
Dolar S.U.A.	33060	32950	33175	32880	33150	32800	33200	32795	33200	32700	33000
Forint	132	125	137	128	134	124	134	-	-	127	130

RED CHILI

Vinuri princiare de pe Dealurile Tohani

Magazinul vă stă la dispoziție cu băuturi pentru *aniversări, banchete, nunți*

WINE PRINCESS calitatea vinurilor de excepție din Podgoria Miniș

Tuică „RED CHILI" la cel mai mic preț

Magazinul RED CHILI din Arad zona Podgoria (lângă Miki) *vă oferă cele mai rafinate băuturi la prețuri de producător*

În prezența a numeroase oficialități locale

TÂRGUL AGROMALIM ȘI-A DESCHIS, IERI, PORȚILE

În prezența oficialităților locale, prefectul Dan Ungureanu, viceprimarul Emanoil Voicu și vicepreședintele CJA Gheorghe Falcă, a numeroși oameni de afaceri, producători agricoli sau simpli vizitatori, târgul AGROMALIM și-a deschis, ieri, porțile, pentru cea de a XIII-a ediție, care se desfășoară pentru prima dată la Expo Arad Internațional.

La târg sunt prezente firme de prestigiu din lume, care expun utilaje agricole de ultimă generație, mărci celebre cum ar fi John Deere, Class, New Holland etc. De asemenea, pe întreaga durată a târgului, care e deschis până duminică, se va desfășura o expoziție de taurine, va fi organizat standul SAPARD, unde se va putea obține consultanță pentru proiectele în derulare și un stand de agroturism, realizat în colaborare cu Centrul Cultural Județean. La târg sunt prezente șapte firme din Austria și cinci

din Ungaria, care au standuri colective.

În paralel cu AGROMALIM, începând de ieri, la Expo Arad Internațional se desfășoară și Târgul SMART-PACK, târg de ambalaje, papetărie, tipărituri și sisteme de etichetare, la care va avea un stand și poetul Mircea Dinescu.

În discursurile de inaugurare a Târgului AGROMALIM, oficialitățile arădene au felicitat conducerea Camerei de Comerț, organizatoarea acțiunii, pentru eforturile depuse și pentru succesul de care se bucură acest târg. Președintele CCIA, Nicolae Băcanu, a ținut să-și exprime încă o dată mulțumirea pentru finalizarea EXPO Arad Internațional, subliniind: „**grija noastră că distanța la care se află pavilionul expozițional față de Arad ar putea constitui un impediment a fost spulberată. Un astfel de târg nu putea fi făcut decât aici**".

Așadar, până duminică, producătorii agricoli, comercianții, întreprinzătorii din domeniul agricol și zootehnic vor putea studia o bogată ofertă de produse și servicii, la târgul AGROMALIM, pentru cei interesați asigurându-se, de către organizatori, transport gratuit de la Podgoria.

Astăzi, în cadrul Zilei Exploatațiilor agricole moderne, va avea loc, de la ora 16,00, Marele Premiu al Aradului - circuit de îndemânare pentru tractoare în incinta târgului, iar de la ora 19,00, emisiunea concurs MOȘTENITORII, realizată de Mărioara Murărescu.

COSMIN MIHUȚA
FOTO: V. MUSCA

MESAJUL PREFECTULUI JUDEȚULUI ARAD, ADRESAT POMPIERILOR MILITARI ȘI CIVILI DIN JUDEȚUL ARAD, CU OCAZIA ZILEI POMPIERILOR DIN ROMÂNIA

Armă cu veche și glorioasă tradiție, cu o bogată istorie scrisă cu sângele înaintașilor și cu sudoarea muncii celor din zilele noastre, arma pompierilor, își sărbătorește ziua de 13 Septembrie, zi ce prilejuiește comemorarea amintirii celor care în urmă cu 154 de ani au apărat cu arma în mână idealurile și cuceririle Revoluției Române de la 1848.

Nobila misiune pe care o au pompierii, aceea de apărători ai semenilor, ai bunurilor acestora și ai mediului în care trăim, este cunoscută de noi toți și aceasta datorită nenumăratelor intervenții la care ei, pompierii, au fost prezenți.

Știu că pompierii se confruntă, ca întreaga societate românească, cu multe probleme, dar la fel de bine știu că au făcut în așa fel încât să fie întotdeauna acolo unde este mai greu, pentru a fi salvatorii celor aflați în suferință sau în pericol.

Îmi face o deosebită plăcere să vă adresez, la acest moment aniversar, cele mai sincere și călduroase urări de sănătate și succese în îndeplinirea nobilei dumneavoastră misiuni.

ACCIDENT, CU VICTIMĂ NECUNOSCUTĂ

În data de 11 septembrie a.c., în jurul orelor 20,10, pe raza municipiului Arad, **Kosa Dunai Geza Denes,** de 28 de ani, din Arad, agent comercial la S.C. „Taban Trofic" S.R.L. Arad, în timp ce conducea autoturismul Nissan, cu numărul AR-23-TTR, a surprins și accidentat grav o femeie, în vârstă de aproximativ 45-50 de ani, care s-a angajat în traversarea străzii prin loc nepermis și fără să se asigure. Cercetările continuă, în vederea stabilirii identității victimei.

E. B.

BILANȚ LA „ANIVERSARĂ"

Ieri, la sediul Grupului de Pompieri „Vasile Goldiș" Arad, a avut loc o conferință de presă în care s-a discutat despre realizările pompierilor arădeni, dar mai ales despre Ordonanța de Guvern nr. 88/2001 care pune bazele trecerii pompierilor în subordinea Consiliilor Județene. Acest proces se va desfășura pe perioada 2002-2006, una dintre măsurile cele mai importante fiind înlocuirea militarilor în termen cu pompieri profesioniști. Astfel, începând cu anul 2004, urmează să se încadreze în rândurile pompierilor 14.500 de persoane, urmând ca același număr să fie încadrat în 2005, respectiv 2006.

O reușită pentru pompierii arădeni o reprezintă și primirea a două autospeciale de descarcerare ultramoderne care se ridică la standardele occidentale. Personalul care va lucra cu aceste autospeciale este instruit la Târgu-Mureș, acțiunea aceasta (de instruire a personalului) desfășurându-se la nivel național, 32 de județe din țară primind astfel de autospeciale.

Conferința de presă de ieri s-a terminat cu o demonstrație a pompierilor arădeni, care au arătat presei modul în care se acționează atunci când este anunțat un incendiu.

Astăzi, 13 septembrie, este ziua pompierilor din România, motiv pentru care îi felicităm pe pompierii arădeni și nu numai, urându-le totodată, un sincer „La mulți ani!".

R. M.

Reprezentantul Universității de Vest „Vasile Goldiș" Arad, singurul participant român la Congresul juriștilor germani de la Berlin

Conf. univ. dr. Cristian Alunaru, șeful catedrei I Drept privat de la Facultatea de Drept a Universității de Vest „Vasile Goldiș", a fost invitat să participe în perioada 17-20 septembrie 2002 la Congresul juriștilor de la Berlin, cel mai important for de deliberare și decizie a juriștilor din Germania și alte țări germanofone.

Cei aproape 3.000 de participanți, reprezentând toate categoriile de juriști - magistrați, procurori, avocați, notari, cadre didactice universitare, cercetători - dezbat, o dată la doi ani, în plen și în cele șase secțiuni (organizate pe ramuri ale dreptului), cele mai importante probleme ale dreptului german și european actual, adoptând decizii și înaintând propuneri legislative Bundestagului (Parlamentul German).

Amploarea și importanța acestei manifestări este atestată de participarea la congres a însuși președintelui Germaniei, Johannes Rau, a ministrului federal al justiției, d-na prof. Dr. Herta Däubler Gmelin, a președinților Asociațiilor Juriștilor din Austria și Elveția și a unor invitați din cele mai importante țări europene.

Participarea d-lui conf. univ. dr. Cristian Alunaru, ca singur invitat român la această importantă manifestare științifică internațională, se explică prin aceea că de aproape zece ani este membru activ al Asociației juriștilor germani, a absolvit stagii de perfecționare în Germania, fiind bun cunoscător al limbii germane.

Faptul că singurul reprezentant al României este un cadru didactic al Universității de Vest „Vasile Goldiș" din Arad, că acesta va vizita, împreună cu ceilalți invitați străini, biroul președintelui Germaniei, a cancelarului federal, Bundestagul, cele mai importante instanțe din Berlin, că va participa la recepția oferită de ministrul federal al justiției, constituie un prilej de mândrie pentru Universitatea noastră, pentru municipiul Arad. Desigur, cei mai importanți beneficiari ai noutăților în materia dreptului german și european, ale celor mai noi publicații juridice apărute în Germania și alte țări europene, cu care reprezentantul nostru se va întoarce de la Berlin, vor fi în primul rând studenții Facultății de drept a Universității de Vest „Vasile Goldiș".

ALEXANDRA DRAICA

ANUNȚ

Mărcoi Ștefan din Gurahonț are nevoie de serviciile unei femei cumsecade, între 45-55 de ani, care să la în îngrijire doi bătrâni de 80 de ani și o femeie handicapată de 40 de ani. Femeia mai trebuie să fie cinstită, să nu fure, să nu fumeze și să nu consume băuturi alcoolice. Se acordă un salariu lunar negociabil, mâncare și cazare.

ACCIDENT UȘOR, LA APATEU

În data de 10 septembrie a.c., în jurul orelor 22,00, pe D.J. 794, în localitatea Apateu, în timp ce **Ioan Brîndușe,** de 26 de ani, a condus autoturismul cu numărul AR-02-PYD, din direcția Apateu-Berechiu, l-a surprins și accidentat ușor pe **Petre Faur**, de 71 de ani, din Apateu, care s-a angajat în traversarea străzii prin loc nepermis și fără să se asigure.

E. B.

ALCOOL, LA VOLAN

În ultimele 24 de ore, au fost reținute trei certificate de înmatriculare, pentru preschimbare și șapte permise de conducere, din care trei pentru conducere sub influența alcoolului, respectiv lui **Smlith Gemmel,** de 27 de ani, cetățean francez, **Neculai Topolniceanu,** de 41 de ani și **Miron Coșa,** de 39 de ani, ambii din Arad. În total, pe raza județului au fost constatate șase infracțiuni și au fost aplicate 286 de amenzi contravenționale, în valoare de 96 de milioane de lei.

E. B.

GĂINAR

Trandafir Covaciu, de 31 de ani, din Craiva, în data 10 septembrie a furat mai multe păsări de curte de pe raza localităților Susag și Coroi. Prejudiciul a fost recuperat.

E. B.

TURBULENT

Dănuț Nicolovici, **de 31 de ani, din Arad, a fost introdus în arestul I.J.P. Arad pentru executarea a 50 de zile de închisoare contravențională, pentru tulburarea ordinii și liniștii publice.**

E. B.

TENTATIVĂ DE VIOL

Dimitrie-Ștefan Ispas, de 41 de ani, din Șiclău, agricultor, a fost depistat, reținut și introdus în arestul I.J.P. pentru executarea unui mandat de trei ani de închisoare. Acesta s-a făcut vinovat de săvârșirea infracțiunilor de tentativă de viol și violare de domiciliu.

E. B.

REST DE ÎNCHISOARE

A fost depistat, reținut și introdus în arestul I.J.P. **Petru Baltă,** de 20 de ani, din Grăniceri, agricultor, care are de executat un mandat de doi ani de închisoare, pentru comiterea infracțiunii de furt.

E. B.

„DEOCAMDATĂ, ÎN ARAD, NU EXISTĂ POSIBILITATEA UNOR PROIECTE SPECTACULOASE CARE SĂ ADUCĂ BANI"

● declară ministrul Turismului, DAN MATEI AGATHON

Ministrul Turismului, Dan Matei Agathon, a început ieri o vizită de două zile în județul nostru. Însoțit de câțiva membri ai cabinetului său (Anghel Penciu - secretar general în Minister, Dinel Saizu - director Strategie, consilierii Virgil Ciobanu și Romeo Crețu, dar și de reprezentantul zonal al Ministerului - Gabriel Popescu) Agathon a făcut în cursul dimineții de ieri scurte vizite la patru hoteluri din municipiu: Continental, Arad, Parc și Central.

Ministrul și ceilalți membri ai Ministerului au fost conduși prin hotelurile amintite, au văzut câteva camere, fiind plăcut surprinși de aranjările și dotările acestora. Ochiul critic al ministrului n-a reușit să găsească nereguli în aceste structuri hoteliere, dar n-au lipsit nici momentele mai mult sau mai puțin distractive, cum a fost cel de la Hotel Arad unde, vroind să testeze confortabilitatea unui pat, acesta s-a rupt în momentul când Agathon s-a așezat.

În vizitele prin hoteluri, Agathon a fost însoțit (parțial) și de prefectul Dan Ungureanu. Acesta „a fugit" câteva minute la inaugurarea târgului Agromalim, dar s-a realăturat ministrului la Nădlac.

La întâlnirea cu oamenii de afaceri arădeni

ÎN DUTY-FREE VA FI ȘI MARFĂ ROMÂNEASCĂ

De la Arad, delegația Ministerului a plecat spre Nădlac, unde s-a oprit... la Vamă. Aici Agathon a fost așteptat de șeful Direcției Regionale Vamale - Aurel Matiuț, de conducerea Vămii Nădlac, dar și de mai marii Poliției de Frontieră și primarul orașului, Ștefan Szuchanszki. Ministrul Turismului a intrat în toate duty-free-urile dintre vama română și cea maghiară și a constatat, cu stupoare, că aici nu se vând produse specific țării noastre (artizanat, icoane, ceramică) și nici măcar celebrele vinuri românești. Apoi, la duty-free nu se poate plăti decât cash, banii de plastic (cardurile) nefiind acceptate. De ce? Ordinul patronului...

„E revoltător că nu există produse românești. Străinii poate ar vrea să iasă din țară cu lucruri care să le amintească de România, nu cu Marlboro sau whisky. Trebuie să-i strângem pe toți patronii și să dau cu ei de pământ". Agathon a promis că va impune patronilor de duty-free ca 30% din marfa existentă să fie românească.

DEZINSECȚIA - „O ȘMECHERIE"

Ministrul Agathon a criticat și sistemul de dezinsecție din Vama Nădlac. „Balta de dezinsecție, șmecheria aia, ocupă o bandă. Trebuie cumva modificat sistemul, mutată instalația". Prefectul Ungureanu a recunoscut că trebuie găsită o formulă modernă pentru dezinfectarea vehiculelor. „Dacă sunteți poarta de vest a țării, asta trebuie să se și vadă. E inadmisibil să nu existe WC-uri publice. Oamenii ce fac, folosesc lanurile de porumb?"

PREA MULTĂ ... „CARTE VERDE"

Lui Agathon nu i s-a părut în regulă faptul că „în aproape fiecare căsuță din oraș există asigurare medicală și carte verde. Ce tip de asigurare poate oferi un SRL ce stă într-o cocioabă? Vom face o scrisoare către Tănăsescu să vedem dacă toate aceste cocioabe sunt reprezentante ale unor firme."

Conducerea Poliției de Frontieră a menționat însă că la ieșirea din țară pasagerii sunt verificați dacă au asigurare medicală făcută la o firmă acreditată (în țară, 40 de societăți de asigurări sunt acreditate).

TOUCH SCREEN ÎN VAMA NĂDLAC

Fiindcă imaginea României și informații despre țară trebuie prezentate străinilor încă de la intrarea acestora în țară, adică din vamă, Ministerul Turismului va implementa un program în acest sens. Programul INFO va cuprinde instalarea în vămi a unor calculatoare (touch-screen), din accesarea cărora turiștii să obțină diverse informații.

„De mâine (azi - n.r.) la Nădlac va fi instalat un touch-screen. S-a stabilit locația unde acesta va funcționa", a spus Agathon.

Ministrul Turismului a mai spus că în vămi ar trebui introdus biroul unic (pentru colectarea tuturor taxelor). Directorul DRV, Aurel Matiuț, l-a asigurat că în scurt timp la Nădlac și Vărșand vor funcționa astfel de birouri.

Vizita în orașul de frontieră s-a încheiat cu un popas la Hotelul Jackson. Agathon a fost încântat de condițiile oferite aici; n-a putut să-i reproșeze nimic patronului George Medințu.

E NEVOIE DE INIȚIATIVE LOCALE

Revenind în municipiu, Agathon s-a întâlnit, la Prefectură, cu autoritățile locale și cu agenți economici din turism. Din partea Consiliului Județean a participat vicepreședintele Gheorghe Falcă, iar din partea Primăriei - viceprimarul Levente Bognar.

„Pentru dezvoltarea turismului, e nevoie de inițiativă locală, pe care eu o să o sprijin. Trebuie făcute proiecte locale, zonale. Cine vine la mine cu astfel de proiecte, pentru finanțare, voi merge pe principiul «primul venit, primul servit». Trebuie făcute programe speciale, trebuie găsit ceva, o temă, o atracție, cum e turismul cultural, sau turismul de aventură, NATO, cum îl numesc eu", a spus Agathon. Acesta a recunoscut însă că „deocamdată, în Arad, nu există posibilitatea unor proiecte spectaculoase care să aducă bani, cum e Dracula Parc".

Bognar a menționat că Aradul are o strategie turistică, dar că aceasta ar trebui extinsă la nivelul județului. De asemenea, viceprimarul a spus că în scurt timp în Arad vor fi montate panouri cu informații turistice, pentru că în municipiu lipsește o rețea cu astfel de informații.

În ceea ce privește îmbunătățirea imaginii la Nădlac, Gheorghe Falcă a spus că mai multe instituții trebuie să conlucreze pentru rezolvarea problemelor din vamă (mutarea sistemului de dezinsecție, înființarea unui terminal pentru TIR-uri), și anume Ministerul Agriculturii, Vama și Consiliul Județean.

GHID TURISTIC AL ARADULUI

Ministrul Agathon s-a arătat dispus să participe, prin cofinanțare (50%), la editarea unei broșuri, a unui ghid turistic al municipiului sau al județului. Autoritățile locale și cele județene trebuie să trimită la București, până la 15 decembrie, propuneri pentru realizarea acestui ghid.

TVA MAI MIC

Agenții economici care își desfășoară activitatea în turism au spus că ar fi bine ca pentru serviciile turistice, taxa pe valoare adăugată să fie mai mică. De asemenea, pentru cei care încasează valută, să nu existe TVA. „Mai trebuie să așteptăm", a fost răspunsul ministrului.

***

Aseară, Dan Matei Agathon a participat la inaugurarea oficială a hotelului Continental, eveniment la care au fost prezenți personalități locale, oameni de afaceri, politicieni.

Astăzi, vizita ministrului Agathon continuă la câteva obiective turistice din județ (Păuliș, Miniș, Moneasa), după scurte popasuri la ștrandul arădean și la Cetatea Aradului.

GERLINDE KNAP
Foto: **ȘTEFAN MATYAȘ**

ARAD SECRETELE STATUII SFÂNTULUI IOAN DE NEPOMUC

Sub soclul statuii Sfântului Ioan de Nepomuc au fost descoperite 60 de monezi din anii 1750-1800.

„Marți, în timp ce spărgeam vechea fundație a statuii, am găsit o cutie din plumb, cu capac, în care se aflau monezile", ne-a declarat dl. Mihai Takacs restauratorul statuii Sfântului Ioan de Nepomuc.

Monezile - provenind din diferite zone ale Europei, cum ar fi Ungaria, Italia, Spania - au fost duse de către descoperitorul lor la Muzeul Județean Arad.

Statuia Sfântului Ioan de Nepomuc a fost amplasată în Arad în anul 1729, în locul actualului Palat Administrativ. În 1870, statuia Sfântului, protector al Aradului, a fost strămutată pe actuala stradă a Episcopiei din Arad. Cum statuia a trebuit restaurată, maestrul Mihai Takacs s-a prins să ducă la bun sfârșit lucrarea. Mai mult, a realizat în atelierul său o lucrare identică, care va fi amplasată exact pe locul statuii de pe strada Episcopiei. Noua statuie a Sfântului Ioan de Nepomuc va fi dezvelită în această toamnă, iar cea veche, odată restaurată, va intra în custodia Muzeului Județean Arad.

NICOLAE OPREAN

Ieri, la licitație

TOATE CELE 30 DE APARTAMENTE SCOASE LA VÂNZARE AU FOST CUMPĂRATE

Primăria a organizat, ieri, în premieră, o licitație pentru vânzarea a 30 de apartamente situate în blocul X42 din cartierul Aurel Vlaicu. În ciuda prețurilor nu tocmai mici (între 9900 și 25.000 de euro, în funcție de numărul camerelor), apartamentele au fost foarte solicitate. Peste 100 de persoane s-au arătat interesate de aceste locuințe.

Licitația a durat aproape șase ore, timp în care au fost cumpărate toate cele 30 de apartamente. „Cea mai mare bătălie a fost pentru un apartament cu trei camere, unde au fost opt solicitanți. S-a întâmplat ca la unele apartamente, avansul licitat să fie de patru ori avansul inițial de 10%", spune viceprimarul Emanoil Voicu.

Din vânzarea caietelor de sarcini și din avansurile ce trebuie date de câștigători Primăria a încasat circa 2,5 miliarde de lei. Contractele între cumpărători și Primărie vor fi semnate în 30 de zile, timp în care trebuie plătit avansul. Restul banilor se plătește în rate eșalonate pe o perioadă de 15 ani. „Sperăm ca și apartamentele de la Fortuna (alte 47 de apartamente ce vor fi scoase la vânzare tot prin licitație - n.r.) să fie la fel de solicitate, a mai spus viceprimarul Voicu.

GERLINDE KNAP

FĂRĂ RUȘINE!

(Urmare din pagina 1)

Revenind la ticăloasa lege care se pregătește, adevărul este că ea era în „lucru" mai de mult, respectiv de la votarea Legii 10, Legea restituirii imobilelor naționalizate, deci de acum un an și jumătate, atunci și senatorii și deputații impunând - doar ei au pâinea și cuțitul, nu? - prevederea ca imobilele care adăpostesc partidele politice să fie exceptate de la restituiri chiar dacă aparțin categoriei imobilelor naționalizate. De ce, nu mai trebuie s-o spunem! Deci, încă de atunci Parlamentul a împărțit România în două: **una a celor mulți care trebuie să se supună fără crâcnire legii și o alta, a partidelor politice, care sunt deasupra legii și a vremurilor!**

Ca atare, cineva care stă de 30-40 de ani într-un apartament naționalizat este aruncat - fără menajamente - în stradă, dacă fostul proprietar își revendică apartamentul, **în vreme ce un partid de trei lulele, de care n-a auzit nimeni decât nevasta și eventual soacra, poate sta mai departe, binemersi, în clădirea ce i-a fost atribuită, plătind o chirie de batjocură.** Un lucru strigător la cer, dar poți să te pui cu legea și cu voința aleșilor noștri care au votat această lege?! Cum era lesne de ghicit, de aici și până la găsirea unei modalități ca partidele să poată intra definitiv în posesia clădirilor în care stau, n-a fost decât un pas pe care primii, care l-au făcut au fost senatorii.

Pas care înseamnă o sfidare rar întâlnită în cei 12 ani de așa-zisă democrație, domnii senatori-pesediști, pediști, udemeriști și penelisti, fără alegere și la unison! - **hotărând ca respectivele sedii să fie vândute la valoarea de inventar din... 1989!!!** Ca urmare - ca să reproducem câteva exemple date de „Adevărul" de București - **un imobil de 75 de metri pătrați aparținând PSD va costa exact... 32.197 de lei.** Da, ați citit bine, **o casă de mărimea unui apartament obișnuit, cu 3 camere, de la bloc, valorează după „judecata" și bunul plac al senatorilor noștri - exact cât... 3 sticle de bere Kaiser!** Greu îi va fi și Partidului Democrat să dea pentru cei 105 m.p., pe care-i ocupă într-o clădire, „fabuloasa" sumă de... 570.000 de lei, după cum Partidul Socialist Român (cine a auzit de el?) va avea de achitat pentru sediul său de 144 m. p. nici mai mult, nici mai puțin decât 124.988 de lei! Adică prețul a două kilograme de brânză!

Două kilograme de brânză pentru un spațiu cât două apartamente de bloc!!! Asta da, afacere! Și politică! Să tot trăiești așa în România!

Firește că de această incalificabilă lege vor beneficia și filialele din teritoriu ale partidelor, într-unul din numerele viitoare ale ziarului urmând a prezenta care este situația la Arad din acest punct de vedere, o situație cu multe surprize.

Și încă un „amănunt" nu lipsit de importanță: conform viitoarei Legi a partidelor politice pentru a putea fi înregistrat, un partid trebuie să dovedească că are cel puțin 50.000 de membri, lucru care se impunea a fi făcut de mult. Dar mai bine mai târziu decât niciodată, chestiunea fiind însă că dacă se respectă cronologia dezbaterii și validării celor două legi, prima va fi cea privind cumpărarea sediilor, așa că **atunci când va apărea Legea partidelor politice, cei care și-au cumpărat sediul rămân proprietari de drept, indiferent ce se va întâmpla cu partidele lor,** cele mai multe de „buzunar". Iată câteva dintre acestea, care probabil vor aprinde lumânări în biserică pentru pleașca care a căzut pe capul lor grație „bunăvoinței" dragului nostru de Parlament: **Partidul Republican Creștin** (cu un sediu în București de 393,87 m. p.), **Partidul Noua Generație** (cu 637 m. p.!), **Partidul Popular din România** (trei sedii, toate în București, unul de 203 m. p. și un al doilea de 276 m. p., plus 338 m. p. de curte și cel de al treilea de 95,94 m. p.), în total aproape 580 de metri pătrați, bașca alte 338 m. p. de curte!

De ce au fost atât de largi la mână senatorii noștri, dincolo de așa-zisa lor culoare politică? Simplu: pentru profitul lor, în primul rând, respectiv al partidelor lor Și spre exemplificare iată care este „zestrea" a trei partide, zestre care după apariția legii va deveni proprietatea cu acte în regulă a acestora. **Partidul Social Democrat** (este vorba doar de sediile din Capitală!) 478,62m. p., **Partidul Democrat** - 1012, 98 m. p. și **Partidul Național Liberal** - 450,21 m. p.

Ce poți să spui în fața unei astfel de lipse de tupeu din partea parlamentarilor noștri?

SENATORUL ONACA ÎȘI CONTINUĂ VIZITA ÎN JUDEȚ

Ca și în prima zi a vizitei sale, senatorul Dorel Constantin Onaca a fost primit cu simpatie de către cetățenii din localitățile județului. Ca întotdeauna, Onaca a discutat cu oamenii, a aflat problemele cu care aceștia se confruntă și i-a ajutat fie direct, fie promițând că va avea intervenții la forurile competente. Ca o notă generală, în discuțiile cu cetățenii, senatorul Onaca a avut un discurs moderat, lipsit de duritate chiar și atunci când s-a discutat despre partidul de guvernământ. Domnia-sa a explicat că vizita în județul Arad nu este una electorală: „Campania electorală începe cu 35 de zile înaintea elegerilor. Până la alegeri mai este încă mult și până atunci trebuie să ne unim cu toții forțele pentru a face să fie mai bine, nu să ducem o politică distructivă".

PREFECTUL DAN UNGUREANU I-A MULȚUMIT LUI ONACA

Ziua a doua a vizitei a început printr-o întâlnire cu prefectul Aradului, Dan Vasile Ungureanu. După ce a semnat în Cartea de Onoare a Prefecturii, senatorul Onaca a primit din partea prefectului un album al Aradului, cu rugămintea de a-l prezenta și populariza în deplasările sale, pentru a face reclamă Aradului. Pe lângă aceasta, prefectul i-a înmânat și o scrisoare oficială de mulțumire pentru ajutorul acordat la organizarea manifestărilor de pe Muntele Găina. Cei doi și-au exprimat deschiderea spre colaborare pentru promovarea intereselor Aradului.

SÂNTANA: DIALOG ȘI CU NEMȚII ȘI CU RROMII

La Sântana, Onaca s-a întâlnit cu conducerea organizației PRM, președintele acesteia, Pavel Râuț, fiind și prim-vicepreședinte la nivel județean. Cei doi, împreună cu președintele pe județ, Gheorghe Feieș, au discutat despre necesitatea întăririi organizației și a intensificării activității, Sântana fiind un important reper electoral în județ.

- În continuare, Onaca s-a deplasat la primăria din Sântana, unde împreună cu primarul Ioan Ilica a primit atât o delegație a Forumului Germanilor cât și una a rromilor din localitate. Discuțiile cu reprezentanții germanilor au fost amicale, senatorul Onaca putând răsufla, în sfârșit ușurat pentru că nu i se cere nimic, ci doar se poartă un dialog constructiv. Concret, acesta s-a referit la necesitatea aplicării Legii 1/2000. În schimb, rromii au venit cu acuzații la adresa primarului, susținând că sunt discriminați mai ales în privința acordării ajutorului social. Onaca a promis că va studia problema și dacă plângerile rromilor se vor dovedi îndreptățite, se va adresa organelor abilitate. În același timp i-a sfătuit pe rromi să dea dovadă de voință de colaborare și spirit de înțelegere. Ca un mic ajutor imediat, le-a donat suma de cinci milioane de lei.

20 DE MILIOANE PENTRU BISERICA ORTODOXĂ

După ce a efectuat o vizită la biserica ortodoxă din Sântana, Senatorul Onaca a donat 20 de milioane de lei pentru cheltuielile curente. Preotul paroh a remarcat că Onaca este primul parlamentar de Arad care a vizitat, după alegerile din 2000, această biserică.

CHIȘINEU-CRIȘ: ÎNTÂLNIRE CU CETĂȚENII

După cum a declarat primarul Gheorghe Burdan care, ca de fiecare dată, a fost o gazdă ospitalieră, Onaca a fost primul ales de către arădeni în 2000, în Parlamentul României, care s-a întâlnit cu cetățenii din Chișineu Criș. Întâlnirea a avut loc în sala de ședințe a Primăriei. Au fost abordate probleme de ordin social dar, spre deosebire de alte localități, s-a discutat și politic, întrebările participanților fiind pe alocuri destul de incisive.

În drum spre Arad, Onaca s-a oprit la Nădab, unde a donat 20 de milioane de lei pentru biserica din localitate.

SINDICATELE CER SPRIJIN PARLAMENTAR

La Casa Sindicatelor, Onaca a avut o rundă de convorbiri cu reprezentanți ai unor sindicate. Reprezentanta unui sindicat din învățământ i-a sesizat senatorului riscul degradării învățământului românesc din cauza puținelor fonduri alocate de la buget. În acest sens, doamna profesoară i-a spus lui Onaca faptul că s-a adresat tuturor oamenilor politici care au venit în Arad, solicitând sprijin parlamentar pentru alocarea unor sume pentru învățământ, la adoptarea Legii Bugetului.

Programul zilei a mai curprins o întâlnire cu veteranii de război (la Casa Armatei) și cu organizațiile de revoluționari din Arad (la sala 33 a CJA).

DANIEL ALBU

PSRN NU TINDE LA ALIANȚE

Președintele PSRN Arad, Anghel Rădulescu, a declarat ieri, în cadrul unei conferințe de presă, că momentan nu se pune problema unor alianțe cu alte formațiuni, deoarece partidul pe care-l reprezintă trebuie să mai lucreze la organizare.

Mai mult, liderii PSRN la nivel central au pregătit un program de măsuri pentru toate domeniile de activitate, (social-economic) plan care a fost trimis spre cercetare tuturor filialelor. Acesta urmează a fi adoptat în cadrul Plenarei Consiliului Național care se va desfășura în 5 octombrie, la București.

ALIN OLTEANU

În privința CET-ului

LIBERALII PROMIT „SURPRIZE...SURPRIZE"

La conferința de presă de ieri a PNL, Liviu Bobar a declarat că speră ca săptămâna viitoare să poată pune la dispoziția presei noi elemente privind bonitatea firmei americane care va prelua CET-ul. Bobar a recunoscut că respectiva firmă există, însă a adăugat că nu se știe nimic cu privire la bonitatea ei: „Și eu am o firmă care funcționează într-un spațiu de 2 mp, fără telefon, fără fax, dar există".

▼ Marius Amzulescu a prezentat în amănunt proiectul de Ordonanță pe care l-a alcătuit d-na Silvia Ciornei, ministrul IMM-urilor și Cooperației. Amzulescu spune că de fapt guvernul nu este deloc interesant de situația Cooperației, ci de patrimoniul acesteia, pe care dorește să-l „naționalizeze", lucru care a atras reacția negativă a Asociației Internaționale a Cooperațiilor. **„Nici măcar comuniștii nu s-au atins de proprietatea Cooperației"**, a spus domnia-sa, exprimându-și speranța că d-na ministru va renunța la proiect după consultarea cu experții Comunității Europene. „Trebuia să se consulte cu ei înainte, nu să iasă cu asemenea aberații", a încheiat Amzulescu. ▼ Liviu Bobar s-a referit la Ordonanța de Guvern privind alimentarea cu energie termică a populației, spunând că, probabil, guvernul vrea să realizeze la iarnă „o selecție naturală a populației". ▼ Profesorul Corneliu Pădureanu a adus noi critici modului de organizare a „Zilelor Aradului", spunând că din banii alocați s-ar fi putut realiza mai multe acțiuni culturale și nu un „show-bussines".

S. TODOCA

TREBUIE SĂ PRIVIM CU ÎNCREDERE ÎN VIITOR

- Interviu cu dl. dr. CHEIKH ALI HAYSAM, participant la summit-ul planetar de la Johannesburg -

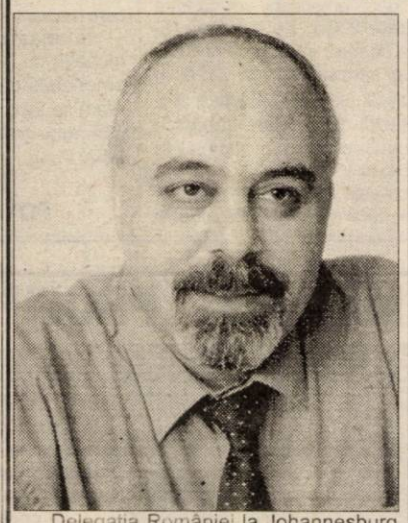

Delegația României la Johannesburg a fost condusă de președintele Ion Iliescu. După cum v-am informat, din delegația oficială a țării noastre a făcut parte și un arădean, cunoscutul om de afaceri dr. Cheikh Ali Haysam, director general la „Tagaris" Arad. Proaspăt reîntors din capitala Republicii Africa de Sud, domnia sa a avut amabilitatea să ne acorde următorul interviu.

– Domnule doctor, majoritatea analiștilor au fost de părere că summit-ul de la Johannesburg s-a încheiat cu rezultate dezamăgitoare. D-voastră, ca participant, sunteți de aceeași părere?

– Îmi este foarte greu să mă pronunț în acest sens. Vedeți d-voastră, omenirea a așteptat foarte mult de la această reuniune internațională, dar trebuie să fim de acord că într-un interval de cinci zile nu se poate repara ceea ce s-a stricat în câteva mii de ani, cu precădere în ultimele două secole. Într-adevăr, resursele Terrei se consumă într-un ritm cu 20 la sută mai rapid decât acestea se pot reface, consumul de țiței a crescut de șapte ori în ultimii cinzeci de ani, iar consumul de apă proaspătă s-a majorat de șase ori în ultima sută de ani, dar acestea sunt aspecte legate atât de creșterea populației, cât și de evoluția tehnologică a omenirii. Faptul că populația globului s-a dublat, din 1950 încoace este o realitate de care trebuie să ținem seama, iar restabilizarea echilibrului ecologic nu se poate face peste noapte. Privind astfel lucrurile, faptul că liderii politici, specialiștii și oamenii de afaceri din toată lumea s-au adunat la Johannesburg și au discutat aceste probleme amenințătoare pentru omenire reprezintă mai degrabă un câștig decât un eșec.

– Totuși, măsurile luate la Johannesburg au fost apreciate ca fiind extrem de modeste...

– Depinde cum privim lucrurile. Din câte mi-am dat seama, la acest summit mondial s-au conturat două poziții. Pesimiștii anticipează un adevărat dezastru pentru omenire. În paralel, optimiștii sunt de părere că dezastrul nu se va produce niciodată, deoarece dezvoltarea nu are limite și omenirea va descoperi mereu noi materii prime, va dezvolta tehnologii mai puțin poluante și se va adapta noilor condiții.

– Altfel spus, fie să consumăm mai puțin, pentru ca materiile prime să rămână cât mai mult, fie să consumăm mai mult și să dezvoltăm noi resurse...

– Cam de pe aceste poziții s-au abordat problemele.

– Cum s-a ajuns la huiduirea secretarului de stat american Colin Powell?

– A fost mai degrabă o reacție spontană, îndreptată împotriva celei mai industrializate țări de pe planetă. De fapt, confruntările de idei s-au purtat mai mult pe relația bogați-săraci, iar reprezentanții țărilor sărace au fost majoritari. Bineînțeles, ei au solicitat ca statele bogate să suporte exclusiv cheltuielile pentru ecologizarea planetei și pentru dezvoltarea țărilor sărace.

– Nu credeți că această discrepanță dintre bogați și săraci reprezintă principala problemă a planetei?

– Conform discuțiilor purtate la Johannesburg, cred că această discrepanță - care în loc să se atenueze, se adâncește pe zi-ce trece - reprezintă, într-adevăr, principala problemă a omenirii. S-a adoptat un plan de acțiune pentru realizarea unei reconcilieri între creșterea economică și protecția mediului înconjurător. Orice s-ar spune, nu avem altă șansă decât să privim cu încredere în viitor.

DORU SINACI

Pentru a trece cu bine de iarna ce urmează

CET ARAD ÎMPRUMUTĂ APROAPE OPT MILIOANE DE DOLARI

● Consilierii municipali n-au avut nimic împotrivă...

Guvernul a negociat cu Fondul Monetar Internațional posibilitatea garantării în proporție de 100% a unor credite externe și interne de 120 de milioane de dolari americani pentru achiziționarea combustibilului necesar funcționării CET-urilor trecute la administrația publică locală. Creditele vor fi garantate în proporție de 100% de către Ministerul Finanțelor Publice.

Printre CET-urile aflate în administrație publică locală se află și cel din municipiul Arad. În consecință, consilierii municipali arădeni au acordat ieri un mandat special reprezentanților lor în AGA CET Arad, ca să împuternicească Termoelectrica București să negocieze obținerea unui credit în valoare de 7.824.000 dolari. De 6.824.000 dolari se va achiziționa lignit inferior, iar un milion de dolari va fi dat pentru păcura necesară funcționării CET Arad în iarna 2002/2003.

Și americanii dau „verde" împrumutului

Votul de ieri al consilierilor întruniți în ședință extraordinară a fost susținut și de către americanii de la Centurymarc. Iată ce se arată într-o scrisoare de credit transmisă directorului CET Arad, în data de 9 septembrie a.c. **„Potrivit contractului de asociere în participațiune semnat între CLM Arad și CENTURYMARC, compania CENTURYMARC acordă permisiunea S.C. CET Arad SA să depună documentația pentru creditul în valoare de 7,8 milioane dolari americani. Reprezentanții CENTURYMARC vor fi în Arad în aproximativ două săptămâni și atunci vom putea discuta în detaliu opțiunile referitoare la credit."**

Crede-mă că nu știu...

Scurtă dar complicată!

Noroc că ordinea de zi a ședinței de ieri nu a avut mai multe puncte, pentru că altfel greu ar fi scos-o la capăt consilierii. Fără instalația de sonorizare și cu un stilou lovind insistent într-un pahar, președintele de ședință **MIRCEA FOȘLEA** (PSD) abia a reușit să-și liniștească colegii. Zâmbitori și relaxați până la marginea nepăsării, aleșii locali au dat-o pe bancuri în loc să se concentreze la ședința propriu-zisă. (Care de altfel s-a confundat și cu una pe comisii reunite, dar ce mai contează).

Singurii preocupați cu adevărat de cele discutate au fost consilierii **Gheorghe HUȚIU (PD)** și **Gavril POPESCU (PNL)**. Consilierul pedist se întreba cine plătește milioanele de dolari pe care le contractează CET Arad. Cu aere de atotștiutori, 19 consilieri dintre cei 21 prezenți au început să râdă și să-l ia peste picior pe **Gheorghe Huțiu**.

Gavril Popescu le-a mai tăiat puțin elanul. **„Domnilor colegi, mai terminați odată cu ha-ha-ha și hi-hi-hi, că iar dați declarații în presă cum că n-ați știut ce votați!"**

Simțindu-se cu musca pe căciulă, o bună parte dintre zgomotoși au încetat cu gălăgia, așa că am putut auzi și opinia consilierului **Gavril Popescu.**

În esență, **Gavril Popescu** aprecia că, nici un consilier nu cunoaște cu adevărat situația de la CET! Iar dacă tot își dau girul să se contracteze creditul de 7,8 milioane de dolari, atunci măcar să se stipuleze în hotărâre ca datoria făcută să o preia americanii de la CENTURYMARC.

Vicele Emanoil Voicu (PD) i-a răspuns că, atunci când s-a semnat contractul de asociere în participațiune cu americanii, s-a stipulat că aceștia au 90% din profitul CET, iar CLM Arad 10%. **„Prin urmare, americanii oricum vor plăti! Nu au cum să nu plătească!"** zicea dl. **Voicu.**

Distracție extraordinară la o altă... „extraordinară"

Mare eroare

În acel moment, **Gavril Popescu** a exclamat: **„Este o mare eroare ceea ce spuneți dumneavoastră. În contract se vorbește despre împărțirea profitului, 90% la americani și 10% la CLM. Dar una este structura profitului și alta a acționariatului!"**

Ca să nu se lase mai prejos, Emanoil Voicu încercă să aducă argumentul suprem: **„Dacă va fi 90%, dacă va fi 50%, americanii plătesc dacă vor să intre în societate!"** **Marcel Chișcan (PNȚCD)**, în asentimentul celorlalți consilieri, sări și el cu gura cum că **„să nu ne doară capul de așa ceva, doar Guvernul garantează!"**

Întrebări calde pentru nopțile de iarnă

Rămânem puțin aici pentru că, în loc să lămurească problema, **vicele Voicu** și **țărănistul Marcel Chișcan** nu au făcut decât să o încurce și mai tare.

1. D-le Voicu, cum vine treaba cu expresia „dacă americanii vor să intre în societate"? Că, pe românește, înțelegem că n-au intrat încă la CET, iar dacă vor intra sau nu, mai văd ei. În aceste condiții, ce fel de efecte a produs contractul de asociere în participațiune cu Centurymarc încheiat în urmă cu o lună?!

2. Al cui este CET-Arad în momentul de față, dacă nu se știe cât vor plăti americanii, cât arădenii, în cazul în care iată, se contractează câte un credit?

3. Domnilor consilieri, una-i a garanta un credit și alta-i a-l plăti. Creditul de 7,8 milioane de dolari îl poate garanta și „papa cu a lui trei coroane puse una peste alta", vorba poetului, întrebarea este cine îl achită?

Guvernul nu prea cred, că n-are de unde! F.M.I.-ul nici atât, că el împrumută! Atunci cine? Americanii? Poate. Dar nu se știe cât. Iar, dacă nu ei și nu tot creditul înseamnă că (și) arădenii. Doar nu poți fi părtaș doar la câștig, trebuie să fii și la cheltuială. Cât plătesc arădenii, nu se știe! 10%, cât zice dl. Voicu, ar însemna 780 de mii de dolari, pe care să-i scoată CLM-ul la bătaie pentru iarna 2002/2003, ca să asigure carburantul la CET. 50%, cât zice tot dl. Voicu, ar fi 3,9 milioane de dolari din bugetul CLM Arad, și ne oprim cu gândul că începe să ni se facă frig.

Sau, domnilor consilieri, banii cu pricina vin toți pe de-a moaca de nu se știe unde, trecem și de iarna asta și Dumnezeu cu mila! Dacă-i așa, spuneți-o! Dacă nu, lămuriți-ne odată cum devine treaba?

În aceste condiții, ședința s-a încheiat cu bine. Amendamentul ca americanii să plătească n-a trecut. Afară se face tot mai rece iar arădenii așteaptă vești calde de la primarul Dorel Popa... (Din America, evident)!

NICOLAE OPREAN
FOTO: VIOREL MUSCA

ALERTĂ ÎN OPOZIȚIE

Ideea unor alegeri generale anticipate nu e nouă. Iată însă că premierul Adrian Năstase revine asupra ideii și, astfel, dă un plus de crezare acestei eventualități. Practic, Năstase ne spune explicit că alegerile anticipate sunt în centrul atenției și că PSD studiază problema. Oricum am lua-o, PSD are toate motivele să-și dorească alegeri parlamentare anticipate. Încă mai are mare credit la electorat. Oricum, mai mare decât ar putea avea peste doi ani. Lucrurile prin economie încep să se miște, inflația scade, exporturile cresc (în luna iulie s-a bătut recordul ultimilor 10 ani), rezerva valutară a BNR este de peste șase miliarde de dolari etc. Dacă mai trecem în căruța PSD uriașa bilă albă pe care o va primi peste două luni, la Praga, când România va fi invitată să adere la NATO, Năstase și social-democrații pe care-i păstorește au toate motivele să se gândească la faptul că ar putea valorifica aceste circumstanțe favorabile (să nu omitem nici performanța actualului cabinet, primul din era postdecembristă care a primit a doua și chiar a treia tranșă din acordurile cu FMI - celelalte guverne și-au „rupt gâtul" la prima tranșă).

Accente ● Accente

Șansa mare vine însă din altă parte. Mai exact, din zona politică. Forțarea anticipatelor pentru 2003 ar prinde toți adversarii pe picior greșit. Partidul Național Liberal abia își adună lozincile, materialele de propagandă de la Congresul extraordinar. Practic, Stolojan nu și-a început încă munca, reconstrucția partidului, ofensiva pentru a cuceri încrederea și voturile electoratului. În mod clar, strategia sa este concepută pe doi ani, iar anticipatele i-ar strica socotelile. Deci, ce-i convine PSD? Să se confrunte cu PNL și Stolojan în 2004, după consolidarea acestora, ori să-i ia prin surprindere acum, când sunt cu „armele și bagajele" în mișcare, în căutare de poziții favorabile? Evident, PSD ar fi mai interesat de a doua variantă.

Nici PD nu e gata de confruntare. Partidul e în criză de imagine, de voce, de atitudine, de personalități, iar Băsescu simte, știe acest lucru - de aici, neliniștile sale, de aici „recuperarea și refolosirea" fruntașilor de ieri ai PD, pe care-i aruncase de pe vasul amiral. Ce să mai spunem de PNȚCD, căruia Ciorbea abia îi înalță schele pentru o anunțată intenție de renovare! Cine a mai rămas? Desigur, PRM. Ei bine, cu PRM e ceva mai complicat, stă binișor în sondaje, atrage o mare parte din masa nemulțumiților acestei țări. Cine garantează însă că nu va fi căutat, în 2004, de și mai mulți nemulțumiți? Fiindcă, să fim realiști, până în 2004 „cartea NATO" se uzează, pe când starea națiunii nu se va îmbunătăți prea mult.

Cu greu am găsi argumente ca PSD să nu dorească alegeri anticipate pentru 2003. Iar agitația, alerta, indignarea pe care le-a stârnit în rândul opoziției ideea anticipatelor, relansată miercuri de Adrian Năstase, sunt încă un argument că PSD ar putea lovi puternic și eficient. Întrebarea este: Iliescu vrea? Cu asta, însă, începe un alt discurs, nu mai puțin interesant.

TRISTAN MIHUȚA

PENSIONARI OPTIMIȘTI!

Liga Județeană a Pensionarilor din Arad a organizat, ieri o conferință de presă în cadrul căreia, Ilie Cerna, președintele pe județ și Vasile Vegheș, liderul la nivel de municipiu, s-au întrecut în mulțumiri și aprecieri la adresa partidului de guvernământ.

* Pensionarii arădeni s-au arătat optimiști în privința viitorului, datorită eforturilor pe care - afirmă dl. Cerna - premierul Năstase le face pentru îmbunătățirea traiului celor de vârsta a treia.

* În vederea recorelării pensiilor, la inițiativa ligii arădene, Sindicatul Pensionarilor a declanșat o campanie de strângere de semnături, la nivel de țară. Până acum, și-au depus semnăturile 250.000 de pensionari și acțiunea continuă și în această lună. Petiția va fi depusă pe masa guvernanților, care au datoria de a urgenta recorelarea pensiilor.

* Pentru a veni în sprijinul sinistraților de la Lupeni (ca urmare a accidentelor miniere din zonă) liga pensionarilor a colectat de la persoanele binevoitoare, produse alimentare și de îmbrăcăminte. Transportul se va efectua săptămâna viitoare.

* Vasile Vegheș a ridicat adevărate osanale conducerii Primăriei Arad, care a hotărât să acorde gratuități pensionarilor, pe mijloacele de transport în comun. Urmează să-și dea votul și consilierii locali, în ședința din această lună. De asemenea, pensionarii au obținut tarife nemajorate și pentru locurile de veci din cimitire.

Una peste alta, pensionarii arădeni așteaptă „Zilele Aradului" unde vor primi o masă gratuită și un pahar cu bere.

S. AMBRUȘ

UN NOU MAGAZIN „PROFI" ÎN ARAD

Ieri, la orele 9,00, al doilea magazin „Profi" din Arad și-a deschis porțile. Modernul spațiu comercial este amplasat în Piața Solară, din cartierul Micălaca și face parte din divizia „hard discount", compusă din magazine standard, construite în zone foarte populate și cu acces facil.

Magazinul are o suprafață comercială de 1.100 de mp, la care se adaugă o parcare pentru aproximativ 50 de autoturisme. În noul supermarket vor fi puse în vânzare produse alimentare, de menaj și igienă într-o gamă sortimentală de aproape 1.500 de articole, majoritatea de proveniență românească. Principala caracteristică a magazinelor de tip discount este raportul calitate - preț (produse de bună calitate oferite la prețuri mici).

În conferința de presă care a avut loc după deschiderea magazinului, **Rino Tizzanini,** directorul general al Profi Rom Food, a declarat: „Politica de prețuri, dublată de un marketing adecvat, marcat cu numeroase acțiuni promoționale, contribuie la succesul magazinelor „Profi" de pretutindeni. În România avem șapte astfel de magazine unde lucrează 140 de oameni. În Arad suntem la al doilea magazin, în primul rând, datorită succesului comercial de care s-a bucurat unitatea din Vlaicu, unde săptămânal ne trec pragul 30-40.000 de cumpărători."

Supermarketul din Micălaca va funcționa după următorul program: de luni până vineri între 9,00 - 20,30 și duminica între 9,00 - 18,00.

SORINA AMBRUȘ
FOTO: VIOREL MUSCA

ROMÂNIA
MINISTERUL EDUCAȚIEI ȘI CERCETĂRII

UNIVERSITATEA DE VEST „VASILE GOLDIȘ”

2900 ARAD, Bd. Revoluției nr. 81, tel. 0257/280.335, fax 0257/280.810

Universitate acreditată prin Legea 240/2002

ADMITERE pentru locurile rămase neocupate

Sesiunea de toamnă - 25 septembrie 2002

Facultățile:

- **DREPT** – zi, învățământ la distanță (telefon 0257/280411) Bd. Revoluției 94-96
- **MARKETING-MANAGEMENT - INFORMATICĂ** – zi, învățământ la distanță (telefon 0257/213066 Calea Victoriei 33-35)
- **MEDICINĂ GENERALĂ** – zi (telefon 0257/212204, Campus universitar, str. Feleacului nr. 1)
- **STOMATOLOGIE** – zi (telefon 0257/228081, Campus universitar, Str. Felacului nr. 1)
- **ȘTIINȚE UMANIST-CREȘTINE** – zi, frecvență redusă (telefon 0257/282324, str. Unirii 1-3)
- **ȘTIINȚE POLITICE** – zi, învățământ la distanță (telefon 0257/250599, str. Praporgescu 1-3)
- **EDUCAȚIE FIZICĂ ȘI SPORT** – zi (telefon 0257/254108, str. Praporgescu 1-3)
- **BIOLOGIE** – zi (telefon 0257/228622, str. Liviu Rebreanu 91-93)
- **INFORMATICĂ** – zi (telefon 0257/214505, Bd. Revoluției nr. 85-87)

și Colegiile universitare

- **SILVICULTURĂ ȘI CINEGETICĂ** – telefon 0257/228622, Str. Liviu Rebreanu 91-93
- **COLEGIUL DE ECONOMIA COMERȚULUI** – telefon 0257/311003, Sebiș
- **COLEGIUL PEDAGOGIC** – telefon 0257/243777, str. Cocorilor nr. 57
- **CLINICĂ ȘI FARMACIE VETERINARĂ** – telefon 0257/228622, str. Liviu Rebreanu 91-93
- **COLEGIUL DE TEHNICĂ DENTARĂ** – telefon 0257/228081, Campus universitar
- **COLEGIUL MEDICAL** – telefon 0257/212204, Campus universitar

Școala de Vară de la Macea își închide azi porțile

Azi, 13 septembrie, ora 17, în Centrul academic de Conferințe ai Universității de Vest „Vasile Goldiș” din Arad, situat în Bulevardul Revoluției nr. 78, va avea loc închiderea Școlii de Vară de la Macea printr-o Conferință de evaluare. Cu această ocazie participanții, studenți și profesori vor expune concluziile la care au ajuns în cele două săptămâni petrecute la Castelul Universitar de la Macea.

La acest eveniment sunt invitați să participe toți cei interesați.

Senatul Universității de Vest „Vasile Goldiș” din Arad, pentru a veni în sprijinul absolvenților din învățământul preuniversitar cât și cel universitar, a hotărât acordarea pentru anul universitar 2002-2003 a următoarelor facilități:

- **Reducerea cu 50%** a taxei de școlarizare aferentă pentru anul universitar 2002-2003 pentru studenții care urmează două specializări în cadrul Universității de Vest „Vasile Goldiș” din Arad.
- **Reducerea cu 50%** a taxei de școlarizare aferentă anului universitar 2002-2003, pentru studenții anului I, absolvenți ai unei forme de învățământ de lungă durată cu diplomă de licență din cadrul Universității de Vest „Vasile Goldiș” din Arad.
- **Reducerea cu 50%** a taxei de școlarizare aferentă anului universitar 2002-2003, pentru studenții anului I, absolvenți ai unei forme de învățământ de lungă durată cu diplomă de licență din cadrul altor universități.
- **Reducerea cu 30%** a taxei de școlarizare aferentă anului universitar 2002-2003 pentru studenții anului I, absolvenți ai unei forme de învățământ de scurtă durată cu diplomă de absolvire din cadrul Universității de Vest „Vasile Goldiș” din Arad.
- **Reducerea cu 20%** a taxei de școlarizare aferentă anului universitar 2002-2003 pentru studenții anului I, absolvenți ai unei forme de învățământ de scurtă durată cu diplomă de absolvire.
- **Reducerea cu 20%** a taxei de școlarizare aferentă anului universitar 2002-2003 pentru studenții care provin din aceeași familie.
- **Reducerea cu 10%** a taxei de școlarizare aferentă anului universitar 2002-2003 pentru studenții anului I care achită integral până la data de 1 octombrie 2002.
- **Scutirea taxei de școlarizare aferentă anului universitar 2002-2003** studenților care au obținut media 10 la examenul de bacalaureat.
- **Scutirea taxei de școlarizare aferentă anului universitar 2002-2003** studenților din anul I care sunt orfani de ambii părinți.

ALTE FACILITĂȚI ACORDATE STUDENȚILOR

- Taxele de școlarizare moderate, pot fi achitate în **4 rate**
- **Nu se percep taxe pentru examenele din planul de învățământ**, susținute în cele trei sesiuni ale anului de studiu
- **Acordarea de burse și strategii de pregătire practică în țări ale Europei Occidentale**, finanțate de Universitate și de programe ale Uniunii Europene
- **Cazare și masă la prețuri modice** - se subvenționează cu 30% costul meselor
- **Reduceri pe transportul CFR** *(conform ordinului Ministerului Educației și Cercetării și Ministerului Administrării Lucrărilor Publice și Transportului 1067/4203/2002).*
- **Cursuri** pentru toate disciplinele realizate de Editura și Tipografia proprie, care se vând cu reducere de 40% față de prețul din librării
- **Sisteme informatice moderne**
- **Cabinet medical și stomatologic propriu**
- **Acces gratuit la bazele sportive**, cuprinzând terenuri de fotbal, tenis, handbal, volei, baschet
- **Acces la complexul studențesc Macea și cabana Gaudeamus Izoi** pentru activități recreative și de loisir
- **Nu se percepe taxă pentru admitere**

INFORMAȚII GENERALE și ÎNSCRIERI la → CENTRUL DE INFORMARE ACADEMICĂ

Admiterea 2002 - Bd. Revoluției 94-96 (în clădirea Facultății de Drept) tel. 0257/280373.

(2734078)

DESCHIDERE FESTIVĂ A LUCRĂRILOR DE MODERNIZARE LA STADIONUL UNIVERSITĂȚII

*** La jumătatea anului viitor stadionul va fi gata!**

Ieri dimineață, într-un cadru festiv și în prezența a numeroase personalități ale Aradului și nu numai, a avut loc deschiderea lucrărilor de modernizare a stadionului Universității de Vest „Vasile Goldiș" Arad, fost „Gloria".

„Ziua cea mare"- cum a fost catalogată de rectorul Universității, prof. univ. Aurel Ardelean - nu va fi uitată de tinerii din județul nostru, fie ei studenți ai Facultății de Educație Fizică și Sport din cadrul Universității de Vest „Vasile Goldiș", ori elevi din învățământul general și liceal. Stadionul, odată finalizat, va fi un bun al tuturor, care va ridica faima sportului arădean.

Printre cei prezenți la deschiderea festivă i-am remarcat pe: Levente Bognar - viceprimarul Aradului, Stelian Văduva - directorul D. J. T. S. Arad, Pavel Sârbu - inspector general școlar; Dimitrie Cinah - directorul S. C. Conar, firmă ce se ocupă de lucrări; Gabriela Bălan - reprezentantul firmei germane B. S. W. (a venit cu o mostră din tartanul care va fi folosit pentru acoperirea pistei de atletism), dar și Cristian Ciobanu - reprezentantul Grupului Român pentru Investiții și Consultanță S. A.

În prima fază, din fondurile proprii ale Universității de Vest „Vasile Goldiș", vor fi efectuate următoarele lucrări: demolare mijloace fixe existente (clădire + tribune + teren + gradene zona dig Mureș); construire de drenuri și guri scurgere pistă, canalizare menajeră, rețea apă și construcție pistă atletism în rigole betonate.

Apoi, se așteaptă un sprijin concret de la Comisia de Programe Sport și Tineret de la Uniunea Europeană, dar și de la Federația Română de Atletism, care a promis - prin președinta Iolanda Balaș Söter - sprijin tehnic, organizatoric și în procurarea instalațiilor și a materialelor de concurs.

Mica „dispută": Sandu Ion versus Dimitrie Cinah, pe tema finalizării acestui proiect a fost stopată de rectorul Universității de Vest „Vasile Goldiș", prof. univ. Aurel Ardelean, care a conchis: **„Acest curaj al nostru de a demara lucrările ar trebui sprijinit și aplaudat."**

Înainte de a se închina o cupă de șampanie în cinstea „primului pas", cei prezenți au asistat la îngroparea, în mod festiv, a unui mesaj pentru posteritate.

Sperăm ca, la mijlocul anului viitor - așa cum și-a luat angajamentul constructorul și reprezentanții Universității de Vest „Vasile Goldiș" - stadionul să fie gata pentru a găzdui primele întreceri atletice.

DANIEL SCRIDON
FOTO: AL. MARIANUȚ

Baschet masculin

INSUCCESE ÎN UNGARIA

Campionii entitre au disputat în Ungaria, în compania formației Debrecen, două meciuri amicale. Ambele partide au fost pierdute la 16 puncte diferență, 75 - 91 și 82 - 98, dar important rămâne faptul că echipa pregătită de Ofer Berkovich are jocuri în picioare în vederea unor evoluții cât mai bune în campionatul ce va începe în 21 septembrie.

A. C.

FOTBAL - C.N. DE JUNIORI REPUBLICANI

Seria a VI-a

Etapa 11

UM Timișoara-FC UTA 2-3 (Juniori A) și 0-1 (Juniori B).

Etapa 12

F.C. UTA-CSM Reșița 1-2 (Juniori A) și 4-0 (Juniori B).

În clasament la juniori A, UTA continuă să conducă cu 10 puncte avans (în ciuda rușinoasei înfrângeri de pe teren propriu), în timp ce, la juniori B, UTA ocupă locul III, la 12 puncte în urma liderului, Banatul Timișoara.

Seria a XVII-a

Etapa 13

Curtici-Electrica Timișoara 0-2 (A) și 0-3 (B)

West Petrom Pecica-CSȘ Lugoj 2-1 (A) și 2-2 (B).

Inter Arad-CSU Poli Timișoara 2-1 (A) și 0-2 (B).

Tricotaje Ineu-F.C. Telecom Arad 1-1 (A) și 0-2 (B).

Aurul Brad-A.C.U. Arad 0-0 (A) și 0-0 (B).

Etapa 14

CSȘ Lugoj-Frontiera Curtici 6-1 (A) și 6-1 (B)

CSU Poli Timișoara-West Petrom Pecica 2-2 (A) și 4-2 (B).

F.C. Telecom-Inter Arad 6-0 (A) și 0-3, fără joc (B).

A.C.U. Arad-Tricotaje Ineu 1-2 (A) și 0-0 (B).

La juniori A, în clasament cea mai bună poziție o ocupă F.C. Telecom, locul II, cu 34 puncte, la doar două puncte în urma lui F.C. Poli Timișoara. Tot gruparea din Micălaca stă cel mai bine la **juniori B**, același loc secund, dar la șase puncte în spatele celor de la Electrica Timișoara.

D. SCRIDON

PROGRAMUL COMPETIȚIILOR

Fotbal. ● În Divizia A, **duminică, ora 17**, pe stadionul UTA are loc meciul F. C. UTA-Sportul Studențesc, contând pentru etapa a IV-a.

● În cadrul Diviziei C la fotbal, **sâmbătă, ora 11**, au loc partidele: A. C. U. Arad-Minerul Uricani (teren Astra-CFR); West Petrom Pecica-Minerul Certej (teren Pecica) și Frontiera Curtici- Armătura Zalău (teren Curtici).

● În Divizia D am ajuns la etapa a V-a, care programează jocurile. **Sâmbătă:** Comera Șofronea-Gloria Sânleani (ora11); Armonia Ineu-Victoria Nădlac (ora 17); Șoimii Pâncota-Vulturii Socodor (ora 17); Crișul Chișineu Criș-Șiriana Șiria (ora 17). **Duminică:** Crișana Dinamo Sebiș-A. S. Romvest Arad (ora 11); Voința Macea-Universitatea Vinga (ora 17); Olimpia Bârzava-Șoimii Lipova (ora 17) și Înfrățirea Iratoșu-Mureșul Zădăreni (ora 17).

Baschet. ● De astăzi și până duminică, la Sala Sporturilor are loc Cupa ICIM la baschet feminin, competiție la care participă cinci echipe: Livas Târgoviște, Rapid București, „U" Cluj, Olimpia București și B. C. ICIM Arad.

Șah. ● **Sâmbătă, ora 14 și duminică, ora 10**, în sala de conferințe de la Contor Zenner (Calea Bodrogului nr. 2-4) are loc partida de baraj pentru promovarea în Divizia A din cadrul C. N. pe echipe mixte, între echipele C. S. Contor Zenner Arad și Școala Sportivă Tg. Mureș.

Chiar dacă până acum nu au făcut un punct

ANTRENORUL POPA ÎȘI PUNE MARI SPERANȚE ÎN JUCĂTORI

IMPORTANȚĂ CAPITALĂ

Indiscutabil, jocul de duminică (ora 17,00, în direct pe TV România 1) este unul de o importanță capitală pentru cei de la UTA. Deoarece nu au vreun punct, arădenii riscă - în cazul unei înfrângeri - să fie luați drept candidați certi la retrogradare. Dacă nu s-au și înscris până acum, cu evoluțiile lor lamentabile. Asta ar însemna că toată lumea ar veni la Arad după puncte, UTA nemaireușind să impună respect. S-ar cădea - astfel - într-o extremă periculoasă, căci echipa s-ar pierde de pluton. Totuși, antrenorul Ionuț Popa ne-a declarat, aseară: **„Nu cred că acest joc este unul capital. Și dacă pierdem, variantă pe care nu o iau în calcul, tot nu suntem retrogradați. Campionatul e lung, ar mai fi 26 de etape, ceea ce înseamnă enorm. Dacă din acestea ne impunem în vreo 8, atunci cred că rămânem în Divizia A".**

LINIȘTE ȘI ÎNCREDERE

Exact ca și înaintea meciului de la Constanța, cu F.C. Farul, în cadrul lotului e liniște. Băieții s-au antrenat bine în această săptămână și - important - acum câteva zile și-au luat rate din contract. Așadar, ar exista condiții ca jucătorii arădeni să arate ce pot, dacă pot. În acest sens, același Ionuț Popa ne-a spus: **„Am mare încredere în fotbaliștii pe care îi antrenez. Aștept foarte mult de la ei în jocul cu Sportul și sunt sigur că vor face eforturi supraomenești pentru a câștiga. Repet, am mare încredere în ei, vreau să arate tuturor că sunt fotbaliști de valoare, să vă mai taie craca și vouă, celor din presă, care îi criticați mai tot timpul."**

FĂRĂ PRESIUNE

Oferindu-le drepturile bănești, jucătorii UTA-ei ar trebui să răsplătească, oarecum, eforturile conducerii clubului. Apoi, ar mai face și ceva puncte, căci „Bătrâna Doamnă" duce dorul victoriilor. Când am pus problema presiunii care va plana asupra jucătorilor, în discuția cu Ionuț Popa, acesta a intervenit și a spus: **„Nu va exista nici o presiune. Nici măcar cea a punctelor. Nu trebuie să evoluăm încordați, căci nu facem nimic. Nu ne speriem și nu ne este frică de acest meci. E unul normal, de campionat, în care vrem să învingem. Atâta tot."**

ECHIPA NU E CONTURATĂ

Cu siguranță, Ionuț Popa nu-și mai dorește zile precum cele dintre partidele cu Farul și Ceahlăul. O multitudine de accidentări a ținut pe margine jucători importanți ai UTA-ei, din care se disting nu mai puțin de patru fundași. Chiar dacă doctorul Dușan Turcin a zis că în afara lui Ciprian Luca vor fi refăcuți toți, antrenorul este sceptic și mai așteaptă până în ultima clipă să dea undă verde primului unsprezece. Cert este că Sorin Botiș va fi titular, iar la mijloc, în locul lui Drida, ar putea evolua M. Popescu. Nu de alta, dar în „amicalele" de până acum, s-a făcut rocada, astfel că în atac au putut evolua Ianu și Manta. În această situație, riscăm noi o formulă probabilă. Deci: Bogdan-Panin, Baldovin, Botiș, Zaha-M.Popescu, Mărginean, R. Nagy, Panaitescu-Manta, Ianu.

ÎNȚELEGERE DE LA PUBLIC

În ciuda faptului că nu prea joacă nimic, iar „țara arde", căci nu au vreun punct, cei de la UTA cer înțelegere din partea suporterilor, care nu i-au prea menajat în ultima perioadă. Astfel, antrenorul Popa a zis: **„Sper că publicul să ne încurajeze, precum în partida cu F.C. Național. Sunt convins că de acum înainte echipa va arăta altfel. Dovadă va fi partida cu Sportul. Nu pot face minuni într-o lună. Am mai spus-o și o repet. Trebuie să treacă 7-8 etape, pentru ca UTA să joace altceva. Îi simt pe jucători - deja - altfel, începem să ne omogenizăm echipa, lucru care înseamnă enorm. Sper ca publicul să înțeleagă toate acestea".**

LEO SFÂRA

Tineretul, din nou, impotent

F.C. UTA - SPORTUL STUDENȚESC 0-2 (0-0)

Stadion CPL, teren denivelat, timp bun pentru fotbal, spectatori 150. Au marcat: Mladinovici - min. 66 și Vasile - min. 88.

***UTA:** Tufișl-Coroban, Burlacu, Bier, Rusu-Ardelean (Chitescu), Drida, Fritea (Bălan), Ciortan-Rus, Chevereșan (Stanciu).*

***Sportul:** Savu-Lozanu, Deac, Toma (Bâra)-Conachi (Tache), Voicilă, Paraschiv, Ursei, Mladinovici-Vasile (Ferfelea), Iovița.*

Au arbitrat bine: Adrian Apătean - la centru, Raul Pantiș și Valentin Sabău - asistenți.

Am văzut, ieri, în Grădiște, copia aproape exactă a meciului din prima etapă, dintre UTA și F. C. Național. Arădenii au presat aproape tot jocul, au ratat enorm, iar pe contraatac vizitatorii au reușit să marcheze, contrar cursului jocului. Așa s-a întâmplat și acum, dar de această dată a fost și mai rău, căci nu a mai fost scor egal, ci victorie a oaspeților.

Asta, cu toate că tineretul lui Viorel Pasc a fost întărit cu câțiva jucători de la prima echipă, Tufișl, Bier, Fritea, Drida ori Chitescu. De altfel, în afara primilor doi, ceilalți au fost printre cei mai slabi. În atac, arădenii au fost impotenți, ratând din situații incredibile, prin cei mai reprezentativi jucători. De altfel, majoritatea dintre cei care vin de la prima echipă, fac ce vor în teren, evoluând după cum îi taie capul.

Dincolo, cei de la Sportul Studențesc, destul de solizi în apărare, dar și disciplinați tactic, au reușit să se impună, deoarece au evoluat mult mai atent și cu mai multă responsabilitate.

Asta a fost...

LEO SFÂRA

Baschet feminin

CUPA ICIM - O BUNĂ OPORTUNITATE DE VERIFICARE PENTRU VICECAMPIOANE

Dacă în urmă cu două săptămâni iubitorii baschetului au avut ocazia, în cadrul Cupei West Petrom, să vadă cum se mișcă echipa în pregătirile pentru noul campionat, a venit rândul fetelor de la B.C. ICIM să fie văzute la lucru. Începând de astăzi și până duminică, la Sala Sporturilor va avea loc o nouă ediție a tradiționalei Cupe ICIM. Anul trecut a participat și echipa Monicăi Brosovschi, D.K.S.K. Miskolc, iar acum se vor alinia la start doar formații din campionatul intern: Livas Târgoviște, Universitatea Cluj, Rapid București, Olimpia București și, bineînțeles, echipa gazdă. Pentru antrenorul Dan Moraru această competiție reprezintă o bună oportunitate de verificare a potențialului fiecărei jucătoare și de a pune la punct ceea ce nu merge, în perspectiva noului sezon competițional ce va începe pe 28 septembrie.

Programul de disputare al jocurilor este următorul:

*** astăzi:** ora 9 „U" Cluj - Livas, **ora 11 B.C. ICIM - Olimpia,** ora 16,30 Rapid - Olimpia, **ora 18,30 B.C. ICIM - „U" Cluj.**

*** sâmbătă:** ora 9 „U" Cluj - Olimpia, ora 11 Rapid - Livas, ora 16,30 Livas - Olimpia, **ora 18,30 B.C. ICIM - Rapid.**

*** duminică:** ora 9 „U" Cluj - Rapid, **ora 11 B.C. ICIM - Livas.**

ADELA C.

Fotbal

CUPA ROMÂNIEI - FAZA JUDEȚEANĂ

În fotbalul județean, faza secundă a Cupei României (ediția 2003-2004) a cernut miercuri și câteva formații care, valoric vorbind, nu aveau voie să iasă șifonate din încleștările cu combatantele din „Onoare". Numai că, precum în fotbalul mare, cupa trece în planul secund, „aristocratele" Diviziei D preferând să se menajeze pentru întâlnirile pe puncte din weekend. Nădlacul, Comera, Iratoșu sau Socodorul au dat dovadă de gentilețe, eliminând din programul lor pentru restul sezonului jocurile oficiale de la mijlocul săptămânii. Dar iată rezultatele complete, cu mențiunea că formațiile subliniate s-au calificat pentru optimile de finală, ce vor avea loc pe 9 octombrie a. c.: ● **Unirea Șeitin**-Victoria Nădlac 5-3 ● **Voința Mailat**-Universitatea Vinga 3-2 ● Victoria Zăbrani-**Olimpia Bârzava** 1-3 ● **Glogovăț '99** - Romvest 3-1 ● **Stăruința Dorobanți** - Înfrățirea Iratoșu 6-5 (după penalty-uri) ● Mureșana Mândruloc-**Șoimii Lipova** 0-4 ● Sânpetru German-**Mureșul Zădăreni** 1-2 ● **Inter Zimand Cuz**-Comera 5-4 (gol de aur) ● **Satu Nou**-Crișul Chișineu Criș 2-1 (gol de aur) ● **Victoria Lunca Teuz**-Vulturii Socodor 3-1 ● Chiciora Dud-**Șoimii Pâncota** 0-2 ● Crișul Alb Buteni-**Șiriana Șiria** 1-8 ● Gloria Cermei-**Armonia Ineu** 3-5 ● **Dacia Beliu**-Dinamo Sebiș 4-1 ● Progresul Nădab-**Voința Macea** 0-2 ● Flacăra Țipari-**Gloria Sânleani** 2-3.

C. MNERIE

Vechea tastatură îți face figuri ?

În schimbul vechii tastaturi și a unei diferențe de doar **300.000** lei+TVA primești o tastatură nou-nouță Fujitsu-Siemens Multimedia PS/2. Dacă nu ne aduci la schimb vechea tastatură, cea nouă va fi a ta pentru doar **450.000** lei + TVA.

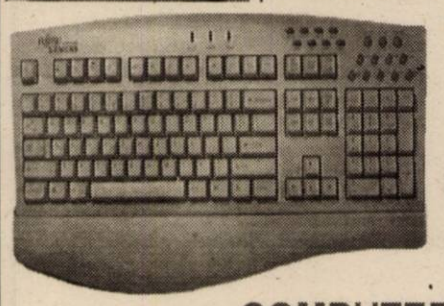

CCW ROMANIA

CURĂȚENIE DE TOAMNĂ !!!

Computere folosite cu prețuri de 65 USD + TVA incl. monitor 15"

Componente hardware second-hand la prețuri între 1 - 20 USD+TVA

Vânzarea produselor second-hand se va face în perioada 16-21 septembrie 2002 ora 9-16 la sediul nostru din Piața Sporturilor bl. 25 Parter.

COMPUTER CENTER WIEN - ROMANIA
Str. G. Coşbuc nr. 63 Bl. 3B (P-ța Spitalului)
Tel/Fax: 0257-255900, 257071, 270728, E-Mail: sales@ccw.arad.ro

(2734139)

---

s.c. ARCONSERV S.A.
Str. Bicaz, nr. 1-5, Telefon/fax 288 803, 288 725

ÎNCHIRIAZĂ
- spații de depozitare
- spații de producție
- spații pentru birouri

PREȚURI NEGOCIABILE

Spațiile dispun de toate utilitățile.

(3660767)

PYROSTOP Arad, str. Banul Mărăcine nr. 1, telefon 0257/233281, mobil 0744/525.048

VĂ OFERĂ ÎN CONDIȚIILE CELE MAI AVANTAJOASE:

● Sisteme de alarmă antiefracție pentru firme și locuințe, cu posibilitatea conectării a 2, 3, 4 apartamente la un sistem; ● Sisteme de alarmă antiincendii; ● Sisteme de control acces și control rond; ● Sisteme de televiziune cu circuit închis; ● Sisteme de interfonie și videointerfonie; ● Folie colorată, reflectorizantă și pentru securizare geam; ● Geamuri termopan din sticlă float; ● Sticlă ornamentală, colorată în masă, vitralii, orice model; ● Mobilier din sticlă, oglinzi, mese, uși de mobilier, orice model.

SUPRAVEGHERE PERMANENTĂ ȘI INTERVENȚII RAPIDE
în caz de alarmă prin dispeceratele computerizate de la sediul **Arcons Security** și ale **Pompierilor Militari**. (c.b.)

OFERTA PROMOȚIONALĂ!

EURO-CASSA S.R.L.

ÎMPRUMUTURI

de la 10-40 milioane - comision **14%** pe an
și de la 50-500 milioane - comision **6%** pe an
pentru imobile, mașini etc.

ORAR 9,00-17,00, B-dul Decebal nr. 2-4, cam. 211.
(S.C. PROIECT) Telefon: 284.390

(9397908)

S.C. GEMAJE HAIR S.R.L. CURTICI

caută personal muncitor
pentru secția din Arad și din Curtici.

Studii medii constituie un avantaj,
nu solicităm condiții de experiență, vârstă sau sex.

Pentru relații suplimentare ne puteți contacta zilnic între orele 12-18 la telefon 206032, persoana de contact Șipoș Mărioara.

(1585070)

Administrația Finanțelor Publice a Municipiului Arad

ORGANIZEAZĂ CONCURS
pentru ocuparea următoarelor posturi vacante:

- **Consilier** - categoria A, clasa I, gradul 2
  Condiții: studii superioare economice, vechime în specialitate 15 ani
- **Inspector de specialitate** - categoria A, clasa II, gradul 1
  Condiții: studii superioare economice, vechime în specialitate 11 ani.
- **Referent** - categoria C, clasa I, gradul 1.
  Condiții: studii medii economice, vechime în specialitate 16,6 ani.

Concursul va avea loc în data de 16.10.2002 ora 10,00 la sediul instituției, Arad, B-dul Revoluției nr. 77.

Dosarele se vor depune la Serviciul Resurse umane până în data de 25.09.2002, ora 16,00.

Informații la sediul instituției, Arad, B-dul. Revoluției nr. 77, camera 47, telefon 280633 interior 220.

(2734151)

Este atat de simplu,

MAGELLAN

FAIANTA, GRESIE si OBIECTE SANITARE - MONDIAL LUGOJ
GRESIE PORTELANATA - ALFA CERAMICHE ITALIA
ADEZIVI si GLETURI - HENKEL
MOBILIER DE BAIE - ARTEMA
GIPS CARTON - KNAUF si LAFARGE
VOPSELE, TENCUIELI - CAPAROL

Precum si multe alte produse!!!

VIDE en-gros in DEPOZITUL din Campul Linistii nr. 1
tel : 057 348 535

(c.a.)

SC ACTIV GROUP SRL

Organizează selecție pentru angajarea unui
CONSILIER JURIDIC.

Persoanele interesate pot depune un CV la sediul firmei din Arad P-ța Avram Iancu nr. 10, ap. 3 sau prin fax: 214821 sau 214440, până marți 17.09.2002.

(c.a.)

---

foto studio enigma

VA PREZINTA CEA MAI BUNA OFERTA **Kodak**

PE CARE O PUTETI GASI IN ORAS:

Kodak Color Plus 200/24	55.000.-
Kodak Color Plus 200/36	65.000.-
Kodak GOLD 100/36	65.000.-
Kodak ProFoto 100/36+	69.500.-

3 magazine in Arad

www.fotoenigma.ro

(c.b.)

Companie Națională de distribuție
Resource S.A.
distribuitor al produselor Nivea

selectează personal
pentru punct de lucru Arad:
- **AGENT VÂNZĂRI**
- **ȘOFER DISTRIBUITOR**
- **OPERATOR CALCULATOR CONTABIL**

Condiții: experiență cel puțin 2 ani și garanție imobiliară.
CV-urile se vor trimite la fax 021-6662125. (1585067)

---

podele laminate
de la 159.000 lei/mp*
*pret fara TVA

casa ta arată altfel !

PROGES
str. Dorobanți 55, telefon 0257/282.021; 0745.482.344

(2733651)

S.C. AGRIROM S.R.L.

Cumpără
- semințe de floarea soarelui
- umiditate max. 9%
- corpuri străine max. 2%
- prețul oferit, cel mai ridicat preț al pieței
- plata la livrare
- predarea în bazele „S.C. Cerealcom" din Arad, Sântana, Pecica, Vinga

(C.A.)

Informații la telefon: 0257-250 880
Persoana de contact: ing. **Chirean Călin** 0745-347 202
Fackelmann Gizella 0745-610 312

BB Computer SRL
ARAD, Str. N.Bălcescu nr.12 tel/fax: 057- 280555 email: company@bbcomputer.ro

ISO 9001

Eu cu asta mă duc la școală !

Placă de bază / SIS / ATX
CPU Duron 900 MHz w/cooler
Memorie 128 MB SDRAM / PC133
Floppy Disk Drive 3.5" / CD-ROM 52x
Hard Disk Drive 20 GB UDMA ATA-100
Monitor color digital 15" SVGA / 1024x768
Placă video, modem 56K, retea 10/100, sound
MidiTurn ATX
Tastatură / Mouse / Pad
BOXE 120 W

350$*

* Prețul nu conține TVA. ors SNR.

Ce-mi mai trebuie până la licență?® un Windows xp

(c.b.)

Compania SAFILAR S.A.
Angajează

CONTABIL

Responsabilitățile postului:
- introducerea în contabilitate a documentelor financiar-contabile
- verificarea și centralizarea datelor de intrare
- generarea notelor contabile aferente operațiunilor efectuate
- întocmirea situațiilor de raportare solicitate

Cerințe:
- excelente cunoștințe de contabilitate generală
- cunoașterea reglementărilor legale în domeniul operațiunilor de import, valutare
- experiență de minim 2 ani în funcții similare
- excelente cunoștințe de operare PC (DOS, Windows, MS Office)
- disponibilitate pentru program prelungit
- cunoașterea modului de utilizare a programului WizCount constituie un avantaj

OPERATOR - FACTURARE

Responsabilitățile postului:
- primește comenzile vizate de gestionar
- generează și listează facturile
- generează și listează avizele de însoțire a mărfii
- generează rapoarte periodice privind vânzările

Cerințe:
- experiență de minim 6 luni în funcții similare
- foarte bune cunoștințe de contabilitate primară
- excelente cunoștințe de operare PC (DOS, Windows, MS Office)
- disponibilitate pentru program prelungit
- cunoașterea programului WizCount constituie un avantaj

Locația. Arad, Romania. **Compania.** Reprezentant și distribuitor al unora dintre cele mai mari companii din lume în domeniul produselor de larg consum, având pe piață branduri de renume ca Taboo, Douwe Egberts Coffee, Pickwick Tea, Catch, Badedas, Kiwi Pratico, Ambipur, Toffly, Frisbi, Filodoro.

Persoanele interesate vor trimite CV detaliat la **swot@go.ro** până cel târziu la 22 septembrie 2002.

Doar persoanele selectate vor fi contactate.

(2734106)

S.C. EKR Elektrokontakt Romania S.R.L.

ANGAJEAZĂ

în cadrul departamentului de logistică:

Inginer pentru sisteme logistice:

Cerințe:
- studii superioare tehnice/economice
- cunoaștere bună a limbii germane
- operare PC, Excel, Word, Access
- experiență în domeniul producției

Se oferă:
- posibilitatea de a lucra în cadrul unei companii multinaționale
- specializări în țară și străinătate
- perspective de promovare
- salarizare atractivă
- transport la sediul firmei

Dacă sunteți interesat, trimiteți CV-ul și scrisoarea de intenție în limba germană la sediul firmei:

S.C. EKR Elektrokontakt Romania S.R.L
Str. Ghioceilor nr. 6, 2977 Sântana, jud. Arad

Anca Andreescu Resurse Umane
Tel : 0257-462.089, 463.473
Fax: 0257-462.090
E-mail: aandreescu@autoelectric.de

(2734146)

Câștigător al titlului european „Mașina Anului" în 2002.

PEUGEOT 307.
ÎNCREDERE LA CAPACITATE MAXIMĂ

Și la un preț începând de la 10.189* EURO.
Leasing 3 ani:
- 194* EURO/lună
- 3.057* EURO avans
- 2.038* EURO valoare reziduală

307 PEUGEOT

AUTO SML - CONCESIONAR PEUGEOT, Micălaca 1 s, Arad, telefon 0723.457.685

* plus TVA

(2734016)

ROMÂNIA

Autoritatea pentru Privatizare și Administrarea Participațiilor Statului

Str. Căp. Av. Alex. Șerbănescu nr. 50, sector 1, cod 71515, București

Sucursala Regională Vest - România

Bdul. Revoluției 1989, nr. 17, Timișoara, Jud. Timiș Tel: 056/293.298; 292.624; 292.625; Fax: 056/292.626

OFERTA DE VANZARE ACTIUNI prin LICITATIE CU STRIGARE

Autoritatea pentru Privatizare si Administrarea Participatiilor Statului, Sucursala Regionala Vest Romania Timisoara ,cu sediul in Timisoara , b-dul Revolutiei 1989 , nr.17 , scoate la vanzare prin LICITATIE CU STRIGARE, in conformitate cu prevederile Ordonantei de Urgenta nr. 88/1997 modificata si completata Legea nr.137/2002 si H.G. nr.577/2002 , privind aprobarea Normelor Metodologice de aplicare a Ordonantei de Urgenta nr88/1997 si a Legii nr. 137/2002. , un numar de 249.542 actiuni, reprezentand 27,3862 % din capitalul social al S.C." CEREALCOM " S.A., cu sediul in ARAD, Calea 6 Vinatori , nr. 51 , judetul Arad , cod fiscal R 9672889, numar de inmatriculare la Oficiul Registrului Comertului J 02/389/1997, avand:

Obiectul principal de activitate: Comert cu ridicata al produselor agricole brute .

Capitalul social(conform ultimei cereri de inscriere de mentiuni la Oficiul Registrului Comertului):---
22.779.900 mii lei .

Structura actionariatului conform ultimei cereri de inscriere de mentiuni, la data de 16.12.1999 , este :

Actionar	Nr. actiuni	%
A.P.A.P.S.	249.542	27,3862
S.C EUROPEAN DRINKS S.A.	661.654	72,6138
Total	911.196	100,0000

Valoarea nóminala a actiunii este de 25.000 lei/actiune
Pretul de oferta este de 12.500 lei/actiune , iar valoarea pachetului de actiuni scos la vanzare este de 3.119.275 .000 lei.
Dosarul de prezentare a societatii poate fi procurat zilnic de la Sucursala Regionala Vest Romania Timisoara a A.P.A.P.S., intre orele 9-17.

Potentialii cumparatori care solicita, in scris, acces direct la date si informatii natura tehnica, economica, financiara si juridica privind societatea comerciala, pot consulta documentele la sediul societatii, in intervalul dintre data publicarii Ofertei de vanzare si cea de-a 5 - a zi anterioara datei depunerii documentelor de participare, dupa semnarea Angajamentului de confidentialitate si achitarii Taxei de acces la aceste date si informatii.

Pentru persoanele fizice/juridice romane plata Dosarului de prezentare de 15.000.000 lei plus TVA, Garantia de participare de 623.855.000 lei, Taxa de participare la licitatie de 8.750.000 lei plus TVA si Taxa de acces la date si informatii de 24.750.000 lei plus TVA , se face cu ordin de plata tip trezorerie, in contul in lei, nr.50.555.615.694 deschis de APAPS la Trezoreria Timisoara-BNR Timisoara

Taxa de participare la licitatie, Taxa de acces la date si informatii si Dosarul de prezentare, in lei, se pot achita si la casieria vanzatorului-sediul Sucursalei Regionale Vest Romania Timisoara, intre orele 10 - 12 (pentru valori ce nu depasesc 20 mil lei).

*Garantia de participare se poate depune si in una din urmatoarele forme:
- scrisoare de garantie bancara emisa de o banca romana (persoane fizice /juridice romane) sau de o banca straina cu care o banca romana are relatii de corespondent(persoane fizice /juridice straine)(BANCA COMERCIALA ROMANA);
- biet la ordin avalizat de catre o banca comerciala agreata de A.P.A.P.S.(BANCA COMERCIALA ROMANA)

Persoanele fizice/juridice straine, vor achita pretul Dosarului de prezentare, Garantia de participare,Taxa de participare la licitatie si Taxa de acces la date si informatii, in contul de devize convertibile deschis la BANCA COMERCIALA ROMANA - Sucursala Unirea cu sediul in Bucuresti , B-dul Unirea , nr.43 - 45 , sector 3 , in unul din urmatoarele conturi :
- 2511.1 - 7.11 / EUR
- 2511.1 - 7.7 / USD
- 2511.1 - 7.8 / GBP ,

la cursul valutar comunicat de Banca Nationala a Romaniei la data achitarii acestora sau la data emiterii scrisorii de garantie bancara/bietului la ordin.

Documentele pe baza carora se elibereaza Dosarul de prezentare sunt:
*dovada de achitare a pretului Dosarului de prezentare;
*buletin de identitate sau pasaport (in cazul persoanelor fizice romane /straine);
*delegatie din partea societatii comerciale ofertante;
*semnarea Angajamentului de confidentialitate.

Pentru participarea la licitatie este obligatorie cumpararea Dosarului de prezentare.

Pentru participarea la licitatie, potentialii cumparatori vor depune la sediul Sucursalei Regionale Vest Romania Timisoara , in plic sigilat, DOCUMENTELE DE PARTICIPARE precizate la art. 53 (35) si la art.36 din H.G. 577/2002 prevazute si in Sectiunea C a Dosarului de prezentare, cel mai tarziu cu o zi lucratoare inainte de data fixata pentru inceperea licitatiei cu strigare respectiv pana in data de 30.09.2002, ora 14,00, acest termen fiind termen de decadere.

In plicul cu Documentele de participare la licitatie, potentialii cumparatori vor prezenta o Declaratie pe proprie raspundere, autentificata, din care sa rezulte ca nu beneficiaza de inlesnirile prevazute la art. 82, lit. a) -d) din OUG nr. 40/2002 privind recuperarea arieratelor bugetare si Ordonantei de Urgenta nr.57/2002 , pentru recuperarea arieratelor catre principalii furnizori de resurse energetice si apa.

Deschiderea plicurilor cu Documentele de participare la licitatie se va face in prezenta tuturor ofertantilor la data de 30.09.2002 , ora 15,00 .

Ofertantii care nu se vor prezenta la deschidere , vor fi eliminati si li se va returna plicul sigilat cu documentele depuse.

Verificarea si analizarea Documentelor de participare la licitatie se va face pana la data de 01.10.2002 ora 13,00 , cand se va intocmi si afisa lista ofertantilor acceptati.

Licitatia cu strigare va avea loc la data de 01.10.2002 , ora 14,00 , la sediul Sucursalei Regionale Vest Romania Timisoara.

Persoanele fizice / juridice straine vor efectua plata contractului de vinzare cumparare in devize convertibile , la cursul valutar comunicat de Banca Nationala a Romaniei in ziua tinerii licitatiei.

Alte relatii privind societatea comerciala se pot obtine de la A.P.A.P.S. Sucursala Regionala Vest Romania Timisoara , d-na Branisteanu Georgeta , telefon 056/293298 , 056/292625,fax 056/292626.

Informatii suplimentare privind oferta APAPS se pot obtine consultand site-ul cu adresa http://www.apaps.ro

AVANTGARDE

RECRUTEAZA PERSONAL

Pentru clientul sau

companie cu o retea nationala de magazine produse electonice si electrocasnice

REPREZENTANTI VANZARI

Cerinte: - experienta in vanzari minim 1 an
- cunostinte solide in utilizarea programelor Word, Excel, Outlook
- abilitati de comunicare si negociere
- cunostinte de evidenta primara
- disponibilitate pentru program prelungit, rezistenta la efort intens
- stagiu militar satisfacut
- responsabil, ordonat, empatic, flexibil, motivat
- aspect placut, agreabil

Se ofera: - salariu motivant in functie de performantele realizate
- conditii de lucru optime intr-un mediu modern alaturi de un colectiv tanar si dinamic
- posibilitati de avansare

Vor fi contactate doar persoanele selectate

Persoanele interesate sunt rugate sa trimita CV, fotografie recenta, scrisoare de intentie scrisa de mana pana in data de **21 septembrie 2002** adresata Departamentului Resurse Umane **Timisoara, str. V.Goldis nr.1 ap.5**, fax **:0256-435.850**, email : **avaconsulting@rdslink.ro** (2734088)

Grupul de firme

ARIS-ASTRA

angajează personal calificat în următoarele meserii:

sudori, vopsitori, tapițeri, lăcătuși, electricieni, electroniști.

Relații se pot obține la sediul S.C. ASTRA Vagoane Călători, S.A., str. Petru Rareș, nr. 1-3 Birou Personal.

(2734138)

PROFI

S.C. PROFI ROM FOOD S.R.L.,
societate de distribuție alimentară în plină expansiune
angajează:

Casiere,
Manipulanți,
Angajați recepție marfă:
Cerințe: - dinamism,
- amabilitate,
- seriozitate,
- cunoștințe de operare pe calculator,
- capacitate de lucru în echipă.

Responsabil raion legume-fructe,
Vânzătoare:
Cerințe: - experiență în domeniu,
- cunoștințe de operare pe calculator,
- dinamism, disponibilitate pentru program prelungit.

SE OFERĂ: **salariu motivant, perioadă de instruire, șansa unei cariere într-o companie multinațională.**

Persoanele interesate sunt rugate să trimită un CV însoțit de o fotografie și o scrisoare de intenție (pe care să fie menționat orașul și postul vizat) până la data de 20.09.2002, la următoarea adresă: str. Putna, nr. 14A, Timișoara, cod 1900, la nr. de fax: 0256 244 108, sau la următoarea adresă de e-mail: gracz@profi.ro. Vor fi contactate doar persoanele care corespund cerințelor firmei. Documentele depuse nu se restituie. (2734145)

ȘANSA TA ÎN AFACERI!

ECO CITY&LIFE
ediția a V-a
Târg specializat în protecția mediului și urbanism

EXPO CASA
ediția a IV-a
Târg specializat în proiectare, construcția și amenajarea casei

FLOREX
ediția a IV-a
Expoziție floristă

26-29 septembrie 2002 Cluj-Napoca

ORGANIZATORI:

EXPO TRANSILVANIA S.A. Cluj-Napoca,
Camera de Comerț și Industrie Cluj.

COMPLEXUL EXPOZIȚIONAL EXPO TRANSILVANIA

3400 Cluj-Napoca, Str. Aurel Vlaicu, f.n.,
tel/fax: 0264 419075, 419408, 410300
e-mail: expo@expo-transilvania.ro
http:\\www.expo-transilvania.ro (2734147)

următorul târg NAPOCA - 11-15 octombrie specializat în modă, sport și stil de viață

Se vede clar! Oferta cea mai bună!

MOTOROLA T 192 EMO 24 $*

NOKIA 3310 49 $*

Te abonezi până la 30.09.2002 și primești cadou un SIM Connex GO! sau Kamarad!

OFERTA CONNEX

20 de minute* gratuite pe lună până la 31 decembrie 2002, pentru convorbiri naționale în rețeaua Connex. Cu fiecare cartelă SIM reîncărcabilă Kamarad sau Connex Go! pe care o cumperi până la 30 septembrie poți să vorbești gratuit în valoare de 5$! Ofertă valabilă până la 30 septembrie 2002. Detalii în magazine.

*Sunt primele minute naționale de voce utilizate în rețea, sunt nereportabile, și NU INCLUD: mesaje text (SMS), apelurile către numerele speciale sau gratuite și apelurile data/fax și WAP

QUASAR

DEALER CONNEX

ARAD - B-dul Revoluției, nr. 39-41, Ziridava Shopping Center - parter, tel: 206.069 (2734088)

ASTRA VAGOANE ARAD S.A.

TRINITY RAIL GROUP

Angajează
Inspector Protecția Muncii și Protecția Mediului

Condiții obligatorii:
- Atestări de specialitate (Protecția muncii și Protecția mediului)
- Cunoștințe de operare pe calculator (Word, Excel).

Constituie ca avantaj:
- Studii superioare;
- Experiență în domeniu;
- Cunoașterea limbii engleze.

CV-ul și scrisoarea de intenție se vor depune la Direcția Resurse Umane, telefon: 202.125.

(1585069)

---

sc EXPO MARKET JACKSON LTD SRL

ACHIZIȚIONEAZĂ

PORUMB
- boabe - **2.500** lei/kg STAS
- știuleți - **1.500** lei/kg fizic (umiditate maxim 25%)

GRÂU
- panificație - **2.900** lei/kg fizic
- furaj - **2.200** lei/kg

FLOAREA SOARELUI
- **6.500** lei/kg STAS

Plata pe loc

Recepția se face la:
- Baza Arad FNC str. Turdei nr. 1, telefon 278712
- Baza Șimand, telefon 0744-618007
- La comandă se asigură transport de la furnizor contra cost

Vinde furaje combinate granulate din Ungaria pentru porci și păsări la magazinul din Piața Catedralei nr. 11-12. (2734144)

SOCIETATE COMERCIALĂ ANGAJEAZĂ

1. OPERATOR-CONTABIL
pentru evidențe gestiune (intrări-ieșiri) și înregistrări contabile primare
- experiență operare calculator (minim doi ani) - Windows, Word, Excel, Internet

2. GESTIONAR - MAGAZIONER
- experiență minim 2 ani

3. AGENT LIVRĂRI
- șofer categoria B, C și E

4. AGENT VÂNZĂRI
- minim postliceală (1/sau liceu (2,3 și 4)
- experiență minim doi ani (1 și 2) sau un an (3 și 4)
- limba engleză și/sau maghiară (1, 2 și 3) constituie avantaj

Rugăm CV pe Calea Timișorii nr. 41 (1585068)

S.C. EKR Elektrokontakt România S.R.L.

De peste 5 ani producem în apropiere de Arad, componente electrice pentru industria germană de automobile. Pentru o creștere planificată, căutăm:

Operator stație grafică digitală

Cerințe:
- ◆ Studii tehnice postliceale sau superioare
- ◆ Cunoștințe solide de limba germană sau engleză (scris, vorbit)
- ◆ Cunoștințe în utilizarea Word, Excel
- ◆ Experiența în domeniul proiectării CAD constituie un avantaj

Se oferă:
- ▲ specializare la locul de muncă
- ▲ posibilitatea de a lucra în cadrul unei companii multinaționale
- ▲ specializări în țară și străinătate
- ▲ perspective de promovare
- ▲ salarizare atractivă
- ▲ pentru persoanele din Arad se asigură transport la sediul firmei

Dacă sunteți interesat, trimiteți CV-ul și scrisoarea de intenție în limba germană la sediul firmei:
s.c. EKR Elektrokontakt Romania S.R.L
Str. Ghioceilor nr. 6, 2977 Sântana, jud. Arad

Anca Andreescu Resurse Umane
Tel : 057 462089, 463473
Fax: 057 462090
E-mail: aandreescu@autoelectric.de

(2734146)

ANUNȚ

Primăria Orașului Nădlac organizează licitație publică deschisă în vederea **concesionării unor terenuri destinate construirii de obiective economice** situate în zona de vest a orașului. Aceste terenuri au posibilitatea racordării la rețeaua de apă, canal, gaz și energie electrică.

Durata concesionării este de 25 de ani.

Condiții de participare la licitație: ofertanții să fie persoane juridice și să achiziționeze caietul de sarcini.

Licitația se organizează în baza Legii nr. 219/1998.

Prima licitație va avea loc în data de 16.10.2002, ora 10,00, la sediul Primăriei orașului Nădlac, str. 1 Decembrie nr. 24, jud. Arad. Licitația se va repeta săptămânal în fiecare zi de miercuri la aceeași oră până la concesionarea tuturor parcelelor.

Ofertele se primesc până în preziua licitației.

Informații se pot obține la sediul Primăriei și la telefonul 0257-474325 sau fax 0257-473300.

(2734149)

Primăria orașului Nădlac,

organizează în data de 10.10.2002, ora 10,00 licitație publică deschisă în vederea concesionării strandului localității în vederea întreținerii și exploatării acestuia.

Durata concesionării este de 25 ani.

Caietul de sarcini și informații suplimentare se pot obține la sediul Primăriei orașului Nădlac str. 1 Decembrie nr. 24, jud. Arad, tel. 0257/474325, fax 0257/473300.

Licitația se organizează în baza Legii nr. 219/1998.

Ofertele se primesc până la data de 9.10.2002, la sediul Primăriei orașului Nădlac.

Condiții de participare la licitație:

- participanții la licitație trebuie să fie persoane juridice și să achiziționeze caietul de sarcini (500.000 lei).

În cazul neadjudecării concesionării strandului licitația se va repeta în fiecare joi la aceeași oră.

(2734150)

BLACK SEA SUPPLIERS SRL

Rețea de depozite en gros cu profilul de comercializare materiale pentru instalații termice, sanitare, gaz.

Încadrează pentru punctul de lucru Arad MANIPULANT

CERINȚE:

- Domiciliul stabil în mun. Arad
- Vârsta max. 35 ani
- Permis de conducere cat. B
- Studii medii
- Autorizare ISCIR pentru motostivuitor prezintă avantaj.

Cei interesați sunt rugați să depună CV la **fax 271052 sau**

Str. Ursului nr. 21

Relații suplimentare: 0722-450.792. (1585059)

ANIVERSĂRI

La ceas aniversar, îi dorim profesorului PAVEL SÂRBU, inspector școlar general al județului nostru, ani mulți, deplină sănătate, prodigioasă și prestigioasă activitate pe tărâmul școlii românești. În numele celor care-l apreciază, îl stimează și îl iubesc. Prof. Septimius Păcurariu.

MATRIMONIALE

CĂSĂTORII în GERMANIA pentru DOAMNE, DOMNIȘOARE serioase, drăguțe. Telefon 228319; 0723. 207.324. (24343)

VÂNZĂRI APARTAMENTE O CAMERĂ

Vând garsonieră, confort I, zona Vlaicu. Telefon 243765, 0723.030.262. (24595)

Vând garsonieră UTA, 41 mp, etaj II, mobilată, preț fix 9.500 $. Telefon 283479 sau 0722.122.968. (24124)

Vând garsonieră, confort I, zona Alfa. Telefon 258916, după ora 17. (24347)

Vând garsonieră, confort I, UTA. Telefon 349054, după ora 16. (24455)

Vând garsonieră confort I, Alfa. Telefon 277035, după ora 18. (24489)

Vând apartament 1 cameră, bucătărie, mobilat, Piața Mare. Telefon 0745.528.303. (23908)

Vând garsonieră Micălaca, neîmbunătățită, preț 4.900 USD. Telefon 270856, 253364. (24289)

Vând apartament 1 cameră, bucătărie, baie, 50 mp. Informații telefon 283033. (24282)

Vând apartament 1 cameră, Legea 112, ultracentral, parter, str. V. Alecsandri, ideal birouri, preț 12.500 $. Telefon 0744.628.605. (24546)

Vând garsonieră, confort I, Micălaca, 4/4, negociabil și recamier. Telefon 251718, 349641; 0745.317.972. (24401)

Vând urgent garsonieră în Vladimirescu (în renovare), 1.800 EU negociabil. Telefon 0257 - 247493. (24602)

VÂNZĂRI APARTAMENTE DOUĂ CAMERE

Vând (schimb) apartament 2 camere, bucătărie, baie, hol, central. Telefon 284616 sau 0745.902.931.

Vând urgent apartament 2 camere, Micălaca-300, decomandat, contorizat, compartimentare ideală cabinet-birou + garaj cu canal. Telefon 0257 - 368676 - seara; 0722.913.370.

Vând apartament 2 camere, etaj 4/4, contorizat, balcon 6 m, geam la baie, interfon, C-lea Romanilor. Telefon 280396, orele 13-16 și după 21. (24405)

Vând apartament 2 camere, ultracentral, Ecaterina Varga, 3/7, et. II, balcoane, 66 mp, garaj mare, neamenajat, 17.800 $. Telefon 250966; 0722.344.621. (24315)

Vând în Vlaicu, 2 camere, 11.000 USD și 3 camere, 12.000 USD. Telefon 253364; 0766.231.477. (24289)

Vând urgent apartament 2 camere, Aradul Nou, 8.500 $, mobilat, etaj I, îmbunătățit sau schimb cu casă mai mică. Telefon 278429. (24526)

Vând apartament 2 camere + garaj în Micălaca. Telefon 0257/267660; 0257/262478. (24533)

Vând apartament 2 camere și garaj Alfa. Telefon 0257/258519. (24540)

Vând apartament 2 camere, zona III, etaj I, confort I, contorizat și garaj. Telefon 266830. (24438)

Vând apartament 2 camere, neamenajat, zona UTA, negociabil. Telefon 289322. (24428)

Vând apartament 2 camere + garaj, Confecții. Telefon 0740.075.228. (24553)

Vând apartament 2 camere, bloc 301, etaj V/VI. Telefon 237648, de la 10-19; după ora 19 - 279138. (24566)

Vând apartament două camere, parter, lângă BCR. Telefon 252319, între orele 8-17. (24577)

Vînd apartament 2 camere, decomandat, îmbunătățiri, Podgoria. Telefon 274024; 230275.

Vând apartament 2 camere, dependințe, garaj, Podgoria. Telefon 234525, 233715. (24619)

Vând apartament 2 camere Chișineu Criș, central. Telefon 0257 - 241142; 0745.305.109; 0745.303.278. (24661)

Vând apartament 2 camere, etaj I, garaj, zona Miorița. Telefon 0744.173.580. (24690)

Vând apartament 2 camere, Alfa, etaj 4, bloc 1. Telefon 260521. (3224140)

VÂNZĂRI APARTAMENTE TREI CAMERE

Vând apartament 3 camere, decomandate, Piața Spitalului, preț 20.000 USD. Telefon 230237.

Vând urgent apartament 3 camere, Vlaicu. Telefon 0745.634.885; 348437 - seara. (24211)

Vând apartament 3 camere, decomandat + garaj, zona Vlaicu, bloc 8a. Telefon 240566, 0740.451.045. (24287)

Vând apartament 3 camere, decomandat, confort I, parter înalt, balcon închis, toate îmbunătățirile, zona UTA, Peco AMARAD, preț negociabil, la vedere cu sau fără garaj. Telefon 0257/275656; 0745.783.478. (24452)

Vând apartament 3 camere, dependințe, 120 mp, grădină, bucătărie vară, garaj, baie (anexă). Telefon 210727. (24001)

Vând apartament 3 camere parter, în Pecica, vizavi de Fabrica de mobilă, foarte bun pentru comerț sau birouri. Telefon 254083. (24380)

Ofertă specială! Vând apartament 3 camere etaj I, 2 balcoane, 1 lojă, 100 mp, gresie, faianță, contorizat, Alfa - central. Telefon 278072. (24472)

Vând apartament 3 camere central, suprafața 120 mp, bun pentru birouri, dispensar, cabinet medical. Telefon 0257 - 253222; 0788.328.052. (24491)

Vând apartament 3 camere, parter, Alfa, decomandat, multiple îmbunătățiri, 12.000 USD, negociabil. Telefon 277303; 0740.169.278. (24469)

Vând apartament 3 camere decomandat, Vlaicu. Telefon 282944 - dimineața; 246060 - după ora 21. (24675)

Vând apartament 3 camere, et. I, zona Podgoria-Maiakovski, ocupabil, vizibil zilnic 11-16. Telefon 234327. (24291)

Vând 3 camere, ultracentral, renovat recent, etaj III, 20.000 USD. Telefon 253364, 270856. (24289)

Vând apartament 3 camere Alfa, 1 apartament 1 cameră Confecții. Telefon 277660, 349064. (24672)

Vând apartament 3 camere boxe, ultracentral, parter, str. Horia, preț 25.000 USD. Telefon 0745.054.055. (24676)

VÂNZĂRI APARTAMENTE PATRU CAMERE

Vând sau închiriez apartament 4 camere, Podgoria. Telefon 381260. (24501)

Vând urgent apartament 4 camere multiple îmbunătățiri, Micălaca. Telefon 279877. (3222984)

Vând apartament în asociație, 4 camere + garaj. Telefon 0744.797.856. (24675)

VÂNZĂRI CASE

Vând casă central, subsol - parter (la cheie) + mansardă nefinalizată, fără intrare auto, 2 familii în curte (dar totul separat), 25.000 $. Telefon 0723.852.189, 250890, 214416. (24131)

Vând vilă nouă, Vlaicu, preț la vedere. Telefon 0745.634.885; 348437. (23460)

Vând casă în Felnac sau schimb cu apartament în Arad. Telefon 252907; 234329. (24218)

Vând casă 3 camere, curte, grădină, în Gai, str. Nouă nr. 23. Telefon 0744.887.174. (3224588)

Vând casă mare, tot confortul, Pârneava, str. Clujului nr. 28, preț 45.000 USD. Telefon 0257-251471. (24255)

Vând casă, 2 camere, anexe, tot confortul, preț la vedere. Telefon 285859. (24283).

Vând casă 3 camere, front stradal mare, ideal privatizare. Telefon 0766.749.202. (24358)

Vând casă cu grădină în Micălaca. Telefon 262619. (3224128)

Vând casă în Grădiște. Telefon 235098. (3224596)

Vând vilă Grădiște, nefinisată, pretabil afaceri, interior deosebit. Telefon 0744.555.660. (24447)

Vând casă în Semlac nr. 932b, 2 camere, bucătărie, baie, anexe, cu grădină cu pomi fructiferi. Telefon 0257/274520, după ora 20. (24023)

Vând sau schimb casă sat Horia cu apartament 3 camere + diferență. Telefon 532324 sau 0766.749.134 (23602)

Vând casă Vladimirescu, str. Closca 37. Telefon 514816. (24503)

Vând, închiriez casă 5 camere, geam termopan, centrală termică proprie, folosibil spațiu comercial, ocupabilă imediat. Telefon 0744.534.684. (24523)

Vând casă cu grădină, grajd mare lângă casă pentru 100 capete bovine, cu 0,5 ha în jurul grajdului, 400 oi turcane și 40 porci. Jinar Nicolae, sat Cuvin nr. 533. Telefon 0740.042.388, 0745.847.992. (24538)

Vând casă 3 camere + grădină, str. Trenului 25, Grădiște. Telefon 0744.373.380. (24534)

Vând casă 5 camere, bucătărie, 2 băi, WC serviciu, pivniță, garaj cu telecomandă, terasă, Sânleani, suprafață totală 800 mp. Telefon 0744.772.772. (24221)

Vând casă mare, bună privatizare, necesită reparații. Telefon 0256-169608 și 0256-198375. (22734)

Vând casă mare, clădire mare, privatizare, piața Pâncota. Telefon 466412. (21740)

Vând vilă D+P+2, 15 camere + dependințe, în roșu, finisată 50%, Șagu, 130.000 USD. Telefon 0766.610.277. (22537)

Vând casă în Șimand, la șosea. Telefon 0723.277.767. (24014)

Vând casă cu grădină, Sânicolaul Mic. Telefon 0766.559.303 sau 0257-368868. (24089)

Vând casă la Trei Insule. Telefon 0740.685.886. (23832)

Vând apartament la casă, 95 mp, renovat, central, str. Eminescu nr. 5, preț avantajos. Telefon 0745.531.965. (24449)

Vând casă nouă în localitatea Turnu, 4 camere, 2 băi, apă, trifazic, garaj, pe un teren de 1.480 mp, casa este cu etaj, dar neterminată, preț negociabil 17.500 Euro. Telefon 0740.092.475. (24256)

Vând casă 3 camere, bucătărie, baie, apă, gaz, 540 mp, lângă X19, Vlaicu, 16.000 $, negociabil. Telefon 275920, str. Dragoș Vodă nr. 2. (24412)

Vând casă 4 camere + dependințe, curte, grădină, garaj. Arad, str. Rozelor 72. Telefon 276078. (24440)

Vând casă cu grădină 1.460 mp, front 14,50 ml, ideal pentru construit, în Arad, str. Stan Dragu 17. Informații telefon 251394. (24448)

Vând casă cu etaj, central, 38.000 Euro. Telefon 285736; 0744.818.060. (24560)

Vând casă 2 camere, Grădiște, str. Tocilescu 17. Telefon 212056. (3224817)

Vând casă, Vladimirescu. Telefon 0740.399.113; 0740.862.046; 0257/388390. (24559)

Vând în Pâncota, casă 3 camere, curte cimentată, dependințe, grădină 750 mp, preț 170.000.000 lei. Telefon 0721.072.497. (24634)

Vând (schimb) casă central, 4 camere, toate utilitățile, 44.000 EU. Telefon 284945, 0745.087.122. (24637)

Vând casă cărămidă Felnac, 14 km Arad, preț negociabil la vedere Telefon 0745.780.684. (24677)

Vând urgent casă mare, toate condițiile, prețul la vedere, Vladimirescu. Telefon 514542. (24687)

Vând casă sau loc în Bujac. Telefon 245232, 229519. (24686)

Vând casă în comuna Șilindia, preț negociabil. Telefon 242787. (24695)

VÂNZĂRI SPAȚII

Vând urgent SPAȚIU COMERCIAL (GHERETĂ), în incinta Pieței Miorița, vad comercial foarte bun. Telefon 0723.538.129, 279755. (24498)

Vând SPAȚIU ultracentral, demisol, 280 mp. Telefon 0723.253.651. (23573)

VÂNZĂRI TERENURI

Vând 5.000 mp teren intravilan, Aradul Nou, apă, gaz, curent, agent termic. Telefon 0722.355.963. (23655)

Vând teren ideal investiții, zona Centură-Sere. Telefon 0745.365.755; 235171. (24204)

Vând teren 4.890 mp (vie) Păuliș - Valea Crucii. Telefon 0745.315.895. (24416)

Vând loc de casă cu grădină, str. Orion nr. 19, Grădiște. Telefon 230604. (24413)

Vând pădure 4,25 ha, județul Hunedoara, esență tare, loc pitoresc, preț negociabil. Telefon 0745.169.760, 0744.541.230, 0257-211804. (24220)

Vând grădină, zonă rezidențială, Grădiște, preț negociabil. Telefon 256559; 0722.141.584. (24496)

Vând în Galșa vie pe rod, eventual doar struguri. Telefon 0257/233968. (24465)

VÂNZĂRI AUTO

Vând tractor Deutz cu cositoare laterală, stare bună. Telefon 0722.355.963. (23655)

Vând Oltcit, stare perfectă, 500 Euro. Telefon 536280. (24214)

Vând (schimb) Ford Tranzit 8+1, CIV, numere noi. Telefon 286211. (24670)

Vând anvelope ARO, Jeep, la numai 500.000 lei; autoturisme 13, 14, 15, 16; camioane 17,5; 20; 22,5. Telefon 259339; 563145. (24224)

Vând BMW 524TD, stare excepțională, opționale multiple. Telefon 0744.246.290, 282004. (24236)

Vând Opel Vectra, 1999. Telefon 0722.245.496. (24298)

Vând Ford Scorpio, 1990. Telefon 514910; 0722.376.339. (24299)

Vând motor Diesel Golf + cutie 5 trepte + planetare, capacitate 1600, 56 CP + piese de Opel Record, preț motor 500 Eu. Telefon 0722.776.836. (24312)

Vând Citroen BX, an 1984, înmatriculat Diesel. Telefon 0723.324.883. (24041)

Vând Kia Sportage Diesel 1999, toate dotările. Telefon 0722.392.919. (24475)

Vând BMW 320 I Touring M Tehnic, E 36, Full Option și Cielo HB, fabricație '95. Telefon 0723.381.084. (24352)

Vând combină C.14 cu RIPS; Dacia 1410. Informații telefon 0257-327016. (24495)

Vând întreg sau dezmembrat Peugeot J5, microbuz. Telefon 0740.636.429. (3224134)

Vând Fiat Regata Diesel, înmatriculat, 1300 USD. Telefon 0740.636.429. (3224133)

Vând microbus marfă Mercedes MB-100, preț 5.500 USD. Teefon 0257-257242, 0744.435.828. (24537)

Vând Mercedes motorină 190. Telefon 0745.233.190. (24548)

Vând ARO 244, an 1981, motor Brașov, numere noi, stare bună de funcționare, preț negociabil. Telefon 473542. (24549)

Vând autodubă IVECO 3,5 tone, Opel Senator Automatic. Telefon 0723.253.651. (23573)

Vând Tico 11.1999, persoană fizică, 2850 $, negociabil. Telefon 561103; 0722.967.200. (24326)

(Continuare în pagina 13) ☛

(Urmare din pagina 12)

Vând Dacia 1310L, 1994, 1600 $, negociabil. Telefon 561103; 0722.967.200. (24326)

Vând disc GD 3,2; plug. Telefon 0744.560.320. (24342)

Vând combine pentru cereale Claas Internațional și hedere pentru porumb 4-6 rânduri, tractoare John Deere, Internațional, Deutz, Massey Ferguson, Renault, pluguri reversibile, combine pentru știuleți 2 rânduri, freze 3-4 m pentru tractor U650, semănători, prese balotat, aparat pentru ierbicidat. Telefon 0744.505.494. (24133)

Vând Opel Astra 1,4 - 16 V, an 2001, înmatriculat recent, climă, airbag, electrice, impecabil, preț 9.700 Euro. Telefon 0722.655.324. (23811)

Vând Lancia Delta, 1995, motor 1.900 cmc, climatronic, benzină, full extrase. Telefon 0745.617.443. (24373)

Vând combină recoltat porumb știuleți pe 2 rânduri, marcă franceză. Telefon 0744.566.793. (24456)

Ocazie! Vând autoizotermă cu termoking, stare perfectă, negociabil. Telefon 0257/235231. (24443)

Vând Dacia 1310, an 1986, 800 USD. Telefon 0723.142.798; 0257/462850. (24366)

Vând Dacia 1310, an 1986. Telefon 0740.563.414; 213284. (24536)

Vând Mercedes Vito, 2001; Opel Omega Combi, 1998. Telefon 0722.251.555. (24562)

Vând autoturism VW Golf II Diesel, 1985. Telefon 0721.614.861; 562527. (24564)

Vând Dacia, 1996. Telefon 218317; 0745.646.497. (3224818)

Vând tractor U650. Telefon 464379. (24556)

Vând camionetă IVECO 35-8, stare foarte bună, preț 3.700 Euro, negociabil. Str. Renașterii nr. 64, telefon 279204. (3224137)

Vând Peugeot 305 S, 1982, CIV, VT 2002, vernil metalizat, stare bună, 1.000 EU negociabil. Telefon 231047, 261773. (24621)

Vând 2 pluguri de producție germană, motocoasă Stihl. Telefon 0744.764.901; 0257 - 254495. (24624)

Vând microbuz Peugeot Boxer 2,5 Diesel, an 1996, lung + înalt, marfă, 8.500 EU negociabil. Telefon 0257 - 263993; 0722.349.303. (24630)

Vând combină Ferguson, masa 3 m; tractor L 45. Telefon 0744.232.217. (24632)

Vând (dezmembrez) Opel Omega Combi 1989, neînmatriculat. Telefon 0745.087.122. (24637)

Vând microbuz Ford Tranzit, 1.500 $. Telefon 0744.263374; 0257 - 258240. (24668)

Vând Dacia 1300, elemente 1310, preț 550 Euro/USD, negociabil. Telefon 0745.784.112 sau 0744.625.058. (24684, 85)

Vând tractor U650, în stare perfectă. Telefon 0744.531.859. (3224825)

VÂNZĂRI ELECTRO

READY vinde CASE MARCAT, CÂNTARE ELECTRONICE și CONSUMABILE. Telefon 272727. (23521)

Vând MAȘINĂ SPĂLAT „Privileg", TV color 51 cm, CUPTOR MICROUNDE. Telefon 0257/214786. (24657)

Vând CONGELATOR, COMBINĂ FRIG, MAȘINĂ SPĂLAT AUTOMATĂ, LADĂ FRIGORIFICĂ, TV COLOR, foarte ieftin și cu garanție. Telefon 275277. (22766)

Vând CASE MARCAT FISCALE, CÂNTARE ELECTRONICE și CONSUMABILE. Telefon 281188; 211211. (c.)

Vând foarte ieftin și cu garanție: TELEVIZOARE COLOR, MAȘINI AUTOMATE, CONGELATOARE, LĂZI, COMBINE frigorifice. Telefon 274600. (24301)

VÂNZĂRI (RATE), second hand: congelatoare, frigidere, combine, lăzi, vitrine frigorifice, TELEVIZOARE COLOR, mașini spălat, videouri. Telefon 259339, 563027. (24224)

Vând aparat înghețată Capriggiani; aparat de gogoși. Telefon 514910; 0722.376.339. (24299)

Vând congelator vertical cu vitrină, ladă frigorifică, cameră frig, agregate frig, motoare, compresoare, expresso cafea. Telefon 0723.253.651. (23573)

Vând cameră Panasonic NV-MX5 mini DV foarte performantă, preț magazin 2.000 USD, preț vânzare 1.000 USD. Telefon 0722.281.515. (24494)

Vând laptop de firmă, 1200 MHz 256 RAM, 20 Gb, DVD, modem + rețea, 14 TFT, preț 850 USD. Telefon 0723.286.966. (24494)

Vând laptop Compaq Armada Pentium 3 500 MHz ultra slim, preț fix 500 USD. Telefon 0722.281.515. (24494)

Vând mașină spălat automată Whirpool, stare excepțională, preț 6.000.000 lei. Telefon 0257-211804, 0745.169.760, 0744.541.230. (24220)

Vând TV format 16/9 diagonala 80, DVD/MP 3 Player, amplituner Dolby digital, cameră video Sony, toate în stare perfectă. Telefon 210282, 0744.577.944. (24651)

Vând congelator 4 sertare, 2.800.000 lei. Telefon 233342. (24682)

VÂNZĂRI DIVERSE

OCAZIE! Vând serviciu masă 12 persoane, 69 piese, porțelan cu pictură manuală - 2.000.000 lei; covor persan 2,5/3,5 m - 2.500.000 lei. Informații telefon 212593; 0723.622.442.

Vând PLASĂ SÂRMĂ 22.000 lei/kg, GLET ceradez 165.000 lei/sac, str. Conta, nr. 1. Telefon 273862. (24441)

Vând PLASĂ GARD ZINCATĂ, 22.000 lei/kg. Str. VRABIEI 4. Telefon 289997.

Vând VACI gestante și cu lapte; IEPE gestante și MÂNJI sau schimb cu oi. Telefon 0740.962.931. (23946)

Vând cărămidă normală, preț negociabil. Telefon 0740.350.404. (24052)

Vând cărămidă normală. Telefon 0740.899.849. (24050)

Vindem mere pentru țuică. Telefon 0723.637.701. (24204)

Vând foarte urgent, televizor color, mobilă combinată „Camelia", dulap bucătărie, 4 scaune, una masă, calitate ireproșabilă. Telefon 233563, zilnic, orele 9-20. (24281)

Vând dormitor modern PAL. Telefon 0723.324.883. (24041)

Vând firmă cu activitate profil coafură. Telefon 0723.324.883. (24041)

Vând tărâțe, baloți paie, baloți fân. Telefon 0744.633.584. (24362)

Vând garaj metalic demontabil. Telefon 277071; 0744.394.607. (24414)

Vând făină albă, la preț negociabil. Informații telefon 0257/474688; 0257/474081. (9878652)

Vând cățel Ciobănesc German, rasă pură, vaccinați, deparazitați, 50$. Telefon 0744.232.068; 287007. (24462)

Vând, preiau comenzi ȚIGLĂ, 6 modele, 14 culori, A. Vlaicu 257. Telefon 289740. (24216)

Vând 200 capre, Draut, nr. 20, comuna Târnova, jud. Arad. (24419)

Vând căsuță agrement din lemn de brad. Telefon 388321. (24471)

Vând 100 baluștri din ciment pentru balcoane și terase, preț acceptabil. Telefon 514366. (3224131)

Vând sau închiriez garaj, în Micălaca bl. 341. Telefon 0744.546.860. (24506)

VINDEM PORUMB BOABE, recolta anului 2002, preț 2.000 lei/ kg. Informații suplimentare telefon 0722.396.634. (f. 2734122)

Vând: seif, cântar semiautomat, europaleți, aplice porțelan, dulap vestiar, ușă metalică, lăzi PVC cu sticle 0,500. Telefon 0723.253.651. (23573)

Vând PUICUȚE ROSSO și PUI DE CARNE. Telefon 262619. (3224127)

Vând câței rasa Rhodesian Ridgeback, 4 luni, cu sau fără acte. Telefon 0257 - 216.552. (24483)

Vând PARCHET FAG, STEJAR, nou, pervazuri. Telefon 235271, 0744.555.338; 211926. (3224806)

Vând ORNAMENTE din CARTON, suflate cu AUR, pentru SICRIE. Str. Cozia nr. 2. Telefon 280310. (24423)

Vând LEMNE FOC, NISIP, BALAST, la domiciliu. Telefon 277027; 0721.097.763. (23765)

Vând dormitor stil (oglindă cristal, etc.) și dormitor Ludovic, ambele în stare excepțională, preț negociabil. Telefon 0745.169.760, 0744.541.230, 0257-211804. (24220)

Vând cort Iglu, nou, Germania, 2-3 persoane, folie dublă aluminizată. Telefon 0723.870.245. (24335)

Vând mobilă „Nădlac" și mașină spălat „Alba Lux" cu storcător. Telefon 312656. (24457)

Vând triploc cu 5 ațe și mașini tricotat. Telefon 288889; 0744.772.577. (24194)

Vând chiuvetă de bucătărie cu mască și ușă bucătărie 2 x 69 cm, cu sticlă. Telefon 285835.

Vând congelator 5 sertare, masă televizor, cort 4 persoane, import, prelată auto, scaun handicapați, garnișe perdele, monitor și tastatură PC, injector BOSCH pentru încălzire centrală. Telefon 286570. (24555)

Vând recamier + 2 fotolii (vinilin negru), 150 Euro. Telefon 0745.529.145. (24560)

Vând convenabil femelă Malamut Alaska 1 1/2 ani. Telefon 0257/276119. (24585)

Vând rochii mireasă noi, 1.700.000, haine second hand. Telefon 251735. (24591)

Vând struguri Fetească - Galșa. Telefon 531648. (24565)

Vând GEAMURI TERMOPAN, LEMN stratificat, ROLETE PLASTIC, tâmplărie lemn. Telefon 0745.380.320. (24582)

Vând tăuraș, str. Vrancei, nr. 12, Micălaca. (24605)

Vând 3 geamuri 2 canate, cu roletă; scaune Dacia. Telefon 264645. (24607)

Vând LEMNE FOC, NISIP, BALAST. Telefon 214535 sau 214428 sau 243910. (24609)

Vând injector pentru brutărie, preț negociabil. Telefon 0740.243.515. (24613)

Vând struguri de vin, foarte dulci, Fetească Regală. Telefon 0740.096.690. (24631)

Vând cărucior cu roți mari, pentru copil, 1.200.000 lei negociabil. Telefon 284945. (24637)

Vând mobilă combinată stare bună și mașină de spălat neautomată Alba Lux. Telefon 368272. (24639)

Vând cărucior copii, landou, cu umbreluță, 1.300.000 lei negociabil. Telefon 0744.531.337; 0723.695.193. (24643)

Vând sobă teracotă de cameră și bucătărie, stare bună, 1.600.000 lei/bucata și mașină de cusut Singer, 700.000 lei. Telefon 0721.848,173. (24638)

Vând garaj cărămidă, ultracentral, deosebit, acces facil. Telefon 232444. (24653)

Vând vieri Marele Alb, Landras, casă de vacanță cu livadă, sat Păiușeni; Dacia 1003. Telefon 277681. (24673)

S.C. PETROM SERVICE ARAD vinde din stoc AZOTAT de AMONIU, concentrație 33,5%, 285.000 lei/sac. Telefon 0257/261882; 468436, 214332. (24691)

Vând aparat de măsurat glicemia. Telefon 284120, orele 17-22. (24683)

Vând porți garaj rabatabile, import Germania, TV color stereo. Telefon 514905; 0723.562.266. (24693)

CUMPĂRĂRI TERENURI, IMOBILIARE

Cumpăr garsonieră zona Intim, Spitalul Județean. Telefon 255627.

Cumpăr apartament 2 camere, zona Vlaicu, Podgoria, fără îmbunătățiri, exclus parter, etaj 4. Telefon 0722.897.721. (24453)

Caut casă sau vilă central, singur în curte, eventual teren de construit. Telefon 256314; 0744.121.964. (23620)

Cumpăr pământ în Curtici, de preferat în Asociația lui „Muscă". Telefon 0745.390.354. (24309)

Cumpăr urgent apartament 1 cameră în bloc de apartamente, ofer preț în funcție de zonă și confort. Telefon 0744.559.201. (24408)

Cumpăr apartament 2 camere, confort I, etaj I-II, prefer centru sau Micălaca 300, ofer 12.000 USD. Telefon 0744.559.201; 0740.069.779. (24408)

Cumpăr urgent apartament 2 camere sau garsonieră confort I. Telefon 262889 sau 0744.117.654. Fără intermediari. (24660)

Cumpăr casă modestă în zonă de deal, pentru creșterea animalelor. Telefon 0744.250.607; 0745.780.684. (24677)

CUMPĂRĂRI AUTO

Cumpăr casetă direcție, cablu frână, de mână, Dacia 110. Telefon 250709, după ora 18.

Cumpăr Dacii între 1984-1996, CIV, numere noi; ofer maxim 16.000.000. Telefon 0723.045.296. (24244)

Cumpăr izotermă 2-3 tone util, roți duble, aspect și stare tehnică bună, ofer până la 4.500 $. Telefon 276872, după ora 20. (24431)

CUMPĂRĂRI ELECTRO

Cumpăr frigider, congelator, combină frigorifică, ladă. Telefon 273965, 0721.838.968. (3224595)

CUMPĂRĂRI DIVERSE

Cumpăr PORUMB BOABE și ȘTIULEȚI. Plata pe loc. Telefon 0744.784.568; fax 274833. (24066)

Cumpăr chiuvete vechi din fontă, numai ornamentate (500.000-800.000 lei). Str. Grigore Alexandrescu 12, telefon 280567; 0722.344.808. (24191)

Cumpăr pianină. Telefon 0744.126.393.

Cumpăr PORUMB BOABE, vechi, cantitate mare, plata pe loc. Telefon 0745.645.166. (24674)

CERERI ȘI OFERTE DE SERVICII

SC angajează BARMANĂ. Telefon 256735.

Asigur casă, masă, salar negociabil unei FEMEI, fără obligații, maxim 35 ani, priceută la BUCĂTĂRIE, în județ. Telefon 0722.698.720.

Angajăm CONFECȚIONERE și MECANIC pentru mașini cusut. Decontăm abonamentele. Tichete de masă. Telefon 256044. (24209)

SOCIETATE COMERCIALĂ angajează ȘEF SECȚIE pentru secție MAROCHINĂRIE; PERSONAL pentru MUNCĂ BIROU, cunoștințe operare PC: WORD, EXCEL. CV și informații suplimentare telefon/fax 536005; 0744.492.223. (24187)

SOCIETATE de PAZĂ selecționează candidați pentru funcția de DIRECTOR sau COORDONATOR. CV la fax 021/211.05.42, cu mențiunea COD O1. (f. 2734069)

Restaurant „IL PADRINO" angajează PIZZAR. Telefon 211994, orele 8-16. (24276)

SC SECURITY SRL angajează AGENȚI PAZĂ (băieți). Informații telefon 228633. (24349)

Angajez VÂNZĂTOARE bijuterie, vârsta maximă 30 ani. Telefon 0722.361.107. (24430)

Restaurant deosebit, angajează AJUTOR BUCĂTAR - FEMEI. Informații la telefon 0744.507.211. (24476)

„EURO STIL" angajează TÂMPLARI PAL. Telefon 270930. (24479)

„GHEATA DE AUR" angajează CONFECȚIONERE ÎNCĂLȚĂMINTE la masă și mașini (calificate); CIZMARI TĂLPUITORI (calificați); MAROCHINĂRESE (calificate). Telefon 230825. (24484)

Angajăm PERSONAL bucătărie, pentru fast-food. Telefon 0745.849.964. (24485)

Fabrică încălțăminte angajează FUNCȚIONARĂ cu experiență pentru operațiuni import-export, relația cu CCIA, bancă, contracte, diverse, traduceri, relația cu clienți-furnizori ITALIA, limba italiană obligatorie. Telefon 272240. (3224810)

Fabrică încălțăminte angajează FUNCȚIONARĂ cu experiență pentru: operațiuni import-export, relația cu CCIA, bancă, contracte diverse, traduceri, relația cu clienți-furnizori ITALIA, limba italiană obligatorie. Telefon 212928. (3224811)

Angajăm BRUTAR-PATISER cu experiență. Telefon 0744.597.431. (3224807)

STEFANO angajează ȘOFER și AGENT VÂNZĂRI pentru județ. Necesar experiență în posturi similare. Telefon 259241. (24547)

Angajăm INGINER, facultate tehnică, permis auto, vârsta maxim 35 ani, cunoștințe operare PC, program C.A.D., Arad. Telefon 0257 - 252104. (24493)

ABC NON-STOP angajăm VÂNZĂTOARE. Telefon 0774.129.214, 276279. (24356)

FRONTIERA angajează OSPĂTARI și BARMANI. Informații la sediu, telefon 211221. (24293)

Angajez MAȘINISTE și MECANIC ÎNTREȚINERE mașini de cusut (cu permis de conducere). Telefon 0745.617.443, 530066. (24374)

Caut lucru DACTILOGRAF, SECRETAR, calculator, engleză, rusă. Telefon 0257/256424; 0745.770.008. (24525)

Angajez BRUTAR-PATISER cu sau fără experiență. Telefon 247147. (24551)

TOP SECURITY ARAD, P-ța Sârbească nr. 1, telefon 281410, 280228, angajează ELECTRONIȘTI pentru SISTEME de SUPRAVEGHERE. (24583)

Societate comercială angajează 2 MUNCITORI NECALIFICAȚI și 1 TÂMPLAR. Telefon 276130, orele 8-15. (24576)

(Continuare în pagina 14)

(Urmare din pagina 13)

Angajăm PERSONAL cu aptitudini pentru meseria de BIJUTIER. Telefon 287517; 0744.844.127. (24572)

Angajăm CONFECȚIONERE calificate. Oferim bonuri de masă. Telefon 214363. (24568)

SILVANIA IMPEX angajăm CONFECȚIONERE. Se dau bonuri de masă. Str. Renașterii 60 (Micălaca), telefon 279624. (3224138)

INDUSTRIA CARPAT BUTONS caută urgent CHIMIȘTI MASE PLASTICE. Vă puteți prezenta la sediul firmei, str. Calea Zimandului nr. 3 (Sere Grădiște) marți și miercuri (17-18 septembrie), între orele 14-16. (24608)

Societatea comercială SMART CAFE angajează OSPĂTARE. Informații la telefon 214822. (24558)

Angajăm la Restaurantul „INTERNATIONAL" 4 tineri (tinere) cu studii liceale pentru AJUTOR OSPĂTAR. Asigurăm calificare. Informații la telefon 212339. (24575)

Asociația Nevăzătorilor angajează FEMEIE de SERVICIU. Relații telefon 281593. (24597)

Angajăm VÂNZĂTOARE magazin alimentar. Relații telefon 287515. (24599)

SC PAMGRAM, producător al pastelor MONTE BANATO, angajează AGENT VÂNZĂRI și ȘOFER LIVRATOR. Telefon 278696. (24611)

Angajăm VÂNZĂTOARE pentru magazin alimenar în Micălaca. Telefon 279249, 0722.688.234. (24635)

Angajăm OPERATOARE JOCURI și OSPĂTARE. Telefon 270422. (24646)

Firmă de CĂMĂȘI, angajează CONFECȚIONERE cu experiență. Se oferă: salar 4.000.000 lei, bonuri masă, abonament transport. Telefon 253062. (24654)

Angajăm FLORĂREASĂ. Telefon 256559, 0721.777.499. (24650)

Angajăm CONFECȚIONERE calificate, FEMEIE de SERVICIU, acordăm facilități. Telefon 213382. (24663)

Restaurant, angajează BUCĂTAR, AJUTOR BUCĂTAR. Informații telefon 0745.258.251. (24669)

Angajez VÂNZĂTOARE Piața Mihai Viteazul. Telefon 0744.600.445. (24674)

Angajăm FEMEIE de SERVICIU. Informații la telefon 0722.288.578. (24706)

Angajăm VÂNZĂTOR magazin PIESE AUTO. Informații telefon 275750. (3224821)

Magazin INSTALAȚII TERMICE, angajează VÂNZĂTOR. Str. Brâncoveanu 19, telefon 349464. (3224823)

FIRMĂ ITALIANĂ CONFECȚIONAT ÎNCĂLȚĂMINTE, angajează MAȘINISTE pentru mașina de cusut, MAȘINISTE pentru mașina de curățat, MANUALI pentru îndoit. Telefon 259674. (3224139)

SC MOBEL RESCO SRL angajează TÂMPLARI pentru lucru în pal melaminat și un PROIECTANT de mobilier. Interviul va avea loc în 16.09.2002, la ora 12, str. V. Goldiș nr. 4. Telefon 0257/281970 sau 0721.990.727. (3224826)

FIRMĂ PRODUCĂTOARE angajez, pentru zona ARAD, AGENT VÂNZĂRI produse alimentare. Cerințe: experiență, dinamism, domiciliul Arad, autoturism. Telefon 0256/433720. (24698)

Angajăm MUNCITORI TÂMPLĂRIE PVC. Oferim salarii atractive. Telefon 514901. (24708)

PRESTĂRI SERVICII

REPARĂM FRIGIDERE, CONGELATOARE, la domiciliu, garanție un an. Telefon 243765, 0744.867.352. (23039)

„ANA-FRIG" repară: FRIGIDERE, CONGELATOARE, la domiciliu. Garanție 1 an. Telefon 210420; 0745.967.198.

SILDOR PROD, REPARAȚII FRIGORIFICE casnice și comerciale, VINDE PIESE SCHIMB, accesorii. Telefon 0257/349121; 0257/270622. (c.)

Școala șoferi CARMEN primește înscrieri A, B, C, D, E, VICTORIEI 66. Telefon 255445. (23858)

Execut: ZIDĂRIE, TENCUIELI, ZUGRĂVELI, GRESIERI, RIGIPS, ACOPERIȘURI, IZOLAȚII, consolidări, subzidiri, parchetări, demolări, etc. Telefon 234216, 0740.696.157. (23551)

S.C. TERMOTEX s.r.l.

ARAD, Str. O. Goga nr. 48
Tel. 057-250.529, 095.257.527

EXECUTĂ:
- construit sobe teracotă
- curățat coșuri fum
- verificări aerisiri gaze la asociațiile de locatari
- construit șeminee
- reparații generale construcții
- curățat și șamotat cazane termice
- demontăm antene
- amenajări parcuri, grădini (alei rustice, pergole, grătare barbeque)

Prețuri negociabile.

Executăm TENCUIELI, ZUGRĂVELI, REPARAȚII acoperișuri, INSTALAȚII sanitare, încălzire; acceptabil. Telefon 0744.341.914; 211646. (24623)

Execut: ZIDĂRII, TENCUIELI, ZUGRĂVELI, PARDOSELI, acoperișuri, etc. Telefon 287490, 0744.618.098. (24620)

Reparații MAȘINI de SPĂLAT, INSTALAȚII ELECTRICE, ELECTROCASNICE. Telefon 273983. (24629)

DIVERSE

PRIMĂRIA comunei SÂNTANA organizează în data de 1.10.2002 SELECȚIE de OFERTE pentru CONFECȚII METALICE (copertine piață). Informații telefon 462117. (2858647)

Sunt Vlad din Timișoara. Mii de mulțumiri doamnei
AURELIA ARDELEANCA,
care mi-a redresat firma. Îmi merge foarte bine în afaceri. Telefon 0723.924.535. (24241)

Anonim. Vreau să-i mulțumesc doamnei
SUNITA
pentru că mi-a lecuit băiatul de patima beției, chiar de la prima ședință. Telefon 368624; 0744.241.862. (24542)

În atenția cititorilor,
VALERIA ZENA,
cea mai puternică tămăduitoare lucrează cu magia albă și rugăciuni, desface farmece și blesteme, dezleagă cununii, lecuiește beția, împacă familii dezbinate, aduce persoana iubită și multe altele. Sunați telefon 0257/279568; 0744.288.220. (24590)

SC FURNICA FIRITEAZ, anunță licitație vânzare autoturism ARO 244, pentru luni, 16.09.2002, ora 10, în FIRITEAZ, nr. 155. Telefon 0745.503.560. (24617)

Ofer VALUTĂ ÎMPRUMUT, cu garanții imobiliare. Telefon 0723.952.205. (24644)

În 18.09.2002, ora 12, se vinde la licitație IMOBILUL situat în SEBIȘ, str. Teilor nr. 29, jud. ARAD, cu prețul de strigare de 140.223.571 lei. Imobilul este proprietatea debitoarei TRIPA ILEANA, licitația urmând să aibă loc la sediul Biroului Executor Judecătoresc RUS VALENTIN MIHAI din GURAHONȚ, str. A. Iancu nr. 23, jud. Arad. (24707)

TURISM

AMAD TOURISTIK efectuează transport internațional SPANIA, ITALIA, PORTUGALIA, FRANȚA, GERMANIA, cu autocare moderne. Asigurări medicale. Rezervări zilnic, Arad, str. Clișca, nr. 2, telefon 057 - 254453; 0721.507.080. (3252)

Pletl

Asigură zilnic transport de persoane în GERMANIA pe ruta: Passau - Regensburg - Nürnberg - Würzburg - Aschaffenburg - Frankfurt - Giéssen - Siegen - Köln - Düsseldorf - Essen - Dortmund - Deggendorf - Landshut - Mühldorf - Augsburg - Ulm - Heilbronn - Stuttgart - Pforzeim - Karfsruhe - Heidelberg - Mannheim. Călătorii în autocare noi, moderne, însoțitoare de bord, două bagaje gratuite, o masă caldă în UNGARIA. Cu plecare din KARLSRUHE: SPANIA, FRANȚA, PORTUGALIA. Intermediem asigurări medicale. Informații și înscrieri, la AGENȚIILE PLETL din: ARAD, telefon 057/252291; LIPOVA - 057/561377; 563011. (c.)

SCHIMBURI

Schimb apartament 1 cameră, bucătărie, baie, situat în centrul orașului Sebiș cu apartament 2 camere, Arad. Ofer diferență substanțială. Telefon 0745.471.882.

ÎNCHIRIERI

Caut să închiriez garaj, zona 301. Telefon 0744.523.701. (24441)

Închiriez (ofer) apartament 2 camere, nemobilate, în Alfa. Telefon 0744.866.491.

Oferim spre închiriere SPAȚII COMERCIALE pentru magazine, depozite, producție. Telefon 281036. (c.)

Închiriez garsonieră lux pe malul Mureșului, 80 Euro lunar. Telefon 256314; 0744.121.964. (23620)

Închiriez (pentru străini) apartament central, 2 camere, bucătărie, baie, cămară, debara, antreu, garaj, singur în curte. Telefon 0745.315.895. (24416)

Ofer spre închiriere pentru firme casă mare, pretabilă reprezentanță birouri, cabinete, depozit, toate utilitățile. Telefon 0723.165.374; 256396. (24285)

Închiriez (ofer) garsonieră confort I, mobilată, contorizată, Confecții. Informații telefon 0745.569.155. (24464)

Iau în gazdă o elevă de liceu. Telefon 252318. (24474)

Primesc o elevă în gazdă, zona centrală. Telefon 283718. (24518)

Dau în chirie apartament 3 camere, lângă Billa, contorizat, mobilat parțial. Telefon 0740.870.117. (24116)

Închiriez garsonieră, confort I, Micălaca, 40 Euro/lună. Telefon 278413. (24274)

Primesc 2 eleve în gazdă, din județ, în zonă centrală. Telefon 228761. (24346)

Ofer spre închiriere apartament una, două camere, centru, mobilat, contorizat. Telefon 0257/228652, 349302. (24511)

Iau în chirie elevă sau studentă într-o cameră la bloc. Telefon 256424 sau 0745.770.008. (24517)

Ofer pentru închiriere SPAȚIU COMERCIAL demisol, 40 mp, Calea Lipovei. Telefon 0744.793.020. (24532)

Proprietar, ofer spre închiriere locuințe parter și etaj. Telefon 0723.951.961. (24581)

Ofer spre închiriere, termen lung, apartament 2 camere, nemobilat, zona Banu Mărăcine. Telefon 0745.135.752; 0740.223.499; 0257/276119. (24585)

Pe strada Horia (ultracentral), pentru elevă sau studentă, închiriem cameră la bloc. Telefon 250288. (24604)

Doresc să închiriez garaj în zona Splaiul Praporgescu, bloc 9B. Telefon 0744.697.237.

Primesc în gazdă, studenți(e), elevi(e). Telefon 229020, 0740.624.732. orele 18-22. (24610)

Primesc în gazdă o fată. Telefon 274023, orele 14-19. (24612)

Ofer spre închiriere apartament 2 camere Micălaca. Telefon 261970, seara. (24614)

Primesc în gazdă tineri căsătoriți, fără copii sau 2 familii cu servici. Str. Zambilelor, nr. 10, Gai, telefon 249032. (24626)

Primesc în gazdă 1-2 fete nefumătoare, serioase, Vlaicu. Telefon 0257 - 229293. (24645)

Închiriez (ofer) apartament 2 camere, str. Bihorului. Telefon 236433. (24656)

Închiriez (ofer) SPAȚIU central, diverse activități, amenajat restaurant. Telefon 259177; 514440 seara. (24658)

Primesc în gazdă o elevă sau studentă, zona Gării. Telefon 0257/234891; 0723.382.203. (3224824)

Ofer spre închiriere apartament 2 camere, etaj I, mobilat, zona Micălaca + garaj. Informații telefon 263808. (24697)

PIERDERI

Pierdut carnet de șomaj nr. 0069863, eliberat de Direcția Muncii Arad, pe numele Abrudean Daniel. Îl declar nul. (9878390)

Pierdut carnet student, eliberat de Universitatea Aurel Vlaicu Arad, pe numele Lung Laura. Îl declar nul. (24680)

† DECESE †

Cu durere în suflet anunțăm decesul dragului nostru frate și unchi
MAIOR ENCULESCU NICULAE,
din BUCUREȘTI, la vârsta de 74 ani. Înmormântarea a avut loc la BUCUREȘTI. Familia.

Cu nemărginită durere anunțăm încetarea din viață a celei care a fost
ELENA CIACÂRU,
născută Sisu. Înmormântarea va avea loc azi, ora 14, în localitatea RADNA (LIPOVA), de la domiciliu. Familiile îndoliate KOLLER și CIACÂRU.

Cu adâncă durere în suflet și cu inimile zdrobite de durere anunțăm trecerea în neființă, după o scurtă și grea suferință a celui care a fost scumpul nostru soț, tată, socru, bunic

BOGDAN IOAN,
în vârstă de 64 ani. Ceremonia funerară va avea loc sâmbătă, 14 septembrie, în comuna ZĂRAND nr. 382. Dumnezeu să-l odihnească. Familia îndoliată.

Cu adâncă durere anunțăm încetarea din viață a iubitului nostru soț, tată
POPA IOAN,
la vârsta de 47 ani. Înmormântarea va avea loc azi, 13 septembrie, ora 15, de la Capela Cimitirului Pomenirea. Familia îndoliată.

† SERVICII FUNERARE †

SC „IN MEMORIAM" SRL
str. EMINESCU nr. 4
(ATENȚIE, vizavi de CINEMA MUREȘUL)
Tel. 057-211929, 093.343.964
str. ORIZONTULUI nr. 9A (Bujac)
oferă SERVICII FUNERARE COMPLETE - NON STOP.
Sicrie-modele multiple (simplelux), sicrie import ITALIA, ACCESORII. Intermediem COLACI, COLIVĂ etc.
ÎMBĂLSĂMĂM GRATUIT (formolizat).
TRANSPORT ÎN ORAȘ GRATUIT
SERVICII: SPĂLAT, ÎMBRĂCAT
PLATA ÎN RATE.
Transport INTERN - INTERNAȚIONAL
CELE MAI MICI PREȚURI

RO STYL COMPANY
SERVICII FUNERARE COMPLETE
PRODUCĂTOR SICRIE
ARAD, STR. M. EMINESCU 22, TELEFON 214.422
Magazin deschis și noaptea

OFERIM
- SICRIE 10 MODELE DE LA 800.000 LA 3.600.000
- SICRIE LUX 4 MODELE DE LA 4.500.000 LA 20.000.000
- LENJERIE DECES 6 MODELE DE LA 300.000 la 2.000.000
- CRUCE, LUMÂNĂRI, PROSOAPE, BATISTE, MÂNERE și ȘURUBURI SICRIU

OFERTĂ SICRIU FAG CRUCE RESPETE 1.500.000

APELÂND LA SERVICII: ÎMBRĂCAT, FORMOLIZAT ȘI TRANSPORT BENEFICIAȚI DE 15% REDUCERE
LA SICRIU ȘI TRANSPORTUL LA DOMICILIU GRATUIT
▼PLATA ȘI DUPĂ ÎNCASAREA AJUTORULUI DE ÎNMORMÂNTARE.
PĂREREA DVS. CONTEAZĂ!
TELEFON 094.690.121

† CONDOLEANȚE †

Suntem profund îndurerați de pierderea fulgerătoare a colegului nostru drag
PANTEA FLORIN.
Nu te vom uita niciodată!
Colegii de la SC OXIGEN APĂ AZOT SRL. (24600)

(Continuare în pagina 15)

(Urmare din pagina 14)

Un ultim omagiu celui care a fost pentru noi, un om de nădejde și un suflet mare,

PANTEA FLORIN.

Familiile Stana, Ursuț, Bozîntan. (24601)

Suntem alături de familiile KOLLER și CIACÂRU la marea durere pricinuită de trecerea în neființă a celei care a fost

ELENA CIACÂRU.

Familiile George și Paul Draja.

Suntem alături de nașii noștri, MARIANA și ILIE BULBOACĂ, la trecerea în eternitate a tatălui drag. Sincere condoleanțe! Finii: DORALIN, ANIȘOARA și MIRCEA GHIRLEA. (24640)

Consternată de trista veste a morții premature a prietenei

NUȚA ȘISU-CEACÎRU,

din LIPOVA, transmit sincere condoleanțe familiei îndurerate. Dumnezeu s-o odihnească! Sofia Frențescu. (24699)

Colegii din aparatul de lucru al filialei ANVR Zărandul Arad, exprimă întreaga compasiune familiei col. (r.) GLIGA IOAN, la trecerea în neființă a celui care i-a fost socru

ANITIN DRAGULIN,

veteran de război. Dumnezeu să-l odihnească în pace!

Suntem alături de familia BOGDAN greu încercată prin decesul tatălui

BOGDAN IOAN.

Sincere condoleanțe. Locatarii din blocul 10/a, Calea A. Vlaicu. (24703)

Suntem alături de familia BOGDAN greu încercată prin decesul cuscrului

BOGDAN IOAN.

Dumnezeu să-l odihnească. Familia Castelli. (24705)

Suntem alături de familia BOGDAN greu încercată prin decesul cuscrului

BOGDAN IOAN.

Sincere condoleanțe. Familia Drăgoi. (24704)

✝ COMEMORĂRI ✝

Cu durere-n suflet, anunțăm împlinirea a 2 ani de la trecerea în neființă a fiicei noastre

OBREJA FLORICA RODICA,

născută BOROD. Parastasul va avea loc duminică, 15 septembrie 2002, la Biserica Ortodoxă din Grădiște, ora 12. Mami și tati.

Cu mare durere, lacrimi și dor, amintim împlinirea unui an și 6 luni de la plecarea mult prea devreme, la numai 54 ani, a celui mai iubit soț și tată,

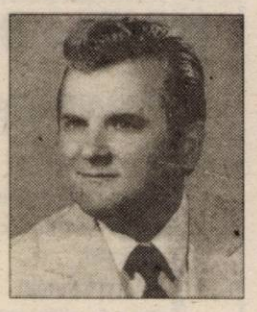

PUI MARCU.

Nu putem uita niciodată zâmbetul, dragostea și bunătatea cu care ți-ai înconjurat familia și semenii. „O, despărțire, de ce trebuie să vii/De ce plătim cu lacrimi/A noastre scurte bucurii/Pe fața noastră suferința/ Nesters lăsat-a chipul mut/ Și nimenea în lumea asta/ Nu poate-ntoarce ce-am pierdut/Chiar de s-a stins ce-i trecător/S-a stins doar chipul firii/Dar ce-a avut nemuritor/Rămâne-n veci strălucitor/Prin soarele iubirii/Te vom păstra mereu în gând/Și nu te vom uita nicicând." A ta iubită soție SILVIA și scumpii tăi fii STELI și DANI (marcați și greu încercați) îndurerați pentru toată viața lor. (24647)

Trecerea timpului nu poate să șteargă amintirea chipului tău drag, PUIU, dragostea cu care ne-ai înconjurat și clipele când eram fericiți toți împreună, cel care ne-ai fost ginere și cumnat deosebit,

PUI MARCU.

Vei trăi veșnic în amintirea noastră! Socrii Berar Gheorghe și Viorica și cumnații Cornel și Viorel din USA, care au fost și sunt mereu aproape de durerea surorii SILVIA și a nepoților dragi STELI și DANI. (24647)

Cu sufletul zdrobit de durere, ne gândim că a trecut un an de la moartea mult iubitului nostru soț și tată,

BĂLDEAN AUREL.

Slujba de pomenire, sfințirea crucii și parastasul, vor avea loc sâmbătă, 14 septembrie 2002, ora 12, la Cimitirul Grădiște. Te vom iubi mereu: Susănica, Gabriela, Adrian, Cezara și Cristian. (24426)

Astăzi se împlinesc șapte ani de la decesul lui

MATEI CLAUDIU,

locotenent major în cadrul Poliției de Frontieră NĂDLAC, tată și soț iubitor. Dumnezeu să-l odihnească în pace! Familia. (24141)

Azi, 13 septembrie, se împlinesc opt ani de la trecerea în neființă a scumpului nostru soț și tată

BUNDĂU PETRU,

BÂRZAVA. Pentru liniștea și odihna sufletului său bun, o clipă de aducere aminte. Dumnezeu să te odihnească în pace! Soția Maria, Silviu și Olivia. (24387)

Azi, 13 septembrie 2002, în loc să-i spunem „La mulți ani" colegului și prietenului nostru

PĂIȘAN IOAN,

om de aleasă omenie, plecat prea devreme dintre noi, rugăm pe bunul Dumnezeu să-l ierte și să-l odihnească în pace. IONICĂ, nu te vom uita niciodată! O lumânare și flori în amintirea ta, pe tristul tău mormânt. Colectivul Grupului Școlar „Francisc Neuman" Arad. (24398)

O rugăciune, o lacrimă, o floare, la împlinirea a 6 luni de când a plecat dintre noi cel care a fost fiu, soț, tată și socru

PANTEA IOAN.

„Acolo unde tu te-ai dus/ E liniște, răcoare/ În fundul gropii adânci/ Nimic nu te mai doare/ Noi n-am crezut că această boală/ Te va răpi cu adevărat/ Noi am sperat să te faci bine/ Dar moartea nu te-a mai lăsat." Parastasul, duminică, 15 septembrie, ora 12, la Biserica Ortodoxă ȘOFRONEA. Vei rămâne veșnic în inimile noastre. Mama Maria, soția Adriana, fiul Grațian și nora Liana. (3224132)

Aducem un pios omagiu memoriei celui care a fost un om de omenie, iubit de toți cei dragi, al nostru cuscru

PANTEA IOAN.

Dumnezeu să-l ierte și să-l odihnească. Familia Petrean și familia Pârjol. (3224132)

S-a scurs un an de când soarta crudă te-a smuls de lângă noi. Un an de lacrimi și multe întrebări. Am rămas pustii și goi,

ing. STOIAN SORIN.

Parastasul va avea loc duminică, 15 septembrie, la Biserica din TÎRSA, în munți, aproape de cer. Rămâi SORINE, o rază dintr-o lacrimă lină, plină de lumină, lângă o poartă de Rai. Familia Stoian. (24450)

Se împlinesc trei ani de când a plecat dintre noi cel care a fost

ZIMMERMAN IOAN.

„Ca roua dimineții/ Ai plecat dintre noi/ Cu zâmbetul pe buze/ Fără să vii înapoi/ Ai plecat fără să știi/ Că acasă nu mai vii/ Noi nu am fi vrut să mori/ Să ne lași cu-atâta dor." Familia îndoliată. (24499)

Mâine, 14 septembrie, se împlinește un an de când a plecat dintre noi iubitul nostru soț, tată, socru și bunic

FRĂȚILĂ GHEORGHE,

din AGRIȘUL MARE. Nu te vom uita niciodată. Familia. (24531)

Dragă **FELICIA,** azi, 13 septembrie 2002, se împlinesc 5 ani de când moartea nemiloasă te-a răpit de lângă noi. Dumnezeu să te odihnească în pace. În veci nemângâiați, fiica Gabi, soțul Sabin, mama Viorica și soacra Sofia. (24592)

Reamintesc tuturor celor care l-au cunoscut că în 10 septembrie, s-a împlinit 1 an de la despărțirea pentru totdeauna, de unicul meu fiu

BACIU ALEXANDRU.

În veci îndurerată, mama. (24598)

Nici timpul, nici durerea nu pot șterge din inimile noastre, amintirea celui mai minunat soț, fiu și tată

NEGOCI DUMITRU,

la 3 ani de la deces. Familia. (24606)

Lacrimi, tristețe și dor e tot ce simt, la împlinirea a 5 ani de la despărțirea de cea care a fost

MIHĂIEȘ SOFIA,

mamă, bunică și străbunică deosebită. Vei fi mereu în inimile noastre! Fiica Ana cu familia. (24616)

Se împlinește un an de când a plecat dintre noi,

CROITORU GHEORGHE.

Golul lăsat în sufletele noastre, nu poate fi înlocuit decât cu amintiri și mângâierea că bunul Dumnezeu l-a luat în grija Lui. Parastasul va avea loc sâmbătă, 14.09.2002, ora 12, la Catedrala Ortodoxă Podgoria. Soția Valeria. (24641)

În 17 septembrie 2002, se împlinesc 2 ani de când dragul nostru

RADU,

la doar 20 de ani, a plecat fulgerător dintre noi. Parastasul va avea loc sâmbătă, 14 septembrie, ora 12.30, la Catedrala Ortodoxă de la Podgoria. Te vom iubi întotdeauna, dragul nostru RĂDUC! Părinții veșnic îndurerați: Cojocaru Gheorghe și Aurora și sora Coca cu familia. (24642)

În 15 septembrie, se împlinesc 2 ani de la dureroasa despărțire de iubita noastră mamă și bunică

BOGĂȚEAN ETELCA (TUȘI).

Cât ai trăit te-am iubit, cât vom trăi te vom plânge și te vom pomeni. Veșnic îndurerați, fiul Nicu, nora Rodica, nepotul Adrian. (24649)

Se împlinesc 8 ani de suferință și durere de la trecerea în neființă a celui care a fost frate și fiu,

OPRIȘ DAN.

Părinții și fratele veșnic nemângâiați. (24665)

A trecut un an de la trecerea în veșnicie a soțului meu

STAN NICOLAE,

lăsând multă durere, singurătate și un gol imens în sufletul meu. Slujba de pomenire, sfințirea crucii și parastasul vor avea loc duminică, 15 septembrie 2002, ora 13, la Cimitirul Pomenirea. Dumnezeu să-l odihnească în pace! Soția TIUȚA. (24667)

Cu sufletul plin de durere, ne gândim că a trecut un an de la moartea mult iubitului nostru tată, socru și bunic,

STAN NICOLAE.

Cuvintele nu pot exprima durerea și golul imens care a rămas în urma ta. Îți vom păstra o vie amintire. Dumnezeu să te odihnească în pace! SIMONA, SERGIU și nepoata ta dragă, BIANCA. (24666)

Se împlinesc 6 săptămâni de la decesul iubitului nostru soț, tată și bunic,

BOTA VASILE.

Parastasul va avea loc sâmbătă, 14.09.2002, ora 14, Cimitirul Pomenirea (pe mormânt). Familia îndurerată. (24672)

Dragă

ZICA,

acum șase săptămâni, inima ta a încetat să bată și ai plecat în cer. Au rămas soțul și fata noastră în durere nesfârșită, că fără tine nu va mai fi cum a fost niciodată. Anunțăm și invităm prietenii, vecinii și cunoștințele să participe la parastasul de 6 săptămâni, care se va oficia sâmbătă, 14 septembrie, ora 13.30, la Catedrala Ortodoxă Română. Familia Bălaș și fiica Simona. (24683)

Cu inimile zdrobite de durere anunțăm că se împlinesc 6 săptămâni de când moartea fulgerătoare a răpit-o dintre noi pe buna și draga noastră soție și mamă

GIURGIU LILIANA.

Parastasul de pomenire va avea loc sâmbătă, 14 septembrie 2002, ora 15, la Biserica Ortodoxă din Micălaca Nouă (prima după pod). „Cât ai trăit te-am iubit/ Cât vom trăi te vom plânge mereu." Dumnezeu să te odihnească în pace, suflet nobil și iubitor. Te iubim și nu te uităm niciodată. Soțul Victor și fiul Alexandru, în veci nemângâiați. (24692)

Acum, la 6 luni de când ai plecat de lângă noi, acum când trebuia să-ți spunem „La mulți ani" de ziua ta de naștere, ne aducem cu drag aminte de tine măicuță

LUCREȚIA MATIȘAN (BUNI).

Ai rămas în sufletele noastre pentru totdeauna ființa plină de bunătate și blândețe, ce ne-ai ocrotit și ne-ai dat bucurii cât ai trăit. Nu te vom uita niciodată. Parastasul de pomenire sâmbătă, 14 septembrie 2002, ora 15, la Biserica Ortodoxă din Micălaca. Copiii Mircea și Nicu cu familiile. (24692)

Slujba de pomenire a mamei mele

CORNELIA ARCEREANU

va avea loc duminică, ora 11.30, la Biserica din curtea Spitalului Județean. Sorin. (24694)

La împlinirea a 2 ani de la plecarea în veșnicii aducem un pios omagiu celui care a fost

MIHĂIEȘ FLORIAN.

Familiile Mihăieș, Pantea și Popovici. (24696)

Se împlinește un an de când ne-a părăsit cel mi bun tată

STAN NICOLAE.

Dumnezeu să-l odihnească. Fiul Ovidiu și nora Maria. (24701)

Astăzi se împlinesc 6 luni de la trecerea în neființă a celui care a fost cel mai iubit bunic,

TOMA CONSTANTIN.

„Lacrimile curg pe mormântul rece/ Dorul după tine nicicum nu-mi mai trece/ Chipul tău părinte, care m-ai crescut/ Eu îl port în suflet/ Fiindu-mi cel mai scump/ Veșnic te voi plânge și voi aștepta/ Ziua în care iarăși te voi putea vedea." Cu durere, nepoata Claudia și logodnicul Marius. (3224827)

Cu durere în suflet, anunțăm că au trecut 6 săptămâni de la decesul scumpei noastre soție, mamă, bunică

DURUȘ ANA.

Te vom plânge veșnic. Comemorarea va avea loc sâmbătă, 14 septembrie 2002, ora 11.30, la Biserica Șega 1 (UTA). Familia. (3224820)

S.C. SATLINE S.R.L. TELEFON 251.461, 094/507.211 SHOW ROOM ARAD, Piata Mihai Viteazul - BL. M7 - PARTER

TÂMPLĂRIE DIN ALUMINIU ȘI P.V.C.

Bd. Revoluției 10 tel. 270.525 — CORAURA — Bd. Revoluției 43 tel. 228.684

montaj gratuit !!!

Masină automată
600 rotații/minut
cu termostat
6.999.000 lei

la mașinile de spălat
Aragaz ZANUSSI
4 ochiuri
3.999.000 lei

Televizor DAEWOO
51 cm cu teletext
5.999.000 lei

Vânzări ÎN RATE până la trei ani, AVANS ZERO, cu UN SINGUR GIRANT

(2362277)

Transport gratuit până în casa ta în județ și municipiu!

CAMERA DE COMERȚ ARAD

ORGANIZEAZĂ URMĂTOARELE CURSURI:

- Contabilitate postliceal;
- Referent pentru comerț intern și internațional, postliceal;
- Declarant vamal;
- Inițiere în utilizarea calculatoarelor și birotică (Windows, Word);
- Limbi străine (engleză, italiană, franceză, germană)

Informații suplimentare la sediul CCIA Arad
Str. Clișca nr. 5, camera 31, etajul 2,
Tel.: 20.88.07; 20.88.08

(c. 39)

SC COM ABM SRL

cumpărăm	Executăm
porumb, orz și grâu	prestări de servicii - uscare porumb.
la fostul FNC Arad, str. Câmpul Liniștii nr. 1A, intrarea dinspre Vama Arad.	Telefon 0257-274.421, 0744-608.052.

(2734091)

Regăseşte PASIUNEA

www.regaseste-pasiunea.ro

Prof. Dr. IOIART IOAN
urologie - **Spital**
Consultații: **zilnic** 14.00-18.00
Piața Mihai Viteazul nr. 6-8, Arad
Programări: ☎ 255255

Șef Lucr. OLARIU CODIN
cardiologie - **Cabinet privat**
Consultații: **Mi•Joi•Vi** 15.00-18.00
Bdul. Revoluției nr. 23, ap. 6, Arad
Programări: ☎ 213000

Dr. ȘTIUCĂ FLORIN
urologie - **Policlinica**
Consultații: **zilnic** 8.00-13.00
Bdul. Revoluției nr. 45, Arad
Programări: ☎ 253767

Dr. UDUDEC TITUS
medicină de familie - **Cabinet privat**
Consultații: **Luni•Mi•Joi•Vi** 8.00-12.00; **Ma** 15.00-18.00
Str. Vicențiu Babeș nr. 9, Arad
Programări: ☎ 250700

Șef Lucr. IOIART FLORICA
diabetologie - **Cabinet privat**
Consultații: **Luni•Mi•Vi** 14.00-18.00
Str. Traian Moșoiu nr. 11, Arad
Programări: ☎ 255255

Dr. FILIMON MARIA
medicină de familie - **Cabinet privat**
Consultații: **Luni•Vi** 12.30-17.00; **Ma•Mi•Joi** 8.00-13.00
Str. Nicolae Grigorescu nr. 4-6, Arad
Programări: ☎ 255803

Asociația Română a Disfuncției Erectile
Specialiști în diagnosticarea și tratarea problemelor de erecție

(2733945)

Rigips
prin MEGA VOX SRL
va oferа
- placi ghips-carton simplu, antifoc si antiumezeala;
- profile metalice;
- ipsosuri pentru imbinare;
- suruburi;
- accesorii;
- vata minerala ISOVER;
- tavane casetate din fibra minerala, ghips-carton, ipsos armat cu fibra de sticla sau metalice;
- scule pt. montaj rigips;
- alte materiale;
- consultanta si asistenta tehnica.

prin magazinul din Calea Rahovei nr. 237
(vis-a-vis de statia Petrom Micalaca)

Tel./Fax: 0257-368.313
GSM: 0721.328.750; 0766.323.669
IMPORTANT: In septembrie si octombrie se acorda un discount de 15 % pt accesoriile rigips si tavanele casetate.

(C.A.)

CENTROSOJA ARAD — DIRECȚIA TÂRGURI-EXPOZIȚII A CCIA ARAD — ASOCIAȚIA GENERALĂ A CRESCĂTORILOR DE TĂURINE - ARAD

Agromalim

Târg internațional de agricultură și industrie alimentară, servicii conexe

Smart Pack

Târg de ambalaje, tipărituri, sisteme de etichetare, rechizite școlare

12–15 septembrie 2002
EXPO ARAD INTERNATIONAL
Șoseaua Arad–Nădlac FN

12.09 - ÎNTÂLNIRI BILATERALE ROMÂNO - UNGARE
13.09 - ZIUA EXPLOATAȚIEI AGRICOLE MODERNE
14.09 - ZIUA ZOOTEHNIEI
15.09 - ORA 10 -DEMONSTRAȚIE CÂINI SERVICIU
13.09 - ORA 19 - SPECTACOL CONCURS: MOȘTENITORII - Realizator: MARIOARA MURĂRESCU
14.09 - ORA 18 - ÎNTÂLNIRE CU MIRCEA DINESCU

Program de vizitare:

Joi 12.09.2002	11-19
Vineri 13.09.2002	10-19
Sâmbătă 14.09.2002	10-19
Duminică 15.09.2002	9-16

Pe toată perioada târgului expoziție de taurine

(c.39)

Agenția Agrosem Arad

Vinde pentru campania de toamnă următoarele semințe:
ORZ - soiurile: Precoce și Dana
ORZOAICĂ: soiul: Laura
GRÂU- soiurile: Partizanka, Alex, Arieșan, Dropia, Lovrin 34, Transilvania, Romulus, Turda 95, Novisad 7000
LUCERNĂ

Practicăm cele mai avantajoase prețuri.

Plata semințelor se face la ridicarea acestora prin: numerar, ordin de plată virat de bancă și filă CEC.

Semințele sunt subvenționate conform HG Nr. 755/18.07.2002, cumpărătorii vor prezenta adeverință de la Primăria de domiciliu de unde să rezulte că sunt deținători de pământ pe care-l cultivă în toamna anului 2002.

Informații suplimentare la sediul Agenției str. Dumbrava Roșie, Nr. 2-4 sau la telefoanele 275.156 și 289.063.

Programul de livrare este de luni până vineri între orele 8-16, iar sâmbăta între orele 8-13.

(2734074)

Grupul de firme ARIS-ASTRA

recrutează tineri
între 18 și 30 de ani
în vederea calificării lor
la locul de muncă
în următoarele meserii: sudori, vopsitori, tapițeri.

Relații se pot obține la sediul S.C. ASTRA Vagoane Călători, S.A., str. Petru Rareș, nr. 1-3 - Birou Personal.

(2734138)

S.C. CENTROSOJA SRL
Arad, Str. Poetului nr. 105-107 tel. 270.408

Angajează 1 inginer mecanic agricol
- cu experiență în domeniu
- fără limită de vârstă cu disponibilitate la program prelungit

Angajează 4 ingineri agronomi
- 2 ingineri agronomi tineri absolvenți de facultate
2 ingineri agronomi cu experiență în domeniu fără limită de vârstă
- se impune disponibilitate la program prelungit

Angajează 3 mecanici atelier
- reparații motoare diesel
- lăcătuși întreținere
- se impune disponibilitate la program prelungit.

Angajează Mecanici agricoli
- cu experiență pentru activitatea de tractoare și mașini agricole de mare productivitate și tehnologie ridicată (JOHN DEER).
- se impune disponibilitate la program prelungit.

Retribuție aferentă cantității și calității muncii.

(2734118)

C O R I S O N
produce și comercializează
- mobilier din pal melaminat,
- feronerie și accesorii pentru mobilă
- blaturi termorezistente

CROIESTE ȘI DEBITEAZĂ PAL LA CEREREA CLIENTULUI
str. Pădurii nr. 11 tel.: 0257 206232

(C.A.)

S.C. COSTE SHOES S.R.L.
angajează
cusători fețe
încălțăminte
Relații la telefon 285.700.

(1585065)

BANCA "TRANSILVANIA" S.A.
SUCURSALA ARAD,
Str. Unirii nr. 5-7,
Tel. 057/283.122
CERTIFICATE NOMINATIVE
USD 30 ZILE
3,00 % P.A.

ADEVĂRUL

Cotidian independent Arad

Anul XIV, nr. 3710

Sâmbătă, 14 septembrie 2002 • 16 pagini • 5000 lei • e-mail: adevarul@arad.ro; adv.pub@arad.ro

BRAT Publicație auditată în semestrul II 2000 — Tiraj mediu zilnic vândut: 33.205

WEST BANK S.A.
ARAD, B-dul Revoluției nr. 88
TELEFON: 284.888; FAX: 285.202
WESTERN UNION TRANSFER DE BANI ®
Cel mai rapid mod de a primi bani din toată lumea

PRIMARUL AMERICII

Se împlinește în aceste zile o lună de când primarul Aradului, Dorel Popa, a plecat în America. A plecat lăsându-ne pe cap sistemul Parktronic de parcare cu plată a autovehiculelor în zona centrală a municipiului și un ciudat contract-înțelegere a Consiliului Local Arad cu o necunoscută firmă americană. Un scandalos contract cu Belsirim Automotive pentru taxarea piperată a parcărilor auto și o uriașă speranță comunitară legată de venirea la CET a unor barosani americani plini de dolari, gata să pună la bătaie colosala sumă de două sute milioane $ pentru construcția și utilarea unor noi capacități producătoare de energie electrică. Dl. primar a plecat cu promisiunea că problemele Parktronic, mai numeroase decât și-ar fi închipuit cei care au girat această afacere, vor fi preluate de un colectiv de specialiști spre analiză și propuneri de modificare a unor capitole. Pentru dl. Popa e mai bine că a plecat înainte de a lua la cunoștință despre valul de nemulțumiri stârnit în opinia publică de abuzurile grosolane ale sistemului Parktronic. De sutele, miile de telefoane primite de mijloacele locale de presă, de numeroasele scrisori dintre care unele au fost aduse la cunoștința autorităților prin intermediul ziarului nostru. De abuzurile celor de la Parktronic împotriva unor cetățeni neimplicați în parcări ilegale, de huliganismul unor bătăuși care l-au atins pe un vicepreședinte al PD Arad.

În timp ce domnia sa a devenit, prin durata vizitei, un fel de primar al Americii, mai ceva decât celebrul Giuliano al New Yorkului, dl. prefect Dan Ungureanu a declarat presei că așteaptă cu maxim interes întoarcerea primarului turist pentru a lua cunoștință despre măsurile ce se impun în cazul Parktronic. Deocamdată cel puțin, faimoasa comisie tehnică a C. L. nu a dat semne că și-ar fi făcut vreo idee în legătură cu cele aproape două sute de propuneri și sugestii privind îmbunătățirea contractului CL cu Belsirim. La revenire pe plaiurile Aradului, primarul Americii va afla că în timp ce domnia sa se afla la distanță de țară, în malaxorul justiției județene a intrat pe rol primul proces înaintat de un cetățean supus metodelor Belsirim s.r.l. de blocare a autoturismului prin încălcarea regulamentului. Mai mult ca sigur vor urma și altele. Taximetriștii, obișnuiți să se considere automobiliști cu drepturi aparte asupra carosabilului au intrat și dânșii în conflict violent cu ciracii Parktronic. Puțin a lipsit să se ajungă la o încăierare generală.

ȘTEFAN TABUIA

(Continuare în pagina 4)

ZILELE ARADULUI, O AFACERE ÎNTRE POLITICĂ ȘI INTERESE PERSONALE

• Fundațiile prezidate de DOREL POPA și RODICA BORZA se află printre sponsori

Pagina 7

Aflat într-o „excursie" de 15 minute prin Cetatea Aradului

MINISTRUL AGATHON A RĂMAS IMPRESIONAT DE ACTIVITATEA MILITARĂ A CELOR... TREI - PATRU SOLDAȚI ÎNTÂLNIȚI!

Pagina 3

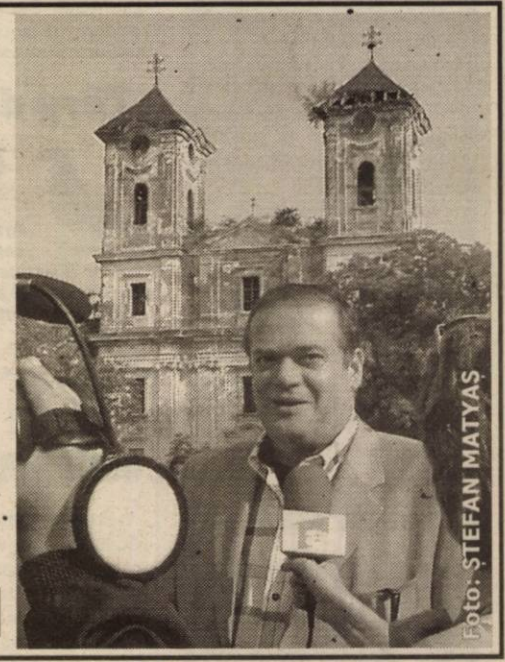

Foto: ȘTEFAN MATYAȘ

LICEUL DIN GURAHONȚ ÎMPLINEȘTE PATRU DECENII

• Prima școală de la Hontișor...

• De la Școala elementară de 7 ani la liceu

• Liceul azi

• Școala în haine noi

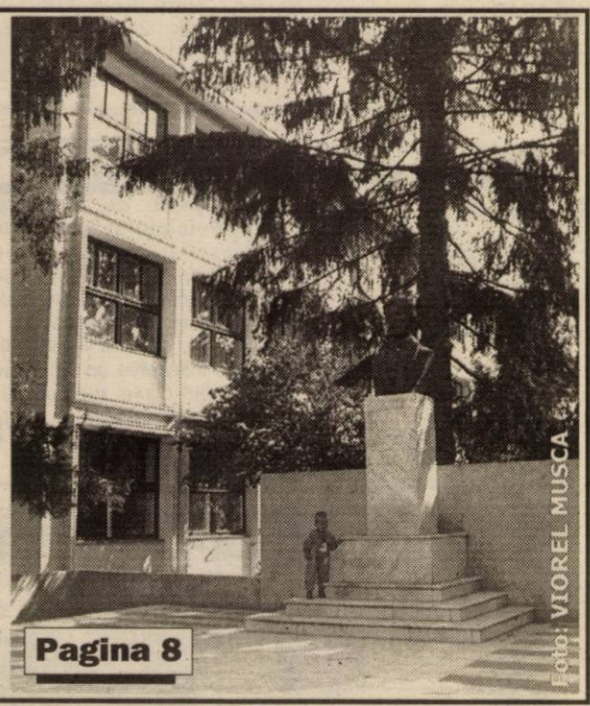

Foto: VIOREL MUSCA

Pagina 8

Pagina 6

CETĂȚENII UNIUNII EUROPENE - ÎNȚEPAȚI (LA PROPRIU) DE CĂTRE SANEVIT ARAD

SCANDALUL DE LA CORPUL GARDIENILOR PUBLICI CONTINUĂ

Pagina 4

ABONEAZĂ-TE la ADEVĂRUL

Pentru luna octombrie prețul abonamentului este de 60.000 lei

Se pot face abonamente și pe următoarele trei sau șase luni

Abonații pot câștiga lunar 10 premii de fidelitate în valoare de un milion de lei fiecare.

La sfârșitul anului, abonaților le vor fi oferite premii speciale în valoare de zeci de milioane de lei.

Citește ADEVĂRUL cotidianul care îți oferă, cu promptitudine cele mai interesante și utile informații

ÎNCHIRIEZ SPAȚII PRODUCȚIE
500 m², 1000 m², 1500 m² – cu toate utilitățile
TELEFOANE 272.812, 0721.269.706

Calendar

◆ Astăzi, Soarele răsare la ora 7 și opt minute și apune la ora 20 și șapte minute.

◆ Au trecut 254 de zile din acest an. Au mai rămas 111 zile până în anul 2003.

◆ Praznicul zilei: Biserica ortodoxă: Înălțarea Sfintei Cruci (post); Biserica greco-catolică: Înălțarea Sf. Cruci (Ajun).

Bine ați venit!

La Arad: Bărdan Estera-Ana-Maria.

La Ineu: Perianu Delia-Maria.

ACTUALITATEA CULTURALĂ

CONCERT

Concert extraordinar de flaut și orgă MODERN DUO la Biserica Luterană (Roșie), duminică, 15 septembrie 2002, ora 18.

Corina Ardelean - flaut

Eva Megyesi Balog - orgă

În program: J. S. Bach, Ch. Gounod, N. Bruhns, Boelmann, B. Marcello, Ch. Ives, A. Vivaldi, J. Alain.

CINEMATOGRAFE

Dacia: Dublura (SUA) 11; 13,30; 16; 18,30; 21

Mureșul: Trenul vieții (Franța) 10; 12; 14; 16; 18

Arta: Novocaină și dureri de cap (SUA) 16; 18; 20

Sala Mică: Recuperatorul (SUA) 15,30; 18,30

În județ - Duminică, 15.09.2002

Lipova: Regii deșertului (SUA) 16; Legenda călărețului fără cap (SUA) 18

Ineu: Între viață și moarte (SUA) 16; 18; Mușchetarul (SUA) 16; 18

Chișineu-Criș: Banditii (SUA) 16; Frăția lupilor (Franța) 18

Au plecat dintre noi!

Popa Ioan (1955); Kiss Etelca (1941); Betcher Gotilg (1927); Wagschal Elisabeta (1922); Bogdan Ioan (1938); Vesa Ella (1920).

HOROSCOP

Sâmbătă, 14 septembrie 2002

Berbec (21.03-20.04). Proiectele dvs. pot cunoaște o oarecare întârziere. Nu vă descurajați. Persistați în dorința de a le duce la bun sfârșit. Atenție la bani, riscați să faceți datorii.

Taur (21.04-20.05). Cunoașteți sprijinul astrelor în această perioadă. Este momentul să înfruntați probleme dificile care vă macină de mult timp. Încercați să profitați de șansa dvs. păstrându-vă picioarele pe pământ.

Gemeni (21.05-20.06). O interesantă ofertă de colaborare și alianță vă este supusă atenției, dar nu vă angajați prea repede. Luați-vă timp să reflectați. În dragoste, tonus în scădere.

Racul (21.06.-22.07). Printr-o mobilizare deosebită puteți să vă măriți forțele. Ele vă vor permite să exercitați asupra anturajului dvs. o influență considerabilă. Viața socială se animă din ce în ce mai mult.

Leul (23.07-22.08). Sunteți optimiști, în ciuda unor nori trecători care apar cu mare viteză pe cerul dvs. astral. Există riscul unui conflict de autoritate cu o persoană din anturaj. Fiți diplomați!

Fecioara (23.08-22.09). Aveți mari proiecte, întârziate doar de aspectul rutinier al unor sarcini cotidiene. Perseverați și veți avea în final satisfacția de a nu vă fi îndepărtat de scopul final pe care vi l-ați fixat. Nu-i neglijați pe cei din jur!

Balanța (23.09-22.10). Optimismul dvs. este debordant. Veți surmonta obstacolele, iar dacă va apărea un conflict, îl veți dirija prin blândețe, nu prin forță. Nu veți pierde nimic, dimpotrivă, vă aflați într-o perioadă constructivă.

Scorpion (23.10-21.11). Viața dvs. socială se complică. Veți face cunoștință cu o mulțime de oameni și vă veți simți oarecum asediați. Nu vă neglijați vechile prietenii, cărora trebuie să le rămâneți fidelă.

Săgetător (22.11-21.12). Prudența îi va impresiona favorabil pe cei din anturaj. Vi se oferă o colaborare la o lucrare de mari proporții. Înainte de a o accepta, asigurați-vă că aceasta nu intră în contradicție cu proiectele dvs.

Capricorn (22.12-19.01). Vă rezolvați cu succes câteva delicate chestiuni profesionale. Nu priviți prea mult în urmă și nu vă dispersați prea mult în direcții diferite. Pe plan sentimental vi se oferă o interesantă perspectivă de viitor.

Vărsător (20.01-20.02). Totul este calm, aveți impresia că nimic nu se petrece. Totuși, viața dvs. se animă, întrevăzându-se o perioadă favorabilă întreprinderilor financiare și aventurilor amoroase.

Pești (21.02-20.03). Perioadă puțin favorabilă. Cu sănătatea și pe plan profesional stați, totuși, bine. Atenție la ambițiile și dorințele dvs. Nu intrați în contradicție cu propria persoană.

Luni începe școala !

Luni, 16 septembrie, elevi și profesori se vor întâlni din nou la școală. În județul Arad începe un nou an de învățământ pentru 13 500 de copii de grădiniță, 30 000 de elevi din ciclul primar, 25 000 de elevi de gimnaziu, 13 000 de liceeni, elevi din școlile profesionale, de ucenici și din învățământul special. Și profesorii se întorc la treabă, 5.500 cadre didactice din tot județul. Tuturor dascălilor, elevilor și părinților le dorim un an școlar plin de succese!

„Adevărul" vă ascultă

La telefonul dimineții, 280944, între orele 9,00-12,00

● D-na Maria Chiș, str. Colțunașilor, nr. 11, întreabă care este adresa Cabinetului premierului Adrian Năstase.

Vă puteți adresa în scris la Guvern, Piața Victoriei, nr. 1, cu mențiunea pentru Cabinetul Adrian Năstase.

● În zona stdionului UTA a fost găsită o carte de muncă pe numele **Luca Ioan Florin**.

Pentru informații suplimentare păgubitul poate suna la telefon 245203.

Redactor de serviciu, T. MATICA

Oficiul poștal din strada Eminescu se mută

OFICIUL JUDEȚEAN DE POȘTĂ ARAD informează clienții că datorită unor lucrări de modernizare la Oficiul Poștal Arad 3 situat pe strada Mihai Eminescu Nr. 26, activitatea se mută începând cu data de 16 septembrie 2002, provizoriu într-un alt sediu situat pe aceiași stradă dar la nr. 16.

METEO

Vremea va fi rece, îndeosebi noaptea și dimineața. Cerul va fi temporar noros și izolat se vor semnala ploi și cu caracter de aversă. Vântul va sufla slab la moderat din nord-est.

Temperaturi maxime: 17 la 20° C. Temperaturi minime: 5 la 7° C.

Târg de păsări, animale cu blană și pești exotici

Asociația crescătorilor de păsări de curte din Arad organizează Târgul de Toamnă Anual, în 14 septembrie a.c., la Casa Sindicatelor din Arad.

Vor fi expuse păsări de curte din toate rasele, porumbei, păsări exotice, animale cu blană și... pești exotici.

Să mai menționăm că, la târg participă crescători din toate județele țării.

De luni

Prețurile permiselor și certificatelor auto vor fi majorate

Prețurile permiselor și certificatelor auto vor fi majorate începînd cu data de 16 septembrie, în baza avizului Oficiului Concurenței, informează Direcția Generală de Evidență Informatizată a Persoanei. Astfel, un permis de conducere auto va costa 425.000 de lei, iar un certificat de înmatriculare auto 265.000 de lei. Solicitanții care au achitat cu chitanță contravaloarea taxei de emitere a permiselor de conducere și a certificatelor de înmatriculare auto pînă în data de 16 septembrie și care solicită emiterea documentelor după această dată vor plăti diferența de sumă rezultată dintre prețurile vechi și cele noi.

UTILITARE

PIEȚE, TÂRGURI

Astăzi este zi de piață la Chișineu Criș, Lipova, Pâncota, Felnac, Grăniceri, Hălmagiu, Moneasa, Pecica, Vărșand, Socodor, Șeitin, Vladimirescu, Zimandu Nou, Covăsânț. Târguri **săptămânale** se desfășoară astăzi la Lipova, Pâncota, Hălmagiu, Moneasa.

FARMACII DE SERVICIU

■ Farmacia **REMEDIUM** Arad, B-dul Revoluției nr. 52-54. Program luni-vineri: 7,30-20,00, sâmbătă 8,00-14,00. Telefon 233195.

■ Farmacia **TEAHAFARM**, B-dul Revoluției nr. 65. Program: luni-vineri 8-21, sâmbătă 9-13. Telefon 254.587.

■ Farmacia **OMNIA-FARM**, Calea Aurel Vlaicu, Bl. Z28, cu program zilnic de la orele 8,00-22,00. Telefon 271724.

■ Farmacia **SENSI BLU, ARAD I** B-dul Revoluției nr. 43. Program non-stop, inclusiv sâmbătă și duminică. Telefon 254.527.

■ Farmacia **SENSI BLU ARAD II** B-dul Revoluției nr. 93. Program zilnic 8-22 - inclusiv sâmbăta și duminica. Telefon 214.955.

■ Farmacia **DERYY-FARM 2000** str. I. Maniu nr. 12-18. Telefon: 270087. Program: zilnic 17,00-23,00.

■ Farmacia **LIBRO PHARMA** non stop, Calea Aurel Vlaicu 60-68 (lângă stadionul UTA) telefon 212.992.

■ Farmacia **LARIFARM**, Calea Aurel Vlaicu, la parterul blocului Z 24 are program de lucru zilnic, între orele 7,00 - 23,00, telefon 246622.

URGENȚE STOMATOLOGICE

... asigură Cabinetul din str. Crișan (în spate la Gionelli), program non-stop. Telefon: 253794.

• În zilele de sâmbătă și duminică, urgențe stomatologice asigură și cabinetul din B-dul Revoluției nr. 62, ap. 17, între orele 9,00-19,00. Telefon: 256665. Cabinetul Stomatologic din Calea Victoriei nr. 7 A asigură zilnic urgențe, inclusiv sâmbăta, între orele 10-15. Telefon 095.565.622.

ADMINISTRAȚIA FINANCIARĂ

Administrația Financiară a municipiului Arad: Asistență contribuabili (impozitul pe venitul global) - telefon 280633, 280733, int. 199 între orele 8,00-12,00. Informații mai pot fi obținute la adresa de web: www.finantearad.ro

ÎNREGISTRĂRI ÎN CAZ DE DECES

Biroul de Stare Civilă - decese face înregistrări după următorul program: sâmbătă și duminică, între orele 9,00-11,00. Tel. 281850.

TELEFON DE URGENȚĂ LA POLIȚIE: 955

Noile numere de centrală telefonică ale I. J. P. (Inspectoratul Județean de Poliție) Arad: 237.170; 237.803; 237.878; 237.887; 236.858.

ADEVĂRUL

COTIDIAN INDEPENDENT ARAD

Editor: S.C. ADEVĂRUL Arad S.R.L.

COD FISCAL R 1681938 ● COD SICOMEX 19.604 ● CERTIFICAT J 02/1886 / 31 X 1991 ● COD SIRUES 020956601 ● ISSN 1220 - 7489

Redacția și administrația: 2900 Arad, Bd. Revoluției nr. 81. Telefoane: SECRETARIAT - 281802, fax 280655, 280625; ADMINISTRAȚIE - CONTABILITATE - 281797; MICA PUBLICITATE - 210775; MAREA PUBLICITATE - 280904; CLUBUL PRESEI - 280989.

Consiliul de administrație: președinte - **DOREL ZĂVOIANU**, telefon 281802, 280625; vicepreședinte - **MIRCEA DORGOȘAN**, telefon 210776; membri: **DOREL BARBU**, telefon 281797; **NICU COJOCARU**, telefon 280904; **MIRCEA CONTRAȘ**, telefon 280854.

Colegiul de redacție: MIRCEA CONTRAȘ (redactor-șef); **MARCEL CANCIU** (șef secție foto), telefon 281701; **ALEXANDRU CHEBELEU** (șef secție sport), telefon 281701; **NICU COJOCARU** (șef secție publicitate) telefon/fax: 280904; **GABRIELA GROZA** (secretar general de redacție), telefon 280854; **VASILE FILIP** (șef secție cultură-învățământ-tineret), telefon 281855; 280003; **IOAN IERCAN** (șef secție politică), telefon 280943; **DORU SAVA** (șef secție social-economic), telefon 281738; **ȘTEFAN TABUIA** (șef secție actualități), telefon 281855; 280003; **DOREL ZĂVOIANU** (președinte al Consiliului de administrație), telefon 281802, 280625.

Difuzare - Marketing: MIRCEA ȚÂȘCĂ (șef secție)-telefon 280904

Tiparul executat la S.C. MEDIAGRAF S.A. ARAD, str. Feleacului F.N., telefon 250902, fax 250920

„Adevărul" poate fi citit și pe Internet la adresa http://adevarul.arad.ro

Echipa de serviciu

IOAN TULEU secretar de redacție

Bianca Felea, Adela Pop, Dina Rujan, Ramona Vidulescu tehnoredactare computerizată

Doina Jurcă, Fira Răzman, Aurica Telcian, Dacian Toduța corectură

CURSURI

Casa de Cultură a Municipiului Arad anunță înscrieri la următoarele cursuri: dactilografie și lucrări de secretariat, lb. engleză, lb. italiană, lb. italiană, lb. germană, coafură și cosmetică.

Înscrierile se fac zilnic, la sediul Casei de Cultură din str. Gh. Lazăr nr. 1, între orele 10-13. Informații la telefon 211918.

PREȚUL AURULUI

BANCA NAȚIONALĂ. Pentru gramul de aur de 24 K: prețul cu ridicata - 338.074 lei, iar prețul de achiziție - 304.257 lei. Prețuri înregistrate ieri.

PIAȚA NEAGRĂ. Aur 14 K: cumpărare - 200.000 lei/g, vânzare - 250.000 lei/g. **Aur 18 K**: cumpărare - 250.000 lei/g, vânzare - 300.000 lei/g.

Cursul valutar*

- VALORI ÎNREGISTRATE IERI, 13 SEPTEMBRIE 2002

Denumirea valutei	BNR	BCR		BRD		Banca Transilvania		Banca Românească		Bursa neagră	
		C	V	C	V	C	V	C	V	C	V
Euro	32432	32002	32544	32000	32380	31600	32400	31997	32853	32000	32300
Dolar S.U.A.	33032	32950	33175	32880	33150	32700	33120	32875	33200	32800	33000
Forint	133	126	137	128	135	124	133	-	-	129	132

RED CHILI
Vinuri princiare de pe Dealurile Tohani
Magazinul vă stă la dispoziție cu băuturi pentru *aniversări, banchete, nunți*
WINE PRINCESS calitatea vinurilor de excepție din Podgoria Miniș
Tuică „RED CHILI" la cel mai mic preț
Magazinul RED CHILI din Arad zona Podgoria (lângă Miki) *vă oferă cele mai rafinate băuturi la prețuri de producător*

Aflat într-o „excursie" de 15 minute prin Cetatea Aradului

MINISTRUL AGATHON A RĂMAS IMPRESIONAT DE ACTIVITATEA MILITARĂ A CELOR... TREI-PATRU SOLDAȚI ÎNTÂLNIȚI !

Ministrul Turismului și-a continuat, ieri, vizita începută joi în județul nostru. Dimineața, Dan Matei Agathon, însoțit de prefectul Dan Ungureanu și (de data asta) de viceprimarul Emanoil Voicu, s-a deplasat în Cetatea Aradului, după ce în seara precedentă a petrecut puțin timp pe strandul arădean. Despre acesta, Agathon spune: „Strandul din Arad este zona de agrement cea mai frumoasă din România, are un amplasament ideal. N-am mai văzut niciunde atâtea societăți adunate, peste 50, și atâtea locuri, peste 5000. Există, însă o problemă - regimul de proprietate. Nimeni nu va investi dacă nu are siguranța proprietății. Strandul e, așadar, o zonă de excepție, însă dacă o lăsăm așa va dispărea în câțiva ani."

Turul Cetății s-a încheiat într-un sfert de oră, timp în care conducerea unității militare i-a prezentat ministrului date generale despre acest edificiu. Agathon nu s-a putut pronunța despre posibilitatea includerii Cetății Aradului în circuitul turistic. „Sunt multe lucruri care ar putea fi făcute, dar nu trebuie să ne hazardăm. Cetatea ar putea fi o componentă importantă în zona turismului istoric. Am văzut, într-un stadiu incipient, proiectul (al Prefecturii, de trecere a Cetății în circuitul civil - n. r.), urmează să-l analizez săptămâna viitoare", a declarat Agathon. Acesta a mai spus că, deocamdată, e impresionat de activitatea militară din Cetate... Care activitate, nu prea știm, noi n-am reușit să vedem decât vreo trei-patru soldați... Oricum, unitatea militară e pe cale de a fi mutată.

La Miniș, Agathon a declarat că ministerul pe care îl conduce pregătește un proiect de atragere a turiștilor străini prin promovarea podgoriilor și cramelor din țară, care să fie incluse în trasee turistice în cadrul programului „România – țară a vinurilor". Ministrul a apreciat că vinurile arădene sunt de calitate dar că nu există multe alte atracții care ar putea să-i determine pe turiști să petreacă cel puțin câteva ore în zonă.

Vizita lui Agathon a continuat la Păuliș și Moneasa. După un tur al stațiunii de la poalele Codrului Moma, ministrul s-a întâlnit cu investitorii din stațiune.

GERLINDE KNAP
Foto: **ȘTEFAN MATYAȘ**

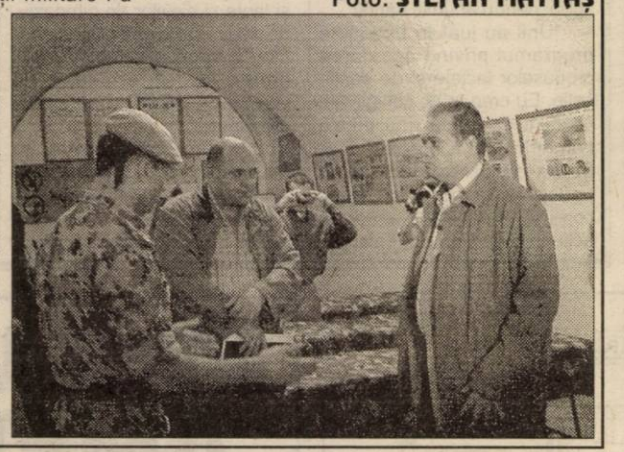

De azi, studenții arădeni au un club al lor

HOT SPOT, CLUB UAV

Într-o atmosferă de mare rafinament, ieri la orele prânzului, s-a deschis **Clubul Universității „Aurel Vlaicu" HOT SPOT**, pe strada Decebal nr. 2, vizavi de Prefectură. Clubul, amenajat după gustul și imaginația patronului, tânărul **Ciprian Pop**, răspunde celor mai diverse nevoi de divertisment ale studenților și ale tuturor celor care sunt alături de UAV: bar, restaurant, cafenea, terasă, fiecare sală fiind dominată de o altă culoare. Programul va fi .... non-stop iar Ciprian Pop ne-a asigurat că prețurile vor fi acceptabile.

Conducerea universității arădene, în rândurile căreia s-au aflat și doi dascăli de la Universitatea Timișoara, a apreciat această realizare, rectorul UAV, **prof.univ.dr. Lizica Mihuț**, invitându-i aici pe toți arădenii care sunt alături de această „universitate a cetății". Și viceprimarul Emanoil Voicu a avut numai cuvinte de laudă pentru bunul gust cu care a fost amenajat clubul.

Așadar, pentru studenți și nu numai, de azi - la Clubul UAV Hot Spot !

C. L.
Foto: **ȘTEFAN MATYAȘ**

Îmbibație de 1,25 la mie

Ovidiu Ioan Mureșan, de 33 de ani, din Arad, a fost depistat conducând pe drumurile publice un autoturism, având în sânge o îmbibație alcoolică de 1,25 la mie. Pentru fapta sa, **Ovidiu Mureșan** este cercetat în stare de libertate.

E. B.

MOLDOVENI, ÎN „VIZITĂ" LA ARAD

Iulian Florin Trotuș, de 22 de ani, din Pașcani, județul Iași și **Silviu Costel Pristavu**, de 21 de ani, din Bacău, în data de 19 martie a.c. au pătruns, cu chei potrivite, în locuința lui **George Apetrei**, din Arad, de unde au sustras bunuri în valoare de peste patru milioane și jumătate de lei. Prejudiciul a fost recuperat. Pentru fapta lor, cei doi sunt cercetați în stare de libertate.

E. B.

LOVITĂ DE TRAMVAI

În data de 12 septembrie a.c., în jurul orelor 22,30, în cartierul Grădiște, din municipiu, s-a produs un accident de circulație în urma căruia victima a decedat. **Eva Borlea**, de 44 de ani, din Arad, în timp ce conducea autoturismul Dacia, cu numărul de înmatriculare AR-04-FSW, nu a acordat prioritate de trecere tramvaiului cu numărul 87, condus regulamentar de vatmanul **Felician Sorin Pușcaș**, de 39 de ani, din Arad. În urma impactului, **Eva Borlea** a decedat.

E. B.

Din partea Casei de Asigurări de Sănătate

NICOLAE CHIȘU VA PRIMI O PROTEZĂ AUDITIVĂ

Urmare articolului „Apel de suflet" apărut în cotidianul nostru din data de 11 septembrie 2002, Casa de Asigurări de Sănătate ne-a informat că: dl. Nicolae Chișu poate beneficia de proteză auditivă în baza unei prescripții medicale eliberată de medicul de specialitate aflat în relație contractuală cu Casa de Asigurări de Sănătate Arad. (Prescripția medicală este valabilă 30 de zile de la data emiterii).

Pentru a intra în posesia protezei auditive trebuie să depună la sediul Casei de Asigurări de Sănătate Arad o cerere în acest sens. Formularul cererii tip este pus la dispoziție de Casa de Asigurări de Sănătate Arad și va cuprinde în anexă următoarele documente:

- Audiogramă tonală liminară;
- Audiogramă vocală;
- Carnet de asigurat cu vignetă sau alt act care să ateste calitatea de asigurat;
- Copie după buletinul de identitate;
- Declarație pe proprie răspundere că deficiența organică funcțională sau fizică nu a apărut în urma unei boli profesionale sau a unui accident de muncă.

Odată dosarul întocmit, Casa de Asigurări de Sănătate Arad eliberează în termen de 3 zile aprobarea pentru procurarea dispozitivului medical (valabilă 30 de zile) cu care asiguratul se adresează unuia dintre furnizorii de dispozitive din lista furnizorilor acreditați, aflați în contract cu Casa de Asigurări de Sănătate Arad.

La acești furnizori se va prezenta cu aprobarea eliberată de Casa de Asigurări de Sănătate Arad și cu un formular din prescripția medicală.

Casa de Asigurări de Sănătate Arad va suporta contravaloarea prețului de referință al respectivei proteze auditive.

Pentru orice alte lămuriri și clarificări se poate adresa la Casa de Asigurări de Sănătate Arad, care-i oferă întreg sprijinul, situată în B-dul Revoluției nr. 45, sau la telefon 0257/270202.

S. AMBRUȘ

HOȚI DIN AUTOTURISME, PRINȘI

Au fost depistați, reținuți și introduși în arestul Poliției **Norbert Karpony**, de 18 ani și **Aurelian Florin Cara**, de 20 de ani, ambii din Arad, cunoscuți cu antecedente penale, care în noaptea de 23/ 24 august a.c., au sustras, prin efracție, un acumulator auto din autoturismul Dacia, cu numărul AR-05-EBB, proprietatea lui **Daniel Berar**, din Arad.

E. B.

Alcool, la volan

În ultimele 24 de ore, au fost reținute șapte certificate de înmatriculare, pentru preschimbare și zece permise, pentru conducere sub influența alcoolului. Au rămas fără carnete **Ciprian Florin Pârvănescu**, de 22 de ani, **Marin Cojocariu**, de 27 de ani, **Constantin Valeriu Marcu**, de 27 de ani, **Mihai Pop**, de 40 de ani, toți din Arad, **Lucian Dănuț Constănceanu**, de 30 de ani, din Sâmpetru German și **Peter Herman**, de 48 de ani, cetățean elvețian.

În total, pe raza județului au fost constatate două infracțiuni și au fost aplicate 270 de amenzi contravenționale, în valoare de 72 de milioane de lei.

E. B.

La Șagu SE VA INAUGURA UN NOU SEDIU AL SERVICIULUI PUBLIC DE POMPIERI CIVILI

Duminică, la Șagu, va avea loc inaugurarea noului sediu al Serviciului Public de Pompieri Civili.

Festivitatea dedicată acestui eveniment, dar și sărbătoririi „Zilei Pompierilor din România", este organizată de Primăria Șagu, cu sprijinul C. J. Arad și al Grupului de Pompieri „Vasile Goldiș" Arad.

Evenimentul mai sus-amintit va începe prin trecerea în revistă a Serviciilor Publice de Pompieri Civili participante, urmând ca mai apoi să se desfășoare un concurs profesional (ștafeta 4x100 m), câștigătorii fiind premiați cu „Cupa 13 septembrie".

R. M.

ȘCOALA DIN CRAIVA - MODERNIZATĂ CU BANI DIN FONDURI PHARE

Noul an școlar bate la ușă. Ca orice școală care se respectă și școala din Craiva va întâmpina elevii cu o altă înfățișare, din 20 iulie fiind începute în forță lucrări de reparații la instituția de învățământ mai sus-amintită.

La ora vizitei noastre, în Craiva, lucrările erau în plină desfășurare, muncitorii antrenați în tot felul de munci robotind de zor pentru ca elevii să aibă o școală mai bine pusă la punct, din toate punctele de vedere. D-na Ecaterina Puf, directoarea școlii cu clasele I-VIII din Craiva, se afla și ea în preajma șantierului, monitorizând îndeaproape lucrările de reparații.

„În primul rând a fost refăcut acoperișul, toată țigla fiind nouă. Se mai lucrează la grădiniță, unde au fost renovate două încăperi, urmând ca și sala de sport să capete un nou aspect. În corpul nou al clădirii va fi introdusă încălzirea centrală, lucru, credem noi, benefic pentru elevii noștri" afirmă d-na Ecaterina Puf.

Banii necesari acestor lucrări au fost obținuți din fonduri PHARE, proiectul pentru lucrările de reparații existând de mai bine de doi ani. Cert este că cei 102 elevi și cei 43 de preșcolari vor avea o școală ce oferă condiții mult îmbunătățite chiar dacă, așa după cum afirma directoarea școlii, „lucrările nu vor fi finalizate în totalitate până la 15 septembrie.

R. M.
Foto: **ȘT. MATYAȘ**

Scandalul de la C.G.P. continuă

PENTRU A SE FACE DREPTATE, CONDUCEREA GARDIENILOR VA SESIZA ORGANELE ABILITATE

Scandalul, iscat în cadrul Corpului Gardienilor Publici (C.G.P.) între conducerea Corpului, respectiv com. **Ioan Klein** și doi angajați, foști comandanți de grupă, **Dorina Verdeș** - președinte al Sindicatului „Solidaritatea" și **Cornel Nadiu** - membru al aceluiași sindicat, continuă. Ieri, în cadrul unei conferințe de presă organizată de către conducerea C.G.P., Ioan Klein răspunde afirmațiilor făcute de către cei doi sindicaliști, susținând că acuzațiile care i-au fost aduse în diferite medii sunt nefondate. „Nu este bine să se facă afirmații care nu pot fi dovedite. De aceea am organizat această conferință de presă pentru că am vrut să vorbesc cu actele în față, cu cifre, cu fapte și nu vreau să mă substitui niciunui fel de organe", declară Ioan Klein.

Klein spune că, deși a fost acuzat că a dus instituția la marginea falimentului, C.G.P. are la această dată toate obligațiile plătite la zi, neavând nici o datorie, iar în contul instituției, verificat ultima dată în 11 septembrie, se află peste două miliarde de lei. „Dacă cineva își permite să facă afirmații gratuite ori este prost informat, ori este răuvoitor. S-a mai reproșat că am făcut reduceri la sindicat numai pentru a-i persecuta pe sindicaliști. Eu am luat această măsură pentru că în ultimele luni s-a lucrat numai în pierdere și am vrut să remediez situația. Consider că cine face parte din sindicat nu trebuie să aibă nici un drept în plus față de ceilalți angajați. Așa că am suspendat activitatea a patru doamne care lucrau la dispecerat pentru că munca pe care o prestau putea fi făcută la fel de bine de către ofițerul de serviciu", adaugă Klein.

Comandantul C.G.P. spune că cei doi sindicaliști au profitat de poziția pe care o dețin pentru a-și rezolva problemele personale, recurgând chiar la falsuri în acte. **„Dorina Verdeș s-a îmbolnăvit subit de pneumonie. A avut un certificat medical eliberat în data de 28 august, cu începere din data de 26 august până în 30 august, în vreme ce în 26 avea semnată în condică intrare și ieșire la locul de muncă. Am făcut o anchetă și am constatat că a avut plecări în Ungaria, în același timp fiind pontată la serviciu. Eu nu acuz pe nimeni sunt doar constatările mele."**

Cornel Nadiu este acuzat de către Ioan Klein de o proastă administrare a detașamentului pe care îl conducea, fiind și surprins de nenumărate ori în stare de ebrietate la locul de muncă.

Contactată, **Dorina Verdeș** declară că în opt ani de când lucrează în această instituție nu a avut nici măcar un avertisment verbal. „Mă aștept la dl. Klein ca și comandant al C.G.P. să se ocupe de neregulile mele pe linie de serviciu și nu de viața mea personală. Nu cred că el este în măsură să conteste concediul medical. Mai bine ar spune care este adevărul în privința mașinii Kia AR.01.CGP despre care nu se știe nici acum dacă este a C.G.P. sau este personală, pentru că de fiecare dată când a fost întrebat a răspuns altceva."

Cornel Nadiu recunoaște că a fost în stare de ebrietate la locul de muncă dar spune că acest lucru s-a întâmplat o singură dată, cât despre restul acuzațiilor spune că nu sunt reale: „Detașamentul a pierdut contracte din cauza tarifelor mari percepute în favoarea altor firme de pază care pretindeau tarife mai mici."

Ioan Klein spune că va sesiza organele în drept, iar dacă cei doi vor fi găsiți vinovați consecințele vor fi drastice.

NADIA BODRAN

După două săptămâni de intensă activitate intelectuală

S-A ÎNCHEIAT ȘCOALA DE VARĂ DE LA MACEA

Timp de două săptămâni, castelul de la Macea a fost gazda unei Școli de Vară de înaltă exigență academică. Pe tot parcursul acestui interval au fost susținute cursuri, s-au organizat seminarii și ateliere într-o deosebită ambianță intelectuală.

Evenimentul a fost organizat de Universitatea de Vest „Vasile Goldiș" Arad, care a oferit celor prezenți o ambianță deosebită, de standard european, alături de Universitatea București, Colegiul „Noua Europă" și Centrul de Cercetare Fundamentele Modernității Europene. Această manifestare a reunit peste 40 de nume importante în domeniu, atât din țară cât și din străinătate.

Încheierea Școlii de Vară a dat celor implicați ocazia de a aprecia restrospectiv munca și rezultatele activității de la Macea. Rectorul UVVG, prof. univ. dr. Aurel Ardelean, felicitând la acest moment de bilanț organizatorii și participanții, a ținut să anunțe că instituția pe care o conduce s-a angajat să editeze un volum al Școlii de Vară, care să cuprindă cursuri și lucrări ale invitaților - profesori și studenți. S-a hotărât, de asemenea, permanentizarea acestei manifestări, considerată reper intelectual și didactic pentru învățământul universitar românesc.

SPERANȚA MILANCOVICI

Programul "Cornul și Laptele" - mai bun decât mărirea alocației pentru copii

Premierul Adrian Năstase apreciază că programul vizînd acordarea, gratuit, a produselor lactate și de panificație elevilor din ciclul primar este în beneficiul școlarilor, în timp ce majorarea alocației pentru copii ar putea reprezenta numai "un spijin pentru anumiți părinți".

"Unii au luat în batjocură programul privind acordarea produselor lactate și de panificație. Eu cred în el, colegii mei cred în el. Dacă unii dintre dumneavoastră nu cred, s-ar putea ca programul să se oprească. Dar noi vrem ca toți copiii să fie sănătoși, iar această acțiune reprezintă un început", a declarat premierul, vineri, la întîlnirea cu profesorii Liceului "Ștefan Odobleja" din sectorul 5 al Capitalei, prilejuită de lansarea programului "Asistent educațional pentru licee" (AEL).

"'Unii ar vrea să dăm corn și lapte și elevilor de gimnaziu, de liceu, studenților pensionarilor, tuturor, astfel încît toată lumea să fie fericită și să voteze cu PRM", a continuat premierul.

Ministrul Educației și Cercetării, Ecaterina Andronescu, a susținut ideea premierului, precizînd că acordarea unor alimente copiilor este o decizie mult mai bună decît creșterea alocației, "pentru că aceste produse ajung sigur la elevi, în timp ce banii pot fi folosiți de părinți pentru diverse nevoi, iar copiii să rămînă tot nemîncați". În plus, potrivit ordonanței, elevii ar putea primi în locul laptelui derivate ale acestui produs, precum brînză topită și, în loc de corn, biscuiți sau napolitane. "Indiferent ce produse vor primi, este important ca școlarii să mănînce ceva, în condițiile în care mulți copii vin nemîncați la școală și rămîn așa pînă la prînz", a mai spus Andronescu.

"Washington Times": Candidații la NATO încearcă să mulțumească și SUA, și Europa

Diferențele de opinie dintre Statele Unite și țările europene în privința Irakului provoacă îngrijorare în rîndurile candidaților la NATO, care se tem că, în aceste condiții, candidaturile lor vor fi evaluate după alte criterii decît cele de pregătire pentru aderare, afirmă, în ediția electronică de vineri, cotidianul "Washington Times":

Oficiali din țările candidate afirmă că poziția lor este ingrată, fiind dificil de mulțumit și Statele Unite, și Europa în privința poziției adoptate față de Irak sau față de noua Curte Penală Internațională (CPI). "Nu e ușor să mergi la americani și la europeni cu scenarii diferite, bazate pe aceleași fapte, dar exact așa se întîmplă", a afirmat un înalt oficial citat de "Washington Times".

Cu toate că reprezentanții administrației Bush nu au făcut încă nici o legătură directă între aderarea la NATO și sprijinul acordat unei acțiuni militare în Irak, consilierul pentru politică externă al președintelui slovac și-a exprimat convingerea că și subiectul Irakului va fi adus în discuție, "iar țările vor fi judecate în funcție de comportamentul lor".

Oficialii americani insistă asupra faptului că nu vor exista surprize la summitul NATO de la Praga și că singurele condiții pe care trebuie să le îndeplinească statele candidate sunt cele conținute în Planul de Aderare. "Avem mare grijă ca decizia să se bazeze pe criterii cum sunt gradul de pregătire din punct de vedere militar, situația instituțională și respectarea drepturilor omului", a afirmat Nicholas Burns, ambasadorul american la NATO. "Nu judecăm statele candidate după alte criterii, cum ar fi Irakul. În cursul verii nu s-a întîmplat nimic care să afecteze procesul de extindere a NATO. Există un consens în privința faptului că numărul de țări invitate va fi istoric", a adăugat el.

PRIMARUL AMERICII

(Urmare din pagina 1)

Primarul Dorel Popa este așteptat și pentru că vine toamna cu zile reci și nu prea sunt bani suficienți la CET pentru procurarea combustibilului necesar. Contractul cu americanii a intrat în vigoare pe la începutul lunii august, dar până în prezent americanii nu se arată prea interesați să vină pe la noi. Să vină, dar nu cu buzunarul gol! și să ne spună cinstit ce ne așteaptă la iarnă din partea CET. Arădeanul are dreptul să știe ce se va întâmpla cu asigurarea căldurii în apartament și cu ce preț va fi obligat să achite facturile Arterm. Deocamdată, CET Arad a primit aviz favorabil de la Consiliul Local Municipal pentru angajarea unui credit bancar în valoare de peste 7,8 milioane dolari, o sumă uriașă, de aproape trei ori mai mare decât bugetul municipiului pe un an!

Este adevărat că e vorba despre un credit garantat de Guvern, dar să nu ne amăgim că vom scăpa de plata creditului pe motiv că se va plăti de la buget. Guvernul are în mână prețul energiei termice și a celei electrice - evident și nu va ezita să stabilească tarife îmbunătățite, de natură să permită CET plata la zi a ratelor și dobânzilor aferente la creditul cu pricina.

În fine, dl. Dorel Popa mai este așteptat să revină la locul de muncă și pentru faptul că și-a permis cel mai lung concediu de primar al Aradului în ultima jumătate de veac. Nici măcar șeful său pe linie de partid, Adrian Năstase, n-a trecut de obișnuita săptămână de concediu. Dacă dorește vacanțe măsurate în luni de zile, dl. Popa își poate căuta alt job, căci primarii importanți nu obișnuiesc să stea mai mult de o săptămână departe de biroul de lucru. Singur Dorel Popa obișnuiește să lase totul baltă și să plece hai-hui prin lume. Până acum statutul de prim turist al Aradului îl deținea un PD-ist de frunte al Aradului; începând de la jumătatea lunii septembrie acest loc este ocupat pe merit de dl. Dorel Popa, supranumit, pe bună dreptate, Primarul Americii.

P.S. În lipsa d-lui primar Popa, ieri l-am căutat pe viceprimarul Levente Bognar dar și domnia sa era plecat prin Ungaria cu niște treburi. Singur la post, dl. viceprimar Emanoil Voicu susține că poate face față și în lipsa celor doi. Dacă-i așa, atunci am putea reduce numărul șefilor pe la Primăria municipiului...

F. C. OBI A CÂȘTIGAT CUPA ARENA, LA MINI-FOTBAL

A doua ediție a Cupei Arena la minifotbal, competiție rezervată amatorilor și organizată de Geza Balog, patronul Terasei Arena de pe strandul „Neptun", a luat sfârșit cu victoria celor de la F. C. OBI.

Rezultate ale turneului final

OBI - Tranzit 3-0

Ceala - Atletico 1-0

Finală 3-4: Tranzit-Atletico 2-2 (4-3, după 7 m)

Finală 1-2: OBI- Ceala 2-1

Pe lângă premiile în bani acordate echipelor fruntașe, au mai fost decernate câteva premii speciale: O. Bursașiu (OBI) și P. Popa (Ceala) - cei mai buni portari, V. Ardelean (OBI) și C. Dolha (Ceala) - cei mai tehnici jucători.

D. S.

Tenis - Openul României

PAVEL, COPIII ȘI CENTRUL DE PRESĂ

Andrei Pavel este iubit de copii, dovadă faptul că miercuri seara, la întâlnirea cu micuții practicanți ai sportului alb, de pe terenul semicentral, a fost o adevărată „nebunie", în goana după un autograf sau o foto-amintire cu tenismanul numărul unu al României.

Din păcate, colaborarea cu presa lasă de dorit, directorul Centrului de presă, dl. Marius Chican fiind nepoliticos și zgârcit în a oferi informații. Dacă turneul VIP-urilor se pare că va începe astăzi, cel rezervat ziariștilor e sub semnul întrebării.

Cert este că, Ilie Năstase și Ion Țiriac s-au (re)întâlnit în avanpremiera reeditării finalei Cupei Davis din 1972, cu Stan Smith și Tom Gorman, aseară, pe Antena 1, la Marius Tucă Show.

Rezultate

Simplu

F. Vicente (Spania) - F. Squillari (Argentina) 6-7; 7-5; 1-6; J. Giner (Spania) - I. Labadze (Georgia) 6-3; 6-2; A. Pavel (România) - A. Portas (Spania) 4-6; 6-4; 6-2; Victor Hănescu (România) - J. Acasuso (Argentina) 4-6; 2-6; D. Ferrer (Spania)-A. Pasquale (Franța) 6-3; 6-1; A. Pavel (România) - J. Giner (Spania) 6-1; 6-3; D. Sanchez (Spania) - G. Blanco (Spania) 6-1; 6-3; F. Squillari (Argentina) - J. Acasuso (Argentina) 1-6; 6-7.

Curiozități

- cel mai tânăr jucător: J. Acasuso (Argentina)
- cel mai vârstnic: C. Pioline (Franța)
- cei mai mulți bani câștigați din tenis: 1. C. Pioline - 6.850.000 dolari; 2. F. Mantillia (Spania) - 4.100.000 dolari; 3. A. Gaudenzi (Italia) - 3.000.000 dolari; 4. A. Pavel - 2.800.000 dolari
- cele mai multe titluri câștigate: F. Mantillia - 9 (nouă).
- cei mai mulți bani obținuți în 2002: A. Pavel - 470.550 dolari.

Din București, **ANELA FREER**

Senatorul Onaca, despre vizita sa în Arad:

„AJUTORUL MEU, O PICĂTURĂ ÎNTR-UN OCEAN"

Ieri s-a încheiat vizita pe care senatorul Dorel Constantin Onaca a întreprins-o în județul Arad. Ca o concluzie a celor constatate în localitățile județului, Onaca a spus la conferința de presă: **„Ajutorul meu este ca o picătură într-un ocean. Vreau să fie foarte clar că acest mod de a ajuta oamenii aflați în nevoie m-a caracterizat și înainte de a fi parlamentar și voi proceda la fel și pe mai departe indiferent că voi mai fi sau nu parlamentar".** Întrebat dacă va mai candida, Onaca a răspuns că nu știe și a afirmat că a intrat în politică pentru a încerca să determine guvernele României, oricare ar fi ele, să facă pentru oameni mai mult decât poate să facă omul Onaca. **„Din păcate, se pare că la ora actuală nu se poate mai mult. Va trebui să avem răbdare și să facem noi înșine mai mult, fără a aștepta de la alții".**

După ce a ajutat personal cât a putut,Onaca va încerca să facă tot ce este posibil pe plan legislativ, ca parlamentar. De exemplu va interpela Ministerul Agriculturii, sesizând faptul că producătorii autohtoni sunt nevoiți să-și vândă produsele pe nimic din cauza facilităților de care beneficiază unii importatori. Cel mai edificator exemplu este cazul crescătorilor de porci, care nu mai pot să-și vândă purceii decât la un preț extrem de mic.

În altă ordine de idei, senatorul Onaca va discuta cu mai mulți parlamentari în vederea promovării unor proiecte legate de funcționarea caselor de bătrâni. Onaca a vizitat mai multe așezăminte din județul Arad și peste tot i s-a spus că nu este normal ca aceste case de bătrâni să aparțină de consiliile locale, ci de Consiliul Județean, pentru că nu orice

localitate poate să aibă case de bătrâni. În acest caz, foarte mulți bătrâni nu au unde să se ducă. Spre exemplu, Casa de bătrâni din Pecica funcționează la 52-53% din capacitate,în timp ce aceea din Arad este suprapopulată.

Un alt proiect important pe care Onaca vrea să-l promoveze este declararea ca fiind defavorizate a mai multe zone din județul Arad.

În continuare, reperele ultimei zile a vizitei lui Onaca...

O sută de milioane pentru Catedrala Ortodoxă

Ieri dimineață,Onaca a vizitat Catedrala Ortodoxă, pentru care a donat încă o sută de milioane de lei pe lângă cele 250 milioane donate până acum.

„Supliment de viteză" pentru „Bătrâna Doamnă": 50 de milioane

La întâlnirea cu conducătorii și jucătorii UTA-ei, senatorul Onaca i-a încurajat pe jucători, îndemnându-i să dea dovadă de curaj și încredere în forțele proprii în meciul cu Sportul Studențesc. Ca un mic „supliment de viteză", Onaca va dona jucătorilor, în cazul unei victorii sau al unui egal, suma de 50 de milioane. În cazul unei înfrângeri, intră în calcule o „primă de consolare" de 25 de milioane.

● După o scurtă „escală" la târgul Agromalim, „caravana" lui Onaca s-a îndreptat spre Pecica.

„Sfatul bătrânilor", la Pecica

Din discuțiile pe care le-a avut atât cu conducerea casei de bătrâni din Pecica, cât și cu oamenii, Onaca a tras concluzia despre care scriam mai sus, aceea că aceste așezăminte trebuie să aparțină de Consiliile Județene și nu de cele locale. Onaca a promis că va trimite cinci televizoare color, singura doleanță pe care și-au exprimat-o bătrânii.

40 de milioane pentru biserici

Domnul senator a vizitat atât biserica ortodoxă cât și biserica catolică din Pecica, donând pentru fiecare câte 20 de milioane.

Onaca a aflat de la UDMR că la Pecica „Nem baj!"

La biserica catolică, Onaca s-a întâlnit cu lideri ai UDMR, cu care s-a întreținut amical, discutând și pe românește și pe ungurește. A aflat că la Pecica nu există disensiuni între români și maghiari. Prezent la întâlnire, domnul Bölöni György, președinte executiv la nivel județean al

UDMR, a apreciat faptul că în afară de deputatul Tokay György a putut sta de vorbă la Pecica, după alegerile din 2000, cu încă un parlamentar de Arad. Faptul că acesta a fost ales pe listele PRM, nu constituie nici o problemă.

La Nădlac: în locul președintelui Slovaciei, a venit Onaca

Însoțit de viceprimarul Mihai Babinszki, Onaca a vizitat biserica ortodoxă și biserica evanghelică, donând pentru fiecare câte 15 milioane de lei. Protopopul Balint Gheorghe a fost bucuros de sosirea lui Onaca, pe care a privit-o ca pe o compensație pentru faptul că președintele Slovaciei nu a venit nici de această dată la Nădlac, deși anunțase că vine.

Una peste alta, credem că principalul câștig al vizitei senatorului Onaca la Arad rămâne promisiunea pe care a făcut-o la conferința de presă de ieri: **„Indiferent că voi mai fi sau nu voi mai fi parlamentar, voi respecta pe mai departe motivul care m-a determinat să candidez în anul 2000 pe listele Aradului. Am făcut acest lucru pentru că am considerat că axa Constanța-Arad (respectiv Nădlac) reprezintă principala desch-dere spre Occident și trebuie făcut tot ce se poate face pentru ca aceasta să se dezvolte, împreună cu toate localitățile din dreapta și din stânga sa. Așadar, și pe mai departe voi face tot ce depinde de mine ca zona Aradului, ca principală poartă spre Occident, să revină acolo unde îi este locul."**

DANIEL ALBU

Politica la țară

PREZENTABIL LA CAP!...

– Ce pensie aveți?

– Șase sute și ceva de mii. Pensie de boală.

– Unde ați lucrat?

– Pe șantier.

– Și cum vă descurcați?

– Foarte greu. Pământ nu-i... Când am mers la fostul primar să-i cer pământ mi-a spus: din p.... să îți dau pământ? Așa mi-a spus. Am rămas fără pământ.

– Ați vrea să lucrați pământ?

– Aș vrea.

– Cu ce? Aveți cai, unelte, bani?

– N-am cai, n-am boi, n-am...

– Și atunci cu ce să-l lucrați?

– Eu aș vrea să muncesc.

– Ce ziceți de conducătorii țării?

– A fost ce-a fost Iliescu bun prima dată, a dat foc la oala lui și s-a umplut. Apoi a venit țapu'. S-a umplut și oala lui. După aceea l-au băgat iar pe domnu' Iliescu. Dar nu-i bagă în seamă pe țigani.

– Nu vă iubește Iliescu?

– Ne-ar iubi el, dar nu poate. Stau mulți acolo la Parlament și mănâncă bani degeaba. Stau acolo și iau fiecare câte 100 de milioane.

– Și Iliescu nu poate să facă nimica?

– Ce să facă el, săracu'? Cei de la Parlament își bat joc de el. Suntem slabi.

– Cine-i slab?

– Conducerea noastră. În loc să ia măsuri bune, nu fac nimic. Ceaușescu a avut patru clase, Dumnezeu să-l ierte și

Lozi Damian, 59 ani, pensionar, Craiva

când a fost bătrân trebuia să zică: iacă vă dau vouă țara asta și el rămânea în picioare.

– Cui să i-o dea?

– La cei de astăzi. Și dacă o dădea nu murea înainte de vreme.

– De cine vă place dintre politicieni?

– De Năstase. Ăsta-i mai prezentabil la cap. Vrea să facă ceva, că țapu' a vândut tot și Combinatul de la Galați.

– Nu el l-a vândut.

– Dar cine l-a vândut?

– I-ați încurcat. Veți merge la vot la alegerile viitoare?

– N-are nici un rost. E foarte greu la noi în România să câștigi o bucată de pâine. Am copii care mor de foame. Așa că mă duc la vot când oi fi mort. Așa că nu mă mai duc. Poate nici nu trăiesc până atunci.

– Și dacă trăiți?

– Atunci mă duc.

– ?!

I. IERCAN

UMANIȘTII SUNT PREGĂTIȚI PENTRU SEMNAREA PROTOCOLULUI CU PSD

Umaniștii arădeni au stabilit ieri după amiază, într-o ședință de Birou Executiv Județean, principiile punctuale și generale după care se va ghida protocolul pe care îl vor semna cu PSD.

În principal, umaniștii doresc să fie demarată acțiunea privind amplasarea Statuii Unirii, să fie susținută, în continuare, construirea Catedralei Ortodoxe, consilierii locali, primarii și viceprimarii PUR să fie susținuți de către cei ai PSD (bineînțeles și reciproca este valabilă). În același timp, este cerută și susținerea directorilor de instituții descentralizate care sunt membri umaniști, precum și susținerea de către toți parlamentarii celor două formațiuni a inițiativelor pe care fiecare dintre aceștia le au.

Imediat după sosirea în Arad a președintelui PSD, Dorel Popa, acesta, împreună cu liderul PUR Arad, Lia Ardelean, vor stabili data demarării negocierilor pentru întocmirea protocolului pe plan local.

ALIN OLTEANU

Țărăniștii arată cu degetul:

„PPC ESTE ARIPA CREȘTIN-DEMOCRATĂ A PSD"!

La conferința de presă de ieri a PNȚCD, purtătorul de cuvânt Cosmin Galu a afirmat că „PPC (Partidul Popular Creștin) este aripa creștin-democrată a PSD". Afirmația a fost făcută în urma întrebării adresate lui Galu privind o posibilă colaborare între PNȚCD și PPC, partid desprins din PNȚCD sub „bagheta" lui Vasile Lupu, Andrei Marga și Călin Cătălin Chiriță.

T. S.

SENATUL A ADOPTAT LEGEA PARTIDELOR POLITICE

Senatul a adoptat, joi, proiectul legii partidelor politice, acceptînd un amendament al grupului parlamentar UDMR privind exceptarea organizațiilor aparținînd minorităților naționale de la reglementările referitoare la înregistrarea și participarea în alegeri a partidelor politice.

Potrivit proiectului, pentru înregistrarea unui partid politic este necesară depunerea, la Tribunalul București, a unei liste cu semnăturile a cel puțin 50.000 de membri fondatori, domiciliați în cel puțin 21 de județe și municipiul București, dar nu mai puțin de 1.000 de persoane pentru fiecare dintre aceste entități administrative. De asemenea, în fiecare an preelectoral, partidele politice sînt obligate să-și actualizeze listele de membri, acestea urmînd să fie depuse la Tribunalul București pînă la data de 31 decembrie a acelui an.

În cazul în care un partid politic nu obține la două alegeri generale succesive un număr minim de voturi necesar îndeplinirii condițiilor prevăzute de lege, adică de cel puțin 50.000 de voturi, la nivel național, pentru candidaturile depuse, indiferent dacă este vorba de scrutin pentru consiliile județene, consiliile locale, Camera Deputaților sau Senat, proiectul prevede dizolvarea acestuia pe cale judecătorească.

Senatorul UDMR Valentin Puskas, care a susținut în plen amendamentul UDMR, a motivat că minoritățile naționale din România nu pot îndeplini aceste condiții, în plus, Constituția prevăzînd că pentru minorități nu există un prag electoral.

Amendamentul completează, astfel, un articol reformulat la Comisia juridică, la propunerea senatorului PSD Antonie Iorgovan, care prevede că "organizațiilor cetățenilor aparținînd minorităților naționale care participă la alegeri li se aplică, în mod corespunzător, prevederile legii".

PD, INTRANSIGENT CU TRĂDĂTORII!

Deputatul Ioan Oltean, președintele filialei Bistrița-Năsăud a PD, a declarat, vineri, într-o conferință de presă, că le va cere primarilor și viceprimarilor PD care vor să treacă la PSD să renunțe la funcțiile pe care le-au obținut în calitate de membri ai Partidului Democrat și să se înscrie în PSD ca simpli membri, transmite corespondentul MEDIAFAX.

Dacă printre cei care părăsesc PD se va număra și președintele Consiliului Județean Bistrița-Năsăud, Gheorghe Marinescu, Oltean a declarat că îi va cere și acestuia să-și depună mandatul. "Indiferent cît de greu îi este unui membru al PD să reziste într-o funcție administrativă cînd partidul este în opoziție, trebuie să o facă, iar dacă nu poate să reziste presiunilor, atunci nu pleacă la PSD, ci își dă demisia din funcția respectivă. Orice om care a obținut o funcție pe spinarea PD ar trebui să facă așa și le voi cere acest lucru. Au ajuns în aceste funcții nu numai datorită a ceea ce reprezintă ei ca persoane, ci și implicării PD", a spus Oltean.

Referindu-se la unele informații apărute recent în presă, legate de plecarea unui grup de zece primari PD, printre care edilul celui de-al doilea oraș ca mărime din județ, respectiv primarul Năsăudului, al comunelor Maieru și Feldru, precum și a președintelui Consiliului Județean Bistrița, Gheorghe Marinescu, Oltean a spus că orice plecare din PD "este liberă și nu este obstrucționată" nici de el, nici de alt membru al PD.

CETĂȚENII UNIUNII EUROPENE - ÎNȚEPAȚI (LA PROPRIU) DE CĂTRE SANEVIT ARAD

SANEVIT Arad a primit dreptul să exporte seringi în țările Uniunii Europene. Ieri după-amiază, dl. MIRCEA ROMAN, directorul general al SANEVIT Arad ne-a prezentat cu mândrie CERTIFICATUL eliberat de către Organismul de Certificare TÜV CERT (Germania).

În acel act se arată că, în conformitate cu procedura TÜV CERT, SANEVIT Arad a implementat și menține un sistem de management al calității în domeniul producerii și comercializării de seringi și ace hipodermice sterile pentru o singură utilizare și repere injectate din material plastic. În urma auditului de certificare, cu raportul nr. 33302086 AO s-a demonstrat că sunt îndeplinite condițiile standardului EN ISO 9002 (1994-08).

„Pentru noi este o mare realizare" a declarat dl. Mircea Roman. Certificatul TÜV CERT are numărul 15 10021448 și este valabil până în 14 decembrie 2003.

N. OPREAN
FOTO: V. MUSCA

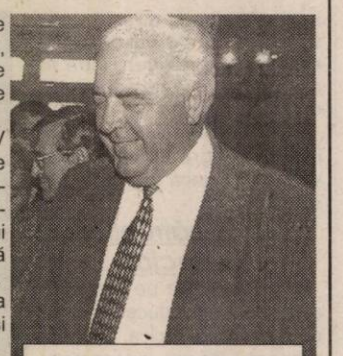

MIRCEA ROMAN: un director mulțumit

Colaborarea transfrontalieră - dezbătută în Ungaria

Ieri, în localitatea Mezökovácsháza, din Ungaria, a avut loc întâlnirea primarilor din localitățile de frontieră arădene cu omologii lor maghiari.

Întâlnirea va cuprinde o sinteză a relațiilor de cooperare transfrontalieră din perioada 1998 - 2002 și o prezentare cu privire la alegerile autoguvernărilor locale și minoritare, care vor avea loc în 20 octombrie. Manifestarea este încadrată într-o sărbătoarea mai amplă, ocaziopnată de Zilele Orașului Mezokovacshaza.

S. AMBRUȘ

Accente

VA FI CUM ZICE ILIESCU

Așadar, ca să continuăm speculațiile de ieri pe tema unor posibile alegeri parlamentare anticipate, ce va zice, cum va reacționa președintele Ion Iliescu? Fiindcă, la urma urmei, de dumnealui depinde totul, adică dacă va dizolva sau nu va dizolva Parlamentul. Ba, mai mult, dacă va pune umărul la crearea unei situații constituționale, de criză, care să impună dizolvarea Parlamentului.

Se știe, în asemenea situație mandatul președintelui Iliescu va „curge" în continuare, până în 2004, deci poziția sa nu este afectată. Ca o paranteză, alegerile anticipate ar crea un interval de un an între cele parlamentare și cele prezidențiale, lucru dorit de multe formațiuni politice și care a mai fost pus pe tapetul dezbaterilor. Închizând paranteza, nefiindu-i afectată poziția, Ion Iliescu n-ar avea motiv să zică „nu!". Cum n-ar avea motiv să se opună nici dacă privim lucrurile prin prisma conjuncturii, a situației de moment, în care PSD stă (încă) bine în sondaje, are și ceva rezultate - care ar putea fi valorificate în campania electorală, o să-și asume și succesul integrării în NATO etc. - pe când partidele din opoziție (cele care contează) sunt în fază de reconstrucție, unele chiar în situații de criză, chiar dacă nu s-ar părea. Deci, urmând interesul PSD, Ion Iliescu ar trebui să agreeze ideea anticipatelor.

Întrebarea este însă alta: în ce măsură interesele lui Ion Iliescu mai coincid cu cele ale PSD? Nu este o întrebare tâmpită. Se vorbește, și tot mai multe sunt sursele acestor, hai să le zicem, deocamdată, „zvonuri" că președintele Iliescu nu se va mai întoarce în PSD. Sau, poate mai corect spus, nu în PSD-ul de astăzi, așa cum este configurat acesta în prezent. Apropierea dintre Iliescu și Roman este deja fapt notoriu, cum notoriu este că Ion Iliescu pregătește crearea unui partid pe care e dificil să-l definim, dar în care, probabil, Adrian Năstase nu-și va mai găsi locul. Fiindcă, nu mai e secret, între Iliescu și Năstase lupta și neînțelegerile au devenit fățise, oricât ar încerca cei doi să le ascundă. În felul acesta, interesele lui Năstase nu sunt și ale lui Ion Iliescu și viceversa. Ceea ce înseamnă că dacă Năstase urmărește prin alegeri anticipate să-și valorifice interesul propriu, Ion Iliescu va reacționa aidoma, contracarându-și discipolul „nedisciplinat".

Să rezumăm. Dacă Ion Iliescu are intenții „constructive", să formeze un nou partid (să facă un nou sau un altfel de PSD - se vorbește de un partid socialist,), atunci idea anticipatelor, promovată de Adrian Năstase, rămâne ceea ce este în prezent, adică un simplu gând, o intenție. Și asta, pentru că, în atari condiții, Ion Iliescu are nevoie de cei doi ani rămași din actuala legislatură pentru a organiza bine ceea ce e de organizat după planurile sale. Prin urmare, interesul PSD, oportunitățile, șansele sale rămân în plan secund, în spatele confruntării Iliescu-Năstase.

Și mai e ceva. Actualii parlamentari vor avea grijă să-și ducă la capăt mandatele aducătoare de beneficii în toate planurile. Mulți n-ar mai pupa Parlamentul după eventuale alegeri anticipate, iar ei știu asta. În consecință, nu vor pune umărul alături de Năstase și nu vor participa la crearea unei crize parlamentare.

Cum se vede, cărțile sunt, toate, în mâna lui Ion Iliescu. Restul sunt chibiți, iar una dintre obligațiile chibițului e să tacă din gură, să nu se implice. Vor fi anticipate doar dacă vrea Ion Iliescu, iar dumnealui, se pare, nu le dorește.

TRISTAN MIHUȚA

Drumarii rămași pe drumuri mai au o șansă

O NOUĂ FIRMĂ DE PROFIL FACE ANGAJĂRI CONTRA UNUI ÎMPRUMUT DE OPT MILIARDE

Agenția Județeană pentru Ocuparea Forței de Muncă (AJOFM) Arad a depășit cu patru luni înainte planul de creditare a IMM-urilor. Pentru anul 2002, AJOFM Arad a primit de la fondul de șomaj 16,4 miliarde de lei, bani care au putut fi acordați sub formă de împrumut cu dobândă de 17,5% I.M.M.-urilor de pe raza județului Arad. Una dintre condițiile care s-au impus patronilor ce solicitau credit cu dobândă subvenționată era să angajeze pe cel puțin jumătate din locurile de muncă nou-înființate, șomeri.

Dl. Ștefan Pascu, directorul general al AJOFM Arad informat că de la începutul anului și până în luna septembrie a avizat acordarea sumei de 18,8 miliarde de lei pentru 20 de firme de pe raza județului Arad. Cu acești bani, s-au înființat 251 locuri de muncă, pe care s-au angajat 139 de șomeri.

„Ultimele două dosare de creditare aprobate însumează peste nouă miliarde de lei. Firma «ASFALT» din Arad a luat un credit de opt miliarde de lei, pentru care s-a prins să înființeze 108 locuri de muncă pentru drumari, pe care să angajeze cel puțin 54 de șomeri. Cealaltă firmă, S.C. «AMARILIS» a solicitat un miliard de lei. Pe cele 14 noi locuri de muncă, va angaja cel puțin șapte șomeri", afirmă dl. Ștefan Pascu.

Pentru că și alte firme arădene și-au arătat disponibilitatea să contracteze credit cu dobândă subvenționată de la fondul de șomaj, dl. Ștefan Pascu a solicitat la București o suplimentare cu zece miliarde de lei a fondului de creditare.

NICOLAE OPREAN

Scutiri de la plata taxei de abonament TV pentru beneficiarii Ordonanței Guvernului nr. 105/1999

(cu modificările și completările aduse de Legea nr. 189/2000, de Ordonanța de Urgență nr. 242/2000 și de Legea nr. 319/2002)

Societatea Română de Televiziune a acordat Companiei Naționale Poșta Română S.A., prin adresa nr. 42202/28.08.2002, competența de a prelua activitatea de scutire a abonaților TV beneficiari ai **Ordonanței Guvernului nr. 105/1999**, cu modificările și completările aduse de Legea nr. 189/2000, de Ordonanța de Urgență nr. 242/2000 și de Legea nr. 319/2002.

Ordonanța Guvernului nr. 105/1999 se referă la drepturile acordate persoanelor persecutate din motive etnice de către regimurile instaurate în România cu începere de la 6 septembrie 1940 până la 6 martie 1945.

Beneficiarii prevederilor acestei ordonanțe sunt persoane cetățeni români, care au avut de suferit persecuții din motive etnice, după cum urmează:

1. Au fost deportate în ghetouri și lagăre de concentrare în străinătate;
2. Au fost private de libertate în locuri de detenție sau în lagăre de concentrare;
3. Au fost strămutate în alte locuri decât cele de domiciliu;
4. Au făcut parte din detașamente de muncă forțată;
5. Au fost supraviețuitoare trenului morții;
6. Este soțul sau soția unei persoane asasinate sau executate din motive etnice, dacă ulterior nu s-a recăsătorit;
7. Soțul supraviețuitor al celui decedat, din categoria persoanelor prevăzute la punctele 1-6, dacă ulterior nu s-a recăsătorit.

În conformitate cu Art. 5, litera f, din Ordonanța Guvernului nr. 105/1999 (cu modificările aduse de Legea 189/2000), abonații TV care se încadrează în categoriile precizate mai sus beneficiază de scutire de la plata taxei de abonament TV începând cu data de 1 a lunii următoare celei în care a fost depusă cererea de solicitare a scutirii.

Pentru acordarea scutirii, beneficiarii trebuie să se adreseze cu o cerere la oficiile poștale în raza cărora domiciliază, care va fi însoțită de o copie după actul de identitate și de un act doveditor al calității de beneficiar al O.G. nr. 105/1999, respectiv al Legii 189/2000, eliberat de Direcția Generală de Muncă și Protecție Socială.

Referitor la Legea nr. 309/22 mai 2002, publicată în Monitorul Oficial nr. 385/6 iunie 2002, privind recunoașterea și acordarea de drepturi persoanelor care au efectuat stagiul militar în cadrul Direcției Generale a Serviciului Muncii în perioada 1950-1961, vă comunicăm că urmează să primim precizări referitoare la modalitatea de acordare a scutirii de la plata taxelor TV după data intrării în vigoare a acesteia.

„UNORD există, UNORD rezistă!"

Interviu cu Gheorghe Curta, prim-vicepreședintele UNORD '89

– D-le Curta, la Congresul UNORD '89, care s-a desfășurat la Brașov, ați fost reales prim-vicepreședinte al Uniunii. Ce înseamnă aceasta pentru revoluționarii arădeni?

– M-aș referi în primul rând la ce înseamnă acest lucru pentru orașul-martir Arad, care în decembrie '89 s-a ridicat împotriva dictaturii, după Timișoara, înaintea Bucureștiului. În sfârșit - și știe toată lumea cât a trebuit să luptăm pentru aceasta - meritele Aradului sunt recunoscute. Nu mă refer doar la faptul că eu am fost ales prim-vicepreședinte, ci și la alegerea d-lui Attila Duka în funcția de secretar executiv. Dacă mai adăugăm și faptul că senatorul de Arad, Sergiu Nicolaescu este președinte de onoare al UNORD '89, putem spune că Aradul este foarte bine reprezentat.

– După cum ați spus, a trebuit să luptați din greu pentru ca rolul Aradului în revoluție să fie recunsocut. De ce nu a fost recunoscut de la bun început?

– Probabil pentru faptul că am dat dovadă de prea mult bun-simț și nu ne-am înghesuit să ieșim în față, cum au făcut unele județe care au sute de luptători în revoluție, cu toate că acolo nu s-a tras nici un glonț, cu toate că știau doar de la televizor că este revoluție. La Arad au murit oameni. Pentru ei, pentru memoria lor, a trebuit să luptăm ca să se cunoască adevărul.

– Care adevăr? Puteți afirma că se cunoaște adevărul despre „evenimentele din decembrie 1989"?

– Nu la aceasta m-am referit, ci la adevărul privind Aradul și martirii săi. Dar, pentru că ați pomenit despre adevărul privind revoluția, pentru asta existăm, pentru asta ne-am ales deviza „UNORD există, UNORD rezistă". Suntem convinși că vom reuși să aflăm adevărul despre revoluție. Nu mă tem să spun „revoluție" pentru că oamenii care au ieșit în fața mitralierelor nu au fost manipulați de către nimeni, nu au fost „convocați" și nu au fost prezenți la fața locului din obligație de serviciu, cum este cazul unora care acum spun că ei sunt adevărații revoluționari.

– Vă referiți cumva la „aripa" care s-a desprins din UNORD, alături de Codrin Ștefănescu și Vasile Duță?

– Nu mă refeream la ei, dar e bine că m-ați întrebat, pentru a lămuri o crasă dezinformare. Cei doi pe care i-ați pomenit au anunțat cu surle și trâmbițe că au înființat o nouă asociație de revoluționari. Care asociație, care revoluționari? Au găsit, nu știu de unde, vreo 30 de „aplaudaci" care să le șteargă rușinea de a fi fost excluși din UNORD '89.

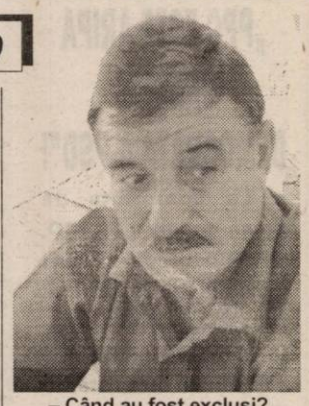

– Când au fost excluși?

– La Conferința Națională din iulie Codrin Ștefănescu a fost exclus, iar Vasile Duță, suspendat. Congresul de la Brașov a validat excluderea lui Ștefănescu și a schimbat suspendarea lui Duță în excludere.

– Pentru ce motive?

– Prejudicii grave aduse UNORD '89 și imaginii sale. Din cei peste 500 de delegați, reprezentând 59 de asociații de revoluționari din toată țara, unul singur s-a abținut când s-a votat excluderea lui Ștefănescu și doi au fost împotriva excluderii lui Vasile Duță. Noi nu putem decât să le mulțumim celor doi.

– Asta ce mai vrea să însemne?

– Înseamnă că ne-au ajutat să demonstrăm că UNORD-ul nu poate fi scindat de către nimeni, că adevărații revoluționari nu pot fi „deturnați" de către niște indivizi cu interese meschine. La nici un congres al UNORD de până acum (acesta fiind al șaselea) nu am avut o așa prezență masivă a unor asociații de revoluționari care nu sunt membri ai UNORD. A fost un excepțional semnal de solidaritate din partea acelor asociații, care în curând vor intra în UNORD, înțelegând că noi suntem cei care putem să luptăm pentru promovarea și aplicarea Legii 42, pentru promovarea intereselor tuturor revoluționarilor.

– Despre ce fel de interese este vorba?

– Este atât de blamat acest cuvânt, încât nimeni nu mai îndrăznește să-l rostească. Să fie foarte clar, când spun „interese" mă refer la drepturi legitime. Consider că orice revoluționar care și-a pus viața în joc pentru ca în România să fie democrație, are tot dreptul să nu moară de foame pentru că este șomer sau pentru faptul că nu are nici un venit. În acest sens, comisia mixtă de promovare și aplicare a Legii 42, care este condusă de către Dorin Lazăr Maior, va promova o inițiativă prin care revoluționarilor șomeri sau fără nici un venit li se va asigura o indemnizație echivalentă cu 90% din salariul mediu pe economie.

– Nu vor profita de aceasta oameni care nu vor să muncească?

– În nici un caz. Pentru profitorii de ocazie vor fi instituite sancțiuni drastice, după cum tot sancțiuni drastice vor fi și împotriva organismelor însărcinate cu aplicarea Legii 42, care nu își fac datoria.

SIMION TODOCA

ZILELE ARADULUI, O AFACERE ÎNTRE POLITICĂ ȘI INTERESE PERSONALE

● Fundațiile prezidate de DOREL POPA și RODICA BORZA se află printre sponsori

Manifestarea organizată de Gospodărirea Comunală Arad și Primăria Municipiului Arad sub genericul **Zilele Aradului** a devenit, la scurt timp după ce a fost demarată, un subiect gras de scandal pentru presa arădeană. Apoi, despre **Zilele Aradului** nu s-a mai auzit nimic de rău.

Iată, însă, că manifestarea cu pricina are și o altă latură, despre care nu s-a vorbit deloc în presa arădeană. La o simplă privire aruncată pe reclama la **Zilele Aradului**, putem vedea că această manifestare este organizată cu participarea **Asociației de caritate Maranata** și a **Fundației Alianța**. Ne-am întrebat ce s-o fi întâmplat cu Primăria și Gospodărirea Comunală, de au ajuns la mila unor asociații de caritate și a unor fundații. Răsfoind, însă, un catalog al fundațiilor și organizațiilor nonguvernamentale din Arad, am înțeles rapid ce este cu participarea acestor două asociații. Mai întâi, **Asociația de caritate Maranata** al cărei președinte este nimeni altul decât **primarul Dorel Popa**. Asociația respectivă are ca scop, citâm **„creșterea, educarea copiilor, ajutorarea celor în nevoi"**. Dorind să aflăm ce copii (sau ai cui ?) crește și educă Gospodărirea Comunală sau Primăria, prin **Zilele Aradului**, sau ce nevoi au aceste instituții, am luat legătura cu directorul GCA, Edeleni Coloman, care ne-a declarat că **„Asociația Maranata se află printre sponsori"**. Mai precis, diferite firme au dat bani la Maranata, pentru ca, apoi, această asociație să transfere banii spre acțiunea **Zilele Aradului**. Edeleni Coloman ne-a declarat că **„orice firmă poate să dea bani unde vrea, alții dau la Maranata, alții au dat direct la Primărie, pentru că Gospodărirea Comunală, ca societate comercială, nu poate fi sponsorizată direct"**.

Lămurindu-ne cu privire **la Asociația Maranata**, am purces la studierea **Fundației Alianța**, și ea participantă la acțiunea menționată. Când colo, surpriză! Președintele **Fundației Alianța** este doamna **Rodica Borza**, consilier local, vicepreședinte al organizației municipale PSD Arad și unul dintre sfătuitorii primarului Dorel Popa. Rodica Borza nu s-a speriat când am întrebat-o despre implicarea domniei sale în această acțiune, explicându-ne că, pe baza unor prietenii, firmele au dorit să vireze banii fundației pe care o conduce, un lucru ce nu i se pare anormal. **„Cei care au dorit să dea bani la Primărie au dat la Primărie. Cei care au avut relații cu fundația Alianța au dorit să dea bani prin această fundație, care se află printre sponsorii Zilelor Aradului"**. Corect, ceea ce spune Rodica Borza, însă, ne întrebăm, cine va verifica dacă banii intrați în aceste fundații se vor regăsi și în contul acțiunii patronate de GCA și Primărie ? Rodica Borza spune că verificările vor fi făcute de către comisiile de cenzori ale fundațiilor respective sau de cei de la Finanțe, lucru de care, dați-ne voie să ne amuzăm. La fel cum nu credem că cineva din Primărie sau de la GCA va avea curajul să facă cel mai mic control al banilor folosiți pentru această acțiune.

Și asta nu e totul. Pe lângă cele două fundații conduse de înalți reprezentanți PSD Arad, la capitolul „producător executiv" găsim firma NETE(X) LTD, al cărei asociat unic este un alt membru marcant al PSD Arad, purtătorul de cuvânt al organizației, Alexandru Savici. Informațiile pe care le deținem despre participarea acestei firme la **Zilele Aradului** sunt mai greu de demonstrat, astfel că ele rămân la stadiul de simple zvonuri. Însă, din câte se pare, firma distinsului purtător de cuvânt s-a ocupat de impresarierea unor artiști care participă la manifestări, iar unii dintre cântăreți ar fi fost plătiți mai scump decât se așteptau ceilalți organizatori, lucru ce a determinat o mică ceartă printre „mentorii" Zilelor Aradului.

În rest, manifestările ce se vor desfășura între 19-22 septembrie a.c. în municipiul nostru în mod sigur vor bucura pe cei mulți, cărora le sunt adresate aceste Zile. La fel de siguri suntem că și cei puțini (organizatorii) vor fi la fel de mulțumiți, în special cei de la PSD, partid care, din câte se poate observa, este adevăratul organizator al acțiunii, chiar dacă pe reclame este trecută Primăria și Gospodărirea Comunală.

COSMIN MIHUȚA
Foto: **VIOREL MUSCA**

ARADUL - CENTRU AL TERAPIILOR COMPLEMENTARE

■ dialog cu președintele ANATECOR, ec. REMUS TĂNASE

La finalul săptămânii care a trecut, Aradul a fost gazda celei de a VI-a Conferințe Internaționale de Terapii Complementare. Cuvântul inaugural a fost rostit de dl. ec. Remus Tănase, președintele ANATECOR. După deschiderea oficială, domnia sa a avut amabilitatea de a răspunde câtorva întrebări, pentru a aduce precizări în plus legate de obiectul asociației și subiectul reuniunii de la Arad:

– Domnule președinte, manifestarea de la Arad a ajuns deja la a VI-a ediție, și toate cele anterioare au avut loc în orașul nostru. De ce Aradul?

– Inițiativa a pornit din Arad. Iar, de-a lungul timpului, am beneficiat de un real sprijin din partea celor de aici.

– Ce posibilități există pentru arădeanul neinițiat de a primi informații ori recomandări privind terapiile complementare?

– Terapia noastră cuprinde mai multe zone: terapia corpului fizic, cu mijloace specifice, terapia psihicului și terapiile spirituale. În funcție de ceea ce fiecare consideră că este zona necesar a fi tratată, se poate participa la întâlnirile, ședințele de terapie pe care le organizăm. De asemenea, putem facilita accesul celor interesați la cursurile special pregătite pentru acest lucru.

Politica dusă de Comunitatea Europeană este una de autoconștientizare, în sensul că fiecare individ trebuie să încerce să devină propriul său medic, terapeut și preot, pentru a se dezvolta autonom. În acest sens încercăm și noi să-i îndrumăm pe cei interesați.

– Am remarcat prezența unor standuri străine în holul Palatului Cultural. Cum comunicați cu partea externă?

– Deși noi nu suntem în Comunitatea Europeană, se poate spune că am avut o deosebită șansă de a fi recunoscuți și apreciați peste hotare. E de remarcat că personalități importante în domeniu din alte țări vor prezenta lucrări în cadrul conferinței.

– Există și un stand de cărți al Universității de Vest „Vasile Goldiș" Arad. Ce contribuție a adus această instituție de învățământ la activitatea ANATECOR?

– Universitatea de Vest „Vasile Goldiș" Arad este un colaborator permanent și un sprijin de nădejde pentru asociația noastră. Prof. univ. dr. Aurel Ardelean, rectorul instituției, a înțeles importanța demersului nostru și ne-a fost alături permanent.

– Ce planuri de viitor ne puteți dezvălui?

– Proiectele cele mai apropiate sunt: instituirea unui sistem de învățământ pentru formărea profesională în domeniul terapiilor complementare, apoi finanțarea unor lucrări de formare a unor puncte de punere în formă preîmbolnăvire. Aceasta înseamnă eliminarea stresului și învățarea gestiunii propriei persoane. Proiectele noastre vor să sprijine menținerea în formă a oamenilor.

– Mulțumim și așteptăm punerea în practică a planurilor dvs.

A consemnat,
SPERANȚA MILANCOVICI

Însemnări

PREDARE DE ȘTAFETĂ

A fi părinte, e o „meserie" grea... a fi învățător (un al doilea părinte) e poate chiar mai greu. Câți dintre noi, la fiecare început de an școlar, când ne conducem în prima zi copiii la școală, nu retrăim aceleași emoții pe care le aveam când eram și noi școlari?... Oare de ce învățătorul rămâne mereu cel de care ne amintim mai des, decât de ceilalți dascăli?... În zilele de astăzi, câți dintre dascăli își mai sacrifică vacanțele și timpul liber pentru a recapitula cu copiii cele învățate și pentru a fi siguri că pasul următor, al doilea început, - trecerea dintr-a IV-a în a V-a - nu va fi greu pentru ei, copiii?...

Ei bine, eu, ca părinte, am avut privilegiul și onoarea să cunosc o astfel de învățătoare, care deși la o vârstă mai înaintată, chiar dacă e bunică, mamă și fiică, își găsește timp, răbdare și multă pasiune în ceea ce face... Și o face bine. Copiii pe care patru ani i-a învățat primele litere, taina scrisului și a cititului, cei de care acum se desparte, rămân probabil în sufletul ei, la fel ca și generațiile trecute ca și cele viitoare, probabil ultima generație din viața sa de dascăl.

Glasul blând, răbdarea-i fără limite nu mă lasă să nu o pomenesc. Ea e Peia Doina, învățătoare la Școala nr. 1 Arad. Ce m-a determinat să scriu e faptul că deși școala s-a terminat și imediat va începe un nou an de învățământ, ea și-a găsit timp și chiar își dorește să mai rămână un pic cu cei care abia au terminat clasa a IV-a, i-a chemat pe foștii ei elevi ca pentru două săptămâni să vină în fiecare dimineață de la 8,30 la 10,30 la școală să recapituleze și să aprofundeze materia. Ei bine, copiii au făcut-o cu plăcere, s-au trezit devreme și-au luat caietul și s-au dus cu drag la școală, chiar dacă asta însemna două ore mai puțin pentru joacă.

Nu ne rămâne decât să le mulțumim dascălilor noștri, celor ai copiilor noștri, pentru eforturile lor, să le urăm sănătate, succese și multă răbdare precum și împliniri alături de elevi.

Un an școlar mai bun tuturor dascălilor.

DANIELA FEHER

ADAPTARE, ACCEPTARE, ACOMODARE

*Societatea socialistă în care mijloacele și forțele de producție erau total diferite de societatea care se vrea a se construi acum, era o societate declarată forțat a tuturor (și a nimănui) în care majoritatea oamenilor, mai cu voie, mai de nevoie, a **acceptat**, unii, cu chiu cu vai, noul mod de a supraviețui în care se vroia un tip de „om nou" (după model sovietic). S-a **adaptat** noii societăți „cu adevărat libere și democratice fără exploatarea omului de către om" și implicit cu ce-i al tău e și al meu; totul în comun și în mod egal. În această nouă societate a început **adaptarea**; procesul modificării în procesul adaptării la noile condiții fiziologice și de mediu, și a început, desigur, omul să se deprindă, să se obișnuiască a se adapta și a se împăca cu noile condiții impuse de legi și partid. Cei care înainte au fost exploatați de „moșieri, fabricanți și chiaburi", convenindu-le teoria au pus mâna pe putere și au început construcția statului socialist, desigur după modelul marelui stat din răsărit, „cel mai înaintat și uman din lume." Și uite așa, încet, târâș-grăpiș, omul s-a **acomodat**, învățând să mintă, să înșele, să fure, să fie șmecher - așa zis isteț.*

*Și cât se poate mai mult să leneavească (că de, **lenea** e o mare cucoană), reușind în acest fel să-și facă traiul mai bun și mai ușor. Încet, încet dar sigur și conștiința lui s-a pervertit, s-a **adaptat** la noile realități socialiste și atunci conștiința lui fiind și ea împăcată, se strecura prin viață, încercând tot felul de tertipuri ca să trăiască mai bine! Însă, iată că seismele care se mai produceau în sânul acestei societăți au declanșat cutremurul care a clătinat și distrus întregul eșafodaj al societății. Apele s-au tulburat și bine se știe că atunci când se tulbură apele smârcurile și mocirla ies la suprafață. După toate legile fizicii și chimiei, într-o oarecare perioadă, ele ar*

Hapuri

trebui să se ducă din nou la fund, de acolo de unde au ieșit și apa decantată să devină limpede și curată. De data asta legile naturii au fost contrazise! Smârcurile și mocirla avide de aer, de soare și suprafața apei pe care plutesc s-au legat, s-au împreunat, au făcut o simbioză între celulele lor, s-au unit în a reuși să plutească deasupra făcând o plută din țesătura lor și în asemenea situație decantarea nu se mai face, vor pluti până când noi seisme, un nou cutremur vor dezmembra legăturile create, se vor tulbura din nou apele și atunci se vor coborî de unde au ieșit. Desigur comparația suportă analize și chiar controverse dar se pare că, după cutremur - revoluție - cei care au preluat frâiele politice și economice ale țării, îndrumarea și formarea unei adevărate societăți bazată pe proprietatea particulară, normală și corespunzătoare firii omului cu simțul proprietății înnăscut, nu au reușit să canalizeze acest dat al omului spre binele lui și al societății.

*Iată de ce, cred, acum, deocamdată, actualitatea creată în societatea noastră; **acceptarea, adaptarea și acomodarea** sunt greu de realizat deoarece bâjbâiala și orbecăiala celor mulți se face tot mai simțită. Păcat, foarte mare păcat că la o țară atât de bogată, binecuvântată de Dumnezeu, frumoasă și râvnită, adaptarea, acomodarea și acceptarea se face atât de greu și încet. Sau poate, în condițiile existente nu se poate face? Uneori, fără pic de umanitate, înțelegere pentru cei mulți - doar în vorbe demagogice - cei „șmecheri și descurcăreți" au început o goană acerbă, sălbatică după bani, averi, fără nici un scrupul. Întreb: cum să mă adaptez, cum să mă acomodez, și ce să accept? Sărăcia, dezordinea și descompunerea celor mai elementare norme de viață? La ce să mă adaptez și la care idee socială sau politică de dreapta, de stânga, de mijloc centru sau de toate? Cum să mă acomodez cu vecinul care mă înjură, mă minte, mă fură? Cum să-mi schimb felul meu de a fi, natura mea umană în fiecare zi sau noapte? La ce și la cine să mă „implementez"? La care culoare politică sau administrativă? Spuneți-mi ce să fac să mă adaptez, acomodez și accept, la ce și la cine?*

IULIAN COPACEA

Liceul din Gurahonț împlinește patru decenii

Localitatea Gurahonț este atestată documentar în 1386 (satele aparținătoare, deși existența lor poate fi mai veche, sunt consemnate abia în anii 1431, 1439, 1441).

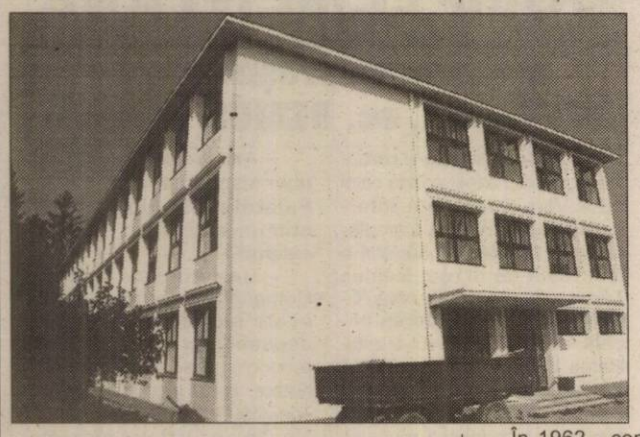

Apariția școlilor din ținut este legată de acțiunile întreprinse de împărații Maria Tereza și Iosif al II-lea privind reorganizarea învățământului românesc. În baza documentului imperial din 5 mai 1786 se înființează primele școli din ținut la: Bonțești (1789), Iosaș, Almaș, Cil, Dieci.

Prima școală (sau) de la Honțișor la Gurahonț

În 1819 a luat ființă Școala de la Honțișor iar în 1824 aceasta a fost transferată la Gurahonț în baza indicației domnului de pământ din acea vreme. Este începutul învățământului gurahonțean, care a funcționat continuu până astăzi - ne spune prof. **Ioan Dărău** director adjunct al Grupului Școlar industrial I. Buteanu.

Demn de remarcat e că la sfârșitul secolului XIX și începutul secolului XX Gurahonțul începe să devină un mic centru industrial și comercial, având în vedere exploatările forestiere din zonă, apoi construirea căii ferate, care ajunge aici în 1895, exploatarea și prelucrarea fierului la Zimbru, fabrica de ciment de la Gurahonț. Dezvoltarea economică a Gurahonțului va duce și la progresul învățământului: în acea vreme funcționau o școală confesională românească, o școală maghiară de stat, o școală profesională de ucenici precum și o grădiniță de copii. (Pe actualul teren al liceului a funcționat școala confesională coordonată de Biserica Ortodoxă).

După primul război mondial, odată cu revenirea Ardealului la patria mamă, învățământul gurahonțean cunoaște mari transformări: învățământul românesc devine învățământ de stat și este reorganizat de învățătorul Petre Ugliș Delapecica (reîntors de pe front) și învățătorul Savu Dorca. Ca centru economic și comercial al zonei și învățământul va ține pasul cu realitatea: aici va funcționa o școală primară cu 2-3 învățători iar școala profesională - întreținută de întreprinzătorii particulari din ținut - a fost menținută până la falimentul fabricii de ciment în 1933. (Învățătorul, demn de renume Petre Ugliș Delapecica va fi ales în două legislaturi ca senator liberal în Parlamentul României).

Între cele două războaie mondiale, școala va avea trei localuri: unul cunoscut sub numele de școala lui Ugliș (prins în programul de reabilitare a școlilor prin Banca Mondială și MEC), moștenit de la Societatea Anonimă Arad-Cenad, localul școlii confesionale și fostul local al școlii de stat maghiare (astăzi, școala cu clasele I-IV). Odată cu plecarea lui Petre Ugliș în Senat, locul lui va fi luat de un alt învățător inimos, Constantin Lungu, care a rămas ca o figură proeminentă și după al II-lea război mondial, când, în 1945 ia ființă gimnaziul unic.

De la Școală elementară de 7 ani, la liceu

În 1948, în urma reformei școlare, ia ființă la Gurahonț Școala elementară de 7 ani, care va funcționa până la înființarea liceului.

În 1962 - continuă „povestea școlii", prof. **Teodor Păiușan**, directorul Grupului Industrial „Ioan Buteanu" -, ca urmare a străduințiilor unor dascăli și autorități locale precum prof. Gheorghe Martin, prof. Ioan Ghergar și soția sa Emilia, preotul Gheorghe Șerb, Cornel Mera (președintele comitetului de părinți), primarul Viorel Vesa și Aurel Iva (deputat raional), ia ființă liceul, cu o singură clasă (teoretică), având ca prim director pe prof. Ioan Ghergar.

La început, liceul a funcționat în clădirea fostei camere agricole (în Parcul Dendrologic). Într-o adunare populară s-a pus problema unei construcții noi, cu inițiativa de a strânge fonduri, la nivel local, pornind de la necesarul de 1.816.000 lei, cerut de devizul făcut de Trustul Regional de Construcții Locale Oradea.

Comunitatea locală a reușit să transporte în jur de 12.000 mc balast de la Bonțești, care a fost evaluat la 500.000 lei din costul lucrării. Pentru diferență, s-a propus să se facă subscrieri în sume de până la 10.000 lei. Pentru început, cel mai mult a dat morarul Dan Pavel din Gurahonț (reprezentanții comunelor învecinate au refuzat să participe la subscriere). După aceste demersuri, inițiatorii au rămas desco-periți cu suma de 800.000 lei într-un moment în care salariul mediu era de 615 lei. În calitate de primar, Viorel Vesa a solicitat ajutorul raionului unde, însă, i s-a spus că dacă îi trebuie liceu să și-l facă. Apoi a apelat la președintele regiunii care a intervenit pentru a obține un împrumut de la bancă (contribuția anuală trebuia să fie de 80.000 lei pe timp de 10 ani). „Ratele" au fost suportate de cetățenii comunei până în momentul reorganizării administrative în 1968, când ultima sumă, de 200.000 lei, a fost virată din contul raionului, cu sprijinul contabilului Anton Revilac.

În anul 1965 s-a încheiat construcția actuală a liceului, prima promoție terminându-și cursurile în noul local. În 1969 au început lucrările la internat și au fost finalizate în 1971.

Trepte...

Până în 1976, liceul din Gurahonț funcționează cu profil teoretic (o clasă real și una uman) iar din 1970 și cu o clasă seral. Din 1976 este transformat în liceu agro-industrial (inițial cu o primă clasă de zootehnie și apoi de horticultură sub patronajul IAS Ineu, care a asigurat baza materială pentru pregătirea profesională). Începând cu 1990 se revine la statutul de liceu teoretic cu câte o clasă de filologie și o clasă chimie-biologie (apoi matematică-fizică). Din 1993 s-a înființat și o clasă de fermieri montani (cu sprijinul I.Ș.J. și Prefecturii în special a fostului prefect, dl. senator Crăciun Avram).

Liceul, azi

Astăzi - ne spune dl. director **Teodor Păiușan** - liceul funcționează cu o filieră teoretică (o clasă filologie, o clasă matematică-informatică), o filieră tehnică (o clasă de silvicultură) și școală profesională cu specializarea fermieri agro-montani. În școală învață peste 800 elevi (de la clasele I-XII) și predau 67 cadre didactice (educatoare, învățători, profesori) calificate. Liceul și-a făcut și ieșirea în lume: este în parteneriat cu Colegiul Agricol din Munkagarsk (Suedia) unde au fost trimise, până în prezent, cinci delegații (rezultatele acestei colaborări: doi absolvenți au lucrat un an de zile în Suedia, donații pentru școală - combină, mașini de semănat și balotat și altele necesare școlii profesionale). De asemenea, în cadrul relațiilor de prietenie Gurahonț-Volvestre (Franța) colaborăm cu unități de învățământ franceze.

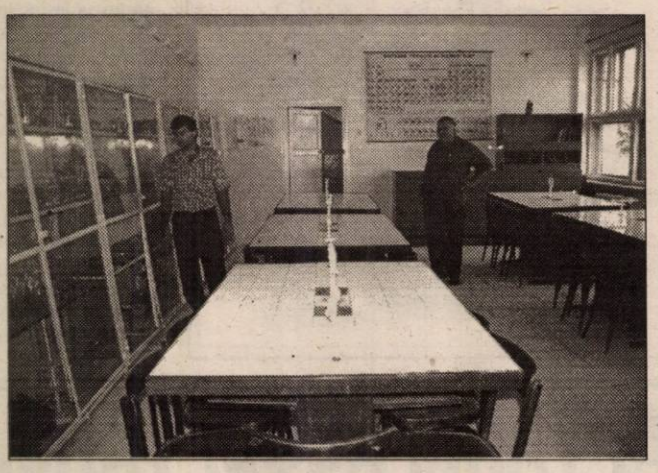

La aniversare

În aceste zile, Grupul Școlar Industrial „Ioan Buteanu" se pregătește pentru un mare eveniment: sărbătorirea celor 40 de ani de învățământ liceal în ținutul Gurahonțului. Organizatorii - Inspectoratul Școlar Județean, Consiliul Județean, Consiliul Local și Primăria Gurahonț și nu în ultimul rând, Grupul Școlar „Ioan Buteanu" - își propun, cu acest prilej, o întâlnire de suflet a dascălilor și elevilor care au trecut pragul acestui liceu în cele 36 de promoții. În acești ani au slujit la conducerea școlii Ioan Ghergar, Spiridon Groza, Iulian Rațiu, Toader Stoia, Floare Țigan, Ioan Giura și au absolvit aproximativ 2600 elevi din zonă dar și din localități mai îndepărtate (Aldești, Beliu, Chișindia, Dezna, Ineu, Răpsig, Vacea, Câinelul de Sus și chiar din Republica Moldova). În timp, continuându-și studiile ei au îmbrățișat diverse profesii - medici, juriști, ingineri, profesori și lucrează în toate zonele țării și în străinătate. Însă, mulți dintre ei au revenit în comună (jumătate din cadrele didactice de astăzi fiind absolvenți ai liceului, preoții din Gurahonț și Iosaș, medici la dispensar și spital, avocați și judecători la Judecătorie, ingineri la Ocolul Silvic, etc.) și sunt oamenii de nădejde ai întregului ținut.

Școala - în haine noi

Pentru acest eveniment, ca orice gospodar care se respectă, conducerea școlii și Primăria (care a mărit de la 200 la 400 milioane bugetul pentru reparații) au schimbat fața liceului printr-o „capitală" ce a cuprins zugrăvirea exterioară cu vopsea lavabilă, reparația mobilierului, zugrăvirea interioarelor în toate spațiile (cu ajutorul părinților, prin muncă și bani, coordonați pe clase de diriginți). Toate aceste străduanii vor face ca la aniversare foștii dascăli și absolvenți să găsească liceul într-o haină nouă, de sărbătoare.

Invitație de suflet

Întâlnirea de suflet a foștilor dascăli și elevi ai liceului din Gurahonț va avea loc sâmbătă, 28 septembrie și va avea în program multe momente emoționante între care amintim: • Te Deum la biserică (orele 9); • Deschiderea festivă a aniversării în fața statuii (orele 10); • Ora de dirigenție (orele 11); • Simpozion „Învățământul gurahonțean ieri - azi - mâine" în sala Primăriei; • Seară festivă.

„Manifestarea «40 de ani de învățământ liceal în ținutul Gurahonțului» - ne spune dl. director **Teodor Păiușan** - urmărește mai multe coordonate: se dorește a fi o întâlnire a fiilor zonei și nu numai; o posibilitate de a aduna toate datele despre dascăli și absolvenți și structurarea unei monografii a liceului; promovarea școlii noastre într-un centru de formare a tinerilor din acest ținut pe care îi așteptăm într-un spațiu frumos, după mari eforturi de renovare.

Lansăm rugămintea ca toți cei care nu au putut fi anunțați - datorită lipsei informației privind domiciliul actual - să se considere, de drept, invitați ai sărbătorii noastre și să transmită și altor colegi această invitație pentru a fi împreună la aniversarea liceului nostru.

VASILE FILIP
Foto: VIOREL MUSCA

Școala din Șeitin - modernizată de Banca Mondială

La Școala generală din Șeitin învață 185 de elevi în ciclul primar, 170 de elevi în ciclul gimnazial, iar în grădiniță sunt cuprinși în jur de 80 de copii. De educația lor se ocupă trei educatoare, opt învățători și 12 profesori, toți calificați.

Pentru că Șeitinul are învățământ românesc - consemnat documentar - de peste 200 de ani nici cele două clădiri în care se desfășoară procesul educativ nu sunt departe de această vârstă. În aceste condiții, a fost și mai dificilă sarcina Primăriei (primar Romus Păcurar, viceprimar Tănasă Bulz) și a conducerii școlii (director Mircea Bolchiș) de a pregăti corespunzător cele două localuri pentru începerea noului an de învățământ.

La clădirea în care funcționează ciclul primar (cu 6 săli de clasă) în această vară s-au făcut igienizări, reparații, zugrăveli interioare, vopsirea tuturor băncilor, ușilor, geamurilor și dușumelelor. Deasemenea, au fost curățate, văruite și igienizate grupurile sanitare din curte. Toate aceste lucrări s-au realizat cu fondurile alocate de Primărie (care a asigurat deja și necesarul de lemne pentru iarnă).

Cealaltă clădire - unde învață elevii din ciclul gimnazial - a avut nevoie de o reabilitare totală. Și acest lucru s-a făcut datorită fondurilor primite de la Banca Mondială prin sprijinul Inspectoratului Școlar Județean. După ce clădirea a fost adusă la forma de schelet s-au făcut subzidiri, tencuieli, schimbarea totală a acoperișului și jgheaburilor s-au înlocuit instalațiile electrice, s-au amenajat grupuri sanitare de incintă (cu gresie, faianță, instalații sanitare de ultimul tip), canalizarea cu fosă septică, încălzire centrală cu punct termic propriu pe combustibil solid, cu posibilități de trecere pe gaze (primarul comunei garantând că până în cealaltă iarnă Șeitinul va avea rețea de gaze naturale). S-au zugrăvit în lavabil sălile de clasă și coridoarele, au fost puse dușumele noi și paluxate, s-au montat, din abundență, moderne corpuri de iluminat (câte două și deasupra tablei), urmând ca în aceste zile să sosească și mobilierul nou, funcțional.

„Vrem să mulțumim din suflet finanțatorilor noștri - ne-a spus primarul Remus Păcurar - dar și firmei Tehnodomus, domnului director Gheorghe Maxinan, dirigintelui de șantier Emil Tudoran, echipei de meșteri (zidari, dulgheri, faianțari, instalatori, electricieni) în frunte cu Cristi Darăbuț, care au lucrat și noaptea - de multe ori până după orele 3-4 - pentru a termina la timp, iar copiii din Șeitin să înceapă noul an școlar în condiții extraordinare.

V. FILIP
Foto: MARGARETA SZEGÖ

Începând cu această lună

PARCUL DE CONTOARE AL ARTERM A FOST PRELUAT DE MPC SRL ARAD

Ca reacție a consumatorilor față de creșterea constantă a prețului utilităților publice (apă caldă, rece și încălzire), invers proporțional cu puterea de cumpărare a beneficiarilor acestora, arădenii au fost siliți să-și restrângă consumul funcție de capacitatea de plată. Ca urmare, mulți și-au contorizat locuințele. Astfel că în prezent zeci de mii de apartamente sunt contorizate individual la consumul de apă rece, circa un sfert au și contoare de apă caldă ori repartitoare. Plus zecile de scări sau blocuri contorizate. Există, așadar, un parc considerabil de contoare. Acestea trebuie citite, întreținute, controlate periodic. Plus problemele de încasare. Toate acestea apasă asupra furnzorilor de utilități. În occident gestionarea parcului de contoare este „ruptă" de problemele specifice ce țin de activitatea furnizorilor de utilități. Adică producția de apă, energie termică, exploatarea rețelelor de transport și distribuție.

Statistic s-a constatat, de exemplu, că doar prin însumarea erorilor survenite în urma citirii incorecte a contoarelor pierderile financiare ale acestora pot ajunge până la 20% din cifra de afaceri. Soluție adoptată în vest a fost preluarea managementului parcului de contoare de o societate distinctă. Chestiunea a fost pusă în discuția autorităților locale anul trecut, în februarie. După mai mult de un an de zile, timp în care avantajele și dezavantajele soluției au fost întoarse pe toate fețele, CLM a adoptat o Hotărâre (155/28.05.2002) prin care gestionarea contoarelor (de energie termică și apă caldă) a fost încredințată unei societăți distincte de ARTERM. Astfel, s-a constituit firma M(anagementul) P(arcului) C(ontoare) SRL. În urma asocierii ARTERM și CONTOR ZENNER. Începând cu 1 septembrie MPC a preluat citirea contoarelor de energie termică și apă caldă. Lucrătorii noii societăți se vor legitima și vor purta salopete marcate cu sigla noii societăți.

„Prin crearea noii societăți contractele de furnizare a energiei termice/apei calde semnate de consumatori cu S. C. Arterm S. A. nu își schimbă conținutul, beneficiarul serviciului executat de MPC Arad fiind ARTERM. În baza măsurătorilor făcute de MPC Arad, ARTERM urmează să factureze costurile către clienți/abonați" comunică firma. Prestația acesteia nu presupune pentru consumatori nici o majorare de tarif.

DORU SAVA

Pentru societățile ce investesc peste 1 milion de dolari

Sunt menținute facilitățile oferite de zonele libere

În prezentarea din cadrul ultimei videoconferințe cu primul ministru Adrian Năstase s-a desprins ideea că, în perioada imediat următoare, un accent deosebit se va pune pe „modernizarea și dezvoltarea zonelor libere" și s-au prezentat măsurile ce se impun a fi aplicate, vizând în special investițiile majore.

Pentru acest gen de proiecte (de mari dimensiuni) se are în vedere inițierea unui proiect de lege pentru acordarea unor facilități, ținând seama de experiența și practica existentă în Uniunea Europeană cu privire la ajutorul de stat.

Astfel, facilitățile oferite de zonele libere se vor menține pentru societățile care își desfășoară activitatea în zonele libere și care realizează investiții ce depășesc 1.000.000 USD.

Administrația Zonei Libere Curtici Arad speră că reglementarea legislației cu privire la acordarea facilităților va recâștiga încrederea investitorilor și, bineînțeles, va avea efecte pozitive asupra dezvoltării viitoare regionale și a ocupării forței de muncă.

G. KNAP

PANORAMIC ECONOMIC

BNR-NORME

Rețelele cooperatiste de credit care vor primi de la Banca Națională a României autorizația de funcționare vor fi nevoite să-și majoreze capitalul agregat, pînă la 30 mai 2004, la un nivel de minimum 250 de miliarde lei, protrivit normelor emise de BNR. Pînă în mai 2004, capitalul agregat al rețelelor cooperatiste de credit și fondurile proprii aferente trebuie să fie de cel puțin 150 de miliarde lei. De asemenea, casele centrale vor fi obligate să dețină, de la aceeași dată, un capital și fonduri proprii de 50 de miliarde lei, iar pînă atunci nivelul acestora se va plasa la peste 15 miliarde lei.

CARPATICA-TRANSFERURI

Banca Comercială Carpatica Sibiu a transferat prin intermediul serviciului Western Union, în prima parte a acestui an, peste 2,2 milioane de dolari, comparativ 514.000 dolari pe parcursul anului trecut, informează un comunicat al băncii remis, joi, agenției MEDIAFAX. Serviciul Western Union, furnizat de Carpatica de la începutul anului 2001, asigură transferul on-line al sumelor de bani într-un interval scurt de timp.

IMOBILE-REABILITARE

Imobilele multietajate, realizate în perioada 1950-1985, amplasate în zone urbane dens populate și racordate la sistemele centralizate de termoficare ale unităților teritorial- administrative vor fi incluse într-un program de reabilitare termică, elaborat de Ministerul Lucrărilor Publice, Transporturilor și Locuinței (MLPTL). Guvernul a adoptat o ordonanță care prevede ca derularea acestui program să se efectueze de către MLPTL, care va finanța expertiza termică și energetică a acestora pe baza proiectelor tip utilizate, precum și proiectarea și executarea lucrărilor de intervenție.

CEC-DOBÂNZI

Casa de Economii și Consemnațiuni va reduce, de la 9 septembrie, cu două puncte procentuale, dobînzile pentru creditele acordate persoanelor fizice pentru achiziția de locuințe și bunuri de folosință îndelungată, informează un comunicat al instituției transmis, joi, agenției MEDIAFAX.

ARO-LANSARE

Societatea ARO Cîmpulung a lansat modelele de autoutilitare din gama Standard ARO 324 cu dublă cabină și camioneta ARO 330, al căror preț este mai redus cu circa 20% față de varianta vîndută pînă în prezent, se arată într-un comunicat al societății remis, luni, agenției MEDIAFAX.

Prețul la care producătorul livrează aceste modele este de 5.538 dolari pentru ARO 330 și 5.874 dolari pentru ARO 324, fără TVA.

Moda intră în concediu

De luni, 16 septembrie, toți cei aproape 1000 de angajați ai societății Moda intră în concediu. La revenire, după o lună de zile, ei vor începe lucrul la produse de vară. Fiindcă așa-i în domeniul confecțiilor: vara se lucrează pentru iarnă, iar toamna-iarna se pregătește colecția de vară.

Produsele Moda sunt confecții pentru femei; ele sunt vândute cu preponderență pe piața externă, societatea arădeană având contracte cu firme din Germania sau Anglia de mai mulți ani. „Acum, după o încercare mai îndelungată, produsele noastre se vor găsi și în magazinele din rețeaua Metro din țară. Chiar dacă vânzările nu vor fi spectaculoase, prezența la Metro e bună pentru imaginea societății", spune directorul-general al Moda SA, Monica Fufezan.

G. KNAP

Începe a doua etapă de trecere la noua numerotație telefonică

A doua etapă de introducere a noului plan de numerotație se va desfășura între 14 septembrie - 14 noiembrie, periaoadă în care abonatul va fi avertizat vocal, dacă va forma numărul vechi, cu privire la modificarea numerelor de telefon fără să se mai realizeze direcționarea apelului," a declarat, miercuri, ministrul Comunicațiilor, Dan Nica.

"Datele statistice arată că, în prezent, peste 90% dintre utilizatorii de telefonie din România formează corect în noul plan de numerotație. În această a doua fază, cele două sisteme de numerotație nu vor mai funcționa în paralel", a adăugat Nica.

În atenția agenților economici

DECLARAȚIILE DE ÎNREGISTRARE FISCALĂ PENTRU PUNCTELE DE LUCRU SUNT OBLIGATORII

Plătitorii de impozite și taxe care au organizate puncte de lucru stabile, au obligația să solicite înregistrarea fiscală a acestora ca plătitori de impozit pe veniturile din salarii. În acest scop vor completa și vor depune la Direcția Generală a Finanțelor Publice Arad, B-dul Revoluției 79, cam. 46, formularul **„Declarație de înregistrare fiscală pentru persoane juridice, asociații familiale și asociații civile fără personalitate juridică"**, pus la dispoziție gratuit de către organul fiscal, în vederea atribuirii codului de înregistrare fiscală și a eliberării certificatului de înregistrare fiscală.

Solicitarea se face în termen de **15 zile** de la data înființării pentru punctele de lucru noi înființate, iar pentru cele existente la data publicării Legii nr. 774 în Monitorul Oficial nr. 14/2002, în termen de 15 zille de la data publicării legii.

De asemnenea, **au obligația să completeze și să depună la organele fiscale teritoriale în a căror rază teritorială se află punctele de lucru stabile, declarația privind obligațiile de plată la bugetul de stat**, întocmită distinct pentru fiecare punct de lucru stabil înființat, precum și să respecte toate obligațiile ce revin angajatorilor din aplicarea reglementărilor referitoare la impozitul pe venit, începând cu data de întâi a lunii următoare înregistrării și până la data încetării activității punctelor de lucru stabile.

F. T.

UE ajută... cooperația!

O delegație de experți formată din reprezentanții unor țări membre ale Uniunii Europene va veni în România, în perioada următoare, pentru a sprijini Ministerul pentru Întreprinderile Mici și Mijlocii și Cooperație (MIMMC) la elaborarea unui proiect de ordonanță de urgență privind organizarea și funcționarea cooperației, se arată într-un comunicat al ministerului, remis joi agenției MEDIAFAX. Ministrul pentru IMM și Cooperație, Silvia Ciornei, s-a întâlnit, miercuri, la Bruxelles, cu reprezentanti ai Directoratului General Întreprinderi din cadrul Comisiei Europene. "Reprezentanții Comisiei Europene au susținut necesitatea adoptării, de către România, a unui act normativ privind cooperația care sa răspundă problemelor cu care se confruntă acest sector, și anume restrîngerea activităților desfășurate de cooperație, reducerea volumului de activitate a acesteia, lipsa unei implicări reale a membrilor cooperatori în administrarea cooperativelor".

Doar un sfert din firmele arădene și-au preschimbat certificatele de înmatriculare

Potrivit prevederilor OUG 76/2001, comercianții trebuie să solicite, până la 30 noiembrie, la Biroul unic din cadrul Camerei de Comerț, preschimbarea certificatelor de înmatriculare și a celor de înregistrare fiscală. Ei vor primi noi certificate de înregistrare conținând codul unic de înregistrare atribuit.

În județul Arad, din 17.336 de firme active, doar 4582 - aproape un sfert - au preschimbat certificatele până acum. Din 9594 de SRL-uri existente, 2370 au certificatele preschimbate; din 464 de SA-uri, 154 s-au conformat ordonanței; din 3913 AF-uri, 686 și-au preschimbat certificatele, iar din 3168 de persoane fizice, 412 au deja noi certificate.

Comercianții care nu-și preschimbă certificatele până la 30 noiembrie vor intra în dizolvare și nu mai au drept de funcționare după această dată.

G. KNAP

CARPATICA a modificat, începând cu data de 10.09.2002, nivelul dobânzilor pasive în lei

Banca Comercială Carpatica comunică noile niveluri ale dobânzilor care se plătesc de către bancă la conturile de depozit la termen și certificate de depozit ale clienților, persoane fizice și juridice non-bancare, începând cu data de 10.09.2002, astfel: ● la depozitele la termen, în lei (persoane fizice și juridice) pe termen de 1 lună - 21%, 3 luni - 22%, 6 luni - 23%, 9 luni - 23%, 12 luni - 22%

● la depozitul cumulativ, în lei: ● scadența 15-30 zile: 14% ● scadența 31-365 zile: 22%

● la depozitul „LOCUINȚA TA", în lei: 21%

● la certificate de depozit în lei (nominative și cu parolă): pe termen de 30 de zile - 22%, pentru 90 de zile - 23%, pentru 180 de zile - 24%

● la certificatul de depozit în lei cu dobândă ajustabilă la 90 de zile - 23% pentru primele 90 de zile

● la certificatul de depozit în lei „ANOTIMPURILE" - 24% pentru primul trimestru, 23% pentru al doilea trimestru, 22% pentru al treilea trimestru, 21% pentru al patrulea trimestru.

Reabilitarea drumurilor

Ministerul Lucrărilor Publice, Transporturilor și Locuinței (MLPTL) are în proiect reabilitarea, pînă la sfîrșitul anului 2004, a unui segment de cel puțin 3.500 de kilometri drumuri naționale, din rețeaua totală de 14.810 kilometri, a declarat, vineri, la Timișoara, ministrul de resort, Miron Mitrea. Domnia sa a participat la ședința de deschidere a celui de-al unsprezecelea Congres Național de Drumuri și Poduri. Congresul se desfășoară în perioada 12-14 septembrie și este organizat de Asociația Profesională de Drumuri și Poduri și de Administrația Națională a Drumurilor (AND). Potrivit lui Miron Mirtea, programele de reabilitare a drumurilor elaborate de MLPTL vizează și construcția de drumuri comunale.

Prezențe arădene apreciate la

AL 15-LEA CONGRES INTERNAȚIONAL DE MICROSCOPIE ELECTRONICA DURBAN - REPUBLICA SUD-AFRICANA

◆ *dialog cu prof. univ. dr. Aurel Ardelean, rectorul Universității „Vasile Goldiș”*

– De ce organizarea Congresului Internațional de Microscopie Electronică, cu periodicitate din patru în patru ani, în Republica Sud-Africană?

– Congresele de Microscopie Electronică se organizează la intervale de 4 ani, în țări cu standarde ridicate de viață, care pot suporta o parte din cheltuielile Congresului. Republica Sud Africană, cu un procent de extragere a aurului de 36,5% pe plan mondial, a diamantelor cu 38% și unul semnificativ la cărbune, deși cu o rată de șomaj de 30%, a lansat la Cancun (Mexico), la ediția precedentă, invitația de organizare a lucrărilor ce s-au desfășurat în orașul - port - stațiune Durban de pe coasta de est, scăldată de apele Oceanului Indian, oraș cu o populație de aproape 4.000.000 de locuitori și o civilizație engleză și olandeză care s-a păstrat până în zilele noastre.

– Cum a fost organizarea și participarea?

– Congresul a reunit la Centrul Internațional de Conferințe peste 2000 de participanți din întreaga lume, oameni de știință, cercetători de institute de Biologie și Medicină, firme de specialitate, reprezentanții numeroaselor universități din toate continentele și țările lumii, cu participări numeroase din SUA, Japonia, Australia și mai puțin din Europa.

Ministrul Științei și Tehnologiei din Republica Sud Africa și conducătorii Societății Internaționale de Microscopie Electronică și-au exprimat convingerea că oamenii de știință cu ajutorul aparaturii microscopice electronice vor contribui în mileniul al III-lea la dezvoltarea tehnologiei, găsirea de noi soluții ale microscopiei transfocale pentru prevenirea și vindecarea unor boli cum sunt: cancerul, HIV - cu mare incidență în Africa, bolile cardiovasculare și cele provocate de stres.

– Din punct de vedere științific care sunt noutățile?

– A fost lansată în premieră mondială tomografia computerizată cuplată cu microscopia electronică, ce permite vizualizarea în dinamică a proceselor de sinteză din celule și urmărirea modului de funcționare a organitelor celulare. Se determină cu exactitate care dintre componentele celulare în procesul de metabolism celular nu își desfășoară activitatea la standardele biologice.

– Care a fost contribuția reprezentanților universității la Congres?

– Au prezentat lucrări legate de cunoașterea acțiunii biologice cianobacteriilor asupra endoteliului hepatic și degradarea celulei hepatice sub acțiunea acestor bacterii, lucrările fiind apreciate cu 94 și 92 de puncte, fiind premiate în secțiunile respective.

În subdiviziunea de genetică am prezentat metoda de amprentare a genelor BCRA 1 și BCRA 2 din acidul dezoxiribonucleic, determinări ce se realizează în laboratorul de diagnostic al cancerului mamar la Facultatea de Medicină, utilizând metode specifice biologiei moleculare, existând trei investitori în Japonia, Franța și Germania pentru exprimarea metodei.

Prof. dr. C. Crăciun a fost cooptat în Comitetul Internațional de Microscopie electronică, ca reprezentant al României, pentru viitorul Congres de la Sapora din Japonia (2006).

Vizita d-nei Beberly Kramer din Africa de Sud la Universitatea noastră la nici zece zile după încheierea Congresului Internațional, demonstrează că cercetarea științifică de la Universitatea de Vest „Vasile Goldiș” este competitivă pe plan internațional.

A consemnat
V. FILIP

Fiindcă nu solicită constant bani pentru Catedrală

Prefectul Ungureanu - „urecheat profesional” de Comitetul de sprijin al Episcopiei

La obișnuita conferință de presă săptămânală, organizată la Prefectură, a participat, la invitația prefectului **Dan Ungureanu**, profesorul **Iustin Cornea**, membru al Comitetului de Sprijin al Episcopiei, pentru construirea noii Catedrale Ortodoxe. Acesta a spus: **„Lucrările de construcție au început în primăvara anului 1994, iar realizările de până acum, din punct de vedere financiar, se cifrează la peste 20 de miliarde de lei, proveniți din donații de la zeci de mii de credincioși, persoane fizice sau juridice, ortodocși sau de alte confesiuni, români sau aparținători ai altor etnii. Important a fost, de asemenea, sprijinul autorităților locale sau centrale...”**

În continuare, adresându-se prefectului, profesorul Cornea a spus: **„Cunoscându-vă atașamentul și respectul pentru cele sfinte, precum și interesul pentru desfășurarea lucrărilor de edificare a Catedralei, vă rog ca în baza prevederilor constituționale, a Legii Administrației Publice Locale, să convingeți, cu mai multă tărie, pe reprezentanții puterii executive ai județului și municipiului Arad, de a acționa, cu mai multă perseverență, responsabilitate și fermitate, pentru realizarea mărețului edificiu...”**

Însușindu-și critica, prefectul Ungureanu a declarat: **„S-ar putea să merit această ureche profesională. Poate, într-adevăr, n-am fost suficient de insistent în a solicita sumele necesare lucrărilor care mai trebuie făcute până la terminarea Catedralei. Dar chiar săptămâna trecută, în cadrul videoconferinței ministrului cu prefecții, am solicitat bani pentru Catedrală. Ni s-a spus că aceștia vor putea ajunge la noi la viitoarea rectificare. Așteptăm. Dar, oricum, obținerea banilor necesari pentru finalizarea Catedralei va constitui o prioritate în agenda mea de lucru...”**

Profesorul **Iustin Cornea** l-a rugat pe prefectul Aradului **să solicite autorităților centrale sprijinul financiar** promis de Guvernul țării, inclusiv de primul ministru, cu ocazia vizitei făcute la Arad, **să organizeze întâlniri** cu posibilii sponsori ai construcției Catedralei. În scopul sensibilizării și implicării efective a acestora, respectiv **să solicite implicarea autorităților locale în amenajarea spațiului din jurul Catedralei**, în sensul sistematizării circulației tramvaielor, a celei rutiere și pietonale, care să asigure un mediu adecvat pentru buna desfășurare a ceremoniilor de cult. În acest scop, Comitetul de sprijin consideră că este imperios necesar **să fie elaborat un program concret** și, începând cu anul 2003, să fie prevăzute în bugetul local fondurile necesare. Comitetul insistă asupra acestor aspecte întrucât construcția Catedralei se apropie de faza finalizării, iar în problema amenajării ambientului nu s-a realizat nimic, cu toate promisiunile făcute de-a lungul anilor. În final, profesorul Iustin Cornea l-a mai rugat pe prefectul Aradului să solicite intensificarea colaborării autorităților civile de la nivel local cu cele bisericești, în scopul sensibilizării opiniei publice cu privire la rolul și importanța bisericii strămoșești pentru înfăptuirea năzuințelor românilor din această parte de țară.

EUGENIA BĂRDAȘ

Asociația de tineret MILLENNIUM CENTER și-a întins aripile până în Italia

De mai bine de doi ani de când s-a înființat, Asociația MILLENNIUM CENTER se ocupă de organizarea celor mai diverse acțiuni de tineret - seminarii pe tema implicării tinerilor în reconstrucția societății civile, studii privind aspecte nutriționale, pelerinaj pe la mănăstirile din județ, un studiu despre comportamentul deviant al liceenilor, parteneriate în programe de integrare euopeană, ș.a.

Cel mai recent parteneriat într-un proiect, dar și cel mai important până acum, s-a derulat în Italia, în perioada 25 august - 1 septembrie 2002. Acest program, intitulat „Educational Environment Safeguard”, a reunit în orașul Jesi (la 30 de km. de Ancona, aproape de țărmul Adriaticii) patru organizații de tineret din patru țări diferite: Italia, Slovenia, Cipru și România. Cei 50 de tineri au dezbătut, în limba engleză, pe tema ecologiei și protecției mediului. Dar scopul proiectului nu a fost doar acesta. **„Un obiectiv important a fost cunoașterea interculturală. În acest sens, reprezentanții din fiecare țară au organizat seri specifice. Astfel, în momentul în care a venit rândul asociației Millennium Center, ca reprezentantă a României, am servit partenerii noștri cu țuică, mămăligă, mici, ouă umplute, salam de biscuiți. De asemenea, am dansat pe un joc popular, am prezentat CD-uri cu imagini din orașul și județul Arad, doi elevi din Cipru, impresionați, dorindu-și să vină la studii în România.”**, po-vestește **Sorin Roman**, coordonator al proiectului și vicepreședinte al asociației Millennium Center. Ca activități recreative, tinerii implicați în acest program au petrecut câteva ore la Marea Adriatică, au vizitat peștera Genga, orașul Veneția.

Proiectul, finanțat din fonduri europene, a fost sprijinit financiar „în completare” de S.C. TOP S.A. Asociația arădeană mulțumește de asemenea, pentru consultanță, Direcției Județene de Tineret și Sport Arad și Inspectoratului de Protecția Mediului Arad.

***

La începutul acestei luni, asociația Millenium Center a încheiat un program de seminarii deschis în luna martie. Seminariile s-au desfășurat în patru orașe din România și au avut ca subiect major **rolul ONG-urilor în integrarea europeană.** De organizare s-a ocupat fundația Kolping România, rezultatul seminariilor fiind elaborarea unei viziuni comune a ONG-urilor privind procesul de aderare a României la Uniunea Europeană

CĂTĂLINA LATU

Vizită academică de înaltă ținută la Universitatea de Vest „Vasile Goldiș”

Universitatea de Vest „Vasile Goldiș” s-a bucurat de vizita decanilor de la două universități cu renume din lume: **prof. dr. Beverly Kramer**, decanul Facultății de Medicină din Johannesburg-Africa de Sud, respectiv **prof. dr. Hiroshi Hirano**, decanul Facultății de Medicină din Tokyo-Japonia.

Doamna Beverly-Kramer întoarce, după nici 10 zile, vizita prof. univ. dr. Aurel Ardelean, Rectorul Universității de Vest „Vasile Goldiș” la Johannesburg, cu această ocazie fiind semnat un protocol de colaborare pentru disciplinele de **științe morfologice** și **genetică moleculară.**

În ceea ce privește relațiile cu Facultatea de Medicină din Tokyo s-a luat în discuție un proiect de colaborare privind banca de țesuturi epiteliale și osoase, care fi fi coordonat de prof. dr. Mircea Ifrim, șeful acestei discipline a Facultății de Medicină din cadrul Universității de Vest „Vasile Goldiș”.

Cei doi profesori au vizitat Librăria Universității, Biblioteca Universitară, Centrul de Calcul, Centrul de Limbi Moderne, Muzeul „Tudor Arghezi”, fiind primiți în Comunitatea Academică a Universității de Vest „Vasile Goldiș” prin acordarea Medaliei Jubiliare „Vasile Goldiș” și a „Diplomei de Excelență”. În memoria patronului spiritual a Universității s-a depus o coroană de flori la statuia lui Vasile Goldiș.

Ecouri la materialele publicate

În legătură cu articolul **CE-AM VORBIT ... VORBE AU RĂMAS** din cotidianul **ADEVĂRUL** din data de 05.09.2002 țin să vă mulțumesc pentru obiectivitatea celor consemnate dar mai ales pentru aplicarea rolului presei în rezolvarea problemelor societății.

Vă pot informa, că cele două săli, stabilite pentru desfășurarea procesului de învățământ clasele I-IV din localitatea Mândruloc, la această dată se află în stadiu de finisare și **sigur** vor corespunde întrutotul destinației stabilite, până cel târziu 11.09.2002.

În ceea ce privește motivul pentru care nu au fost redate destinației procesului de învățământ a anexei școlii vechi, a curții interioare, precum și a unor încăperi din clădirea acesteia, doresc să precizez că decizia este de competența ordonatorului principal de credit al instituției noastre.

Vă mulțumim și așteptăm aceeași obiectivitate ori de câte ori cotidianul ADEVĂRUL va relata aspecte din activitatea noastră în comuna Vladimirescu.

Viceprimar,
IOAN CRIȘAN

Lansare de carte

Ciupercile, o cultură la îndemâna oricui

Clubul Casei de Ajutor Reciproc a Pensionarilor a găzduit, lansarea cărții **„Ciupercile cultivate - gustoase și bănoase”**, scrisă de ing. Ion Armășoiu, Rodica Armășoiu și Alexandru Pârv (directorul Direcției Silvice Arad).

Apărută la Editura „Nigredo” din Arad, cartea se adresează, în primul rând, persoanelor care doresc să-și înființeze propriile culturi de ciuperci. În prefața cărții, prefectul Dan Ungureanu specifică: **„După studierea acestei lucrări veți ști tot ce este nevoie pentru a deveni cultivatori de ciuperci. Mai urmează să vă hotărâți, să vă încumetați în încercarea de a revigora cultivarea ciupercilor în județul nostru.”**

Ing. Ion Armășoiu, care a lucrat ani de zile la Complexul de ciuperci din Arad, acum proaspăt pensionar, a pornit de la o întrebare frecvent întâlnită: cum se cultivă ciupercile în gospodăria proprie. Și iată, după doi ani de muncă, a văzut lumina tiparului această lucrare, care poate fi considerată un ghid practic pentru cei ce vor să devină cultivatori de ciuperci.

S. AMBRUȘ

Societatea Națională de Cruce Roșie
Filiala Arad
organizează

CURSURI DE SURORI DE CRUCE ROȘIE

Anual, Filiala județeană de Cruce Roșie Arad, în cadrul programului de promovare a sănătății și acordare prim ajutor școlarizează surori de Cruce Roșie, prin cursuri de calificare cu durata de un an.

În acest an cursurile vor începe pe data de 15.10.2002, absolventele primind o diplomă ce le atestă calificarea ca Soră de Cruce Roșie și în domeniul îngrijirii persoanelor bolnave la domiciliu.

Condițiile de înscriere: persoane absolvente de gimnaziu cel puțin, doritoare în însușirea noțiunilor de acordare prim ajutor și tehnica îngrijirii bolnavului. Structura cursului va conține ore teoretice și practică în spital, în final susținându-se un examen de absolvire.

Înscrierile au loc până pe data de 10.10.2002 la sediul Filialei de Cruce Roșie Arad, B-dul Revoluției 77 Arad (vizavi de Prefectură), telefon 281625 sau la Spitalul Județean Arad, Policlinica de copii asistent Țăranu Viorica, telefon centrală 252666. În județ, informații la subfilialele de Cruce Roșie din cadrul primăriilor din Chișineu Criș, Lipova, Sebiș.

Director,
CUVINEANU IUDITA

PRIETENIA DINTRE CHIȘBORA ȘI ANDONE NU VA FI STRICATĂ DE REZULTATUL MECIULUI UTA-SPORTUL

● IONUȚ POPA nu își simte amenințat scaunul în cazul unui eșec

PRIETENI - DE 10 ANI

Între președintele Consiliului de administrație al F.C. UTA, Călin Chișbora și antrenorul Sportului, Ioan Andone există o relație de prietenie, care durează de 10 ani de zile. La fiecare deplasare în București, Călin Chișbora se întâlnește cu Ioan Andone, iar tehnicianul Sportului, când vine la Arad, trece neapărat și pe la președintele C.A. de la UTA. Vorbesc la telefon în fiecare săptămână și nici acum nu s-a întâmplat altfel. Cei doi ne-au declarat ieri: **„Duminică este un meci și atât. Sub nici o formă nu va putea fi afectată relația noastră. Suntem prieteni de vreo 10 ani de zile și ar fi culmea să se întâmple ceva între noi, din cauza acestui joc. Am discutat cu Andone și în aceste zile, diverse probleme, ca și până acum ori de acum înainte. Nimic în legătură cu meciul, deoarece pentru 90 de minute vom fi cei mai mari dușmani** - a spus Călin Chișbora.

Dincolo, Ioan Andone a declarat: **„Este un simplu joc, iar indiferent de scor, eu cu Călin vom rămâne prieteni. Mă bucur că a ajuns la UTA, acolo unde vrea să facă ceva. Știu sigur că se dorește la Arad un club model, după standarde occidentale. Este un bun manager, așa că să aveți încredere în el. Orice lucru mare se face cu stres, trebuie să ai nervii de oțel, altfel poți claca în orice moment. Fiecare avem acum interese proprii - meseria e meserie - așa că nu ne putem bate joc unul de celălalt. Cred că am spus totul cu asta."**

SPORTUL VINE ASTĂZI

În această după-amiază, cu un avion, formația bucureșteană va ajunge în orașul nostru și va trage la hotelul „Roua". „Lipeala" a fost făcută de Marcel Coraș, care a fost solicitat de Ioan Andone, acesta cerându-i tehnicianului de la ACU să-i găsească un hotel mai ieftin. Vizavi de acest caz, Marcel Coraș ne-a declarat: **„Este normal să am o relație cu cei de la Sportul, deoarece am jucat mulți ani acolo. Nu urmăresc scaunul nimănui, nu am dat relații despre tactica de joc a UTA-ei. Cel puțin, eu nu știu ce joacă elevii lui Ionuț Popa acum, căci nu au nici un punct. Cred că este destul de limpede, pentru toată lumea, că nu sunt implicat în ceva necurat."**

DRUMUL E LUNG

Făcând referire la acest meci, dar și la cazul nefericit al unei înfrângeri, cei doi antrenori au spus: **„Avem un meci greu, ca toate celelalte. Toate ziarele scriu că voi fi demis dacă pierdem, iar eu nu știu nimic. Cred că mi-ar fi spus conducerea în față acest lucru, ar fi vorbit deschis cu mine. Sunt, cred eu, speculații de presă și nu îmi fac probleme de nici un fel. Campionatul e lung, avem timp să ne redresăm și - să știți - nici dacă pierdem cu Sportul nu ar fi un dezastru** - a spus Ionuț Popa.

Ioan Andone ne-a declarat și el: **„Ne așteaptă un meci foarte dificil pe ambele formații. În ultimul joc amical disputat de noi, chiar la voi, am primit patru goluri. Sper să nu le mai primim, ci să le dăm doar pe cele trei, prin care - atunci - am condus cu 3-0. Venim la Arad să câștigăm."**

FORMAȚII PROBABILE

Ambele echipe au câte un „senator de drept" în convalescență. E vorba de Luca, la UTA, respectiv Bucur, la Sportul. Se pare că nici Panaitescu nu va putea evolua, așa că misiunea lui Mister va fi destul de dificilă. Va trebui să aleagă între Pit și Vintilă. În această situație, cele două formații ar arăta astfel:

UTA: Bogdan-Panin, Botiș, Baldovin, Zaha-M. Popescu, R. Nagy, Mărginean, Pit-Manta, Ianu.

SPORTUL: Stăncioiu-Farmache, V. Negru, Maxim, Musteață-Cruceru, Lazăr, T. Bălan, Pădureț-Mazilu, Diniță.

Meciul va fi arbitrat de Tiberiu Lajos (Timișoara) - la centru, ajutat de asistenții Marius Beudeanu și Florin Hâncu (ambii din Brașov). Arbitru de rezervă: Valentin Igna - Timișoara.

Observatori din partea LPF, respectiv FRF, vor fi Gheorghe Nedelescu și Nicolae Grigorescu.

90 DE SCAUNE PENTRU ZIARIȘTI

Ieri, se lucra de zor la stadion, arătându-se, încă o dată, că se poate. Tribunele erau împânzite de muncitori, lucru care nu poate decât să ne bucure. Președintele C.A., Călin Chișbora, se va ține de cuvânt și pentru jocul cu Sportul, vor fi montate 90 de scaune pentru ziariști, pe trei rânduri. Două dintre acestea, adică 60 de locuri vor beneficia și de mese. Așadar, se poate. Acum rămâne doar să nu plouă. Probabil, cei de la UTA se roagă pentru acest lucru, uitându-se, tot timpul, în ceruri...

LEO SFÂRA

TREI DINTRE DIVIZIONARELE C ARĂDENE EVOLUEAZĂ ACASĂ

Astăzi, de la ora 11,00, se dispută o nouă etapă în Divizia C de fotbal. Împărțite în două serii, a VI-a și a VIII-a, formațiile arădene sunt astfel scindate, spre marea bucurie a adversarelor. Totuși, o vorbă spune că e bine să te ferești singur de prieteni, căci de dușmani se ferește oricine. Poate, așa e mai bine. Pe teren propriu vor evolua trei echipe din județul nostru. A.C.U., West Petrom și Frontiera, iar în deplasare joacă F.C. Telecom și Tricotaje Ineu.

Pe stadionul „Astra-CFR", ACU Arad dă piept cu Minerul Uricani, într-un meci în care gazdele nu ar trebui să rateze victoria, elevii lui Marcel Coraș fiind „pe val". Așadar un joc de 1 solist.

La Pecica, West Petrom, surpriza de până acum a campionatului, întâlnește Minerul Certej. Slăbită față de anul trecut, când trăgea la promovare, formația oaspete poate fi învinsă. Elevii lui Feri Tisza au dat dovadă până acum că știu să se descurce de minune și așteptăm același lucru de la ei și de această dată.

La Curtici, Frontiera o are adversară pe Armătura Zalău. Deși nu au avut cel mai bun start, elevii antrenați de Sandu Gaica pot bifa prima victorie în campionat, după două egaluri, în tot atâtea partide.

La Pădurea Verde din Timișoara, F.C. Telecom încearcă să dea lovitura, în fața celor de la Electrica. Misiune dificilă, căci la „telefoniști" e puțin haos, după ce antrenorul Grad - și pe teren până acum - a recunoscut, la meciul cu Jiul, că a greșit foarte mult. Se va retrage el definitiv pe bancă?

Extrem de dificilă misiunea Tricotajelor din Ineu, care se deplasează tocmai la Sărmășag. Minerul din localitate este liderul „la zi" al seriei, așa că elevii antrenați de Sorin Cigan ar avea de ce să se sperie. Rămâne de văzut dacă vor fi victime sigure.

Oricum, multă baftă tuturor echipelor din județul nostru.

LEO SFÂRA

FOTBAL - DIVIZIA A

Ieri seară s-au disputat primele două partide ale etapei a IV-a a Diviziei A, la fotbal. Iată rezultatele:

● **Rapid București - Poli AEK Timișoara 3-0 (1-0).**

Au marcat: Rață-min.21, Bădoi-min.79 și Bratu-min.86.

● **FC Național - Oțelul Galați 0-0.**

Celelalte jocuri ale rundei de dispută după programul:

Sâmbătă

● Ceahlăul Pt. Neamț - Farul Constanța (ora 17)

● Gloria Bistrița - FC Brașov (ora 17)

● FC Argeș - Univ. Craiova (ora 17, **pe TVR 1**)

● FMC Bacău - Astra Ploiești (ora 20)

Duminică

● **FC UTA - Sportul Studențesc (ora 17, pe TVR 1)**

● Steaua - Dinamo (ora 20, **pe Pro TV**)

D. S.

La Cupa ICIM

DUBLU SUCCES LA DEBUT PENTRU ARĂDENCE

Ieri dimineață au început întrecerile din cadrul Cupei ICIM. La acest turneu, ce constituie o bună ocazie pentru antrenorii prezenți de a-și testa jucătoarele, participă formațiile: B.C. ICIM, Livas Târgoviște, Rapid București, Universitatea Cluj și Olimpia București. La gruparea campioană în sezonul competițional trecut, Livas Târgoviște, evoluează fosta jucătoare a B.C. ICIM, Anca Stoenescu, iar la formația de pe Someș se află Miruna Müller și ea componentă a lotului arădean o perioadă scurtă de timp.

În primul meci al zilei au dat piept Universitatea Cluj și Livas Târgoviște, victoria fiind trecută în contul baschetbalistelor din orașul de la Turnul Chindiei cu 70 - 45. De la ora 11, B.C. ICIM a întâlnit formația Olimpia București de care a dispus cu scorul de 62 - 51, pe reprize: 22 - 18, 16 - 13, 15 - 9, 9 - 11. Un meci ce altă dată era floare la ureche nu a fost chiar așa ușor de această dată. Chiar dacă arădencele au condus majoritatea timpului, vizitatoarele au ținut aproape, dar lipsa de experiență a multora a contat. De fapt, așa e și la noi. Cu trei jucătoare: Anne - Marie Părău, Cristina Matei și Ioana Grecu, care nu s-au odihnit un minut, nu se poate face mare lucru. Însă, ele reprezintă „scheletul" pe care se construiește echipa. Pentru formația pregătită de Dan Moraru au marcat: Grecu 21, Matei 17 (1), Părău 14, Sandu 6 (2), Moroșan 2, Lateș 2.

În prima partidă disputată după-masa, baschetbalistele de la Rapid și-au întrecut colegele de la Olimpia cu 51 - 31. În jur de 100 de spectatori au luat loc în tribunele Sălii Sporturilor la meciul B.C. ICIM - Universitatea Cluj - Napoca. Scorul a fost strâns, avantajul alternând pe tabela de marcaj, victoria revenind echipei arădene cu 73 - 65, pe sferturi: 19 - 19, 20 - 14, 15 - 18, 19 - 14. Si-au trecut numele pe lista marcatoarelor: Matei 19 (3x5), Grecu 17 (3), Părău 17, Nagy 14, Sandu 5 (1). De remarcat cele cinci coșuri de trei ale

Ioana Grecu (cu mingea) a fost coșgetera echipei în primul meci cu Olimpia
Foto: **VIOREL MUSCA**

căpitanului de echipă, Cristinuța Matei, dar nici Bobo Grecu ori Anne-Marie Părău nu s-au lăsat mai prejos, dovedind că rămân jucătoare de bază ale lotului.

Programul ultimelor două zile este următorul:

■ **astăzi:** ora 9 „U" Cluj - Olimpia, ora 11 Rapid - Livas, ora 16,30 Livas - Olimpia, **ora 18,30 B.C. ICIM - Rapid.**

■ **mâine** ora 9 Cluj - Rapid, **ora 11 B.C. ICIM - Livas.**

ADELA CIOLOCOI

Baschet masculin

DEOCAMDATĂ NU MAI E LOC DE NOUTĂȚI LA WEST PETROM

Cei prezenți, ieri, la antrenamentul campionilor de după meciurile din cadrul Cupei ICIM au putut vedea două fețe noi. Pentru a afla despre ce este vorba l-am contactat pe dl. Dan Gabriel Boric, președintele clubului: **„ Sunt doi jucători pe care i-am solicitat mai de mult, dar acum nu mai intră în calcul. I-am acceptat să se antreneze cu noi din politețe, dar vor pleca la echipele lor"**, ne-a declarat președintele echipei campioane.

A. C.

Șah

RUSIA - SELECȚIONATA LUMII: 48-52!

Meciul s-a jucat la 10 mese - șah rapid activizat - 10 runde, sistem Scheweningen (jucătorii adverși joacă între ei prin rotație câte o singură partidă).

Selecționata mondială a câștigat cu 6-4 runda 1-a și a 8-a și cu 5,5-4,5 runda a 2-a și a 9-a. Selecționata rusă a câștigat cu 5,5-4,5 runda a 3-a și a 4-a. Celelalte runde (5,6,7 și 10) s-au încheiat la egalitate: 5-5.

Cel mai bun rezultat din meci l-a obținut Shirov de la echipa mondială (5 victorii, 4 remize și o înfrângere - la Kasparov în runda a 4-a). Ucrainenii Ponomariov (campionul mondial FIDE) și Ivanciuk au terminat fără înfrângere: (2+ 8=) fiecare.

Din echipa rusă, procentaje peste 50% au obținut Morozevici, Bareev, Grisciuk, Karpov și Svidler (ultimii doi - din 9 partide). Kasparov a câștigat o singură partidă din 10, pierzând în schimb 3 (la Ivanciuk, Akopian (Armenia) și Polgar Iudith).

Marele câștig al meciului este transformarea unei ambiții politice într-o tradiție șahistă.

G. MILUTIN; B. NEAGU - student

MEMORIALUL „IOAN HALIC"

Desfășurat pe parcursul a 7 zile, concursul de șah organizat în memoria fostului campion național arădean, Ioan Halic, s-a încheiat la sfârșitul săptămânii trecute cu următoarele rezultate:

Turneul A: 1. Codruț Florescu (maestru internațional - Potaissa Turda) - 7 pct.; 2. Ervin Mozes (M. I. - Contor Zenner Arad) - 7 pct.; 3. Tibor Farkas (M. I. - Iugoslavia) - 6,5 pct.; 4. Marius Chereches (candidat de maestru - Contor Zenner Arad) - 5 pct.; 5. Sorin Levay (maestru - Satu Mare) - 6,5 pct.

S-au mai acordat premii speciale, pe categorii de vârstă: Alfred Kertesz (M. I. - Germania) - 6 pct.; Tamas Balla (C. M. - Timișoara) - 6 pct.; Gabriel Grecescu (M - Contor Zenner Arad) - 5,5 pct.; Silviu Nemeș (categ. I - Timișoara) - 5 pct. și pentru cea mai bine clasată senioară Katalin Mravik (CM Ungaria) - 2,5 pct.

Turneul B: 1. Dantes Calancea (categ. II - Timișoara) - 6 pct.; 2. Lorand Harznoși (categ. II - Satu Mare) - 5,5 pct.; 3. Sorin Dumitrică (fără categorie - C. S. „Aurel Vlaicu" Arad) - 5,5 pct.

Premii speciale au mai primit: Ioan Lipcei (categ. II - Satu Mare) - 5 pct., Prosper Barro (categ. II) - 3 pct. și cel mai tânăr participant, în vârstă de numai 7 ani, Cristian Șiclovan (categ. II - Contor Zenner Arad) - 2,5 pct.

Înmânarea diplomelor și a plicurilor cu bani a căzut în sarcina doamnei prof. dr. Lizica Mihuț (rector al Universității „Aurel Vlaicu" Arad), domnului viceprimar Levente Bognar, doamnei Mihaela Stănescu și d-lui Lucian Blaga (din partea Consiliului Județean Arad) și a fiului regretatului Ioan Halic, Gheorghe Halic, fondator al Universității „Aurel Vlaicu" Arad. Fiecare dintre aceste personalități au ținut scurte discursuri în care au accentuat impecabila organizare a celei de a doua ediții a Memorialului Ioan Halic, onorată de 100 de sportivi din țară și din străinătate (Germania, Iugoslavia, Ungaria), dar și-au îndreptat gândul și spre viitor, competiția dorindu-se a deveni una de și mai mare anvergură, sub oblăduirea aceleiași „echipe de învingători". Sufletul acestei echipe au fost fără îndoială Tiberiu Grozescu, președintele Asociației Județene de Șah și doamna Valentina Bălaș, din partea Universității „Aurel Vlaicu" Arad. De fapt, celor doi li s-au înmânat diplome de excelență pentru organizarea fără cusur a ediției secunde a Memorialului Ioan Halic.

CĂLIN MNERIE

Sâmbătă, 14 septembrie 2002

TVR 1
7,00 Vară pentru voi
8,30 **Necazuri de puștoaică** - s.
9,20 Desene animate
10,05 Sub acoperire - rel.
11,55 Obârșii
12,50 Debut 50 plus
13,50 Jurnalul de prânz
(●) 13,55 Formula 1 - MPal Italiei - calificări
15,55 Visând la Hollywood - s.
16,00 Teleenciclopedia
17,00 Fotbal. Divizia A: Rapid-Poli Timișoara - live
19,00 Garantat 100%
20,00 Jurnal. Meteo. Sport
20,50 Surprize, surprize...
23,20 Jurnalul de noapte
23,30 Decizii dureroase - f. SUA, 1988, cu Craig Sheffer, Jeff Fahey, Gene Hackman
2,15 Jurnal. Meteo - rel.

TVR 2
8,40 Avioane de hârtie - f. Iran, 1996
10,15 Digimon - s.
10,45 Lumea lui Chiț-Chiț
11,30 În direct - s.
12,00 Arca lui Noe
12,30 Cronici votive
13,00 Atlas
(●) 13,40 Charlie Chaplin - comedie SUA, 1914
14,10 Planeta singuratică
15,05 Bărbați, la cratiță!
16,30 Atletism - finala MP IAAF - live
17,25 Aventurile lui Chuck Finn - s.
18,00 Știri regionale
18,15 Din aproape în aproape
18,45 Trasee bănățene
19,00 Noi@tvrtimisoara.ro
20,00 Glasul sângelui - f. Italia, p. II
21,30 Păzește-mă, Doamne!- s.
22,05 Viața fără mănuși - s.
23,00 Tăcerea lesbienelor - doc.
23,45 Concert Bon Jovi
0,30 Binecuvântare mortală - f., rel.

PRO TV
7,00 Desene animate
11,30 Fete de bani gata - s.
12,00 Provest
12,55 Știrile Pro TV
13,00 Cybill - s.
13,30 Părinți la Hollywood - s.
14,00 Sub semnul întrebării
15,30 Bucătăria lui Radu
16,00 Infernul din Pacific - f. SUA, 1993, cu Scott Bakula
18,00 Smallville.- s.
19,00 Știrile Pro TV * Sport * Vremea
20,00 Masca - comedie SUA, 1994, cu Jim Carrey, Cameron Diaz
22,00 Totul despre sex - s.
22,30 Poștașul - f. SUA, 1997, cu Kevin Costner
2,00 În culisele succesului - f. SUA, 1994
4,00 Infernul din Pacific - f., rel.

TV ACASĂ
6,45 Căsuța poveștilor
7,15 Terra nostra - s. rel.
8,15 Povești adevărate - rel.
9,00 Aventurile lui Papyrus - s.
9,30 Prima dragoste - s.
12,00 Căsuța poveștilor
12,30 Îndrăgostiți în bucătărie. Topul rețetelor culinare
14,00 Club 700 - emis. despre religie și credință
15,00 Învață spaniola cu Victor
15,15 Din viață
15,45 Iubire fără de păcat - s.
17,30 Regina - s.
18,30 Inimă slăbatică - s.
19,20 Doctorul casei
19,30 Povești adevărate
20,00 Kachorra - s.
21,50 Maddie și David - s.
22,45 Profu' - s.
23,40 Amor de cățel - s., rel.
0,30 Povești adevărate - rel.
1,00 Iubire fără de păcat - s., rel.
2,30 Regina - s., rel.

HBO
8,55 Irezistbilă - comedie 1999
10,30 Dosaarele Y - s.
10,55 Richie Rich - f. av. 1994, cu Macaulay Culkin
12,30 Ultimul joc - f. SUA, 1999, cu Kevin Costner, Kelly Preston
14,50 Trei regi - f. av. SUA, 1999, cu George Clooney
16,45 Jurământul - s. 2001, cu Tom Selleck
18,20 Îngerii lui Charlie - f. SUA, cu Drew Barrymore, Cameron Diaz
20,00 Mirajul scenei - f. SUA, 2000, cu Amanda Schull, Susan Pratt
22,00 Mintea unui bărbat însurat - s.
22,30 Ed TV - comedie 1999, cu Matthew McConaughey, Jenna Elfman
0,30 Sub presiune - f. acțiune, 2001
2,00 Furia: Carrie 2 - f. horror, 1999
3,45 Pe platourile de filmare

PRIMA TV
8,00 Să fii sănătos!
9,00 Desene animate
10,00 Creaturi sălbatice - doc.
11,00 Tibanu pescuiește și vânează
12,00 Motor
12,30 Sport-magazin
14,30 Ed - s.
16,00 Ducesa și vulpoiul - comed. SUA, 1976, cu George Segal, Goldie Hawn
18,00 Focus
19,00 Mutant X - s. SF - ep. 1
20,00 24 de ore - s. acț. ep. 1
21,00 Asalt strategic - f. SUA,1998, cu Rutger Hauer
23,00 Cum să te măriți cu un milionar - comedie SUA, 1953, cu Marilyn Monroe, Lauren Bacall
1,00 Film erotic
2,30 Focus - rel.

ANTENA 1 – TV ARAD
7,00 Muzică populară
7,30 Cerul dintre noi
8,00 Știri TVA - rel.
8,30 Un nou început
9.00 Păstorul cel bun
9,30 Lumea mare a celor mici
10,00 Casa de piatră
10,30 Roata de rezervă
11,00 BIT - emis. de informatică
11,30 Flipper - s.
12,30 Cu capu-n nori - s.
13,00 Romanian Open București 2000 - în direct
17,00 Suspect de crimă - f. av. SUA, 1994
19,00 Observator
19,40 Săptămâna financiară
20,00 Tenis - 30 de ani de Cupa Davis - meci-spectacol în direct
22,00 Ucigași de schimb - thriller SUA, 1995
0,00 Ultima cină - comedie neagră, SUA, 1995
2,00 Observator - rel.

TV RCS
9,00 Desene animate
9,30 Știri 1 - rel.
10,00 Tradiții și folclor
10,30 În așteptarea luminii - film romantic
12,00 Preciosa - s., rel.
12,45 Clipclap videoclipuri
12,55 5 minute de carte
13,00 Știri 2 - rel.
13,30 Frontiera Live/ Jazz la Teatrul Vechi - rel.
15,00 Preciosa - s.
15,45 Clipclap videoclipuri
16,00 Max Glick - s.
16,45 Clipclap videoclipuri
17,00 O altfel de lume - emis. culturală
17,30 Știrile RCS 1
18,00 5 minute de carte
18,05 Mod de viață - divertisment
18,45 Deșertul vorbește - doc.
19,25 Hit Squad - s.
20,00 O vară nebună...
22,00 Știrile RCS 2
22,30 5 minute de carte
22,35 Îndrăgostitele - film
(▲) 24,00 Erotica

B1 TV
9,00 Vară eternă - s., rel.
10,00 Întâlniri de credință - talk show
11,00 Prințul din Bel-Air - s., rel.
11,30 Familia Simpson - s.
12,00 La limită - emis. auto
12,30 Fan X
14,00 Complotul - f. SUA, 1991, rel.
16,00 Star Trek - s.
18,00 Corso
19,00 Familia Simpson - s.
20,00 Știri
21,00 Gilbert Grape - f. dragoste SUA, 1993
23,00 Știri

TELE 7 ABC
7,35 Știri
8,05 Videoclipuri
11,00 Serial pentru copii
12,00 Documentar DW
13,00 Sport 7
14,00 Apel: crimă - s., rel.
15,35 Secretele succesului
16,00 Cutia muzicală
17,30 Cântăreții străzii
18,00 Documentar DW
18,30 Telejurnal
19,00 Caleidoscopul artelor
19,30 Nevinovații au somnul ușor - f. SUA, 1995
21,15 Cutia muzicală - rel.
22,10 Documentar DW - rel.
23,00 Telejurnal
23,30 Videoclipuri
1,00 Activ FM

DISCOVERY
10,00 Aventuri la pescuit
10,25 Echipa științei
11,20 Jurassica
12,15 Vânătorul de crocodili
13,10 Julia Roberts și urangutanii
14,05 În jurul lumii
15,00 Dosarele fitness
15,30 Lupta cu kilogramele
16,00 Dincolo de simțuri
17,00 Secrete de stat
18,00 Armele războiului
19,00 Pumnalul frânt
20,00 Acoliții lui Hitler
21,00 Construcții din fiare vechi
22,00 Teroare biologică
23,00 Medici detectivi
1,00 Dosarele FBI
2,00 Viață și moarte la spitalul de urgență

Redacția Adevărul nu își asumă răspunderea pentru modificările ulterioare intervenite în programele TV

Duminică, 15 septembrie 2002

TVR 1
7,00 Universul credinței
8,30 Matineu de vacanță
*** Necazuri de puștoaică** - s.
9,20 Desene animate
10,20 Viața satului
11,50 Tezaur folcloric
12,50 Debut 50 plus
13,50 Jurnalul de prânz
13,55 Spectacolul lumii...
14,25 Studio Formula 1
14,55 Formula 1 - Marele Premiu al Italiei
17,00 Fotbal. Divizia A: UTA - Sportul Studențesc
19,00 Bravo, bravissimo!
20,00 Jurnal * Meteo * Sport
20,45 Agendă europeană
(●) 20,55 Condamnat la întuneric - dramă, SUA, 1997
22,45 Stelele modei
23,55 Jurnalul de noapte
0,05 Bravo, bravissimo! - rel.
1,05 Garantat 100%- rel.
2,05 Jurnal - rel.

TVR 2
10,15 Digimon - s.
10,40 Prietenii lui Piticot
11,25 În direct - s.
12,00 Caiac - canoe. Cupa municipiului București - live
13,00 Medalion...
13,30 Charlie Chaplin - comedie, SUA, 1915
14,05 Copilăria animalelor - doc.
15,05 Aleea cu ghimpi
15,25 Desene animate
15,35 Timpul trecut
16,25 Începe dansul
16,45 Hawkeye - s.
17,25 Aventurile lui Chuck Finn - s.
18,00 În prelungiri
19,00 Debut 50 plus
20,00 Colegi de gașcă - dramă, Italia, 1998
21,45 Un bărbat de succes - s.
22,10 Aleea cu ghimpi
22,30 Minutul 91
0,00 Știri
0,05 Planeta... - rel.

PRO TV
7,00 Desene animate
10,30 Fete de bani gata - s.
11,00 Parte d carte
12,00 Profeții despre trecut
12,55 Știrile Pro TV
13,00 Jesse - s.
13,30 Magazin Liga Campionilor UEFA
14,30 Banda celor 11 - comedie, SUA, 1960
(I)17,00 Între adevăr și minciună - dramă, SUA, 1997
19,00 Știrile Pro TV * Sport * Vremea
20,00 Fotbal din Divizia A: Steaua - Dinamo
(●) 22,10 Vânătoarea de recompense - thriller, SUA, 1996
23,30 Procesul etapei
2,00 Banda celor 11 - f. rel.

TV ACASĂ
6,00 Profu' - s. rel.
6,45 Inimă sălbatică- s.rel.
7,35 Club 700 - rel.
8,05 Doctorul casei - rel.
8,15 Povești adevărate - rel.
9,00 Aventurile lui Papyrus - s.
9,30 Prima dragoste - s.
(●) 11,45 Maddie și David - s. rel.
12,40 Amor latino - s.
14,20 Muzica de acasă
14,45 Mambo Cafe - com. Mexic-SUA, 1999
16,30 Ia-mă acasă!
17,00 Dana de pică. Cea mai haioasă emisiune culinară
18,30 Inimă sălbatică - s.
19,20 Doctorul casei
19,30 Povești adevărate
20,00 Kachorra, micuța impostoare - s.
20,50 Maddie și David- s.
22,45 Profu' - s.
23,40 Povești adevărate - rel.
0,10 Mambo Cafe - f. rel.
2,00 Chef la chef - rel.
3,00 Acasă la români - rel.

HBO
7,40 Mamă și fiică - dramă, 1998
9,45 Cinema Cinema Cinema
10,10 Totul pentru Celtics - comedie, 1996
11,40 Gazul - (scurtmetraj)
12,00 Drumul spre fericire - dragoste, 1998
13,35 2001: Clona spațială - comedie, 2000
15,15 Pledoarie pentru dragoste - Anglia, 2000
16,45 Joe cel Frumos - dragoste, 2001
18,20 Povestea noastră - dragoste, 1999
20,00 Seniorii spațiului - aventuri, 2000
22,10 Acasă la Coana Mare - comedie, 2000
23,45 Cele mai bune planuri - thriller, 1999
1,15 Proiectul „Blair Witch" - horror, 2000

PRIMA TV
7,00 Tradițiile românilor
7,30 Creaturi sălbatice
8,30 Desene animate
10,00 HIT 40. Top muzical
11,00 www. primatv
11,30 Filmul și televiziunea
12,00 Levintza prezintă
12,30 Ambianța
13,00 Cum să te măriți cu un milionar - f. rel.
15,00 Dog Show
15,30 Ce-i în frigider?
16,00 Mutant X - rel.
17,00 24 de ore - rel.
18,00 Focus
19,00 Apel de urgență
20,00 Mary cea cu vino'ncoa - comedie, SUA, 1998
(●) 22,00 Corbul: Orașul îngerilor - acțiune, SUA, 1996
23,45 Look Model of the Year
1,00 Dog Show - rel.
1,30 Focus - rel.

ANTENA 1 – TV ARAD
7,00 Muzică populară
7,30 Viața spirituală
8,00 7 zile TVA
9,00 Vocea speranței
10,00 Animax (program de desene animate)
10,40 Inimă de leu - d.a.
11,00 Și cățeii ajung în Rai - s. d. a.
11,30 Flipper - s.
12,30 Roswell - s.
13,30 MacGyver - s.
14,30 Vedete cu fițe - s.
15,00 Romanian Open - București 2002 - live
17,00 Sheena - s.
18,00 România mea - emisiune prezentată de Emil Hurezanu
18,45 7 zile - emisiune retrospectivă
19,00 Observator
* Sport * Meteo
19,30 Batem palma? - emisiune de divertisment prezentată de Dan Negru
21,30 Cei șapte magnifici - s.
(I) 22,30 Rocky - acțiune/dramă, SUA, 1976
(●)1,30 Masala - dramă, SUA
3,30 Observator
4,30 România mea - rel.
5,15 7 zile - rel.

TV RCS
9,00 Desene animate
9,30 Știri 1 - rel.
10,00 O vară nebună - rel.
12,00 5 minute de carte
12,05 Program religios
12,30 Știri 2 - rel.
13,00 Life magazin
14,30 Altfel de lume - rel.
15,00 Omul din balcon - film
16,30 Max Glick - s.
17,10 Retrospectiva 7 x 7
17,55 5 minute de carte - cultural
18,00 Mod de viață - rel.
18,40 Tradiții și folclor
19,00 5 minute de carte
19,05 Crima din Rio Grande - film
20,30 Deșertul vorbește - doc.
21,15 Amintiri din... doc.
22,00 Clipclap, videoclipuri
22,15 Muzica balenelor - film
(s) 24,00 Erotica

B1 TV
7,00 Fan X
8,30 Întâlniri de credință - rel.
9,30 Mars forțat
10,00 La limită - rel.
10,30 Familia Simpson - s. rel.
11,30 Star Trek - s. rel.
13,00 Duminica la prânz
14,00 Fan X - rel.
14,30 Corso
15,30 Gilbert Grape - dragoste, SUA, 1991
17,30 Fan X
19,00 Vară eternă - s.
20,00 Știri
21,00 Star Trek - s. rel.
23,00 Știri
0,30 Fox News

TELE 7 ABC
7,35 Știri
8,05 Videoclipuri
11,00 Serial pentru copii - s.
12,00 Doc. DW
14,00 Nevinovații au somnul ușor - f. rel.
15,45 Istoria ortodoxă
16,15 Cântece populare
17,00 Hollyood
17,30 Cântăreții străzii
18,00 Doc. DW
18,30 Telejurnal
19,00 Doc DW
19,30 Locul întâlnirii rămâne neschimbat
22,00 Loto - Pariu trio
(●) 22,15 Pasiune faală - thriller, SUA, 1995
23,45 Telejurnal - rel.
1,10 Activ FM

DISCOVERY
10,00 Aventuri la pescuit
10,25 Copiii și Discovery
11,20 Julia Roberts și urangutanii
12,15 Egipteni celebri
13,10 Structuri ingenioase din fiare vechi
15,00 Medicină alternativă
15,30 Lupta cu kilogramele
16,00 Amnezia
17,00 Piramide, mumii și morminte
18,00 Sechestrați pe mare
19,00 Mistere
20,00 Vânătorul de crocodili
21,00 Protecție împotriva furtunilor
22,00 Omul ghețurilor
23,00 Omul ghețurilor din Valea Oetzi
0,00 Înghețat în timp
1,00 Epoca terorii
2,00 În jurul lumii

Redacția Adevărul nu își asumă răspunderea pentru modificările ulterioare intervenite în programele TV

Consiliul Local Săvârșin

organizează licitație publică

SELECTARE PROIECTE DE EXECUTARE

LUCRĂRI DE CONSTRUCȚII

Selectarea ofertelor se face în data de 24.09.2002, ora 11,00 la sediul unității.

Relații la telefon 557.270.

(2734155)

quark motors
dealer autorizat Volkswagen

angajează în vederea deschiderii noului sediu

Ingineri de Service	Reprezentanti vanzari	Mecanici auto
-Experienta de minim 2 ani in activitate -Studii tehnice de specialitate -Cunoasterea limbii germane constituie un avantaj	-Experienta de minim 2 ani in activitate -Studii tehnice sau economice -Cunoasterea limbii germane constituie un avantaj	-Experienta de minim 2 ani in activitate -Cunoasterea limbii germane constituie un avantaj

Oferim conditii deosebite de munca si salarizare conform performantelor. Persoanele interesate sunt rugate să trimită un Curriculum Vitae însoțit de o scrisoare de intentie pe adresa quarkm@mail.dntim.ro

Consiliul Local Săvârșin

organizează concurs pentru ocuparea postului de

TEHNICIAN CONSTRUCTOR (INGINER)

în data de 30.09.2002, orele 11,00 la sediul unității.

Relații suplimentare la telefon 557.270.

(2734155)

Știați că un Matiz costă acum doar 4.990 € ?

Prețuri fără concurență!

CIELO:	7 390 €
NUBIRA II:	10 990 €
LEGANZA:	14 990 €
TACUMA:	16 400 €

TOATE PREȚURILE INCLUD TVA!

DAEWOO AUTOMOBILE ROMANIA

Garanție 3 ani sau 100.000 km!

■ rețea de service în toată țara ■ asistență tehnică non-stop ■ piese de schimb la discreție

(2733977)

FRANCKMAR S.R.L. Dealer unic autorizat al judetului Arad

Arad - Str. Andrei Şaguna, nr.16 - Calea Aurel Vlaicu, bl.Z27 - Tel. 057 251179, 289600

VÂNZĂRI APARTAMENTE O CAMERĂ

Vând garsonieră, confort I, zona Alfa. Telefon 258916, după ora 17. (24347)

VÂNZĂRI APARTAMENTE DOUĂ CAMERE

Vând apartament 2 camere, ultracentral. Telefon 262646, după ora 17. (24720)

Vând apartament 2 camere, etaj 4/4, contorizat, balcon 6 m, geam la baie, interfon, C-lea Romanilor. Telefon 280396, orele 13-16 și după 21. (24405)

Vând apartament 2 camere, ultracentral, Ecaterina Varga, 3/7, et. II, balcoane, 66 mp, garaj mare, neamenajat, 17.800 $. Telefon 250966; 0722.344.621. (24315)

Vând apartament 2 camere + garaj, Confecții. Telefon 0740.075.228. (24553)

Vând apartament 2 camere, bloc 301, etaj V/VI. Telefon 237648, de la 10-19; după ora 19 - 279138. (24566)

Vând apartament cărămidă, 2 camere, central. Telefon 0721.584.199. (24678)

Vând apartament 2 camere, Alfa, etaj 4, bloc 1. Telefon 260521. (3224140)

Vând apartament 2 camere 4/4, acoperiș țiglă, UTA, 11.500 USD. Telefon 0257 - 273049. (3224828)

Vînd apartament 2 camere, decomandat, îmbunătățiri, Podgoria. Telefon 274024; 0744.546.579.

VÂNZĂRI APARTAMENTE TREI CAMERE

Vând apartament 3 camere, foarte bine aranjat, garaj, Micălaca, bl. 108D. Telefon 262646, după ora 17. (24720)

Vând urgent apartament 3 camere, Vlaicu. Telefon 0745.634.885; 348437 - seara. (24211)

Vând apartament 3 camere, decomandat + garaj, zona Vlaicu, bloc 8a. Telefon 240566, 0740.451.045. (24287)

Ofertă specială! Vând apartament 3 camere etaj I, 2 balcoane, 1 lojă, 100 mp, gresie, faianță, contorizat, Alfa - central. Telefon 278072. (24472)

Vând apartament 3 camere, parter, Alfa, decomandat, multiple îmbunătățiri, 12.000 USD, negociabil. Telefon 277303; 0740.169.278. (24469)

Vând apartament 3 camere boxe, ultracentral, parter, str. Horia, preț 25.000 USD. Telefon 0745.054.055. (24676)

Vând apartament Samanta, 3 camere, urcător, etaj 9, 24.000 Euro. Telefon 0722. 640.535. (24700)

Vând apartament 3 camere, et. 2/4, confort I sporit, 98 mp, zona Fortuna, cu garaj/fără, 14500/13.500 dolari, negociabil, zilnic orele 16-22. Telefon 267303. (24702)

Vând apartament 3 camere, zona Făt-Frumos sau schimb cu 2 camere în zona blocului X4, + diferență. Telefon 240273. (24721)

VÂNZĂRI APARTAMENTE PATRU CAMERE

Vând sau închiriez apartament 4 camere, Podgoria. Telefon 381260. (24501)

Vând apartament 4 camere, etaj I, zona UTA, cu un garaj. Telefon 0722.591.489. (3224830)

VÂNZĂRI CASE

Vând vilă nouă, Vlaicu, preț la vedere. Telefon 0745.634. 885; 348437. (23460)

Vând (schimb) casă Curtici cu apartament Arad (UTA, gară, Podgoria), Informații telefon 464853.(24730)

Vând casă, 2 camere, anexe, tot confortul, preț la vedere. Telefon 285859. (24283)

Vând casă cu grădină în Micălaca. Telefon 262619. (3224128)

Vând vilă Grădiște, nefinisată, pretabil afaceri, interior deosebit. Telefon 0744.555.660. (24447)

Vând casă Vladimirescu, str. Clojca 37. Telefon 514816. (24503)

Vând, închiriez casă 5 camere, geam termopan, centrală termică proprie, folosibil spațiu comercial, ocupabilă imediat. Telefon 0744.534. 684. (24523)

Vând casă, Vladimirescu. Telefon 0740.399.113; 0740. 862.046; 0257/388390. (24559)

Vând casă mare, Aradul Nou, Calea Timișorii 114. Telefon 286831. (23324)

Vând casă mare în Sântana: 5 camere, grajduri, spațiu comercial, apă, gaz, telefon, str. Rozelor 32, preț 23.000 Eu, ușor negociabil. Informații telefon 512993, după ora 19. (24307)

Vând casă, zona Vlaicu, tot confortul, 23.000 $, negociabil. Telefon 349060. (3224813)

Vând fundație casă și proiect str. Rusu Șirianu nr. 8, 20.000 Euro. Telefon 0722.640.535. (24700)

Vând în Timișoara, ultracentral, apartament 4+1 camere, VILĂ. Telefon 0257-257130; 0722.663.275 sau 0256-193411.

Vând casă, central, 3 camere, plus anexe, 184 mp, plus teren 250 mp, două familii în curte (complet separat) intrare auto, bun privatizare. Telefon 283947, orele 11-19. (24749)

Vând cabană cu teren aferent în Stațiunea „Semenic". Telefon 0745.626.450. (24757)

Vând urgent casă în Bujac, str. Ulpiu nr. 8. Informații duminică. Telefon 274890. (24760)

VÂNZĂRI TERENURI

Vând teren, ideal investiții, zona centură-sere. Telefon 0745.365.755; 235171. (24721)

Vând teren 4.890 mp (vie) Păuliș - Valea Crucii. Telefon 0745.315.895. (24416)

Vând grădină, zonă rezidențială, Grădiște, preț negociabil. Telefon 256559; 0722. 141.584. (24496)

Vând loc de casă, 1.200 mp, Târnova. Telefon 234396. (24688)

Vând teren intravilan, 5000 mp, Aradul Nou, apă, gaz, agent termic. Telefon 0722. 355.963. (24741)

Vând teren 1450 mp, cu casă, în Gai. Informații telefon 349172. (3224829)

VÂNZĂRI AUTO

Vând anvelope ARO, Jeep, la numai 500.000 lei; autoturisme 13, 14, 15, 16; camioane 17,5; 20; 22,5. Telefon 259339; 563145. (24224)

Vând Opel Vectra, 1999. Telefon 0722.245.496. (24298)

Vând Ford Scorpio, 1990. Telefon 514910; 0722.376. 339. (24299)

Vând Kia Sportage Diesel '99, toate dotările. Telefon 0722.392.919. (24475)

Vând BMW 320 I Touring M Tehnic, E 36, Full Option și Cielo HB, fabricație '95. Telefon 0723.381.084. (24352)

Vând Mercedes motorină 190. Telefon 0745.233.190. (24548)

Vând ARO 244, an 81, motor Brașov, numere noi, stare bună de funcționare, preț negociabil. Telefon 473542. (24549)

Vând Mercedes Vito, 2001; Opel Omega Combi, 1998. Telefon 0722.251.555. (24562)

Vând tractor U650. Telefon 464379. (24556)

Vând VW Golf I, 1983, recent adus. Telefon 0723.388.554. (24681)

Vând caroserie Opel Rekord, 1983, stare excepțională, 300 Euro. Telefon 0723. 068.287; 0257/253544. (24681)

Vând Dacia 1300, 1975, cu CIV, făcut recent tăblăria, preț 350 $. Telefon 263398. (24713)

(Continuare în pagina 14)

AGENȚII DE PUBLICITATE

SEBIȘ
Radio „21" Sebiș
◆ Parcul Libertății nr. 1 A
◆ Tel/Fax 311.067

LIPOVA
S.C. ELCOTRANS S.R.L. Lipova
◆ Str. Bălcescu Nr. 16,
◆ Telefon 563.180 sau Fax 563.091
◆ program 7,30-15,30

INEU
Primăria orașului Ineu
◆ agent publicitar Carmen Țole
◆ program 8,00 - 15,00
◆ Telefon 092-846765

NĂDLAC
„GYURIAN"
◆ agent publicitar Gyurian Bohuslav
◆ str. Griviței Nr.76
◆ telefon 093.588.439
◆ program non-stop

CHIȘINEU CRIȘ
Primăria orașului Chișineu Criș
◆ Agent publicitar Mihaela Brândaș
◆ Program 8,00 - 15,00
◆ Telefon 520.098

SÂNTANA
Bibliotecă
◆ Agent publicitar Al. Victoria
◆ Program: 8,00 - 15,00
◆ Telefon: 462471

GURAHONȚ
Primăria orașului Gurahonț
◆ Gelu Ranoiu, nr. 18, Telefon 316.070
◆ Agent publicitar Alexandru Herlău
◆ Program: 9,00 - 15,00

PÂNCOTA
S.C. ELIDOR
◆ Str. T. Vladimirescu, nr. 34
◆ Agent publicitar Cristina Mihăicuța
◆ Program: 8,00 - 15,00
◆ Telefon: 466.213

CURTICI
◆ Str. Vasile Goldiș nr. 1 (Magazinul HOBBYLAND)
◆ Program: 9,00 - 18,00

SĂVÂRȘIN
Magazinul alimentar Mixt „HANS AUTO"
◆ Str. A. Iancu Nr. 411
◆ Telefon: 557.339

SOMOȘCHEȘ
◆ Agent publicitar înv. Ioan Nagy
◆ Telefon: 328.093, 090.164.917

ȘIRIA
„La căfana lu' Lae" (fostul cinematograf)
◆ Agent publicitar Ciobanu Carmen
◆ Orar 7 - 24

VÂRFURILE - MĂGULICEA
◆ Agent publicitar Sida Voicu
◆ Telefon 318442

ANUNȚURILE se primesc și în regim de urgență și pot să apară în ziarul „ADEVĂRUL" de a doua zi.
Telefon 280.904

Publicitatea noastră, mai aproape de dumneavoastră

ÎN ZONELE UTA ŞI MICĂLACA - AGENŢII DE PUBLICITATE „ADEVĂRUL"

Piaţa UTA: Magazinul **„Cristalul"** (aparţinând **AMET**)

În dorinţa de a apropia mai mult serviciile de mică şi mare publicitate de dvs., ziarul „Adevărul" a deschis două agenţii de publicitate în Arad. În cursul lunii septembrie, la Agenţia din Micălaca, se pot face şi abonamente pe luna octombrie.

Program: luni - vineri între orele 9-16

„Adevărul" - publicitate eficientă la tarife avantajoase

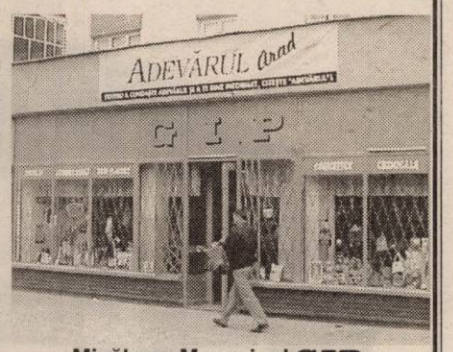

Micălaca: Magazinul **GIP** (aparţinând AMET), vizavi de **„Coraura"**

(Urmare din pagina 13)

Vând Dacia 1310, an 1988, CIV, numere noi, VT 2003, 750 $. Telefon 0723.045.296. (24718)

Vând Opel Vectra 1,7 TD, an fabricaţie 1995, trapă, dublu aerbag, servo, ABS. Telefon 0744.604.072. (3222733

Vând rulotă „Felicia", înscrisă în circulaţie, dotată cu: chiuvetă, 2 aragaze, butelie, masă detaşabilă, rafturi, preţ 800 Euro, negociabil. Telefon 0740.662.110. (24724)

Vînd IMS 461 Diesel, cu CIV, stare bună. Informaţii telefon 317924, Gura Văii. (2667997)

Vând Dacia 1300, numere noi, VT 2003, preţ 350 Euro, negociabil. Informaţii localitatea Nermiş nr. 77. (3222577)

VÂNZĂRI ELECTRO

READY vinde CASE MARCAT, CÂNTARE ELECTRONICE şi CONSUMABILE. Telefon 272727. (23521)

Vând CONGELATOR, COMBINĂ FRIG, MAŞINĂ SPĂLAT AUTOMATĂ, LADĂ FRIGORIFICĂ, TV COLOR, foarte ieftin şi cu garanţie. Telefon 275277. (22766)

Vând CASE MARCAT FISCALE, CÂNTARE ELECTRONICE şi CONSUMABILE. Telefon 281188; 211211. (c.)

Vând foarte ieftin şi cu garanţie: TELEVIZOARE COLOR, MAŞINI AUTOMATE, CONGELATOARE, LĂZI, COMBINE frigorifice. Telefon 274600. (24301)

VÂNZĂRI (RATE), second hand: congelatoare, frigidere, combine, lăzi, vitrine frigorifice, TELEVIZOARE COLOR, maşini spălat, videouri. Telefon 259339, 563027. (24224)

Vând aparat îngheţată Capriggiani; aparat de gogoşi. Telefon 514910; 0722.376. 339. (24299)

Vând TELEVIZOARE COLOR, la cele mai mici preţuri, garanţie 6 luni. Telefon 287404. (24716)

VÂNZĂRI DIVERSE

Vând PLASĂ RABIŢ 41.000 lei/kg. Str. VRABIEI 4. Telefon 289997.

Vând cărămidă normală, preţ negociabil. Telefon 0740.350.404. (24052)

Vând VACI gestante şi cu lapte; IEPE gestante şi MÂNJI sau schimb cu oi. Telefon 0740.962.931. (23946)

Vând cărămidă normală. Telefon 0740.899.849. (24050)

Vând foarte urgent, televizor color, mobilă combinată „Camelia", dulap bucătărie, 4 scaune, una masă, calitate ireproşabilă. Telefon 233563, zilnic, orele 9-20. (24281)

Vând tărâţe, baloţi paie, baloţi fân. Telefon 0744.633. 584. (24362)

Vând, preiau comenzi ŢIGLĂ, 6 modele, 14 culori, A. Vlaicu 257. Telefon 289740. (24216)

Vând cort Iglu, nou, Germania, 2-3 persoane, folie dublă aluminizată. Telefon 0723.870.245. (24335)

Vând GEAMURI TERMOPAN, LEMN stratificat, ROLETE PLASTIC, tâmplărie lemn. Telefon 0745. 380.320. (24582)

Vând 3 geamuri 2 canate, cu roletă; scaune Dacia. Telefon 264645. (24607)

Vând LEMNE FOC, NISIP, BALAST. Telefon 214535 sau 214428 sau 243910. (24609)

Vând mobilă combinată stare bună şi maşină de spălat neautomată Alba Lux. Telefon 368272. (24639)

Vând cărucior copii, landou, cu umbrelută, 1.300.000 lei negociabil. Telefon 0744.531. 337; 0723.695.193. (24643)

Vând garaj cărămidă, ultracentral, deosebit, acces facil. Telefon 232444. (24653)

Vând, avantajos: PAL MELAMINAT, ELEMENTE FERONERIE pentru mobilă. Lipova, telefon 563145, 0744.796.542. (24223)

Vând două vaci cu lapte. Telefon 0740.251.792. (3224814)

SOCIETATE COMERCIALĂ vinde PUI CURCAN, import UNGARIA. Telefon 0745.656.834; 0722.542.688. (24554)

Vând pătuţ cu saltea, bicicletă 1/2 copil, 2 corpuri calorifere. Telefon 283338. (24628)

Vând una vacă 5 ani, una iapă şi căruţă. Telefon 230139. (24671)

Vând mobilă, frigider, aragaz, covoare, mochete, zilnic 16-22. Telefon 267303. (24702)

Vând urgent mobilă veche bucătărie, vopsită. Telefon 210769;0723.958.268. (24710)

Vând PUI de CARNE, BROILER 3 săptămâni-32.000 lei. Telefon 473047. (23716)

Vând STRUGURI de VIN: BURGUND, dulci, localitatea Covăsînţ. Telefon 0744.698. 738. (24719)

Vând maşină industrială butonieră-confecţii grele. Telefon 0745.044.470. (24725)

Vând baloţi lucernă, tocătoare tulei CSU. Localitatea Vînători nr. 32, familia Pilinski, telefon 0740.771.484. (3222732)

Vând TERACOTĂ, culoare închisă, stare perfectă. Telefon 456183.

Vând grâu şi porumb boabe 40 tone. Informaţii localitatea Moroda nr. 160, Gicu. (3222576)

CUMPĂRĂRI TERENURI, IMOBILIARE

Caut casă sau vilă central, singur în curte, eventual teren de construit. Telefon 256314; 0744.121.964. (23620)

Cumpăr pământ în Curtici, de preferat în Asociaţia lui „Muscă". Telefon 0745.390. 354. (24309)

Cumpăr urgent apartament 2 camere sau garsonieră confort I. Telefon 262889 sau 0744.117.654. Fără intermediari. (24660)

CUMPĂRĂRI AUTO

Cumpăr Dacii între 1984-1996, CIV, numere noi; ofer maxim 16.000.000. Telefon 0723.045.296. (24244)

Cumpăr Dacia combi, până 1990, ofer 400 $. Telefon 213162. (24732)

CUMPĂRĂRI ELECTRO

Cumpăr frigider, congelator, combină frigorifică, ladă. Telefon 273965,-0721.838. 968. (3224595)

CUMPĂRĂRI DIVERSE

Cumpăr PORUMB BOABE şi ŞTIULEŢI. Plata pe loc. Telefon 0744.784.568; fax 274833. (24066)

Cumpăr chiuvete vechi din fontă, numai ornamentate (500.000-800.000 lei). Str. Grigore Alexandrescu 12, telefon 280567; 0722.344.808. (24191)

Cumpăr maşină de gătit cu lemne sau cărbuni, veche, tip „Vesta II", culoare alb-emailat. Telefon 255778. (24662)

CERERI ŞI OFERTE DE SERVICII

Angajăm PERSONAL bucătărie, pentru fast-food. Telefon 0745.849.964. (24485)

Angajez OSPĂTARE şi PATISERĂ. Telefon 251383.

Asigur casă, masă, salar negociabil unei FEMEI, fără obligaţii, maxim 35 ani, pricepută la BUCĂTĂRIE, în judeţ. Telefon 0722.698.720.

Angajăm BRUTAR-PATISER cu experienţă. Telefon 0744.597.431. (3224807)

Caut COAFEZE pentru colaborare. Telefon 0721. 374.159. (24544)

SC TRANSCAR INTERNAŢIONAL SRL angajează COMISIONAR VAMĂ, pentru punct de lucru Nădlac-Arad, absolvenţi 2002 - ştiinţe juridice sau economice sau persoane cu experienţă în activitate de comisionar vamal, cunoştinţe operare calculator, domiciliul în Arad, permis de conducere. Telefon 069/231113 sau 069/231012 int. 355 sau 354, între orele 7.30 - 16. (24470)

Angajăm DRAGLINIŞTI pentru NOBAS.- salarizare bună. Informaţii telefon 254326, între orele 7.30-15.30. (24574)

Club restaurant HOT SPOT angajează FEMEIE SERVICIU, vârsta maximă 40 ani. Telefon 0722.249. 597. (24627)

S.C. EDEN SRL , P-ţa A. Iancu 21, Arad, angajează VÂNZĂTOARE. Telefon 281677. (24664)

Angajez MUNCITORI NECALIFICAŢI: zidari, zugravi, pricepuţi în construcţii. Telefon 0744.341.914; seara 211646. (24715)

Angajăm BARMAN(Ă) pentru BAR de ZI, cu experienţă. Telefon 0740.202.557. (24723)

SOCIETATE COMERCIALĂ angajează GESTIONAR şi MANIPULANŢI pentru depozit produse alimentare. Cerinţe: studii 12 clase, experienţă şi seriozitate. Telefon 0722.600.220. (24735)

Angajez BARMANĂ, BAR cat. III. Telefon 229795. (24737)

SC „MOBIL ART" SRL angajăm TÂMPLARI UNIVERSALI. Informaţii telefon 216735. (24756)

DIVERSE

BANCA NAŢIONALĂ A ROMÂNIEI, Sucursala Judeţeană Arad solicită OFERTE privind SERVICII de MEDICINA MUNCII (Ordinul 615 şi 761/2001), în vederea încheierii unui contract cu o unitate medicală abilitată (medici). Relaţii la telefon 250740. (24679)

Cea mai puternică tămăduitoare

CRISTINA,

venită în ARAD la cererea arădenilor, cu plante şi buruieni şi fructul dragostei, aduce persoana iubită înapoi la cei despărţiţi. Ea dezleagă cununii, scoate argintul viu, lecuieşte impotenţa, aduce spor în casă şi în afaceri. Apelaţi cu încredere la telefon 0723. 736.524. (24618)

Pierdut talon Dacia Break, pe numele KOVACS ANDREI. Ofer RECOMPENSĂ. Telefon 456126; 216550. (24717)

Pierdut acte firmă AF FLORIAN 33, găsitorului RECOMPENSĂ. Telefon 0721.210.049; 0257-213451. (24742)

CITAŢII

Sucursala ASIROM IAŞI cheamă în judecată pe pârâtul SOCOBAN ILIE cu ultimul domiciliu în comuna CONOP, sat ODVOŞ, judeţul Arad pentru ziua de, 24. 09.2002, la Tribunalul IAŞI, dosar 2764/2002. (24731)

TURISM

AMAD TOURISTIK efectuează transport internaţional SPANIA, ITALIA, PORTUGALIA, FRANŢA, GERMANIA, cu autocare moderne. Asigurări medicale. Rezervări zilnic, Arad, str. Cloşca, nr. 2, telefon 057 - 254453; 0721.507.080. (3252)

Pletl

Asigură zilnic transport de persoane în GERMANIA pe ruta: Passau - Regensburg - Nürnberg - Würzburg - Aschaffenburg - Frankfurt - Giéssen - Siegen - Köln - Düsseldorf - Essen - Dortmund - Deggendorf - Landshut - Mühldorf - Augsburg - Ulm - Heilbronn - Stuttgart - Pforzeim - Karfsruhe - Heidelberg - Mannheim. Călătorii în autocare noi, moderne, însoţitoare de bord, două bagaje gratuite, o masă caldă în UNGARIA. Cu plecare din KARLSRUHE: SPANIA, FRANŢA, PORTUGALIA. Intermediem asigurări medicale. Informaţii şi înscrieri, la AGENŢIILE PLETL din: ARAD, telefon 057/252291; LIPOVA - 057/561377; 563011. (c.)

SCHIMBURI

Schimb apartament 1 cameră, bucătărie, baie, situat în centrul oraşului Sebiş cu apartament 2 camere, Arad. Ofer diferenţă substanţială. Telefon 0745.471.882.

ÎNCHIRIERI

Oferim spre închiriere SPAŢII COMERCIALE pentru magazine, depozite, producţie. Telefon 281036. (c.)

Închiriez garsonieră lux,pe malul Mureşului, 80 Euro lunar. Telefon 256314; 0744. 121.964. (23620)

Închiriez (pentru străini) apartament central, 2 camere, bucătărie, baie, cămară, debara, antreu, garaj, singur în curte. Telefon 0745. 315.895. (24416)

Ofer spre închiriere apartament una, două camere, centru, mobilat, contorizat. Telefon 0257/228652, 349302. (24511)

Doresc să închiriez garaj în zona Splaiul Praporgescu, bloc 9B. Telefon 0744.697.237.

Primesc în gazdă tineri căsătoriţi, fără copii sau 2 familii cu servici. Str. Zambilelor, nr. 10, Gai, telefon 249032. (24626)

Închiriez apartament trei camere, central. Telefon 278966. (24316)

(Continuare în pagina 15)

Tipografia ARAD MEDIAGRAF

- Realizează la cele mai mai accesibile preţuri:
- imprimate cu regim special
- agende, calendare, etichete
- ziare, reviste, afişe, pliante, cărţi, invitaţii
- bilete, abonamente, imprimate înseriate sau neînseriate

ORICE LUCRARE TIPOGRAFICĂ PRINDE VIAŢĂ NUMAI LA MEDIAGRAF Str. Feleacului F.N. telefon: 250902, fax: 250920

(Urmare din pagina 14)

Ofer apartament 2 camere contorizat, mobilat, parter, vizavi str. Miorița, anticipat 3 luni. Telefon 262466. (3224126)

Închiriez apartament 3 camere, parter înalt, garaj, zona Vlaicu, bun privatizare. Telefon 0744.606.540.

Primesc elevă în gazdă. Telefon 242739, între orele 8-10; 16-21. (24689)

Ofer spre închiriere apartament una cameră, mobilat, telefon, contorizat, Vlaicu. Telefon 289460. (24712)

Caut să închiriez garsonieră, apartament mobilat, telefon, TV, frigider, ofer pînă la 50 Euro. Telefon 0723. 170.159. (24726)

Caut să închiriez garsonieră, apartament 2 camere, central, Micălaca, mobilat, telefon, frigider. Telefon 212066. (24726)

Ofer spre închiriere apartament central, termen lung. Telefon 0744.299.591. (24759)

PIERDERI

Pierdut autorizație de taximetrie nr. 250362 din 1994, PF Top Ion, eliberată de CJ Arad. O declar nulă. (24569)

Pierdut legitimație de acces, eliberată de Confecții Arad, pe numele Patronea Marta. O declar nulă. (24636)

Pierdut concediu medical, seria AB 0744984, eliberat de Dispensarul Vinga, pe numele Iordăchescu Aurica. Îl declar nul. (24625)

Pierdut carnet asigurat, eliberat de CAS Arad, pe numele Scrob Doina. Îl declar nul. (24622)

Pierdut carnet de sănătate eliberat de Dispensarul Pîrneava, pe numele Ursoi Radu. Îl declar nul. (24728)

Pierdut carnet de sănătate eliberat de Dispensarul Pîrneava, pe numele Ursoi Iordana Îl declar nul. (24727)

Pierdut Certificat de Înmatriculare seria A.350836, eliberat de CCI jud. Arad pe firma SC BACUS SRL data eliberării 19.05.1997. Se declară nul. (24740)

Pierdut carnet de asigurat eliberat de CAS Arad pe numele Carcaleț Elena. Îl declar nul. (24747)

† DECESE †

Cu adâncă durere în suflet și cu inimile zdrobite de durere anunțăm trecerea în neființă, după o scurtă și grea suferință a celui care a fost scumpul nostru soț, tată, socru, bunic

BOGDAN IOAN,

în vârstă de 64 ani. Ceremonia funerară va avea loc astăzi, 14 septembrie, în comuna ZĂRAND nr. 382. Dumnezeu să-l odihnească. Familia îndoliată.

Cu durere în suflet anunțăm încetarea din viață a celei care a fost mamă și bunică

URSULESCU ELENA,

din RADNA. Înmormântarea va avea loc astăzi, 14 septembrie 2002, ora 14, din str. Gării nr. 383. Familia îndoliată.

Cu inimile îndurerate și zdrobite de durere, anunțăm trecerea în neființă a celui ce a fost tată, soț și om de o aleasă omenie,

COSTEA MOISE.

Înmormântarea va avea loc astăzi, 14 septembrie 2002, ora 13, în localitatea MONEASA. Familia îndoliată.

După o moarte fulgerătoare, anunțăm încetarea din viață a iubitului nostru soț și părinte,

BETCHER GOTTHILF

Înmormîntarea, astăzi, 14 septembrie 2002, ora 13, din str. Veseliei nr. 3, la Cimitirul Eternitatea. Soția Elisabeta și copiii cu familiile, în veci nemângâiați.

Cu profundă durere, anunțăm încetarea din viață în Australia, după o lungă suferință a iubitului nostru frate, cumnat și unchi,

CIOARA IOAN,

în vârstă de 74 ani, fost angajat la ASTRA VAGOANE Arad. Familiile îndoliate.

Cu adâncă durere anunțăm încetarea din viață a scumpei noastre mamă, bunică,

VESA ELA,

în vârstă de 82 ani. Înmormântarea va avea loc azi, 14 septembrie 2002, ora 13, la Cimitirul Eternitatea. Familia îndoliată Vesa.

Cu durere în suflet anunțăm moartea fulgerătoare a scumpului nostru soț, tată, socru, bunic

ȚIGU VASILE,

din FELNAC, la vârsta de 66 ani. Înmormântarea va avea loc astăzi, 14 septembrie, ora 13, în Felnac. Familia îndoliată.

† SERVICII FUNERARE †

SC „IN MEMORIAM" SRL
str. EMINESCU nr. 4
(ATENȚIE, vizavi de CINEMA MUREȘUL)
Tel. 057-211929, 093.343.964
str. ORIZONTULUI nr. 9A (Bujac)
oferă SERVICII FUNERARE COMPLETE - NON STOP.
Sicrie-modele multiple (simple-lux), sicrie import ITALIA, ACCESORII. Intermediem COLACI, COLIVĂ etc.
ÎMBĂLSĂMĂM GRATUIT (formolizat).
TRANSPORT ÎN ORAȘ GRATUIT
SERVICII: SPĂLAT, ÎMBRĂCAT
PLATA ÎN RATE.
Transport INTERN - INTERNAȚIONAL
CELE MAI MICI PREȚURI

RO STYL COMPANY
SERVICII FUNERARE COMPLETE
PRODUCĂTOR SICRIE
ARAD, STR. M. EMINESCU 22, TELEFON 214.422
Magazin deschis și noaptea
OFERIM
● SICRIE 10 MODELE DE LA 800.000 LA 3.600.000
● SICRIE LUX 4 MODELE DE LA 4.500.000 LA 20.000.000
● LENJERIE DECES 6 MODELE DE LA 300.000 la 2.000.000
● CRUCE, LUMÂNĂRI, PROSOAPE, BATISTE, MÂNERE și ȘURUBURI SICRIU
OFERTĂ SICRIU FAG CRUCE RESPETE 1.500.000
APELÂND LA SERVICII: ÎMBRĂCAT, FORMOLIZAT ȘI TRANSPORT BENEFICIAȚI DE 15% REDUCERE
LA SICRIU ȘI TRANSPORTUL LA DOMICILIU GRATUIT
▼PLATA ȘI DUPĂ ÎNCASAREA AJUTORULUI DE ÎNMORMÂNTARE.
PĂREREA DVS. CONTEAZĂ!
TELEFON 094.690.121

† CONDOLEANȚE †

Suntem alături de familia URSULESCU MARIANA în marea durere pricinuită de moartea mamei dragi. Familiile DOAGĂ, VOICU și MICOARĂ, din Lipova. (9878391)

Transmitem sincere condoleanțe familiei COSTEA din Moneasa, în greaua încercare pricinuită de decesul celui ce a fost,

COSTEA MOISE.

Agenția „DETECTIV". (24714)

Suntem alături de colega noastră, Coste Florina, în momentele grele prin care trece acum, la pierderea soțului. Sincere condoleanțe! Colectivul Hotelului „Parc" din Moneasa. (24762)

Locatarii bl. L8, Bd. Revoluției nr. 26, sunt alături de familia Borlea Ioan și regretă dispariția, într-un tragic accident a soției,

BORLEA EVA,

transmițând condoleanțe familiei îndoliate. (24767)

Cu inimile zdrobite de durere, ne luăm rămas bun de la cea care a fost o colegă de excepție, cu suflet bun și blând,

EVA BORLEA.

O vom păstra vie în inimile noastre! Dumnezeu s-o odihnească în pace! Sincere condoleanțe familiei! Colegii Raionului „ELECTRICE" din cadrul magazinului ZIRIDAVA.

Colegii de la etajul 2 al magazinului ZIRIDAVA, regretă moartea prematură a colegei lor

BORLEA EVA

și transmit sincere condoleanțe familiei îndoliate.

Colectivul SC „SONIC ITALY PRODIMPEX" SRL aduce un ultim și îndurerat omagiu celei care a fost o bună colegă,

BORLEA EVA.

Dumnezeu s-o odihnească în pace! Sincere condoleanțe familiei îndurerate. (24773)

† COMEMORĂRI †

Mâine, 15 septembrie, se împlinește un an de când ne-a părăsit cea care a fost soție, mamă și fiică,

FLORINCAȘ EVA,

lăsând în urmă o imensă durere. Dumnezeu să o odihnească în pace! Familia în veci nemângâiată.

Un pios omagiu și profundă aducere aminte la cei 7 ani de la trecerea în eternitate a celui care a fost

TIRITEAN ȘTEFAN.

Dumnezeu să-l odihnească în pace! Familia. (24721)

S-a împlinit un an de când dragul nostru soț, frate, unchi și cumnat

VUCULESCU NICOLAE

ne-a părăsit pentru totdeauna. Vei rămâne veșnic în inimile noastre, tu care ne-ai iubit atât de mult. Familia. (24407)

Încet și greu, adâncind tot mai mult rana săpată în sufletele noastre, s-a scurs încă un an de când a plecat fulgerător de neașteptat de lângă noi dragul nostru soț și tată

MISTREANU PETRU.

Durerea lăsată în urma ta nu au putut-o șterge cei doi ani scurși de la tragicul accident care ți-a curmat firul vieții la doar 43 de ani, lăsându-ne singure să ne zbatem în valurile vieții. Cu lacrimile și rugăciunile noastre nu putem decât să-l rugăm pe bunul Dumnezeu să te odihnească în Împărăția Sa veșnică. Parastasul și slujba de pomenire vor avea loc duminică, 15 septembrie, la Biserica SOCODOR. În veci nemângâiate, soția și fiicele. (24480)

Pios omagiu, triste aduceri aminte astăzi, la 3 ani de la plecarea fulgerătoare dintre noi a celui care a fost fiu, soț, tată și bunic

VIOREL ARDELEANU,

lăsând în urmă multă durere. Dumnezeu să-l odihnească în pace! Familiile Ardelean și Burtică. (24487)

Se împlinesc 6 luni de când bunul și dragul nostru soț, tată, ginere, bunic

FATOL IOAN

a plecat de lângă noi. Te vom plânge și te vom pomeni veșnic NELULE. Soția Doina, fiii Claudiu și Liviu cu nurorile Camelia și Gabriela, nepoții și soacra Elena. (24615)

De Înălțarea Sfintei Cruci, cu drag îi doream ani mulți și fericiți scumpului nostru

ROȚIU DORU.

Venim azi cu durere în suflet și-l rugăm pe bunul Dumnezeu să-i odihnească sufletul în pace. Familia. (24655)

Lacrimi și flori, dureri și tristeți, amintiri, nemângâieri, un gol imens, acestea toate le-am simțit noi, fiicele tale dragi în toți cei 8 ani care se împlinesc azi, 14 septembrie 2002, când buna și draga noastră mamă

MARIA STEPAN,

soție și soră a trecut în eternitate. Familia Stepan din Lipova. (9878388)

În loc de „La mulți ani!", lacrimi și flori pe mormântul celei ce a fost

BUGHI DRAGHINA,

scumpa mea mamă. Fiul Dorin. (24752)

Au trecut 6 săptămâni de durere de când ne-am despărțit de draga noastră soră, cumnată și mătușă,

GIURGIU LILIANA.

Nu te vom uita! Familia Chelm Mihai. (3224142)

Duminică, 15 septembrie 2002, se împlinesc 2 ani de dor și lacrimi de când moartea nemiloasă l-a răpit pe soțul, tatăl, bunicul și fratele

SUCIU VASILE,

din CURTICI. Tu pentru noi nu ai murit, pentru că mor cu adevărat cei ce sunt uitați, tu ești cu noi în orice pas și orice gând. Sunt frunze care nu cad oricât de puternic bate vântul, sunt oameni care nu se uită chiar dacă uitarea este scrisă în legile firii. Dumnezeu să odihnească în pace sufletul tău. Familiile Suciu și Jivan. (3224822)

Dragă

ZICA,

acum șase săptămâni, inima ta a încetat să bată și ai plecat în cer. Au rămas soțul și fata noastră în durere nesfârșită, că fără tine nu va mai fi cum a fost niciodată. Anunțăm și invităm prietenii, vecinii și cunoștințele să participe la parastasul de 6 săptămâni, care se va oficia astăzi, 14 septembrie, ora 13.30, la Catedrala Ortodoxă Română. Familia Bălaș și fiica Simona. (24683)

Acum, în pragul disperării, la împlinirea celor 6 săptămâni de dor, lacrimi, jale și durere pentru cel mai bun om din lume, tată, soț

DRAGOTĂ ION,

din MÂNDRULOC. „Omule, ce te-am stimat/ De ce viața mi-ai luat/ Omule, fii blestemat,/ Să nu poți dormi în pat/ Să-mi auzi puii strigând/ Ieși ticule din mormânt/ Vine iarna peste noi/ Și-am rămas ticule goi/ Moarte, moarte nemiloasă!/ Ne-ai luat tata din casă/ Ticule, ultimul cuvânt/ Când pe tine te-am strigat/ N-adormi ticule drag/ Tu ai spus «nu, nu, nu»/ De cuvânt nu te-ai ținut/ Moarte crudă, nemiloasă/ Ai luat tata din casă.../ În urmă nu te-ai uitat/ Moarte crudă, ce-ai lăsat!/ Ai lăsat, moarte, doi pui/ Fără sprijinul nimănui/ Moarte, să fii blestemată/ Când mai duci tata din casă/ Doamne, ascultă-ne ruga/ Ai grijă, Doamne de tata/ Iar în ruga cea de seară/ Dumnezeu să-i odihnească." Nu te putem uita niciodată, ticule drag. A ta soție CATI și dragi puiuții tăi ADRIAN și CĂTĂLIN. Dumnezeu să te ierte, puiule drag. Dormi în pace! (24733)

În data de 15 septembrie, ar fi trebuit să-ți spunem „La mulți ani!", draga noastră

BOARIU MARIA

dar ai plecat prea devreme dintre noi. Dumnezeu să te odihnească în pace! Vei rămâne mereu în sufletele noastre. Familia. (24709)

Joi, 19 septembrie, se împlinește 1 an de la moartea soțului

POPA GHEORGHE.

Te rugăm de acolo din cer să ne veghezi cu aceeași blândețe și să ne îndrumi în tot ce e bine. Cu drag soția Aurelia, cu copiii Doru cu soția Ileana și fiul Alex și fiica Florentina cu soțul Scott. Dumnezeu să te ierte și să te odihnească în pace. Parastasul va avea loc la Cimitirul Pomenirea, duminică, 15 septembrie, la ora 13. (24739)

Azi se împlinesc 40 de zile de când a plecat dintre noi cel care a fost un MARE OM, un spirit deosebit,

IACSITY SEVER.

Golul rămas în inimile și sufletele noastre nu va trece niciodată, dar sperăm că bunul Dumnezeu va avea grijă ca sufletul său să-și găsească odihna veșnică. Comemorarea și parastasul vor avea loc la Biserica Ortodoxă Sîrbă din TURNU, duminică 15 septembrie 2002, ora 11. Familia veșnic îndurerată. (24748)

✝ Se împlinesc 2 ani de la despărțirea de iubita mea mamă

PETIC FLORICA,
(mama IȚA),
7 ani de fratele
PETIC IONEL MIRCEA
și 19 ani de tatăl meu
PETIC IOSIF (VICĂ).

Dumnezeu să-i odihnească! Fiica Luci, ginerele Mihail Udrea, strănepotul Alex, nepotul Mircea Petic cu soția Lili. (24758)

S-au scurs 6 luni de la decesul soțului meu drag,

DOMI SIMENY,

pe care nu-l voi uita niciodată. DOMI dragă, în 15 septembrie, când ai fi împlinit frumoasa vârstă de 30 de ani, în loc să-ți spunem „La mulți ani", îți spunem: Dumnezeu să te ierte și să te odihnească în pace! Soția, părinții, frații, surorile, socrii și cumnații. (3224141)

S.C. SATLINE S.R.L. TELEFON 251.461, 094/507.211 SHOW ROOM ARAD, Piata Mihai Viteazul - BL. M7 - PARTER

TÂMPLĂRIE DIN ALUMINIU ŞI P.V.C.

SC EXPERT SA

Lichidator al **SC AGROCOMESO SA**, anunţă vânzarea conform Legii 64/1995 prin licitaţie publică deschisă, cu strigare a urmatoarelor active:

Activ **FABRICA DE LAPTE**, situat în Satu Nou, jud. Arad, compus din: fabrică de lapte cu urmatoarele obiective: linie tehnologică de prelucrare lapte, bazine de inox pt. stocare lapte, instalaţie frig pt. camera frig, grup răcire apă, staţie alimentare cu apa; centrală termică, garaj cu sopron. Vanzarea bunurilor se face în bloc. Preţul de pornire pentru activ este de 1.800.000.000 lei. La preţul menţionat se adaugă TVA.

Activ **FERMA ZOOTEHNICA**, situat în Satu Nou, jud. Arad, compus din: clădire pentru gater; grajd nr.2 cu padoc. Vânzarea bunurilor se face în bloc. Preţul de pornire pentru activ este de 225.000.000 lei. La preţul menţionat se adaugă TVA.

Activ compus din **HIDROFOR şi SILOZ**, aflat pe platforma fermei zootehnice, situat în Satu Nou. Vânzarea activului se face în bloc. Preţul de pornire pentru activ este de 70.000.000 lei. La preţul menţionat se adaugă TVA.

Contravaloarea caietului de sarcini, pentru primul activ, este de 600.000 lei, iar pentru celelalte doua este de 500.000 lei. Garanţia pentru înscriere la licitaţie este de 10% din valoarea de pornire a activului. Activele pot fi vizitate la amplasamentele susmenţionate, în fiecare zi lucratoare, între orele 9-13.

Licitaţia va avea loc la data de 04.10.2002, ora 12,00 la sediul SC AGROCOMESO SA, Satu Nou, jud. Arad. Licitaţia se va relua în data de 11.10.2002, ora 12.00, la sediul menţionat mai sus.

Caietele de sarcini pot fi achiziţionate zilnic, la adresa la care este amplasat activul Fabrica de lapte sau la sediul SC EXPERT SA, Arad, str. Gen. Magheru, bl. 303, sc.B, ap.17.

Înscrierile, achiziţionarea caietului de sarcini şi achitarea garanţiei de înscriere la licitaţie se pot efectua până la data de 04.10.2002, ora licitaţiei, respectiv 11.10.2002.

Relaţii la sediul SC AGROCOMESO SA Satu Nou, jud. Arad, dna.Szori Clara sau SC EXPERT SA, tel. 0257/259740, d-na Molnar Adriana, d-şoara Codilean Mariana

(C.A.)

S.C. AGRIROM S.R.L.

Cumpără

- seminţe de floarea soarelui
- umiditate max. 9%
- corpuri străine max. 2%
- preţul oferit, cel mai ridicat preţ al pieţei
- plata la livrare
- predarea în bazele „S.C. Cerealcom" din Arad, Sântana, Peciça, Vinga

(C.A.)

Informaţii la telefon: 0257-250 880

Persoana de contact: ing. **Chirean Călin** 0745-347 202

Fackelmann Gizella 0745-610 312

sc **COM ABM** SRL

cumpărăm

porumb, orz şi grâu

la fostul FNC Arad, **str. Câmpul Liniştii nr. 1A,** intrarea dinspre Vama Arad.

Executăm

prestări de servicii - uscare porumb.

Telefon 0257-274.421, 0744-608.052.

(2734091)

BLACK SEA SUPPLIERS SRL

Reţea de depozite en gros cu profilul de comercializare materiale pentru instalaţii termice, sanitare, gaz.

Încadrează pentru punctul de lucru Arad

MANIPULANT

CERINŢE:

- Domiciliul stabil în mun. Arad
- Vârsta max. 35 ani
- Permis de conducere cat. B
- Studii medii
- Autorizare ISCIR pentru motostivuitor prezintă avantaj.

Cei interesaţi sunt rugaţi să depună CV la **fax 271052 sau Str. Ursului nr. 21**

Relaţii suplimentare: 0722-450.792. (1585059)

INTERNET NON—STOP!

NET cafe

Jocuri noi

pe calculatoare performante!

11 posturi de lucru Compaq, Pentium 4, ecran extra plat, DVD, placă audio.

Arad, str. Eminescu 55-57 (casa Jeleri în curte)

(c.b.)

Vechea tastatură îţi face figuri ?

În schimbul vechii tastaturi şi a unei diferenţe de doar **300.000** lei+TVA primeşti o tastatură nou-nouţă Fujitsu-Siemens Multimedia PS/2. Dacă nu ne aduci la schimb vechea tastatură, cea nouă va fi a ta pentru doar **450.000** lei + TVA.

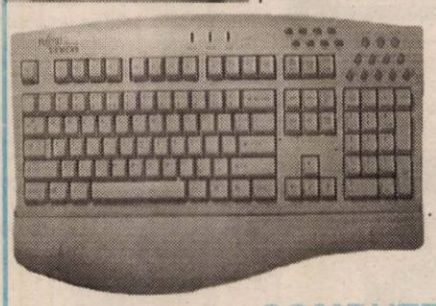

CCW ROMANIA

CURĂŢENIE DE TOAMNĂ !!!

Computere folosite cu preţuri de 65 USD + TVA incl. monitor 15"

Componente hardware second-hand la preţuri între 1 - 20 USD+TVA

Vânzarea produselor second-hand se va face în perioada 16-21 septembrie 2002 ora 9-16 la sediul nostru din Piaţa Sporturilor bl. 25 Parter.

COMPUTER CENTER WIEN - ROMANIA

Str. G. Coşbuc nr. 63 Bl. 3B (P-ţa Spitalului)

Tel/Fax: 0257-255900, 257071, 270728, E-Mail: sales@ccw.arad.ro

(2734139)

sc EXPO MARKET JACKSON LTD SRL

ACHIZIŢIONEAZĂ

PORUMB

- boabe - **2.500** lei/kg STAS
- ştiuleţi - **1.500** lei/kg fizic (umiditate maxim 25%)

GRÂU

- panificaţie - **2.900** lei/kg fizic
- furaj - **2.200** lei/kg

FLOAREA SOARELUI

• **6.500** lei/kg STAS

Plata pe loc

Recepţia se face la:

- Baza Arad FNC str. Turdei nr. 1, telefon 278712
- Baza Şimand, telefon 0744-618007
- La comandă se asigură transport de la furnizor contra cost

Vinde furaje combinate granulate din Ungaria pentru porci şi păsări la magazinul din Piaţa Catedralei nr. 11-12.

(2734144)

Spitalul Clinic Judeţean Arad

anunţă scoaterea la concurs în data de 07.10.2002, ora 9,00, a posturilor vacante de:

asistent medical, infirmieră, brancardier, asistent farmacie, asistent medical de radiologie, contabil, muncitor necalificat - bloc alimentar.

Depunerea dosarelor de concurs se face până la data de 3.10.2002, ora 10,00.

Bibliografia precum şi alte informaţii suplimentare se pot obţine de la Serviciul RUNOS al spitalului, tel. 280870.

(2734152)

S.C. FLAVIMET SRL

Lupeni, Bulevardul Păcii nr. 35, Bl.51

Tel. 0254/242900; 0254/241495; Fax 0254/247984; 0254/241170

Societatea noastră vinde ţeavă Stas 404

- **OLT 65 diametrul 140x8**
- **Olt 65 diametrul 140x10**

La lungime de 6 m/buc., în cantitate de 300 to, echivalent a 2000 buc.

Menţionăm că preţul este cu reducere de 35% faţă de producător.

Relaţii la telefoanele mai sus-menţionate sau la nr. 0721/439.897. (1585071)

BANCA "TRANSILVANIA" S.A.
SUCURSALA ARAD,
Str. Unirii nr. 5-7,
Tel. 057/283.122
CERTIFICATE NOMINATIVE
USD 30 ZILE
3,00 % P.A.

WEST BANK S.A.
ARAD, B-dul Revoluției nr. 88
TELEFON: 284.888; FAX: 285.202
WESTERN UNION TRANSFER DE BANI®
Cel mai rapid mod de a primi bani din toată lumea

ADEVĂRUL

Cotidian independent Arad

Anul XIV, nr. 3711

Luni, 16 septembrie 2002 • 16 pagini • 5000 lei • e-mail: adevarul@arad.ro; adv.pub@arad.ro

BRAT Publicație auditată în semestrul II 2000 — Tiraj mediu zilnic vândut: 33.205

MODELUL SUD AMERICAN

Oriunde te-ai afla și orice ai face, de câtăva vreme nu mai scapi de laudele puterii pesediste cu istoricele sale succese într'ale administrării înțelepte a țării. Dacă e să-i dăm crezare primului ministru Adrian Năstase, privind îndeplinirea exemplară a angajamentelor electorale pentru actuala etapă a guvernării, atunci cu siguranță ar trebui să ne simțim pe noi înșine spunându-ne că de binele dăruit de putere nu mai avem loc nici măcar în propria noastră casă. Ce folos că „pibul" e mare iar inflația în descreștere dacă nivelul de trai al populației e la pământ la fel ca și în anii precedenți?

Străinii care ne vizitează țara nu reușesc, nici în ruptul capului, să priceapă cum pot trăi, cum se pot descurca românii cu venituri lunare de numai o sută de dolari! Și dacă stăm bine să ne gândim, apoi nici chiar noi înșine nu prea înțelegem cum reușim să supraviețuim cu asemenea salarii medii de nimic. Probabil că ne mai ajută și economia subterană și munca la negru și un mic ciubuc cu mărfuri unguresti aduse în țară prin contrabandă ... Și nu în ultimul rând mai avem și câte un sprijin guvernamental pentru cei săraci. Sute de miliarde de lei ajung lunar în buzunarele cârpite ale celor asistați social - o categorie din ce în ce mai numeroasă și mai bine reprezentată în România.

Un mic fermier agricol, om harnic și priceput, cu ceva avere și rânduială gospodărească mi-a sugerat să le trimit vorbă guvernanților să pregătească noi surse la buget pentru o nouă categorie de asistați. Este vorba chiar despre micii fermieri agricoli, cei cu 30-40 de hectare lucrate în familie. Nu sunt prea mulți acești lucrători ai pământului dar nici puțini. După aprecierile noastre, în România trebuie să existe vreo câteva zeci de mii de ferme agricole familiale bine puse la punct, rentabile și mai ales de mare viitor în Uniunea Europeană: Nu și la noi, însă, unde guvernanții social democrați pun bazele marilor latifundii cu suprafețe de mii și mii de hectare. Noii ciocoiți ai puterii pesediste sunt singurii agricultori mângâiați pe creștet; ei primesc primele de producție, ei pun mâna pe fondurile străine, ei vor suge toate subvențiile de la stat. Beneficiind de atâtea facilități noii ciocoi vor reuși, mai mult ca sigur, să îi falimenteze pe micii fermieri incapabili să facă față unei asemenea concurențe incorecte.

ȘTEFAN TABUIA

(Continuare în pagina 5)

PRIN POLITICA NOASTRĂ DE SLUGĂRNICIE FAȚĂ DE AMERICANI RISCĂM SĂ NE EXCLUDEM DIN EUROPA

Cunoscutul analist politic ION CRISTOIU comentează în exclusivitate pentru cititorii ziarului „Adevărul" evenimentele săptămânii.

- **Președintele Iliescu evită să ia taurul de coarne.**
- **Raportul pe 600 de zile prezentat de premierul Adrian Năstase - sau „România văzută din avion".**

Pag. 5

Pag. 8

„Bătrâna Doamnă" e încă departe de valoarea primei divizii

F.C. UTA - SPORTUL STUDENȚESC 0-2 (0-1)

Marius Popescu i-a reproșat ceva lui Ionuț Popa la finalul meciului, fapt ce confirmă că ceva nu e în regulă la UTA.

Foto: VIOREL MUSCA

ASTĂZI, PRIMA ZI DE ȘCOALĂ

Tuturor celor peste 30.000 de elevi din ciclul primar, 25.000 de elevi de gimnaziu, 13.000 de liceeni precum și elevilor arădeni din celelalte forme de învățământ, dascălilor și părinților, le dorim un an școlar cu rezultate bune la învățătură și multe împliniri.

Foto: ȘT. MATYAȘ

Pag. 3

Din cauza propriei indolențe

UN PENSIONAR DIN MINIȘ RISCĂ SĂ AJUNGĂ ÎN STRADĂ

Câinii comunitari își așteaptă șeful să se întoarcă din concediu

Pag. 7

BANCA ROMÂNEASCĂ
Sucursala Arad
(0257) 282 600
www.brom.ro

INFOTON
Aparate de aer condiționat
PANASONIC
-garanție compresor 5 ani
- INSTALARE GRATUITĂ
str. Eftimie Murgu, nr. 74-76, tel./fax: 281800
magazin:
str. Lucian Blaga, nr. 2-4, tel./fax: 281595

Best Western Hotel Central
Arad, str. Horea nr. 8
★★★
Ofertă specială de toamnă la cazare
22-30 $ /loc/noapte
(inclusiv mic dejun)
Rezervări tel.
0257-256.636

ALGLASS
TÂMPLĂRIE din ALUMINIU și P.V.C.
USI si FERESTRE din PVC DECEUNINK-BELGIA
PRETURI si CALITATE de EXCEPTIE
Str. Roșiori Nr.26 Tel/Fax: 289.053
B-dul Revoluției nr.26-38 Tel: 338.244

Calendar

◆ Astăzi, Soarele răsare la ora 7 și opt minute 10 minute și apune la ora 20 și cinci minute.

◆ Au trecut 256 de zile din acest an. Au mai rămas 109 zile până în anul 2003.

◆ Praznicul zilei: Biserica ortodoxă: Sf. Mari Mucenițe Eufimia și Melentina; Biserica greco-catolică:Sf. M. Eufemia (3+314).

Bine ați venit!

La Sebiș: Voian Israel-Cristian.

CINEMATOGRAFE

Dacia: Dublura (SUA) 11; 13,30; 16; 18,30; 21

Mureșul: Trenul vieții (Franța) 10; 12; 14; 16; 18

Arta: Novocaină și dureri de cap (SUA) 16; 18; 20

Sala Mică: Recuperatorul (SUA) 15,30; 18,30

Au plecat dintre noi!

✝ Păscuț Gheorghe (1934); Bejan Maria (1936); Bănățean Ecaterina (1913).

PREȚUL AURULUI

BANCA NAȚIONALĂ. Pentru gramul de aur de 24 K: prețul cu ridicata - 338.074 lei, iar prețul de achiziție - 304.257 lei. Prețuri înregistrate la sfârșitul săptămânii.

PIAȚA NEAGRĂ. Aur 14 K: cumpărare - 200.000 lei/g, vânzare - 250.000 lei/g. Aur 18 K: cumpărare - 250.000 lei/g, vânzare - 300.000 lei/g.

HOROSCOP

Luni, 16 septembrie 2002

Berbec (21.03-20.04). Imaginația dvs. nu se pierde în reverii, ci se orientează foarte bine spre finalități concrete. Vă mențineți într-o ofensivă permanetă, știind că numai astfel vă puteți asigura succesul.

Taur (21.04-20.05). Simțiți nevoia să vă revărsați simpatia asupra celor dragi, dar, din păcate, uneori nu reușiți să exprimați decât o ironie blândă. Acest lucru nu vă avantajează, cu atât mai mult cu cât cei din jur sunt prea obosiți pentru a observa bunele dvs. intenții.

Gemeni (21.05-20.06). Curiozitatea vă împinge să vă supravegheați atent partenerul. Vreți să știți mai multe despre acesta, nu atât despre trecut, cât despre prezent, adică despre ceea ce vă privește direct. Nu exagerați.

Racul (21.06.-22.07). Începutul săptămânii s-ar putea să nu vă fie foarte favorabil. Ar fi de preferat să nu vă încredințați în prietenii mai noi. O să fiți surprinși, dar veți vedea că pentru relațiile cu cei cunoscuți va fi benefic.

Leul (23.07-22.08). Aveți prea multe pretenții și prea puțină înțelegere pentru problemele celorlalți. Dacă vă veți supune unor cerințe la fel de exagerate, poate veți avea ocazia să recâștigați simpatia lor.

Fecioara (23.08-22.09). Oricât ar suna de banal, sinceritatea este întotdeauna o soluție mai bună decât minciuna, chiar dacă aceasta are în spate intenții bune. Dacă v-ați cunoaște mai bine partenerul, v-ați da seama că adevărul v-ar aduce mai aproape de ceea ce doriți atât de mult.

Balanța (23.09-22.10). Casa este ultimul dvs. refugiu. Faceți tot ce puteți pentru a o apăra, dar fără accese la enervare. În unele situații, diplomația poate fi întocmită cu indiferența aparentă, o să fiți surprins de efect. Încercați să fiți mai atenți cu starea sănătății!

Scorpion (23.10-21.11). Faptul că sunteți atât de implicat în rezolvarea aspectelor profesionale din viața dvs. nu vă poate face să uitați decât pentru scurtă vreme persoana care vă „obsedează". Dacă vreți să o câștigați, trebuie să vă schimbați atitudinea. Lăsați orgoliul deoparte.

Săgetător (22.11-21.12). Parcurgeți o perioadă puțin confuză, ceea ce se reflectă și în deciziile pe care le luați. În orice caz, încercați să nu vă răzbunați pe cei din jur. Pe plan sentimental, lipsa geloziei nu înseamnă neapărat lipsa unui sentiment autentic.

Capricorn (22.12-19.01). Situația socială este bună, dar nu este un motiv să deveniți aerian în toate privințele. Chiar dacă vă înțelegeți cu partenerul, nimic nu durează o veșnicie. Pe plan profesional vă descurcați mai bine decât sperați în această perioadă.

Vărsător (20.01-20.02). Nu este cea mai bună perioadă să vă certați cu cei pe care îi iubiți. Economisiți-vă energia pentru activități profitabile. Dacă nu găsiți o soluție pentru problemele de serviciu, migrenele o să vă însoțească multă vreme.

Pești (21.02-20.03). Fiți mai dezinvolt și mai puțin rațional. Partenerul dvs. nu dă doi bani pe rațiune și, în acest caz, bine face. Dacă nu vă decurajați, în curând o să vă bucurați de împlinirea planurilor profesionale pe care le aveți.

Singurul magazin
MOCHETA
Arad, Piața Gării
Telefon 235.221
Mari REDUCERI DE PREȚURI
MONTAJ LA STANDARDE EUROPENE

UTILITARE

PIEȚE, TÂRGURI

Astăzi este zi de piață la Curtici, Nădlac, Bocsig, Gurahonț, Moneasa, Pilu, Vladimirescu. Tot astăzi se organizează târg săptămânal la Gurahonț, și Bârzava.

Mâine, marți, este zi de piață la Sebiș, Almaș, Apateu, Semlac, Sântana, Șilindia, Vârfurile.

FARMACII DE SERVICIU

■ Farmacia **REMEDIUM** Arad, B-dul Revoluției nr. 52-54. Program luni-vineri: 7,30-20,00, sâmbătă 8,00-14,00. Telefon 233195.

■ Farmacia **TEAHAFARM**, Bd-ul Revoluției nr. 65. Program: luni-vineri 8-21, sâmbătă 9-13. Telefon 254.587.

■ Farmacia **„OMNIAFARM"**, Calea Aurel Vlaicu, Bl. Z28, cu program zilnic de la orele 8,00-22,00. Telefon 271724.

■ Farmacia **SENSI BLU, ARAD I** Bd. Revoluției nr. 43. Program non-stop, inclusiv sâmbătă și duminică. Telefon 254.527.

■ Farmacia **SENSI BLU ARAD** II B-dul Revoluției nr. 93. Program zilnic 8-22 - inclusiv sâmbăta și duminica. Telefon 214.955

■ Farmacia **DERYFARM 2000** str. I. Maniu nr. 12-18. Telefon: 270087. Program: zilnic 7,00-23,00.

■ Farmacia **LIBRO PHARMA non stop** Calea Aurel Vlaicu 60-68 (lângă stadionul (UTA) telefon 212.992. • Farmacia **LARIFARM,** Calea Aurel Vlaicu, la parterul blocului Z 24 are program de lucru zilnic, între orele 7,00 - 23,00, telefon 246622.

URGENȚE STOMATOLOGICE

Cabinetul de pe str. Crișan (în spate la Gionelli) are program non-stop. Telefon: 253794. Cabinetul din B-dul Revoluției nr. 62, ap. 6, asigură urgențe între orele 9,00-19,00. Telefon: 256665.

Și Cabinetul Stomatologic din Calea Victoriei nr. 7 A asigură zilnic urgențe, inclusiv sâmbăta, între orele 10-15. Telefon 095.565.622.

ADMINISTRAȚIA FINANCIARĂ

Administrația Financiară a municipiului Arad: Asistență contribuabili (impozitul pe venitul global) - telefon 280633, 280733, int. 199 între orele 8,00-12,00. Informații suplimentare la www.finantearad.ro

TELEFON DE URGENȚĂ LA POLIȚIE: 955

Noile numere de centrală telefonică ale I. J. P. (Inspectoratul Județean de Poliție) Arad: 237.170; 237.803; 237.878; 237.887; 236.858.

METEO

Vremea se menține rece. Cerul variabil va prezenta înnorări temporare și izolat va ploua. Vântul va sufla în general moderat din nord.

Temperaturi maxime: 14 la 17° C.
Temperaturi minime: 4 la 7° C.

Cursuri de calificare pe banii Băncii Mondiale

În septembrie au început două cursuri de calificare de confecții îmbrăcăminte și tapițerie organizate de către Fundația româno-germană din Vladimirescu, beneficiind de sprijinul Agenției județene pentru ocuparea forței de muncă (AJOFM) Arad.

„Costurile pentru calificarea zecilor de persoane înscrise la aceste cursuri sunt suportate de către Banca Mondială", preciza d-na **Claudia Miuțescu**, purtătoarea de cuvânt a AJOFM Arad.

Legat de activitatea de calificare din luna trecută, purtătoarea de cuvânt a AJOFM Arad ne-a informat că 21 de persoane au absolvit cursurile de zidar și zugrav-vopsitor.

Diplomele obținute de absolvenți la finele cursurilor de calificare organizate sub egida AJIOFM Arad sunt recunoscute de către Ministerul Muncii și Solidarității Sociale.

N. O.

În Piața Auto

Atmosferă fierbinte, la toate capitolele

Pentru cei care doresc să-și achiziționeze un autoturism de marcă, locul cel mai indicat ar fi piața auto arădeană. Aici, se găsesc toate mărcile de autoturisme, autohtone sau străine, la prețuri ușor piperate dar care, spre fericirea multora, se pot negocia. În general, expresia „mai las de la mine, și tu de la tine", poate fi auzită la fiecare discuție dintre un posibil client și comercianți. Dar iată care sunt prețurile unor mașini din piața auto:

Mașini străine: Opel Kadett (1986) - 3500 Euro; BMW 316 i (1992) - 6700 $; Peugeot 406 (2001) - 16900 Euro; Opel Tigra (1996) - 7500$; VW Passt (2001) - 17900 Euro; VW Bora (2000) - 13500$; Opel Astra Cabrio (1994) - 7700$; Ford Fiesta (1996) - 5300$; VW Golf (2001) - 11900Euro; Opel Corsa (2001) - 9200 Euro; Ford Escort (1993) - 4600$; BMW TD (1991) - 7500 Euro; BMW 316 i (2000) - 17000$.

Mașini autohtone: Dacia 1310 (1990) - 1300 Euro; Dacia 1310 (1987) - 850$; Dacia 1310 (1986) - 850$;Dacia 1410 L (1999) - 2500$; Dacia Break 13101 (1989) - 1350$; Dacia 1310 (1979) - 1600$; Dacia 1310 (1998) - 2450$; Dacia 1310 (1989) - 750$; Dacia 1310 L (1997) - 2200$; Dacia 1310 (1998) - 2250$; Dacia 1310 (1996) - 2500$.

Deci, arădenii pot vizita liniștiți piața auto, cu atât mai mult cu cât există autoturisme, hai să spunem, pentru aproape orice buzunar. Dacă „te târgui" cum trebuie, șansele de a avea un autoturism relativ ieftin sunt destul de mari. Oricum și dacă vizita în piața auto este doar așa, una de curtoazie, nu pierdeți nimic pentru că aveți cu vă delecta privirea.

R.M.

ADEVĂRUL
COTIDIAN INDEPENDENT ARAD
Editor: S.C. ADEVĂRUL Arad S.R.L.
COD FISCAL R 1681938 ● COD SICOMEX 19.604 ● CERTIFICAT J 02/1886 / 31 X 1991 ● COD SIRUES 020956601 ● ISSN 1220 - 7489

Redacția și administrația: 2900 Arad, Bd. Revoluției nr. 81. Telefoane: SECRETARIAT - 281802, fax 280655, 280625; ADMINISTRAȚIE - CONTABILITATE - 281797; MICA PUBLICITATE - 210775; MAREA PUBLICITATE - 280904; CLUBUL PRESEI - 280989.

Consiliul de administrație: președinte - **DOREL ZĂVOIANU,** telefon 281802, 280625; vicepreședinte - **MIRCEA DORGOȘAN,** telefon 210776; membri: **DOREL BARBU,** telefon 281797; **NICU COJOCARU,** telefon 280904; **MIRCEA CONTRAȘ,** telefon 280854.

Colegiul de redacție: MIRCEA CONTRAȘ (redactor-șef); MARCEL CANCIU (șef secție foto), telefon 281701; ALEXANDRU CHEBELEU (șef secție sport), telefon 281701; NICU COJOCARU (șef secție publicitate) telefon/fax: 280904; GABRIELA GROZA (secretar general de redacție), telefon 280854; VASILE FILIP (șef secție cultură-învățământ-tineret), telefon 281855; 280003; IOAN IERCAN (șef secție politică), telefon 280943; DORU SAVA (șef secție social-economic), telefon 281738; ȘTEFAN TABUIA (șef secție actualități), telefon 281855; 280003; DOREL ZĂVOIANU (președinte al Consiliului de administrație), telefon 281802, 280625.

Difuzare - Marketing: MIRCEA ȚĂȘCĂ (șef secție)-telefon 280904

Tiparul executat la S.C. MEDIAGRAF S.A. ARAD, str. Feleacului F.N., telefon 250902, fax 250920

„Adevărul" poate fi citit și pe Internet la adresa http://adevarul.arad.ro

Echipa de serviciu

IOAN TULEU
secretar de redacție

Dina Rujan,
Ramona Vidulescu
tehnoredactare computerizată

Fira Răzman,
Dacian Toduța
corectură

HEMOROIZI
Cabinet privat Dr. ONIȚA
Consultații și tratament proctologic complet
Semne de alarmă:
➢ exteriorizarea hemoroizilor
➢ sângerarea
➢ durerea
➢ mâncărimea anală
Tratamentul:
➢ Nu necesită internare, anestezie și nici operație în 90% din cazuri
➢ Rezultate foarte bune
➢ Tarife reduse
ARAD TIMIȘOARA
Tel. 0744.869.191 (9877656)

Cursul valutar*

VALORI ÎNREGISTRATE LA SFÂRȘITUL SĂPTĂMÂNII TRECUTE

Denumirea valutei	BNR	BCR		BRD		Banca Transilvania		Banca Românească		Bursa neagră	
		C	V	C	V	C	V	C	V	C	V
Euro	32432	32002	32544	32000	32380	31600	32400	31997	32853	32000	32300
Dolar S.U.A.	33032	32950	33175	32880	33150	32700	33120	32875	33200	32800	33000
Forint	133	126	137	128	135	124	133	-	-	129	132

RED CHILI | Vinuri princiare de pe Dealurile Tohani | Magazinul vă stă la dispoziție cu băuturi pentru *aniversări, banchete, nunți* | **WINE PRINCESS** calitatea vinurilor de excepție din Podgoria Miniș | Tuică *„RED CHILI" la cel mai mic preț* | Magazinul RED CHILI din Arad zona Podgoria (lângă Miki) *vă oferă cele mai rafinate băuturi la prețuri de producător*

La Tauț

IEȘIREA LA ȚARINĂ SAU PRAZNICUL STRÂNGERII BUCATELOR

Ieri, locuitorii comunei Tauț s-au bucurat de revenirea la o veche tradiție concretizată în sărbătoarea câmpenească **„Ieșirea la țarină"**.

Primarul Gheorghe Pleș, viceprimarul Gheorghe Păscuț, secretarul Vasile Matei și consilierii locali sprijiniți financiar de Consiliul Județean Arad au reușit să organizeze un praznic de cinstire a hărniciei la timpul strângerii bucatelor.

În parcul din centrul comunei s-a adunat ieri o mulțime impresionată - deși vremea a fost destul de capricioasă - pentru a petrece împreună. Pe scena în aer liber - după cuvintele cu mesaj adresate de primarul Gheorghe Pleș, prefectul județului Dan Ungureanu și vicepreședintele C.J.A. Gheorghe Falcă - au oferit un spectacol folcloric de ținută: taraful din Miniș - Nadăș, formația de dansuri populare a copiilor din Nadăș și Tauț, ansamblul folcloric „Doina Mureșului" din Arad, condus de maestrul coregraf Viorel Nistor.

Pentru cei pasionați de sport a fost (de la orele 17)... fotbal, ... cu meciul Tauț - Cheresuș. De voia bună a participanților s-au ocupat comercianții din zonă care au „desfășurat" tarabe cu băuturi răcoritoare, dulciuri, mici, bere etc.

V. F.

„CETATEA TURCEASCĂ" ESTE... BISERICĂ ÎN STIL GOTIC

În perioada 31 august - 13 septembrie a.c., Complexul Muzeal Județean Arad a continuat cercetările arheologice, de această dată pe șantierul Cetatea „Cetatea Turcească" Tauț (având ca finanțator Consiliul Județean Arad și sprijinitor al șantierului Primăria Tauț).

Colectivul științific format din drd. George Pascu Hurezan (responsabil de șantier), dr. Peter Hügel - ambii de la Complexul Muzeal Arad, dr. Adrian Andrei Rusu - Institutul de Arheologie și Istoria Artei Cluj-Napoca precum și colaboratorii Florin Mărginean, student anul IV la Univesitatea „Babeș - Bolyai" Cluj Napoca și Adrian Sandu, grafician la Complexul Muzeal Arad au prezentat ieri - într-o inedită conferință de presă, chiar pe șantier - ziariștilor și oficialităților prezente (primarul comunei Tauț, dl. Gheorghe Pleș și consilierii județeni Corneliu Pădureanu și Alexa Achim), rezultatele cercetărilor în urma săpăturilor efectuate: cimitir datând din secolele XI-XII peste care în a doua jumătate a secolului XV a fost construită o biserică în stil gotic, materiale arheologice diverse: ceramică, piese de fier, bronz, argint, o monedă de pe vremea lui Mihai Viteazul etc. Dar, cu o amplă prezentare a rezultatelor cercetării și concluziile istorice, vom reveni mâine, în pagina culturală.

V. F.

Sub lupă - aplicarea Legii 416

PESTE 13 MILIARDE DE LEI PENTRU SĂNĂTATEA TĂIETORILOR DE FRUNZE LA CÂINI

Localitățile județului arată mai jalnic decât au arătat vreodată. Șanțuri necurățate și pline de iarbă, pășuni invadate de spini, sunt peisaje clasice în și împrejurul așezărilor. Iar toate acestea se întâmplă în condițiile în care, de opt luni de zile a intrat în vigoare Legea 416/2001, privind venitul minim garantat.

Prin această lege, fiecare beneficiar al ajutorului social este obligat să presteze 9 (nouă) zile de muncă în folosul comunității. Să zicem că un sfert dintre asistați sunt bolnavi, iar încă un sfert „se dau loviți" prezentând tot felul de scutiri medicale mai mult sau mai puțin legale. Dar, din totalul de 6181 de dosare câte sunt momentan în plată, pe raza județului, tot mai rămân peste 3000 de cetățeni buni de lucru. Ei se află în aproape toate localitățile județului, excepțiile Șofronea, Moneasa, Seleuș, nefăcând decât să întărească regula.

În aceste condiții, de ce nu se face treabă? Cu francheța care-l caracterizează, dl. ec. Victor Neamțiu, directorul general al Direcției Generale de Muncă și Solidaritate Socială Arad ne-a răspuns clar la întrebare: **„Pentru că primăriile nu au nici un fel de plan de acțiuni pentru a folosi judicios această forță de muncă. Fără acest plan, vor scăpa din mână munca în folosul comunității! În primăvară s-a mai mișcat ceva, dar la noi minunea ține trei zile, după cum știți".**

Primarii care nu se preocupă de aceste chestiuni pot fi sancționați administrativ de către Prefectură și Consiliul județean Arad. Spunem, pot fi, pentru că, de penalizat, n-a fost penalizat nici un primar din județ pentru indolența de care dă dovadă în ceea ce privește Legea 416/2001.

Până când se vor pune pe treabă autoritățile locale sau măcar cele județene (!) vă prezentăm suma alocată din bugetul de stat pentru asigurarea de sănătate a beneficiarilor de ajutor social din județul Arad. În opt luni de zile, s-au virat la Casa de Sănătate 13,5 miliarde de lei pentru cei deveniți, prin nepăsarea primarilor, tăietori de frunze la câini în loc de muncitori în folosul comunității. La acești bani se adaugă suma totală acordată celor cu venit minim garantat se ridică la peste 32 de miliarde de lei...

N. OPREAN

OFICIUL POȘTAL DE PE STRADA EMINESCU - LA ALTA ADRESA

OFICIUL JUDEȚEAN DE POȘTĂ ARAD informează clienții că datorită unor lucrări de modernizare la Oficiul Poștal Arad 3, situat pe strada Mihai Eminescu Nr. 26, activitatea se mută începând de astăzi, 16 septembrie 2002, provizoriu, într-un alt sediu situat pe aceiași stradă dar la nr. 16.

CELULAR, OBȚINUT PRIN VIOLENȚĂ

Vineri seara, la Târnova a avut loc un incident cel puțin anormal, prin natura lui. Lui **Ioan Hahău**, de 41 de ani, i-a picat cu tronc un telefon celular, proprietatea adolescentei **Iuliana Cois**, de 16 ani, din localitate. Bărbatul, nici una, nici două, a dat să intre în posesia aparatului prin violență, fata scăpând de agresiunea insului ca prin urechile acului.

Pentru fapta sa, Ioan Hahău a fost introdus în arestul Poliției, pe bază de ordonanță de reținere.

E. B.

SUNT MAI MULTE FEMEI DECÂT BĂRBAȚI

Potrivit rezultatelor finale ale recensământului populației din acest an, populația județului nostru a numărat, la 18 martie 2002, **461.730 de persoane**, din care **239.529 sunt femei**, iar **222.201 sunt bărbați**. Procentual, femeile din județ reprezintă 51,9 la sută din populația județului, iar bărbații cu câteva procente mai puțin, respectiv 48,1 la sută.

Comparativ cu datele recensământului populației din anul 1992, se remarcă o ușoară creștere a populației feminine, de la **51,7 la sută la 51,9 la sută**, din totalul populației. Creșterea a făcut să se mențină decalajul între sexe, la 1000 de persoane de sex masculin revenind un număr de 1077 de persoane de sex feminin - față de 1070, câte reveneau în 1992.

E. B.

Din cauza propriei indolențe

UN PENSIONAR DIN MINIȘ RISCĂ SĂ AJUNGĂ ÎN STRADĂ

În urmă cu aproximativ două săptămâni am primit pe adresa redacției o scrisoare din partea lui Gheorghe Vasiliu, domiciliat în localitatea Miniș, care prezenta o situație, la prima vedere, de-a dreptul revoltătoare. Documentându-ne la fața locului am constatat, însă, că lucrurile nu stau întocmai cum le relatează Vasiliu.

Rânduri irelevante

Prezentăm în continuare cele mai importante pasaje din scrisoare, în care Vasiliu povestește varianta sa în privința casei în care locuiește, imobil revendicat în baza legii 10 de către o altă persoană.

„În anul 1965, părinții mei au cumpărat cu suma de 30.500 de lei, o casă mică din lemn, veche de 120 de ani. Nu cunosc cauza din care părinții mei nu au autentificat contractul de cumpărare, bazându-se pe un simplu contract de mână semnat în fața a patru martori. Dar din actele pe care le mai dețin reiese pur și simplu că vânzătorul nu a venit să încheie contractul. În 1973, Ceaușescu a dat o lege prin care cei care au două case în proprietate erau obligați să cedeze una statului. Profitând de acest ordin, Luca Gheorghe, cel care ne-a vândut casa, s-a prezentat la sfat și a donat imobilul. În urma acestui fapt, părinții mei au fost nevoiți să umble prin tribunale. După prima sentință, a fost reziliată achiziționarea casei de către părinții mei, iar Luca a fost obligat să ne restituie suma de 30.500 de lei. Dar nici eu, nici părinții mei nu am primit acești bani."

Cam acestea sunt faptele, sau o jumătate a lor, susținute de Vasiliu. Ceea ce l-a determinat să ne scrie este primirea unei decizii de la primăria Ghioroc, prin care i se solicită să părăsească imobilul, unde până în 1998 locuia în calitate de chiriaș.

Ce-și face omul cu mâna lui...

Pentru a vedea cum stau lucrurile am luat legătura și cu primarul din Ghioroc, Luca Mircea, care ne-a pus la dispoziție mai multe documente din care reiese că dreptatea nu este de partea reclamantului.

ANCHETA NOASTRĂ

În primul rând, totul pornește de la faptul că părinții lui Vasiliu nu au încheiat un contract legalizat la cumpărarea imobilului. După apariția Legii 4 din 1973, pe care o invocă semnatarul scrisorii, se putea ca într-un an de zile să se legalizeze contractul și să fie operată schimbarea în cartea funciară a imobilului. Cum nu s-a făcut această modificarea, statul a intrat în posesia imobilului care figura ca fiind încă în posesia lui Gheorghe Luca. Acesta mai avea o casă în satul Cuvin și a optat pentru păstrarea ei.

„După procesele din 1981, familia Vasiliu a pierdut orice drept asupra imobilului, iar Luca le-a restituit banii primiți. A depus la dosar mandatele poștale și adeverințele de la serviciu care atestă acest lucru", spune primarul.

Astfel, Vasiliu a continuat să locuiască în casa de la numărul 145, ca simplu chiriaș și a achitat lunar datoria către primărie, până în 1998, când a devenit pensionar. Cu toate că, așa cum spun vecinii și autoritățile locale, el a moștenit o casă de la o bătrână pe care a întreținut-o. Deși locuia cu chirie, Vasiliu a crezut de cuviință să vândă casa bătrânei, pe care a luat la acea vreme 5000 de mărci germane, după cum declară noii propritari, familia Rab.

Chiar și în aceste condiții, Vasiliu mai avea o șansă de a obține imobilul disputat. **„Nu trebuia decât să depună o notificare în baza Legii 112 și primea dreptul de a-și cumpăra casa, la un preț derizoriu și în decurs de câțiva ani"** a specificat primarul.

Dar Gheorghe Vasiliu nu a profitat nici de această șansă. Iar continuarea este simplă. Proprietarul casei, păgubit de stat în 1974, a depus documentația necesară, conform legii 10, prin care își revendică imobilul, iar primăria nu are altceva de făcut decât să-i restituie ceea ce i se cuvine. Iar, una peste alta, Vasiliu nu beneficiază nici de drepturile care le revin, în asemenea cazuri, celor ce sunt chiriași ai statului, pentru că nu a mai plătit chiria din 1998.

Iată cum din indolență, nepăsare și dezinteres un om este pasibil de a ajunge în stradă și nici măcar nu poate da vina pe nimeni pentru răul care și l-a făcut cu mâna lui.

SORINA AMBRUȘ

Nouă echipaje de pompieri civili „s-au bătut" pentru „Cupa 13 Septembrie"

Așa după cum am amintit în numărul anterior al ziarului nostru, Primăria comunei Șagu, cu sprijinul Consiliului Județean Arad și a Grupului de pompieri „V. Goldiș" al județului Arad, a organizat și desfășurat o festivitate cu prilejuil sărbătoririi „ZILEI POMPIERILOR DIN ROMÂNIA". Cu această ocazie s-a inaugurat noul sediu al Serviciului Public de Pompieri Civili Șagu.

La această activitate au participat un număr de 9 Servicii Publice de Pompieri Civili din județ și reprezentanți ai Consiliului Județean, Prefecturii și ai Grupului de pompieri „V. Goldiș" al județului Arad și a Primăriilor din localitățile: Șagu, Vinga, Secusigiu, Curtici, Orțișoara. Cele 9 echipaje au participat la o probă de concurs profesională (ștafeta x 4 100 m), dotată cu „Cupa 13 Septembrie".

Activitatea s-a desfășurat în condiții de deplină sportivitate, concursul dovedind un bun prilej de verificare a nivelului de pregătire a pompierilor civili.

R. M.

Deputatul Mihaela Mândrea continuă să facă lobby pentru terapiile complementare

În zilele de 6 și 7 septembrie, deputatul umanist Mihaela Mândrea a participat la Conferința Internațională de Terapii Complementare, ediția a VI-a, unde, în prezența unor oameni de știință, medici, psihologi și terapeuți, a susținut că „terapiile complemantare reprezintă un nou mod de abordare a protecției sănătății populației, nonconformist, dar cu rezultate notabile și care atrage din ce în ce mai mulți consumatori pe fondul unei sărăcii a populației".

Tot ca activitate a deputatul umanist ales în circumscripția Arad, amintim și faptul că Mihaela Mândrea a participat la Lipova, la Festivalul - Ziua prieteniei și speranței, alături de copiii de la Casele de copii din județele Arad, Timiș, Hunedoara, Bihor, Caraș-Severin, Mehedinți și din Ungaria.

A.O.

Ghioroc

Un deputat german a donat bani, calculatoare și... basculante

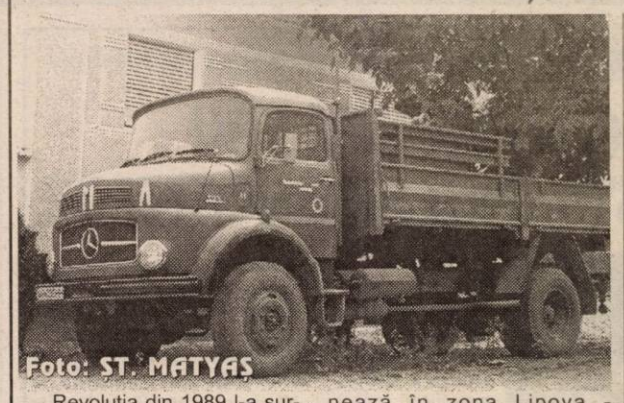

FOTO: ST. MATYAȘ

Revoluția din 1989 l-a surprins la Timișoara pe **dl. Willi Gehring** - deputatul Landului SAAR din Germania. Scăpând cu viață, deputatul german și-a propus să ajute și el România. Drept pentru care a înființat un Centru de prietenie germano-român, care funcționează în zona Lipova - Podgorie - Valea Mureșului.

De-a lungul anilor, **dl. Willi Gehring** a făcut numeroase sponsorizări pentru școlile, grădinițele, institutiile culturale și chiar administrațiile publice din județul Arad.

Printre comunele care au beneficiat de sprijin direct din partea deputatului Landului SAAR se numără și comuna Ghioroc.

Dl. Willi Gehring a dotat Liceul din Miniș cu un cabinet de informatică, a pus la punct grădinița din localitate, la fel și cea din Cuvin, a adus pompe pentru modernizarea Uzinei de apă din Ghioroc. **„De altfel, în toate localitățile comunei se poate vedea sprijinul venit din partea acestui om de suflet"**, ne-a declarat **dl. Mircea Luca**, primarul comunei Ghioroc

Cele mai recente donații făcute de către deputatul german Primăriei Ghioroc reprezintă trei mașini de mare tonaj, pe care Primăria le folosește în regim de prestări servicii către populație.

N. OPREAN

Securitatea muncii crește profitul

În această lună, Inspectoratul Teritorial de Muncă (ITM) Arad va demara campania de informare pe tema **„Un management bun al mediului de muncă - o sănătate bună".**

Scopul acestei acțiuni este conștientizarea angajatorilor că promovarea securității și sănătății în muncă va conduce la creșterea profitului ca urmare a reducerii costurilor și a măririi productivității muncii.

ITM mai speră că astfel de inițiative să contribuie la îmbunătățirea colaborării dintre Inspectorat și partenerii sociali.

Campania de informare va cuprinde întâlniri cu angajatorii, sindicatele sau reprezentanții salariaților.

C. TRIF

Ziua familiei la Chișineu Criș

La sfârșitul sptămânii trecute, la Chișineu Criș a avut loc o manifestare inedită. Conducerea fabricii Alcoa Fujikura a organizat pentru cei peste 900 de angajați o sărbătoare a familiilor. Sub sloganul „Ziua Familiei", sâmbătă, de la ora 10,30, pe stadionul de fotbal din localitate a început distracția. Angajații fabricii au participat la diferite concursuri: dans, sărituri în saci, trasul frânghiei etc., câștigătorii fiind recompensați cu premii consistente. De asemenea, capii de familie s-au întrecut în cadrul unui mini-turneu de fotbal între secțiile fabricii. Toți cei prezenți s-au delectat cu un mititel, un cârnăcior, sucuri și apă minerală, distribuite gratuit de către conducerea Alcoa Fujikura. Deși, aflată la prima ediție, „Ziua Familiei", a fost una deosebit de reușită, dar după cum spuneau și oficialitățile locale prezente, primarul Gheorghe Burdan și viceprimarul Iosif Matula, acesta este doar începutul implicării investitorilor străini în viața comunității din Chișineu Criș.

S. AMBRUȘ

Promoție aniversară la Castelul Univesitar Macea

În premieră, la Castelul și Grădina Botanică din Macea, promoția Facultății de Biolgice a Universității „Babeș - Bolyai" din anii 1965-1966 s-au întâlnit la o agapă colegială, în zilele de sâmbătă și duminică.

După slujba religioasă pentru pomenirea profesorilor și colegilor dispăruți, la biserica din Macea, s-a vizitat Grădina Botanică, Muzeul și Herbarul univesității, precum și Facultatea de Biologie din Arad.

Este pentru prima dată când o promoție își sărbătorește în „afara" locului unde și-au efectuat studiile universitare, optând pentru acest minunat cadru biologic.

Cu toții, cei peste 60 de participanți cu familiile lor au promis să revină în acest loc minunat. Mulți din cei prezenți venind din Germania, Austria, Franța sau SUA.

Prof. univ. dr. Gavrilă Ardelean - absolvent aniversar
Prorector al Universității „Vasile Goldiș"- Filiala Satu Mare

LOTO „6/49"
36, 15, 14, 8, 38, 12

NOROC
9 9 2 0 8 0 1

LUNI, 16 SEPTEMBRIE 2002

TVR 1
7,00 Jurnalul de dimineață
7,15 Corect!- rel.
7,30 Debut 50 plus - rel.
8,30 Necazuri de puștoaică - s.
9,20 Drepturile omului - rel.
10,20 Surprize, surprize - rel.
12,50 Corect! - rel.
13,00 Teleenciclopedia - rel.
14,00 Jurnalul de prânz
14,15 Corect!
14,30 Pro patria
15,30 Spectacolul lumii...
16,00 Kronika
17,30 Interes general
18,30 Istoria polemică
19,00 Știri
19,05 Geena Davis - s.
20,00 Jurnal. Meteo. Sport
21,00 Iartă-mă!
22,15 Euroatlantica
23,15 Jurnalul de noapte
23,30 Liniștea care ucide - thriller, SUA, 1993
1,15 51% Europa
2,00 Jurnal - rel.

TVR 2
8,00 Cafeaua de dimineață
9,00 Prietenii lui Piticot - rel.
9,50 Timpul trecut - rel.
10,40 Colegi de gașcă - f. rel.
12,25 Drumul spre Avonlea- rel.
13,15 Tribul - s.
13,45 Desene animate
15,05 Toți, împreună
16,00 Răscruci - rel.
16,30 Oprirea...
17,05 În plină acțiune - s.
18,00 Știri regionale
18,30 Teleaudiența
19,20 Muzică ușoară
19,30 Magazin pentru femei
20,00 Cu taxiul prin orașele lumii
20,30 Noutăți de...
21,00 Puterea vieții - s.
21,25 Teatru: **Danaidele de Eschil**
23,25 Știri
23,30 Sport plus

PRO TV
7,00 Teo
* Omul care aduce cartea - rel.
8,00 Știrile Pro TV - Ziarul dimineții tale
9,15 Tânăr și neliniștit - s. rel.
10,15 Lupul din campus - s.
11,15 Jesse - s. rel.
12,00 ProVest - rel.
12,55 Știrile Pro Tv
13,00 13-14 cu Andrei Gheorghe
14,00 Între adevăr și mânciună - dramă, SUA, 1997, rel.
16,00 Tânăr și neliniștit - s.
17,00 Știrile Pro TV
17,35 Vremea
17,40 Europa, pur și simplu delicioasă
17,45 Teo
19,00 Știrile Pro TV. Sport. Vremea. Ocolul României
(●) **20,00 Pericolul iubirii** - dramă, SUA, 1995
22,00 Știrile ProTv
22,30 Familia Bundy - s.
23,15 Războiul sexelor pe Wall Street - comed.,SUA, 1996
1,30 Secolul 20 - în spatele istoriei - s.

TV ACASĂ
6,00 Profu' - s. rel.
7,00 Inimă sălbatică - s. rel.
8,00 Doctorul casei - rel.
8,15 Povești adevărate - rel.
9,00 Căsuța poveștilor - rel.
9,15 Secretul iubirii - s. rel.
10,15 Terra nostra - s. rel.
11,15 Maddie și David - s.rel.
12,15 Clona - s. rel.
13,15 Dragoste și putere - s.rel.
13,45 Femei înșelate - s.rel.
15,00 Căsuța poveștilor
15,30 Betty cea urâtă - s.
16,30 Terra nostra - s.
17,30 Între iubire și ură - s.
19,20 Doctorul casei
19,30 Povești adevărate
* Vremea de acasă
(●) **20,00 Secretul iubirii** - s.
(●) **21,00 De 3 x femeie**
21,50 2 plus 2
22,00 Clona - s.
23,00 5' shopping
23,05 Dragoste și putere - s.
23,30 Povești adevărate - rel.
0,00 Învață spaniola cu Victor - rel.
0,15 Muzica de Acasă, muzica nopții - rel.
1,00 Petrecerea - rel.
2,00 De 3 x femeie - rel.

HBO
8,00 Dilema - dramă, 2001
9,30 Mânie și onoare 2 - acțiune, 1993
11,10 Vieți sordide - comedie, 2000
13,00 Iubire periculoasă- thriller, 2001
14,35 Carte verde - comed. romantică, '91
16,25 Viteză de declanșare - acț. Canada, 2000
17,55 Orient - com. Anglia
19,30 Pe platourile de filmare
20,00 Legea pământului - dramă, 1999
22,05 Ochiul Evei - pol. Norvegia, '99
23,10 Sub pământ SRL - s. SUA, 2001
0,35 Kat - horror, Danemarca, 2001

PRIMA TV
7,00 Prietene și rivale - s. rel.
8,00 Zid. Emisiune matinală
11,30 Super Banc Show - rel.
13,30 Des. animate
14,00 Copiii spun lucruri trăsnite - rel.
14,30 Vrei să fii miliardar? - rel.
15,00 Ce-i în frigider? - rel.
15,30 Vânătoarea comorilor - s.
16,30 Prietene și rivale -s.
17,30 M.A.S.H- s.
18,00 Focus
19,00 Ora lui Ianțu
19,30 Vrei să fii miliardar?
(●) **20,00 În familie** - s.
20,30 Gheara de oțel - acț. Hong-Kong, 1993
22,30 Focus plus
23,15 M.A.S.H. - s. rel.
0,00 Vânătoarea comorilor - s.
1,00 În familie - rel.
1,30 Focus -rel.

ANTENA 1 – TV ARAD
7,00 Observator
* Sport
8,00 7 zile TVA - rel.
9,00 Divertisment - rel.
9,30 Maria Emilia - s.
11,00 Haideți să dansăm - romantic, SUA
13,00 Știrile amiezii
13,15 Detectivii Hart - s.
14,00 Batem palma? - rel.
16,00 Noile semnale în televiziune
16,30 Publicitate, Promo
16,45 Știri TVA
17,15 Isabella - s.
17,50 Babilonia - emisiune prezentată de Augusta Dumitrașcu
19,00 Observator * Sport * Meteo
(●) **20,00 Aventuri în parcul de distracție** - acț. SUA, 1998
21,57 Publicitate, Promo
22,00 Observator
22,45 Știri TVA
22,30 Marius Tucă Show
0,00 Bette - s.
0,30 Observator - rel.
1,30 Maria Emilia - s., rel.
3,30 Marius Tucă Show - rel.
5,00 Bette - s., rel.

TV RCS
9,00 Desene animate
9,30 Retrospectiva 7x7 - rel.
10,15 Tradiții și folclor
10,30 Blestemul mormântului viking - film av.
12,00 Clipclap videoclipuri
12,15 Preciosa - s.
13,00 Max Glick - s.
13,45 Clipclap videoclipuri
14,00 Mistere, farmece și miracole - doc.
14,45 Clipclap videoclipuri
15,00 Preciosa - s.
15,45 Clipclap videoclipuri
15,55 5 minute de carte
16,00 Life Magazin - doc.
17,30 Știrile RCS 1
18,00 5 minute de carte
18,05 Album de familie 1 - film
19,30 Deșertul vorbește - doc.
20,00 Clipclap videoclipuri
20,15 Hit Squad - s.
21,00 Microb - informativ
22,00 Știrile RCS2
22,30 5 minute de carte
22,35 Comorile zăpezii - film av.
(■) 24,00 Erotica

B1 TV
7,00 Espresso
10,00 Fan X
11,00 La Strada - rel.
11,30 Mars forțat - rel.
12,00 Știri
12,30 Duminica la prânz
13,30 Star Trek - s. rel.
15,00 Vară eternă - s.
16,00 Fan X
17,00 Familia Simpson - s.
17,30 Prințul din Bel Air - s.
18,00 Știri
18,30 Vară eternă - s.
19,30 La Strada
20,00 Știri
21,00 Prințul din Bel-Air.- s.
22,00 Nașul. Talk-show
23,00 Știri
23,30 La Strada - rel.
0,00 Știri

TELE 7 ABC
7,35 Știri
8,05 Videoclipuri
10,00 Tentații - rel.
12,00 Doc. DW -rel.
12,30 Cântăreții străzii - rel.
14,00 Locul întâlnirii rămâne neschimbat-rel.
15,05 Istoria ortodoxiei-rel.
16,30 Aventurile științei - rel.
17,00 As Show
18,00 Doc. DW
18,30 Telejurnal
19,00 Doc. DW
19,25 Pronosport
19,30 Apel: crimă - s.
21,05 Cutia muzicală - rel.
22,00 Documentar - rel.
23,00 Telejurnal-rel.
1,00 Activ FM

DISCOVERY
10,00 Aventuri la pescuit
10,25 Războaie la mulinetă
10,55 Turbo
11,20 Jurnal de cazinou
11,50 Renașterea unei mașini
12,15 Julia Roberts și urangutanii
13,10 Omul ghețurilor din Valea Oetzi
15,00 Înghețat în timp
16,00 Armele războiului
17,00 Teroare biologică
18,00 Aventuri la pescuit
18,30 Clubul de pescuit Buena Vista
19,00 Echipa timpului
20,00 În jurul lumii
21,00 Jurnal de cazinou
21,30 Renașterea unei mașini
22,00 Vânătorul de crocodili
23,00 Protecție împotriva furtunilor
0,00 Terapie de șoc
1,00 Povestea parașutei

Redacția Adevărul nu își asumă răspunderea pentru modificările ulterioare intervenite în programele Radio - TV

PRIN POLITICA NOASTRĂ DE SLUGĂRNICIE FAȚĂ DE AMERICANI RISCAM SĂ NE EXCLUDEM DIN EUROPA

Cunoscutul analist politic ION CRISTOIU comentează în exclusivitate pentru cititorii ziarului „Adevărul" evenimentele săptămânii.

– D-le Ion Cristoiu, se pare că, de dragul americanilor, le-am mai administrat o lovitură partenerilor europeni: mergem cu trupe și-n Irak...

– În absența unor argumente solide - cum ar fi economia de piață, performanțele economice, funcționarea ireproșabilă a democrației etc. - singura posibilitate de a intra în grațiile americanilor este supunerea necondiționată față de capriciile Administrației Bush: am trimis soldați în Afganistan, am semnat în premieră cu SUA acordul privind CPI, iar acum declarăm că suntem gata să atacăm Irakul, chiar înainte de-a izbucni războiul...

– Nu credeți că această supunere necondiționată față de americani ne va costa enorm în ceea ce privește integrarea noastră în Uniunea Europeană?

– Cu siguranță că ne va costa. În această bătălie surdă, care se poartă între Statele Unite ale Americii și Statele Unite ale Europei, fiecare combatant are nevoie de parteneri foarte siguri. Europenii au nevoie de solidaritatea întregului continent, iar noi ne-am găsit să-i trădăm în favoarea americanilor. Va trece și momentul Praga așa cum trec toate, iar noi vom rămâne la îndemâna celor din CE, care nu vor uita niciodată această trădare la care nu s-au încumetat nici măcar albanezii.

– Totuși, cum se face că deși în toată istoria noastră diplomatică am excelat printr-un joc „cu spinarea flexibilă", ne-am trezit tocmai acum să facem dovezi absurde de atașament?

– Stau și eu și mă întreb... România se găsește pe continentul european, am tânjit dintotdeauna după Occident, iar acum ne izolăm și ne excludem singuri din structurile europene. Ce diferență față de perioada lui Carol I, când România a știut să navigheze foarte inteligent între marile puteri occidentale.

– Să lăsăm politica externă în așteptarea răzbunării europenilor și să comentăm nițel despre traiul nostru de zi cu zi. Premierul Adrian Năstase a prezentat Raportul pe 600 de zile...

– Este un raport tipic pentru Adrian Năstase, care va rămâne cu siguranță în istoria propagandei dâmbovițene. România este privită din avion, acolo sus lucrurile sunt cât se poate de bune, iar pe pământ oamenii abia se descurcă de pe-o zi pe alta. Nu mă așteptam la un altfel de Raport, iar populația n-a făcut crize de entuziasm. Sporirea tezaurului din Banca Națională, comparativ cu înrăutățirea nivelului de trai, nu face altceva decât să ne convingă încă o dată de faptul că suntem săraci într-o țară bogată... Mai mult, într-un ultim efort de privatizare, baronii partidului de guvernământ încearcă să pună mâna și pe ce-a mai rămas din scumpa noastră patrie.

– Oare cum va arăta PSD-ul, un partid social-democrat, condus de o trupă consistentă de miliardari care au reușit să-i rușineze și pe cei mai autentici liberali?

– Exact ca un partid la putere dintr-o republică bananieră. Mai vedem prin filme...

– Dar ce face Ion Iliescu, cel care a făcut din sărăcie o virtute?

– Președintele Iliescu are oroare de zgâlțâituri. Este în continuare nehotărât și se mulțumește cu acest joc de „una caldă - alta rece". Mai laudă, mai critică, evită contactul direct cu adversarul și îi zăpăcește pe analiști. Ion Iliescu nu duce o politică de așteptare, ci are o fire a așteptării.

– Totuși, mai izbește din când în când. Credeți că va gira la infinit devierea către dreapta a lui Adrian Năstase?

– Greu de crezut că îl va înfrunta deschis și îl va înlocui din funcție. Eventual îi va aprinde lumânarea, când premierul va cădea de unul singur...

– Pe stânga eșichierului politic se face tot mai mult loc pentru un partid socialist...

– Sunt de acord, dar cine îl va face? Ion Iliescu? Nu a dovedit nimic până acum, chiar dacă așteaptă constituirea acestuia. Și, oricum, un astfel de partid nu se poate impune cu fosilele din PSD din perioada 1992-1996. Da, să mai așteptăm... Deocamdată, singurul care profită din această stare de așteptare este Corneliu Vadim Tudor...

– Apropo, la ultima apariție televizată (la OTV), președintele PRM spunea că „șoricelul neastâmpărat" (Dan Diaconescu) va ajunge la pușcărie înaintea sa. Se pare că n-a fost prea departe de adevăr...

– Interzicerea OTV-ului este o măsură asemănătoare bărbatului care se apucă să-l bată pe amantul soției. Ion Iliescu evită contactul direct cu Corneliu Vadim Tudor, iar scrisoarea țâfnoasă adresată CNA-ului împotriva OTV a determinat interzicerea acestui post de televiziune. Consider că este o greșeală a președintelui Iliescu.

DORU SINACI

Ieri, la Semlac

DEPUTATUL PUR NICU COJOCARU ȘI-A DESCHIS BIROU PARLAMENTAR

Doamna primar Letiția Stoian a tăiat panglica biroului parlamentar al deputatului Nicu Cojocau

Ieri, la Semlac, într-un cadru festiv, s-a inaugurat biroul parlamentar al deputatului PUR Nicu Cojocaru. În prezența președintelui organizației județene Lia Ardelean și a mai multor membri din conducerea PUR Arad (vicepreședinții Viorel Popina, Constantin Stoienoiu, Helmuth Duckadam, Sabin Baniciu), doamna Letiția Stoian, primar al comunei Semlac, a tăiat panglica inaugurală a biroului parlamentar al domnului deputat Nicu Cojocaru. Domnul deputat Nicu Cojocaru a subliniat aportul vicepreședintelui Helmuth Duckadam, la organizația umanistă din Semlac.

De asemenea, cu ocazia inaugurării biroului parlamentar, deputatul Cojocaru a donat echipei de fotbal din localitate un echipament complet și o minge de fotbal. Pe tricouri este imprimată sigla PUR.

Deputatul Cojocaru a specificat că biroul parlamentar va avea și destinație de sediu al organizației locale, urmând a fi dotat cu fax, telefon și calculator pentru a putea fi receptate în mod optim doleanțele locuitorilor comunei. **„Vrem să fim cât mai aproape de oameni, să le cunoaștem problemele și în măsura posibilităților să rezolvăm cât mai multe dintre ele"**, a declarat deputatul Cojocaru.

Doamna primar Letiția Stoian și-a exprimat bucuria că în sfârșit în localitatea Semlac există un birou parlamentar și că va colabora cu deputatul Cojocaru și cu cei doi consilieri PUR Dorin Pei și Viorel Bordeanu pentru rezolvarea problemelor cetățenilor, mai ales având în vedere faptul că după alegerile din 2000, deputatul Cojocaru este singurul parlamentar care s-a interesat de Semlac, venind de mai multe ori în această localitate.

DANIEL ALBU

La biroul parlamentar, semlecanii vor putea să-și spună păsurile

MINISTRUL TURISMULUI A SOLICITAT O ÎNTÂLNIRE CU MEMBRII DELEGAȚIEI PERMANENTE A PSD ARAD

La sfârșitul vizitei în județul nostru, ministrul Turismului, Dan Matei Agathon, solicitat de câțiva fruntași pesediști cu care s-a întâlnit pe parcurs, a ținut să-i strângă pe membrii Delegației Permanente arădene la o discuție.

Aceasta s-a defășurat vineri după-amiază, la sediul filialei PSD Arad și, timp de ore, s-au discutat probleme de interes general, prezentate de Dan Matei Agathon și de interes local, ridicate de membrii Delegației Permanente.

Bineînțeles că au existat și multe întrebări la adresa reprezentantului Guvernului Năstase, dar nu și răspunsuri la toate. Astfel, în momentul în care a fost chestionat cu privire la schimbările propuse de filiala arădeană a PDS, pentru unele șefii de instituții descentralizate, Agathon a spus că nu se poate pronunța, singurul în măsură s-o facă fiind prefectul Dan Ungureanu.

Acesta din urmă n-a comentat.

ALIN OLTEANU

LIBERALII ȘI-AU CRISTALIZAT POZIȚIA FAȚĂ DE PARTIDUL DE GUVERNĂMÂNT

Evenimentele din ultima vreme, mai ales episodul - deloc de neglijat - disputei de săptămâna trecută dintre Doru Sever Puia și Mihăiță Calimente, au făcut ca liberalii arădeni să se întâlnească vineri, în cadrul unei ședințe lărgite, și să pună la punct câteva aspecte cu privire la principiile pe care se vor baza acțiunile filialei în viitor. Totuși, trebuie să precizăm că liberalii se întâlnesc în fiecare vineri a săptămânii, la nivelul unor ședințe a conducerii județene a filialei.

Deși unii încercau să ne inducă în eroare, spunându-ne că în spațiul liberal de pe B-dul Revoluției a avut loc o ...revoluție, până la urmă, datorită unor surse aflate la ședința de vineri după amiază, am aflat că, într-adevăr, au existat discuții în contradictoriu, voci ridicate, însă, totul se poate rezuma la o dezbatere de idei considerată de toți cei prezenți ca fiind absolut necesară.

Sursele noastre susțin că aproape toți membrii aflați în conducerea filialei au ținut să spună câte ceva, în prezența președintelui Titus Gheorghiof (cel care, pentru a-și putea face o părere generală, a fost destul de rezervat, preferând mai mult să asculte). Subiectul pus în discuție a fost cel referitor la poziția pe care ar trebui să o aibă filiala arădeană cu privire la administrația locală și la acțiunile primarului Dorel Popa, președintele PSD Arad, ajungându-se inevitabil la disputa verbală dintre Doru Sever Puia și fostul deputat Mihăiță Calimente. Neoficial, s-a pus problema relațiilor pe care PNL Arad le are sau ar trebui să le aibă cu PSD Arad.

Până la urmă n-a fost luată nici o decizie, dar rezultatul întregii dezbateri s-ar putea să-l aflăm astăzi, fiind anunțată o conferință de presă extraordinară a președintelui liberal Titus Gheorghiof.

ALIN OLTEANU

MODELUL SUD AMERICAN

(Urmare din pagina 1)

În această perspectivă, este foarte probabil ca în următorii câțiva ani în agricultura românească să avem o pătură de parveniți foarte bogați și un proletariat agricol numeros, precum în țările latino-americane.

Modelul spre care tinde agricultura românească cu vreo zece la sută de mari proprietari și 90 la sută sărăcime rurală este foarte asemănător cu unul sud american. Agricultura nu face excepție. În România întâlnim puternice contraste sociale și în alte domenii de activitate. Îmbogățiții tranziției, așa numiții miliardari de carton formează o castă de dimensiuni reduse, nedepășind zece la sută din populație. Acești nababi de lume nouă - îmbogățiți în cele mai multe cazuri - dar, atenție! nu în toate - pe căi frauduloase au ajuns să dispună de averi colosale. Unii au avioane particulare, alții elicoptere, vapoare - sau măcar niște motonave de lux - sunt plimbați în limuzine elegante, țin amante costisitoare iar la vile sunt păziți de echipe de bodyguarzi însoțiți de câini de pază fioroși. Oamenii de rând nu se mai pot apropia de locuințele noilor barosani, mai flămânzi și mai bădărani decât ciocoii roșii din vremea de glorie apusă a ciubotarului.

Ce fel de model de țară edifică puterea PSD în România? La câteva zile după revoluția din decembrie '89, Ion Iliescu vorbea de modelul suedez, unde social democrații au asigurat locuitorilor cel mai înalt standard de viață din lume. Frumos obiectiv, dar utopic. Ion Iliescu a uitat, sau nu s-a gândit deloc la faptul că înainte de a veni social-democrații la putere, cozonacul cel mai mare a fost pus la copt de forțele politice de centru-dreapta, de factură liberală - singurele capabile să promoveze și să gestioneze acele politici economice ale bunăstării și belșugului. Unde a văzut dl. Iliescu belșug pe sărăcăcioasa noastră uliță, doar domnia sa știe. (Dacă știe!) Alții au vorbit despre modelul japonez, uitând la rându-le că în timp ce fiii țării soarelui răsare își petrec timpul liber căutând soluții de natură să le facă munca mai eficientă sau pentru a se ruga în sănătatea patronului fiindcă le oferă locuri de muncă, românașii noștri nu ezită să îl înjure pe al lor capitalist și să-l fure cu fabrică cu tot.

Au fost și dintre cei fascinați de modelul turcesc al cadânelor și mascuiilor cu mai multe soții concomitent... Sau, poate, încântați de rapiditatea cu care imită produsele străine veritabile umplând piața cu gunoaie industriale, de care și noi românii avem parte.

După a noastră mărturisită părere, puterea PSD-istă nu urmează nici unul dintre modelele economiei sus pomenite. Economia noastră nu are nimic din formidabila energie japoneză și nici eficiența ridicată a celei suedeze capabile să mențină nivelul de trai al populației la cele mai înalte standarde din lume. Și nici măcar cu turcii nu ne mai putem compara fiindcă și ei ne-au luat-o înainte în materie de capitalism. Modelul nostru promovat de PSD este unul sud american, cu o spoială de democrație, cu câțiva potentați superbogați și cu o largă majoritate sărăcită, cu droguri și jocuri de noroc, cu o structură socială puternic polarizată, din care clasa de mijloc lipsește. Ceea ce încă nu avem, dar vom avea în scurt timp, sunt străzile închise circulației pentru muritorii de rând, bulevardele vilelor luxoase în care nu pătrunde picior de lumpeu proletar.

Delegație străină la UVVG Arad:

DIPLOME DE EXCELENȚĂ PENTRU PERSONALITĂȚI DE RENUME

Pe tot parcursul zilei de sâmbătă, Universitatea de Vest „Vasile Goldiș" Arad a fost gazda unei delegații străine multinaționale, compusă din importante personalități în domeniul medical și al cercetării de specialitate.

Într-un cadru festiv, la Centrul Academic de Conferințe, s-a desfășurat ceremonia de decernare a Diplomelor de Excelență distinșilor oaspeți ai orașului nostru. Este vorba despre prof. dr. QUANZUAN XU, rectorul Universității de Medicină din Bejing, China, Președintele Societății de Anatomie a Chinei, și, tot din China, prof. XUE SHEPU. Din Brazilia, ne-a onorat cu prezența prof. dr. MAURICIO MOSCOVICI, Președintele Societății Panamericane de Anatomie, directorul Institutului de Neurologie din Rio de Janeiro. Din Statele Unite a fost prezent prof. dr. ROBERT YATES, Președintele Societății Americane de Anatomie, profesor la Universitatea TULANE, iar din Federația Rusă, prof. dr. LEW KOLESNICOV, Președintele Societății de Anatomie a Federației Ruse, prorectorul Univesității de Medicină din Moscova.

După festivitate, vizita distinșilor oaspeți a continuat prin depunerea de flori la monumentul lui Vasile Goldiș, despre a cărui personalitate și dăruire în slujba națiunii române le-a vorbit prof. univ. dr. Aurel Ardelean, rectorul Universității de Vest „Vasile Goldiș". Programul delegației a cuprins și vizitarea Bibliotecii Universitare, a Centrului de Calcul și Laboratorului de Limbi Moderne, a expoziției „Tudor Arghezi" și a Cetății Aradului.

După prânz, o parte a delegației a plecat spre Timișoara, cealaltă parte rămânând să viziteze Laboratorul de Amprentă Genetică și Catedra de Fiziologie, nepărăsind orașul nostru până seara.

În cuvântul său cu această ocazie, prof. univ. dr. Aurel Ardelean, rectorul UVVG, a ținut să sublinieze meritele deosebite ale membrilor delegației în cercetarea de specialitate, precizând că titlul decernat le permite acces liber la baza materială de care dispune instituția, precum și susținerea unor cursuri pentru studenții de aici.

De asemenea, a fost menționat evenimentul care se va derula în perioada 18-19 octombrie 2002, sub patronajul președintelui țării noastre, domnul Ion Iliescu, sub titlul: „Apa, mediul și sănătatea". Cu această ocazie se vor reuni participanți din peste 20 de țări, specialiști de la universități din Austria și Ungaria, care vor dezbate problemele specifice ale influenței factorilor de mediu asupra sănătății.

Rectorul UVVG, prof. univ. dr. Aurel Ardelean, a ținut să sublinieze eforturile depuse împreună cu Universitatea din Oradea pentru realizarea unei bănci de țesut osos și epitelial, precum și temeinicele cercetări în domeniul biologiei moleculare, vizând detectarea în fază incipientă a cancerului ovarian și mamar.

SPERANȚA MILANCOVICI

Profesorul Mauricio Moscovici primește diploma de excelență de la rectorul universității, prof. Aurel Ardelean

PROFESORUL GHEORGHE ȘORA LA 75 DE ANI

Astăzi profesorul Gheorghe Șora împlinește frumoasa vârstă de 75 de ani. Nu sunt prea puțini dar nici prea mulți pentru ca fructuoasa activitate de istoric, publicist și poet să fie oprită. Curajul și dragostea de neam îl fac să trudească la elaborarea altor cărți, în ciuda unor probleme de sănătate, care dorim să fie depășite în cel mai scurt timp posibil.

Istoric, publicist și poet, Gheorghe Șora s-a născut la data de 16 septembrie 1927 în comuna Grăniceri din județul Arad din părinții Petru și Ana, oameni gospodari, fiind al patrulea din cei opt copii. A urmat cursurile școlii primare în satul natal, după care, în anul 1946, a absolvit Școala Tehnică de Tracțiune C.F.R. Arad. Studiile liceale le-a făcut în București la Liceul „Mihai Viteazul", iar cele universitare la Cluj-Napoca, la Universitatea Babeș Bolyai, Facultatea de Filologie-Istorie, secția română-istorie. În 1964 termină studiile postuniversitare de masterat la București, specializarea Istoria României, iar în anul 1976 susține la Cluj-Napoca teza de doctorat cu titlul: „Idei social-politice în gândirea lui Vasile Goldiș", sub îndrumarea ilustrului academician, uitat astăzi, mare istoric, Ștefan Pascu. Din 1992 este membru în Comitetul Central al „Astrei" din Sibiu și al Asociației istoricilor din Transilvania și Banat. În 1993 Academia Română i-a decernat în mod solemn Premiul „George Barițiu" pentru lucrarea de referință: „Vasile Goldiș - o viață de om așa cum a fost", 600 pagini, iar în 1997 primește titlul de „Cetățean de onoare" al comunelor Grăniceri și Beliu. În 1998 a fost medaliat de către Centrul Academic din Cambridge (Anglia), iar în anii 2000-2001 figurează în marele dicționar al personalităților istorice (International Biographical Center Cambridge C. B2 3QP, England). Universitatea de Vest „Vasile Goldiș" din Arad, în iunie 2000 i-a acordat Premiul de Excelență, și tot în același an i s-a conferit titlul de „Cetățean de onoare" al Municipiului Arad.

Există o solidă biografie realizată de Gheorghe Șora, „Vasile Goldiș", Timișoara 1980, „Vasile Goldiș - o viață de om așa cum a fost", Timișoara 1993, precum și o amplă selecție a scrierilor sale, „Vasile Goldiș - Scrieri social-politice și literare" Timișoara, 1976 (Keith Hitchins, în vol. „România 1866-1947", Ediția a II-a, Ed. Humanitas, 1996, p. 554). Anul trecut i s-a conferit distincția „Intelectual Internațional al anului 2001" (Cambridge). A publicat până în prezent un număr de 14 cărți și un număr de 11 cărți în colaborare, în afara articolelor scrise cu multă acrivie științifică în diferite reviste.

Ne simțim mândri de un asemenea OM pe care istoria l-a dat și împreună cu toți cei care-l cunosc, prieteni sau neprieteni, dorim profesorului Gheorghe Șora ani mulți cu sănătate, cu realizări și împliniri deosebite și cu multe bucurii.

Întru mulți ani, Domnule Profesor!

CLEPEA CORNEL

ACCENTE

DILEMA ROMÂNEASCĂ

Nu e ușor să fii țară mică, sărăcuță, dar aspirantă arzătoare la „integrare". Vrei să intri sub umbrela NATO? - trebuie să treci tot felul de probe, de teste de fidelitate. Vrei în Uniunea Europeană? - așijderea. Nimic de zis, ne-am învățat, ne-am intrat repede în mână, facem temenele cu o „dexteritate" rar întâlnită la alți aspiranți. E bine, e rău? Parcă nu e chiar în regulă, parcă ar trebui să dăm mai mare preț, mai mare căutare demnității noastre. Se poate discuta.

Marea noastră problemă e că nu știm a cui mână s-o pupăm: a Statelor Unite sau a Uniunii Europene. Acum un an, doi, dilema nu și-ar fi găsit rostul. Astăzi, e de mare actualitate și se pune în termeni cât se poate de gravi. Dovadă e și faptul că luarăm deja una după ceafă, de la Uniunea Europeană, pentru că am semnat cu SUA acordul ca soldații americani să nu fie dați sub nici un chip pe mâna nou-înființatei Curți Penale Internaționale. Dacă alte candidate la integrare, în NATO și UE, au stat cuminți să vadă ce se întâmplă și să priceapă cum devine problema, noi am sărit din rând și ne-am grăbit să pupăm mâna SUA. Nu numai că n-a urmat nimeni gestul nostru pripit, dar uite că avem mari probleme cu Uniunea, care ne urechează și ne citează ca nedisciplinați pe ordinele de front.

Se înțelege că avem nevoie de americani, că vocea Americii, în NATO, face cât toate celelalte la un loc. Avem însă nevoie și de Uniunea Europeană, de la care așteptăm să ne recunoască, și de fapt, și de drept, ca aparținători ai Europei. Necazul e că SUA și UE se confruntă în cea mai serioasă criză de după încheierea „războiului rece". Iar tensiunea crește. Europa începe să-și permită a nu mai urma orbește vrerea americană. Europa Unită începe să-și definească mai clar conștiința, să-și respecte și să impună propria-i identitate. Cum nu mai există „blocul comunist", nu mai există un pericol militar care s-o amenințe, poate deja să emită pretenția de a discuta și de a trata de la egal la egal cu SUA. Ba, mai nou, începe să-l pronunțe pe „Nu" și o face tot mai des. Europa zice „nu" în problema irakiană, zice „nu" în problema Curții Penale Internaționale, are altă poziție față de problema israeliană. Chiar dacă renunță la vreunul dintre acești „nu", sau chiar dacă va renunța la toți, important este că SUA încep să realizeze că Europa s-a maturizat și nu mai stă drepți în fața unchiului Sam.

Or, ce-am făcut noi? Am dat-o cu americanii mai mult decât era cazul (vezi și atitudinea noastră de a aproba și susține un război contra Irakului) și am adus ofensă efortului UE de a-și întări demnitatea, identitatea, independența în raport cu SUA. Nu e bine, nu e nicidecum o probă românească de înțelepciune ori de diplomație. Nu de alta, dar dacă până la Dumnezeu te mănâncă sfinții, până la Washington te mănâncă membrii Uniunii. Și atunci ce-am câștigat?

TRISTAN MIHUȚA

INSTANTANEE

ÎNTREBĂRI HAMLETIENE...

Acțiunea **„Cornul și laptele"** continuă să agite spiritele, ea fiind lăudată de către unii și contestată de către alții. Evident, în funcție de interesele de moment și mai ales de cele electorale. Și aici am numit atât Puterea cât și Opoziția, ultima îndeosebi trăgând cu toate tunurile tot timpul și în orice. Ceea ce nu este rău din motive despre care am scris nu o dată, răul constând însă în unele excese și lucruri ieftine de genul celor debitate mai zilele trecute de către un reprezentant al Opoziției care se întreba retoric cum vor arăta învățătorii pe post de distribuitori de lăptic îmbrăcați cu halate, bonete albe și mănuși... chirurgicale?! Mai mult opozantul nostru punea și o altă întrebare hamletiană: **ce se va face în cazul copiilor care nu pot bea lăptic pentru că, vezi Doamne, unii dintre ei suferă de diabet juvenil sau de enterocolită?!**

Nu știu, câți copii sunt într-o asemenea situație, dar dincolo de toate acestea nu cred că așa trebuie pusă problema, luând în derădere o acțiune care, populistă sau nu, rezolvă oarecum o problemă pe care fiecare părinte de elev o știe și o trăiește zi de zi: **oare astăzi ce-i pun la pachet copilului la școală?**

REVINE CENZURA?

Suspendarea postului de televiziune OTV reprezintă, fără îndoială, cel mai senzațional eveniment din istoria presei române de la 1989 încoace. Am citit și eu comunicatul Consiliului Național al Audiovizualului în această privință **și în general, sunt de acord cu motivația de ansamblu,** la urma urmelor indiferent de ceea ce înseamnă democrație ea nu poate excede unor norme elementare de etică. De etică comună, dar și de etică jurnalistică.

Deci așa privind lucrurile, decizia CNA ni se pare „justă", ea însă introducând - după unii - **și o insidioasă și periculoasă notă de voluntarism și chiar de cenzură.** Personal nu mă pronunț pentru că nu am fost niciodată un fan al OTV-ului, urmărindu-l arareori, iar în ultima seară - cea mai incriminată - deloc, așa că în lipsa datelor necesare mă abțin de la orice judecată. Oricum și așa, amenințările directorului fostului OTV, Dan Diaconescu - **„dacă după acest week-end guvernul nu revine asupra hotărârii CNA o să dau publicității niște casete care vor provoca ...alegeri anticipate!"** - , sunt puerile și evident, fără nici o acoperire.

Cât privește CNA-ul acesta, se pare că a prins curaj, și după „rezolvarea" problemei postului OTV venind cu câteva **„recomandări"** printre care și cea privind „alocarea în programele posturilor de radio și televiziune, indiferent că sunt de stat sau private" **a două treimi din timpul destinat informațiilor și dezbaterilor politice Puterii și o treime Opoziției".** De unde și de ce acest raport, și, de ce nu vorba aceea jumi-juma, că să nu mai vorbim și de imixtiunea clară și arbitrară, de data aceasta - a unui organ de stat, de fapt al Puterii - în treburile și politica de programe și financiară **a unei instituții private?!** Dar asupra acestui subiect vom reveni pe larg cu un alt prilej.

TOT NEAM PROST A RĂMAS!

Mai zilele trecute, la bariera CFR pe strada Făt-Frumos era o coadă de vreo 10 mașini. Șoferii disciplinați așteptau răbdători trecerea unui tren, treabă care n-a durat șapte, opt minute. În acest răstimp un **Mercedes negru, ultimul tip** oprise în urma noastră, Mercedes care însă în momentul în care trenul a trecut de barieră și aceasta era pe punctul de a se ridica a țâșnit ca la formula 1 și s-a așezat exact în capul coloanei.

Normal, că la ridicarea barierei CFR el a trecut primul, ceea ce nu l-a împiedicat pe șoferul unei Dacii din fața mea să-i strige: **„Degeaba ai Mercedes, măi, că tot neam prost ai rămas!"** Aferim!

LIMBUȚIA D-NEI STĂNESCU

Ultimul mare concurs al anului la tenis de câmp - Campionatele internaționale ale Statelor Unite, cunoscute și sub numele de **U.S. Open** - s-a încheiat săptămâna trecută. Nu știu câți români au urmărit transmisiile Eurosport, probabil că destui ținând seama de priza tot mai mare pe care acest sport o are la public, o bucurie însă umbrită de infantilismul și „perlele" cometatoarei **Doina Stănescu.** Deși despre acest lucru s-a mai scris nu știu ce și mai ales cine „îi ține" spatele la televiziune acestei doamne care te asasinează pur și simplu cu „judecățile" ei gen Gâgă!

La toate acestea mă gândeam urmărind spectacolul de sâmbătă seară dedicat împlinirii a 30 de ani de la finala Cupei Davis la tenis de câmp ce a avut loc la București, spectacol comentat cu acuratețe și profesionalism de inegalabilul **Cristian Țopescu** ca și de colegul nostru, redactorul șef al „Adevărului" de București, **Cristian Tudor Popescu.**

Oare d-na Stănescu o fi urmărit și ea spectacolul de sâmbătă?

PE DEGEABA!

„Subsemnatul Vârtaci-Aconi Florentin-Livius domiciliat în Arad str. T. Vladimirescu nr. 8 vă rog a publica această scrisoare deschisă adresată Domnului Președinte al României Ion Iliescu.

STIMATE DOMNULE PREȘEDINTE ION ILIESCU,

Am aflat cu mâhnire și revoltă despre modul cum Senatul României a votat Legea prin care **partidele politice pot să-și cumpere sediile la prețul de inventar din anul 1989, adică pe degeaba.** Domnule Președinte, dacă sunteți cu adevărat Președintele tuturor românilor vă rog respectuos să nu promulgați această Lege care produce ilaritate în rândul celor care și-au mai păstrat cât de cât simțul umorului. O lege care este demnă de operele lui nenea Iancu pentru că este greu de crezut ca cineva să-și cumpere un imobil pe prețul a două-trei beri sau a unui pachet, două de țigări, chiar țigări din acelea mai scumpe din care fumează domnii parlamentari.

Legea constituie un exemplu tipic de rapacitate, ea învederând spiritul de acaparare de care sunt animați toți parlamentarii noștri, lucru care dezgustă chiar și pe membri de partid. Aceasta deoarece multe din partidele mici vor dispare, în schimb imobilele cumpărate pe nimic devenind un prilej de îmbogățire pentru cei puternici. Oare - mă întreb și întreb - chiar alte probleme mai urgente nu au avut parlamentarii noștri pe ordinea de zi?

Cunoscând faptul că Dvs. sunteți, totuși un om cinstit care nu s-a înfruptat din avuția României, vă rog să faceți uz de prerogativele pe care vi le oferă Constituția spre a refuza, când va fi timpul, să promulgați o asemenea Lege care constituie o rușine".

Exact acesta a fost și punctul nostru de vedere publicat în ziarul de vineri. Rămâne de urmărit ce poziție va adopta Camera Deputaților când legea va ajunge acolo, dar cunoscând că cei de acolo sunt de aceeași „calitate" cu cei din Senat, nu ne facem prea multe iluzii. Deie Domnul să greșim!

MIRCEA DORGOȘAN

PATRU SPITALE DIN JUDEȚ TREC ÎN ADMINISTRAREA CONSILIULUI JUDEȚEAN

◆ „Guvernul, în iresponsabilitatea lui, ne transferă spitalele fără surse financiare" - declară vicepreședintele C.J.A., Gheorghe Falcă

Spitalul Județean Arad

Trecerea acestor spitale în administrarea Consiliului Județean presupune alte cheltuieli, și nu mici, din bugetul județean. CJ va aloca bani doar pentru cheltuielile de întreținere a clădirilor. Acum se analizează bugetele celor patru spitale pentru a constata la cât se ridică cheltuiala CJ. „Chiar dacă nu știm încă precis, ea este de odinul miliardelor, bani pe care Guvernul îi ia de la cetățeni, îi introduce în bugetul de stat pentru a acoperi anumite găuri, dar pe care ar trebui să-i transfere Consiliului Județean pentru a administra în condiții bune aceste patru spitale", spune Gheorghe Falcă, vicepreședintele CJ Arad.

Prin pasarea acestor spitale - care sunt de interes public județean - la CJ, Guvernul (prin Ministerul Sănătății) aruncă practic pisica în curtea Consiliului Județean. Să găsească acesta soluții (financiare) pentru buna funcționare a spitalelor. Și tot el să fie răspunzător dacă aceste soluții nu sunt găsite, adică dacă nu vor fi suficienți bani pentru întreținerea clădirilor.

„În administrațiile publice europene spitalele sunt administrate și de administrațiile publice locale. De aceea eu sunt de acord cu astfel de descentralizare, dar în administrațiile europene sunt prevăzute și surse de finanțare pentru a se putea contribui la mărirea calității actului medical. La noi, în acest moment nu se întâmplă așa. Guvernul, în iresponsabilitatea lui, ne transferă administrarea spitalelor fără surse financiare. Asta înseamnă că din banii și așa puțini ai Consiliului Județean o să trebuiască să întreținem spitalele și nu o să mai avem bani să facem alte lucrări de interes județean, cum ar fi introducerea alimentării cu apă în sate sau modernizarea drumurilor în județ", mai spune Falcă.

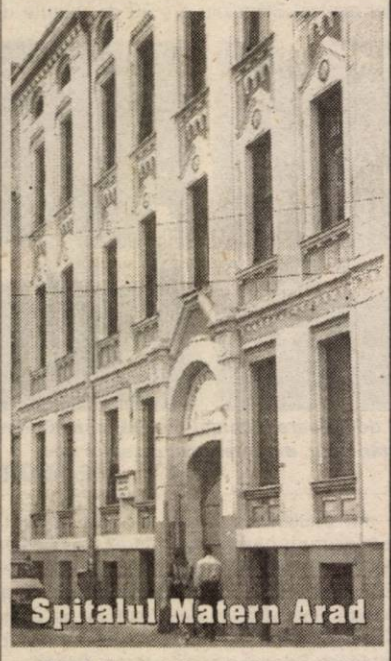
Spitalul Matern Arad

De la 1 ianuarie 2003, patru spitale din județ vor trece din administrarea Ministerului Sănătății și Familiei în administrarea Consiliului Județean, conform prevederilor unei hotărâri de Guvern publicată în Monitorul Oficial din 5 septembrie a.c. Este vorba de Spitalul Clinic Județean, Spitalul Clinic de Obstetrică-Ginecologie Arad, Spitalul de Psihiatrie Mocrea și Spitalul de Psihiatrie Căpâlnaș.

Imobilele (construcții și terenuri aferente) în care își desfășoară activitatea aceste patru unități sanitare vor trece din domeniul privat al statului în domeniul public al județului. Predarea-preluarea imobilelor se face pe bază de protocol încheiat între părți (Direcția de Sănătate Publică, respectiv Consiliul Județean) în termen de 30 de zile de la data intrării în vigoare a hotărârii, mai precis între 1 ianuarie - 1 februarie 2003.

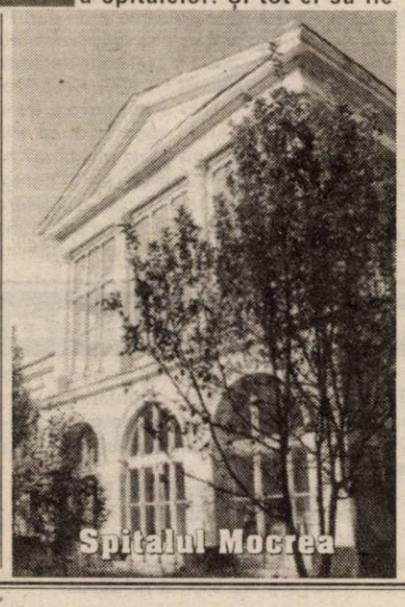
Spitalul Mocrea

GERLINDE KNAP
FOTO: ȘT. MATYAȘ

Fiindcă banii primiți sunt insuficienți

UNELE PRIMĂRII SUNT RESTANTE LA PLATA SALARIILOR ASISTENȚILOR PERSONALI

Asistenții personali ai persoanelor cu handicap din mai multe localități din județ nu și-au mai primit salariile de câteva luni. La Dieci, spre exemplu, ultima lună plătită a fost mai. De atunci, cei 15 asistenți n-au mai văzut un ban. Problema e însă la nivelul întregului județ, unde aproape 1500 de oameni așteaptă să-și primească drepturile salariale.

Legea permite persoanelor cu handicap grav să aibă un asistent personal, ca ajutor. Asistenții sunt plătiți din bani pe care consiliile locale îi primesc de la Consiliului Județean. „CJ primește anual o sumă care e împărțită la Consiliile locale în funcție de numărul de persoane cu handicap și însoțitori existenți în fiecare localitate", spune vicepreședintele CJ Arad, Gheorghe Falcă.

Necazul e că în acest an, pentru această destinație, n-au ajuns în județul nostru toți banii solicitați. Primăriile arădene au solicitat pentru 2002 aproape 45 de miliarde de lei. Până la sfârșitul lunii iunie se primiseră 25 de miliarde, sumă din care s-au mai plătit, la nivelul județului și restanțe pentru anul trecut. În asemenea situații se încearcă acoperirea diferenței - și astfel asigurarea salariilor asistenților - din bugetele locale. Care bugete nu au bani. Mai ales cele ale comunelor arădene ce intră sub incidența Legii moților, cum e și Dieciul. Taxele și impozitele locale (care, în aceste localități sunt mult mai reduse, conform legii) alcătuiesc un buget ce nu acoperă nici măcar jumătate din necesar. Astfel că bugetele acestor comune (cum e și Dieciul) nu permit plata salariilor asistenților personali ai persoanelor cu handicap.

Așa că primarii localităților restante, la plata asistenților personali, așteaptă acum o rectificare de buget, când, din fondul special al Secretariatului de Stat pentru Persoanele cu Handicap vor fi alocați ceva bani Consiliului Județean Arad.

La încheierea primul semestru din acest an aproape 20 de primării erau restante la plata salariilor asistenților personali. În primele șase luni ale lui 2002, în județul nostru s-a constatat o ușoară creștere a numărului asistenților personali ai persoanelor cu handicap.

GERLINDE KNAP

Telefonia digitală a ajuns și la Zăbrani

De mai bine de trei luni, angajații Romtelecom lucrează de zor pentru a introduce telefonia digitală în comuna Zăbrani. Până acum, la Zăbrani a funcționat o centrală manuală, existând doar trei numere automate. Viceprimarul Ioan Rechițeanu speră ca investiția, susținută exclusiv din fondurile Romtelecom, să fie finalizată în cel mult o lună, de această lucrare beneficiind cei peste 500 de abonați, câți există la ora actuală la Zăbrani. **„O dată cu introducerea telefoniei digitale, Primăria se va conecta și la internet, având deja două calculatoare, la care se vor adăuga alte cinci, ce urmează să fie primite din Germania. De altfel, la CJA există un program de informatizare a administrației, iar introducerea telefoniei digitale este un prim pas în realizarea acestui program"**, ne-a declarat Ioan Rechițeanu.

COSMIN MIHUȚA

Iubitorii de porumbei din Arad vor să organizeze un marș de protest

Columbofilii din Arad intenționează să organizeze un marș de protest față de uciderea porumbeilor și chiar să semnaleze acest lucru la forurile internaționale ale crescătorilor de porumbei.

Ei reclamă că, în ultima perioadă, un număr tot mai mare de porumbei au fost împușcați de vânători și spun că unele dintre aceste păsări sînt exemplare rare care valorează mii de dolari și care au cîștigat premii naționale și internaționale la concursurile de specialitate. Vînătorii arădeni susțin însă că nu sînt vinovați de moartea păsărilor și cred că porumbeii au fost împușcați de cetățeni străini care vin să vîneze în zonă. "Anul acesta am dat o singură autorizație de vînătoare de turturele, iar la aceasta au participat doar patru membri de la noi, care în nici un caz nu au făcut așa ceva. În vecinătatea terenului nostru vin deseori cetățeni italieni sau alți străini la vînătoare care, în general, împușcă tot ce mișcă", a declarat Anghel Rădulescu, vicepreședintele AJVP Turnu. Columbofilii spun că nu se vor lăsa pînă cînd vînătoarea de porumbei nu va înceta sau pînă la identificarea vinovaților.

Plimbându-se în voie prin centrul Aradului

Câinii comunitari își așteaptă șeful să se întoarcă din concediu

De câteva zile încoace, pe centrul Aradului patrulează în voie tot mai mulți câini vagabonzi (ziși și comunitari), care mai de care mai fioroși, în timp ce unii angajați ai Gospodăririi Comunale primesc salarii tocmai pentru a se ocupa de soarta acestor patrupede. Din păcate, zilnic, arădenii se confruntă cu problema câinilor vagabonzi, iar unii se aleg chiar cu mușcături zdravene, în timp ce alții, mai norocoși, au parte doar de sperieturi.

După câte se știe, nu de multă vreme, de Serviciul îngrijire a câinilor comuntari din cadrul GCA a fost numit să se ocupe Cornel Haristiade, care a fost transferat în acest sens de la Administrația Strandului Neptun. Însă, Cornel Haristiade se află, deocamdată, în concediu medical, după cum ne-a delcarat, astfel că nu ne-a putut da informații despre activitatea acestui serviciu.

Foto: M. CANCIU

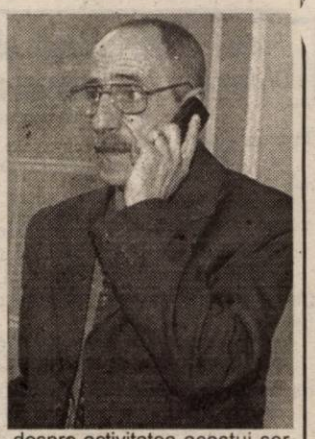

Așteptăm cu interes întoarcerea lui Cornel Haristiade din concediu, care se va produce astăzi, pentru ca Aradul să nu mai arate ca o grădină zoologică. Nu de alta, dar nu toți arădenii își permit să umble în mașini luxoase, unde sunt feriți de mușcăturile câinilor comunitari.

COSMIN MIHUȚA

Atenție la carnea separată mecanic

Carnea de pasăre separată mecanic va fi comercializată numai pentru utilizarea în fabricarea produselor din carne tratate termic, fiind interzisă comercializarea ca atare sau în amestec cu alte ingrediente în unitățile de desfacere en-gros și cu amănuntul, potrivit unui ordin al Ministerului Agriculturii trimis spre publicare la Monitorul Oficial. "Această măsură a fost luată întrucît carnea separată mecanic prezintă un risc mare de îmbolnăvire, în special cu salmonella. Sînt foarte multe firme care acum utilizează carne separată mecanic și practic nu se știe numărul lor. Oricum, lista lor va fi publicată în Monitorul Oficial", a declarat Viorel Andronie, directorul Agenției Naționale Sanitar Veterinare. La rîndul sau, Sorin Minea, directorul general al societății Angst-RO, consideră că apariția ordinul era necesară din cauza prezenței pe piață a multor produse care folosesc MDM (carne separată mecanic), activitatea în acest sector fiind greu de controlat. "Ordonanța va reglementa sanitar și veterinar folosirea cărnii separate mecanic, însă, din păcate, ea nu reglementează cantitatea de MDM care poate fi folosită. Carnea separată mecanic are o valoare nutritivă scăzută, prezintă un grad ridicat de risc, iar produsul obținut în urma utilizării ei este mai prost. În prezent, există pe piață multe produse care conțin MDM și amidon".

Deși s-a legat ceva, „Bătrâna Doamnă" e încă departe de valoarea primei divizii

F.C. UTA - SPORTUL STUDENȚESC 0-2 (0-1)

Stadion UTA, timp ploios, teren alunecos, spectatori 6000. A marcat: Diniță - min. 33 și 85. Șuturi 14-5, pe poartă 7-4, cornere 13-3, ofsaiduri 3-4.

UTA: Bogdan-Panin, Baldovin, Botiș, Zaha (min. 46 - Vintilă)-Buhuș (min. 62 - Drida), Mărginean, R. Nagy, Pițlanu (min. 77-Turcan), M. Popescu.

SPORTUL: Stăncioiu-Farmache, Maxim, Musteață, Secărean-Irimia (min. 70 - Cruceru), Pădureț (min. 90 - Roșu), Lazăr, Bălan, Chihaia (min. 78-Mazilu), Diniță.

A arbitrat cu greșeli: Tiberiu Lajos (Timișoara) - la centru, ajutat bine de asistenții Marius Beudeanu și Florin Hâncu (ambii din Brașov).

Cartonașe galbene: Botiș, R. Nagy, respectiv Lazăr, Chihaia.

Cartonaș roșu: R. Nagy - min. 90.

Observatori: Gheorghe Nedelescu - Craiova (LPF) și Nicolae Grigorescu - Timișoara (FRF).

Lipsă de valoare, de noroc și cum la omul sărac nici boii nu trag, arbitrul Tiberiu Lajos nu a acordat UTA-ei cel puțin un penalty. Cam asta s-a întâmplat, ieri, la meciul UTA-Sportul. E clar, elevii antrenați de Ionuț Popa nu pot mai mult. Asta le este valoarea. Vorba unui coleg de breaslă: „ăștia sunt fotbaliști fără nume". Ieri, arădenii nu au jucat prost, dar nici bine. Și-au creat mai multe ocazii de gol, unele incredibile, dar zeița Fortuna a fost de partea studenților bucureșteni. Pe contraatac, aceștia au fost abili, au profitat de slăbiciunile și bulevardele din apărarea amfitrionilor și au marcat exact atunci când era cazul. În plus, arbitrul Lajos a fost puțin depășit de evenimente, încă din start, în minutul 9 el nevăzând un fault evident în careu a lui Musteață asupra lui M. Popescu.

Totuși, UTA a dezamăgit, deoarece chiar dacă și-a creat oportunități de a înscrie, nu a făcut-o. În plus, a avut în teren trei jucători foarte tineri, iar unul dintre aceștia, Pit a ratat deschiderea scorului, în minutul 28, când a tras în portar, de la doar doi metri de poartă. Ocazie rarisimă, însă nu înainte ca Pădureț să dea emoții celor din tribune, mingea aruncată de acesta spre poartă lovind transversala.

După ce Botiș s-a grăbit, șutând alături „din prima", în min. 33 a căzut golul. Pădureț a trecut ușor prin apărarea arădeană, a centrat în „gura" porții, iar de acolo, cu o execuție rafinată, Diniță a marcat cu călcâiul, spre stupefacția întregii linii defensive a UTA-ei, spectatoare la fază, precum cei 6000 de oameni din tribune.

În repriza secundă, UTA a început să preseze, Sportul s-a clătinat în mai multe rânduri, dar trei ratări au debusolat formația lui Ionuț Popa - și așa demoralizată după trei jocuri la finalul cărora nu s-au ales cu vreun punct.

În min. 46, de la doar cinci metri, Ianu l-a făcut mare pe portarul Stăncioiu. Apoi, în min. 67, Vintilă a executat sub bară o lovitură liberă de la 18 metri, dar același Stăncioiu a semnal de alarmă, la prima atingere de balon, după ce a intrat pe teren, dar avertismentul nu a fost luat în seamă de arădeni, care s-au văzut încă o dată depășiți, în min. 85, când Diniță s-a strecurat ușor prin apărarea greoaie a UTA-ei și a înscris, pecetluind scorul final: 0-2.

Cartonașul roșu văzut de R. Nagy, pe final de meci, a oglindit neputința arădenilor și trebuie să recunoaștem că „Bătrâna Doamnă" e departe de Divizia A.

Dezamăgiți, la finalul celor 90 de minute de joc, cei din tribună au avut - totuși - puterea să-i aplaude pe jucătorii UTA-ei. Asta, în ciuda faptului că au convingerea că mai mult nu se poate, iar ieri „albroșii" au dat cam totul pe teren. Păcat!

LEO SFÂRA

Ianu (în tricou de culoare închisă) nu izbutește să-l învingă pe Stăncioiu, din interiorul careului mic.
Foto: **VIOREL MUSCA**

Ionuț Popa mai crede în steaua sa

La Conferința de presă de după meci, întrebat dacă se așteaptă la o reacție din partea conducătorilor, antrenorul Ionuț Popa a fost destul de confuz, dându-ne de înțeles că nu înțelege exact sensul întrebării. Mister a replicat: **„E normal să existe nemulțumire în această situație, însă nu știu la ce vă referiți".**

Așadar, I. Popa rămâne pe poziție, nu și-a dat demisia, așa cum credeau unii, iar în privința unei destituiri, tehnicianul arădean e sigur că situația nu e catastrofală și are impresia că i-ar fi spus conducerea dacă era vorba de dat afară. Cel puțin, dacă ne luăm după declarația dată înainte de meci.

Surse apropiate conducerii clubului spun - însă - că există o dispută în cadrul Consiliului de administrație, unii fiind de partea lui Popa, iar alții, împotrivă. Oricum, contractul - extrem de solid pe care îl are I. Popa cu UTA - îl face aproape de neînlocuit pe antrenor. Se aude că cei din conducere au de gând să apeleze la o inginerie, trimițându-l pe Mister lá tineret, în cazul destituirii de la prima echipă. Rămâne - însă - de văzut dacă aceste supoziții își vor găsi un răspuns.

LEO SFÂRA

Să vină Lucaci și Hirmler!

Când duci la echipă jucători „expirați", refuzați ori puși pe liber de alții, precum FC UTA, trebuie să te-mpaci cu soarta. Unei echipe „condamnate".

Păi, fraților, decât să venim acasă, „murați" de ploaie și cu dureri de cap, după ce-l vedem pe Baldovin, atunci vorba unui amic: **Să vină Lucaci și Hirmler!**

Poate, unii o iau drept o glumă bună, dar la cât de „varză" a fost apărarea „Bătrânei Doamne" în meciul cu Sportul, foștii utiști, chiar și trecuți de prima tinerețe, sigur s-ar fi descurcat mai bine. **Parol!**

D. S.

Cristi, aici e Aradul, nu Piatra Neamț!

O vorbă românească spune că ar fi mai bine să taci, dacă nu te pricepi, ori altfel spus, tăcerea e de aur. Poate ar fi bine să mediteze la aceste zicale și purtătorul de cuvânt al clubului FC UTA, Cristi Szallai.

Nu avem nevoie de comparații, gen: **Ce, la Piatra Neamț a fost mai bine?** Aluzie la remarca unui coleg de breaslă, făcut „ciuciulete" la așa-zisa masă a presei. Sincer nici nu ne interesează cum e sub Pietricica. Avem pretenții de la noi. Și Cristi, ne-am fi așteptat ca și tu să ai.

Până una alta - nu vrem să fim nostalgici - dar, pe vremea lui Lupaș și Ienciu, pe când echipa noastră de suflet evolua în Divizia B, presa avea condiții infinit mai bune de lucru. De asta ar fi indicat să te ocupi d-le purtător de cuvânt. Nu de comparații și epitete...

D. SCRIDON

Vocea tribunei

Daniel Solomon (23 ani): „UTA a jucat mai bine decât până acum, dar arbitrul și ghinionul s-au interpus în calea victoriei. Dacă ne dădea penalty, prin minutul 10, cred că lucrurile se schimbau. Sportul nu a arătat cine știe ce, s-a văzut că este vulnerabilă, în mai multe momente, așa că era o pâine bună de mâncat. Din păcate, echipa noastră suferă la capitolul finalizare, iar prea curând nu știu ce se poate face".

Ioan Andea (50 ani): „Cred că UTA nu poate mai mult. Suntem departe de prima divizie. Chiar dacă echipa a încercat câte ceva, o înfrângere în fața Sportului spune multe. Asta, prin prisma faptului că bucureștenii formează o echipă de pluton. Atunci, întreb eu, noi pe cine vom bate. Va veni la Arad, „U" Craiova, Steaua și Rapid, iar atunci ce pretenții să ai? Situația devine, în urma acestei înfrângeri, una destul de dramatică."

Vasile Parlea (44 ani): „Cred că picăm. Nu avem echipă de primă divizie. S-a văzut și astăzi că nu jucăm nimic. Apărare nu-i, mijloc nu-i, iar în atac nu o putem băga în poartă. În aceste condiții, cum poți câștiga un meci? Mă întreb când va fi prima izbândă a UTA-ei, în prima divizie. Nu de alta, dar mi-e frică de faptul că mai avem de așteptat mult și bine. Este inadmisibil să nu ai un punct, după patru etape. Nici nu știu ce-i de făcut."

Octavian Flore (41 ani): „Ce să mai zic? Nu ați văzut că ne chinuim și nu reușim nimic. Chiar dacă echipa nu are valoare, la acest meci avea nevoie de șansă. Nici de aceasta nu a avut parte. S-a ratat, iar oaspeții au speculat aproape tot. Pe mai departe cred că suntem victime sigure, ne vor mânca toți în Divizia A. Sper doar să nu avem soarta celor de la UM Timișoara."

LEO SFÂRA

Fotbal - Divizia A

Rezultatele și marcatorii etapei a IV-a

● Rapid București - Poli AEK Timișoara 3-0 (1-0).

Au marcat: Rat min. 21; Bădoi min. 79 și Bratu min. 86

● FC Național-Oțelul Galați 0-0

● Ceahlăul Pt. Neamț-Farul Constanța 0-0

● Gloria Bistrița-FC Brașov 3-1 (3-0)

Au marcat: Bucuroaia min. 3, Negrean min. 4 (penalty), V. Popa min. 40, respectiv Isăilă min. 66 (penalty)

● FC Argeș-Univ. Craiova 2-2 (0-1)

Au marcat: Bălașa min. 61 și A. Chiriță min. 76, respectiv, Ov. Stângă min. 14 și min. 90

● FCM Bacău-Astra Ploiești2-0 (0-0)

Au marcat: R. Ciobanu min. 64 și Ciocoiu min. 74

● **FC UTA - Sportul Studențesc 0-2 (0-1)**

A marcat: Diniță minm. 33 și min. 85

● Steaua-Dinamo 1-1 (0-0)

Au marcat: Miu min. 52, respectiv, V. Munteanu min. 71

Etapa viitoare (21-22 septembrie): FCM Bacău-Ceahlăul; Astra Ploiești-Steaua; Dinamo-FC Argeș; „U" Craiova-Rapid; Poli AEK-Gl. Bistrița; FC Brașov-FC Național; **Oțelul Galați-FC UTA;** Sportul-Farul.

CLASAMENT

1. „U" Craiova	4	3	1	0	11-6	10	(+4)
2. Rapid	4	3	0	1	10-5	9	(+3)
3. Poli AEK	4	3	0	1	4-3	9	(+3)
4. Gl. Bistrița	4	2	1	1	6-2	7	(+1)
5. FC Național	4	2	1	1	7-4	7	(+1)
6. Oțelul Galați	4	2	1	1	5-5	7	(+1)
7. Sportul	4	2	0	2	5-6	6	(0)
8. Dinamo	4	1	2	1	9-6	5	(-1)
9. Ceahlăul	4	1	2	1	8-7	5	(-1)
10. FC Brașov	4	1	2	1	3-3	5	(-1)
11. Farul	4	1	2	1	2-4	5	(-1)
12. FCM Bacău	4	1	1	2	5-6	4	(-2)
13. Astra Pl.	4	1	1	2	7-9	4	(-2)
14. FC Argeș	4	0	2	2	2-5	2	(-4)
15. Steaua	4	0	2	2	2-5	2	(-4)
16. FC UTA	4	0	0	4	1-11	0	(-6)

Conferință de presă

Cu o rapiditate ieșită din comun, cei doi antrenori au venit la Conferința de presă de după meci. La fel de rapid au răspuns tehnicienii la întrebări și... gata.

Ionuț Popa: „Nu am ce să le reproșez jucătorilor mei"

„În condițiile în care ne-au lipsit trei titulari, am încercat să nu schimb sistemul de joc. A fost o primă repriză echilibrată,

apoi o jumătate de oră din a doua parte am dominat copios, însă am ratat prin Pit și R. Nagy. Deși nu vreau să acuz arbitrajul, cred că alta era soarta partidei dacă «centralul» Lajos ne acorda penalty la M. Popescu și Pit. Cel puțin primul a fost clar ca lumina zilei. Am făcut tot ce este omenește pentru a pregăti echipa din punct de vedere fizic, tactic și chiar psihologic pentru acest meci. Nu am ce să-mi reproșez și nu vreau să fiu ironic, dar nu știu cine ar putea face mai mult cu această echipă. Nu am ce să le reproșez jucătorilor mei. Toți și-au făcut datoria. Nu cred că Sportul a fost dominată în halul acesta, în actualul campionat, precum i-am dominat noi, între minutele 46 și 75. Au avut însă un jucător de excepție, acest Diniță, care m-a surprins și pe mine, la primul gol, prin poziția în care a ajuns."

Ioan Andone: „Este prima victorie în afara Bucureștiului, în ultimii doi ani"

„Am făcut o partidă bună, chiar cea mai bună din acest campionat. Am urmărit-o foarte bine pe UTA, în debutul

de sezon, am făcut și un amical, deci aveam toate informațiile despre formația arădeană. Este o izbândă foarte importantă, adusă de Diniță, care a fost - de fapt - soarta jocului. Acest fotbalist ne-a adus în acest campionat șase puncte, bineînțeles și cu ajutorul echipei. Este prima victorie în afara Bucureștiului, în ultimii doi ani. Am vrea să avem un public precum cel de la Arad, dar noi suntem o echipă mică a Capitalei, nu avem spectatori și ne descurcăm cum putem. Probabil, sau cel puțin sper că în acest campionat nu vom mai avea emoțiile de anul trecut."

LEO SFÂRA

FOTBAL DIVIZIA C

Seria a VI-a

Lecția de fotbal

A.C.U. ARAD - MINERUL URICANI 4-0 (3-0)

Stadion „Astra-CFR", timp excelent pentru fotbal, teren bun, spectatori 200. **Au marcat:** Vizitiu - min. 15, Bâgu - min. 22, Roșca - min. 35, Ștefăligă - min. 53.

Șuturi 14-2, pe poartă 7-1, cornere 7-1.

ACU: Zaharia-Folea, Lung, Pocian-Vizitiu (Turcaș), Pavel, Aslău (S. Roșca), Boloș, Bâgu-Ștefăligă (Iancu), C. Roșca.

URICANI: Cârstea-Solomon, Boroacă (Banc), Grecu, Kiss, Chișca-Labă (Mănescu), Dumitru, Scurtu (Matache), Hârșan-Ioana.

Au arbitrat bine: Marian Ciobanu - la centru, Adrian Popescu și Cătălin Cotora - asistenți (toți din Craiova).

Cartonașe galbene: Boloș, respectiv Boroacă.

Observator FRF: Sergiu Găman - Tg. Jiu

Așa cum preconizam, chiar în mini-avancronica meciului, jocul dintre ACU Arad și Minerul Uricani a fost de 1 solist. Foarte motivate, gazdele nici nu puteau să treacă pe lângă victorie, deoarece evoluția lor a fost una foarte bună, pigmentată cu faze bine lucrate și - bineînțeles - cu goluri. Se poate spune că s-a predat chiar o lecție de fotbal. Asta, pe lângă ratările aferente fotbalului. În plus, echipa oaspete a fost una destul de „subțire" și majoritatea celor prezenți în tribună se întrebau cum de West Petrom - etapa trecută - nu a reușit să-i învingă pe ortaci, chiar la ei acasă. La Arad, sâmbătă, ei au fost - practic - victime sigure, lucru confirmat și de antrenorul Marian Tudorache, acesta declarând că a venit la acest meci să nu ia multe goluri, dar - din păcate - de ce i-a fost frică nu a scăpat. Dacă vor avea aceeași cadență și pe viitor, cei de la ACU au toate șansele ca la anul să evolueze în Divizia B, alături de Jiul Petroșani, altă formație ce a pornit în trombă acest campionat.

Primul gol a căzut mai greu, apoi au venit repede altele. După un sfert de oră de joc, Ștefăligă a „croșetat" pe stânga, a centrat în mijlocul careului și de pe locul unde ar fi trebuit să fie el, Vizitiu a marcat cu capul: 1-0.

Șapte minute mai târziu, fază parcă trasă la indigo, dar pe dreapta, cu Aslău în postură de servant și Bâgu, de puncheur: 2-0.

În min. 35, același Aslău (cel mai bun de pe teren) a centrat din lovitură liberă, tot de pe dreapta, iar C. Roșca, din fața careului mic, a șters balonul cu capul, „buclucașul obiect" poposind apoi în plasa porții apărate de nefericitul Cârstea: 3-0.

După pauză, gazdele au luat piciorul de pe pedala de accelerație, înscriind doar încă o dată, în min.53, prin Ștefăligă, acesta marcând din mijlocul careului de 16 metri: 4-0.

Profitând de relaxarea elevilor lui Marcel Coraș, cei din Uricani au ieșit mai mult la joc, au și șutat periculos la poartă, au fost și în fața buturilor lui Zaharia, însă nici măcar golul de onoare nu a căzut.

Așa s-a terminat un meci agreabil, în care gazdele au fost evident mai bune, iar victoria a venit ca o consecință logică a celor petrecute în teren.

LEO SFÂRA

C. Vizitiu (în centrul imaginii) deschide scorul în partida ACU - Minerul Uricani, 4-0.

Foto: **ȘTEFAN MATYAȘ**

Se vede mâna lui nea' Feri

WEST PETROM ARAD - MINERUL CERTEJ 3-1 (0-0)

Stadion Pecica: Timp frumos. Gazon bun. Spectatori: 300. Șuturi la poartă: 14-10. Șturi pe poartă: 4-2. Cornere 6-4. **Au marcat:** Sârbuț min. 57; V. Fritea min. 78 și Vezan min. 90, respectiv, Mândroc min. 52.

Formații- West Petrom Arad: Bonta - Cioară, Iova, Roșu, Sârbuț, Sighete, V. Fritea, Ponta (min. 47 - Solomon, min. 82 - Gligor), Nădăban (min. 60 - Strecicov), Vezan, Anca. **Antrenor:** Feri Tisza. **Minerul Certej:** Dobre - Polvrea, Volosciuc, Corinda, Mărginean, Filip, Popa, Boldeanu, Boștiag (min. 28 - Ambruș), Mândroc (min. 60 - Miclea), Lazăr. **Antrenor:** Gheorghe Turlea.

A arbitrat foarte bine: Cosmin Corocan (Reșița) - centru, ajutat de asistenții Dan Mihoicea (Bocșa) și Ioan Blaj (Știei). **Observator FRF:** Costel Olteanu (Turnu Severin).

Cartonașe galbene: Strecicov și V. Fritea, respectiv, Filip, Mândroc și Lazăr.

Cartonaș roșu: Filip min. 27 (Minerul Certej).

Jucătorul meciului: Ovidiu Vezan (West Petrom Arad).

Cea mai tânără divizionară C din țară începe să impună respect. Pe când unii se grăbeau să o treacă pe lista echipelor „condamnate", West Petrom e neînvinsă după trei etape.

Sâmbătă dimineață, la Pecica, elevii lui Feri Tisza au câștigat în fața „minerilor" din Certej, care declaraseră că au venit după puncte. Numai că Vezan - ar trebui să plângă de ciudă cei de la UTA, că nu l-au ținut în lot - și compania i-au trimis în Vale cu mâna goală. Punctele au rămas în contul „petroliștilor".

Prima repriză a fost destul de săracă în faze de poartă, deși gazdele au evoluat excelent. Sârbuț (min. 35) și Anca (min. 45) puteau deschide scorul în timp ce, Volosciuc a ratat ocazia reprizei, în min. 25, când a șutat din 6 m pe lângă. O fază importantă am consemnat-o în min. 27, când Filip n-are ce face, faultează la mijlocul terenului, colecționează al doilea avertisment, este eliminat și își lasă echipa în zece oameni.

După pauză, contrar cursului jocului, la primul șut pe spațiul porții „petroliste", oaspeții deschid scorul prin Mândroc (min. 52, 0-1). Gazdele nu acuză șocul primirii golului și după cinci minute egalează. Centrare Vezan, reluare superbă cu capul Sârbuț, 1-1. Treptat, adversarii cad fizic, în vreme ce, „mânjii" lui Tisza zburdă pe teren.

Golul ce plutea în aer cade în min. 78: V. Fritea reia imparabil sub bară o centrare perfectă a lui Anca și 2-1. Sighete ne dă emoții (min. 84) greșind în defensivă, dar finalul ne aparține. După ce V. Fritea și Gligor, bine serviți de Vezan ratează ocazii imense, la ultima fază a meciului, „decarul" gazdelor - Ovidiu Vezan - transformă impecabil o lovitură liberă de la 20 m și „închide" tabela, 3-1, pentru West Petrom.

Trei puncte mari pentru „petroliști", care se „cațără" pe un onorant loc trei în clasament, cu care gruparea din Pecica nu a fost obișnuită în ultimii ani.

DANIEL SCRIDON

Rezultatele etapei a III-a

Metalurgistul Cugir - Aurul Brad 1-1; Dacia Orăștie - Marmosim Simeria 2-1; **Electrica Timișoara - Telecom Arad 2-1;** Jiul Petroșani - Cuprirom Abrud 6-0; Rapid Teiuș - Mureșul Deva 0-2; C.S. Vulcan - Inter Petrila 1-0; **A.C.U. Arad - Minerul Uricani 4-0; West Petrom Arad - Minerul Certej 3-1.**

Etapa viitoare (21 septembrie): Simeria - Cugir; **Telecom - Orăștie;** Abrud - Electrica; Deva - Jiul Petroșani; Uricani - Vulcan; **Certej - A.C.U. Arad; Brad - West Petrom;** Petrila - Teiuș.

CLASAMENT

1. Jiul	3	3	0	0	12-1	9	(+3)
2. A.C.U.	***3***	***3***	***0***	***0***	***8-1***	***9***	***(+3)***
3. West Petrom	***3***	***2***	***1***	***0***	***7-2***	***7***	***(+1)***
4. Electrica	3	2	1	0	6-1	7	(+1)
5. Vulcan	3	2	1	0	5-1	7	(+1)
6. Certej	3	2	0	1	7-5	6	(+3)
7. Cugir	3	1	1	1	8-5	4	(-2)
8. Brad	3	0	2	1	4-3	4	(+1)
9. Deva	3	1	1	1	3-3	4	(+1)
10. Telecom	***3***	***1***	***0***	***2***	***8-7***	***3***	***(0)***
11. Orăștie	3	1	0	2	3-11	3	(-3)
12. Simeria	3	0	1	2	1-5	1	(-2)
13. Teiuș	3	0	1	2	4-10	1	(-5)
14. Uricani	3	0	1	2	2-9	1	(-2)
15. Abrud	3	0	1	2	2-11	1	(-2)
16. Petrila	3	0	0	3	2-7	0	(-3)

Seria a VIII-a

Minerul Sărmășag - Tricotaje Ineu 1-3 (1-2)

Promisiune respectată. Echipa Tricotaje Ineu s-a întors cu toate cele trei puncte din „bârlogul" minerilor din Sărmășag, care înaintea acestei etape erau lideri în C8. Etalând același joc bun cu care ne-a obișnuit în acest debut de sezon, elevii lui Sorin Cigan se puteau impune la o diferență mai mare de scor, dar lipsa de concentrare la finalizare au menținut un rezultat onorabil, la urma urmei. Ineuanii conduceau încă de la pauză, prin „dubla" lui Luca, 1-2, pentru ca Georgiu să reușească un gol de kinogramă, de la 30 de metri, din întoarcere, pentru succesul facil al Triçotajelor.

Pentru ineuani au evoluat: Irimia-Laza, Cristea, Rus, Bunaciu-Mițiți, Abrudean, Georgiu, Iambor-Luca, Pantea. **Au mai jucat:** Leucuța, Jurcă și Goldiș.

C. MNERIE

„Ne-am trezit și noi în „C"..."

FRONTIERA CURTICI - ARMĂTURA ZALĂU 1-4 (1-2)

Stadion „Frontiera". Teren bun, timp frumos. Spectatori: 300. Șuturi la poartă: 6-7; pe poartă: 2-4. Cornere: 4-2. **Au marcat:** Oiță (min. 38) respectiv Ignat (min. 3) și Pop (min. 22, min. 66, min. 90).

Frontiera: Boiți-Bilan, Maghici, Bătrânu, Fâșie-Șaba (min. 52 Aldea), M. Moț (min. 68 H. Oros), Oiță, Cotuna - Moțiu, Băd. **Antrenor:** Alexandru Gaica.

Armătura: Suciu-Molnar, C. Mureșan, Mândru, Vesa, Chibulcutean - Ignat (min. 73 Lonca), Sabău (min. 75 Cosma), C. Oros - Pop (min. 90. F. Mureșan), Cozma (cpt.). **Antrenor:** Florin Mureșan.

Au arbitrat ireproșabil: Ilie Ionuț, asistat de Ovidiu Costesin - ambii din Craiova și Gabriel Tulba (Băilești).

Observator FRF: Adrian Manea (Timișoara).

Cartonașe galbene: Cotuna, Moțiu, Aldea, Maghici, Băd respectiv Cosma și Suciu.

Afirmația din titlul acestei cronici aparține singurului „ultras" al gazdelor care sâmbătă, de „Ziua Crucii", înjura de mama focului, rezemat de un banner cu inscripția: „Manolo: The King of Supporters".

Încă se mai vindeau bilete la poarta stadionului, când cornerul executat de Cozma este reluat cu capul în plasă de Ignat, din mijlocul unei apărări adormite, care are scuza de a se fi obișnuit cu meciuri jucate după-masa în „D"-ul arădean: 0-1. Cu patru exdivizionari A în lot, oaspeții își trimit „sparring partenerul" în corzi, în min. 22: centrarea lui C. Oros este reluată cu latul, ca la antrenament, de Pop pentru 0-2. Pe un fond sonor negativ recepționat din tribune, oamenii lui Gaica, echilibrează jocul, în special datorită travaliului depus de „play makerul" Oiță, dar oportunitățile de gol refuză să apară. Totuși în min. 38, cine altcineva decât Oiță reduce din diferență, reluând cu capul în plasă cornerul bătut de Cotuna: 1-2. Cu o apărare condusă lamentabil de fostul divizionar A, Bătrânu, ou un mijloc în care Oiță a fost „geniu în pustiu" și cu doi atacanți absolut penibili, gazdele nu pot întoarce soarta meciului nici în mitanul secund. Ba mai mult, în min. 66, este 1-3: centrarea lui C. Mureșan este reluată imparabil cu capul de Pop.

Curticenii sunt în comă profundă, Aldea are trei intrări criminale la centrul terenului, „secundul" Dobra intră în spațiul de joc pentru a-i adresa „urări de bine" centralului, acesta expulzându-l pe pătimașul fost portar în tribune.

Pentru ca dezastrul să fie total, Bătrânu pierde ușor o minge în prelungirile partidei în fața lui Pop, care nu ratează ocazia de a realiza „tripla": 1-4.

Oaspeții au eliminat, în ultimul deceniu, de două ori din „Cupa României" pe Univ. Craiova, iar în tentativa lor de a reveni acolo unde le este locul nu se puteau, sub nici o formă, împiedica de o echipă gazdă care trebuie să realizeze că liga a treia nu are nici o legătură cu succesele de „salon" de la Iratoșu sau Pecica...

SORIN CAZAN

Alin Moțiu, golgeterul sezonului trecut (în plan secund), a fost de nerecunoscut (fază din partida Frontiera Curtici-Armătura Zalău, 1-4).

Foto: **VIOREL MUSCA**

Rezultate - Seria a VIII-a

Plastunion Satulung - Petrom Marghita 0-0; Olimpia Gherla - Someș Gaz Beclean 2-2; Oașul Negrești - Marmația Sighet 2-0; **Frontiera Curtici - Armătura Zalău 1-4**; Someșul Satu Mare - Arieșul Turda 2-0; **Minerul Sărmășag - Tricotaje Ineu 1-3**; Victoria Carei - CF Dej 4-1. Unirea Dej a stat.

CLASAMENT

1. Zalău	3	2	0	1	9-4	6	(+3)
2-3. Ineu	***3***	***2***	***0***	***1***	***7-3***	***6***	***(+3)***
Negrești	3	2	0	1	7-3	6	(0)
4. Sărmășag	3	2	0	1	6-3	6	(0)
5. Someșul	3	2	0	1	4-5	6	(0)
6. Beclean	3	1	2	0	5-4	5	(+2)
7. „U" Dej	2	1	1	0	9-1	4	(+1)
8. Carei	3	1	1	1	5-6	4	(-2)
9. Gherla	3	0	3	0	4-4	3	(-3)
10. CF Dej	2	1	0	1	3-4	3	(0)
11. Curtici	***3***	***0***	***2***	***1***	***3-6***	***2***	***(-4)***
12. Marghita	3	0	2	1	2-5	2	(-1)
13. Sighet	3	0	1	2	2-5	1	(-2)
14. Turda	3	0	1	2	1-5	1	(-2)
15. Satulung	2	0	1	1	0-8	1	(-2)

Etapa viitoare (sâmbătă 21 septembrie): Marghita-„U" Dej, Beclean-Satulung; Marmația-Gherla; Zalău-Negrești; **Turda-Curtici; Ineu-Someșul**; CF Dej-Sărmășag. Carei - stă.

DIVIZIA D LA FOTBAL NU TRECE O ETAPĂ FĂRĂ DOI ELIMINAȚI DE LA SOCODOR

COMERA ȘOFRONEA - GLORIA SÂNLEANI 0-0

Întorși de la concursul de împins căruțe desfășurat într-un orășel din Italia, „constructorii", în formație completă de această dată, erau chemați să-și revină din pumnii primiți în acest debut de sezon. O victorie împotriva Gloriei Sânleani, o echipă incomodă ce a plecat lansat în noul campionat, era catalizatorul potrivit pentru ca Balaj et. comp. să înceapă cursa de urmărire a fruntașelor. Și gazdele au făcut aproape totul pentru a câștiga însă jocul lor elaborat nu și-a găsit rezultatul numai pentru că transversala, portarul Milon sau piciorul drept al lui Olariu au ferit plasa de „buclucașul obiect".

După o primă repriză în care Olariu a tintit transversala din zece metri, iar Roli Balaj a ratat inexplicabil din careul mic, „centralul" Dumitru a pedepsit cum scrie la carte un nou gest necugetat al lui Cristi Sandu (un scuipat cu adresa Mușat) și misiunea Comerei devenea infinit mai grea. Chiar și așa gazdele au fost mai aproape de cele trei puncte, prin Popa („cap" în transversală) și Olariu (reluare cu poarta goală mult peste). Bota putea aduce un succes - totuși nemeritat - în contul „compostorilor", în minutul 64, când a finalizat cu o lovitură de cap ce a întâlnit bara transversală singura ocazie a oaspeților.

La fluierul brigăzii de arbitrii conduse de Florin Dumitru (centru), ajutat de Mihai Jivan și Victor Ciurescu (asistenți) s-au aliniat formațiile:

Comera: Fador-Popa, Stein, Pocei, Ujvari (min. 77 - Ghimbir)-Olariu, Weirer, Ursoi (min. 88 - Alb), Martincsek (min. 66 - Burada)-Balaj, C. Sandu. **Antrenor:** Viorel Purcel.

Gloria: Milon-Petcuțiu (min. 46 - Mogoșanu), Mușat, Păcurar, Maier-Mărculescu, Hosu (min. 60 - Rad), Iftimie, Rașca-Brânduse (min. 75 - Strugariu), Bota. **Antrenor:** Gigi Camenită.

Cartonaș roșu: C. Sandu (Comera) - min. 51.

Observator A.J.F.: Nicolae Ardelean

La juniori: 0-6.

CĂLIN MNERIE

Foto: VIOREL MUSCA

ARMONIA INEU - VICTORIA NĂDLAC 2-0 (1-0)

Au marcat: Șurtea (min. 20), Balaci (min. 73)

Armonia: Feieș-Secelean (min. 89 Bocică), Selegean, Stângu, Nistor-Hutu, Kerenyei, Blidar, Vuia (min. 90 Morar)-Balaci (min. 90 Deac), Șurtea. **Antrenor:** Dan Dumitrescu

Victoria: Dușan-Lionti (min. 67 Văduva), Szel, Măcean, Tambor (min. 65 Suciu)-Babău (min. 77 Pește), Ianoș, Șule, Kukucska-Cuedan, Fabian (min. 89 Falticska). **Antrenor**: Dan Cuedan.

Au arbitrat foarte bine: Viorel Buică - Nicolae Dehelean, Mircea Toderici jr. **Observator A.J.F.:** Cornel Zăhoi. **La juniori:** 6-1.

▼ Victoria Nădlac a suferit la Ineu prima înfrângere din acest campionat. Armonia s-a mobilizat exemplar și, cu o apărare bine pusă la punct și un mijloc laborios a reușit cel mai bun joc de până acum. ▼ Șurtea a deschis scorul după 20 de minute, profitând de o nesincronizare Măcean-Tambor. ▼ Singura ocazie periculoasă a oaspeților a venit abia în minutul 72, când Cuedan a șutat puternic de la 18 m, Feieș a respins, Babău a reluat spre poartă, dar portarul ineuan a scos cu un ultim efort de sub bară. ▼ Peste doar un minut, Balaci stabilește scorul final, cu un gol frumos - un șut cu efect de la 15 m - după ce a trecut de Szel și Ianoș. ▼ Pentru echipa antrenată de Dan Cuedan urmează un nou joc greu, derby-ul din următoarea etapă, când nădlăcanii vor întâlni pe teren propriu Voința Macea, care l-a avut ca „spion" la Ineu pe „Rico" Câmpian.

RADU ROMANESCU

CRIȘUL CHIȘINEU CRIȘ - ȘIRIANA ȘIRIA 2-4 (0-2)

Sâmbătă, ora 17,00, stadion „Crișul", timp friguroos, teren bun, spectatori 100. **Au marcat**: Lasc - min. 86 și 87 (din penalty), respectiv Mărcuș - min. 36, Crețu - min. 43, Cimbrea - min. 78 și 85.

Crișul: Balaj-Bembe, Chiș, Caia, Lung, Mihoc, Buligă, Lasc, Brândaș, Cherecheși, Andea. **Au mai jucat:** Lazea, Nițui, Botău, Iuga. **Antrenor:** Radu Turcaș.

Șiriana: Acsan-Șerban, Boicu, Neacșu, Mateș, D. Drida, Bucur, Mărcuș, Bocșa, Crețu, Cimbrea. **Au mai evoluat:** Bugariu, Lăzău, A. Drida, Negrău. **Antrenor:** Ioan Ionașcu.

Au arbitrat: Mircea Bondar - la centru, ajutat de M. Vida și V. Strengar - asistenți.

Observator A.J.F.: Ionuț Leac.

◆ Fără a forța prea mult, vicecampioana ediției trecute în Divizia D, Șiriana Șiria a plecat cu toate punctele de la Chișineu-Criș, acolo unde localnicii au sărbătorit, sâmbătă, „Ziua Familiei". ◆ Fotbalistic vorbind, „familia" mai organizată au format-o șirienii, care doar la 4-0 în favoarea lor s-au gândit să fie mai îngăduitorii cu „familia" gazdă. ◆ Din rândurile acesteia din urmă, Emil Lasc pare a fi un adevărat cap de familie, care - însă - nu poate rezolva toate problemele celorlalți membri, care au dovedit grave carențe în jocul cu Șiria. ◆ În schimb echipa patronului Ioan Caia, care ieri și-a serbat ziua de naștere, iar jucătorii i-au dedicat victoria, pare una mult mai echilibrată din punct de vedere valoric și probabil va avea un cuvânt greu de spus și în sezonul acesta.

SORINA AMBRUȘ

CRIȘANA DINAMO SEBIȘ - AS ROMVEST 3-0 (1-0)

Teren Sebiș. Timp închis. Spectatori 100. **Au marcat:** Jurj min. 40 și min. 62 și Boșcai min. 70.

Formații - Crișana Dinamo Sebiș: Popa-Jurcă, Covaciu, Sas, Valea, Boșcoi, Lupșa, Voica, Lupuț, Jurj, Mariș. **Au mai jucat:** Bărbătei, Ilca și Puleac. **Antrenor:** Ludovic Szeplaky. **AS Romvest:** Mureșan-Manciu, Asmarandei, Cosma, Baul, Pantea, Talpoș, Ali Tolmbaye, Stein, Negrea, Moț. **Au mai jucat:** Negociu, Roman, Pușcaș și Herlo. **Antrenor:** Ioan Herman.

A arbitrat bine: C. Trif - centru; G. Hărduț și L. Bogdan - asistenți. **Observator A.J.F.:** Corneliu Tiulea. **La juniori:** 0-1.

● Sebișul e la a doua victorie pe teren, dar mai mult ca sigur, va rămâne tot cu cifra zero în dreptul succeselor, deoarece, AS Romvest a contestat dreptul de joc al portarului gazdelor, Popa. ● Supărați pe propria neputință și pe unele remarci ale subsemnatului în „Adevărul", unul dintre oamenii legii din Sebiș - pe nume Deliman - m-a bruscat și lovit la încheierea partidei. **(N.R.: Dacă lucrurile stau astfel atitudinea polițistului-jucător este una nu doar reprobabilă, ci - vom milita pentru acest lucru - chiar se va lăsa cu urmări nu prea plăcute pentru repre-zentantul legii).**

GELU GROZA

ȘOIMII PÂNCOTA - VULTURII SOCODOR 0-0

Degeaba „vulturii" din Socodor și-au atins norma de două cartonașe roșii pe meci, căci adversarul lor de sâmbătă, echipa din Pâncota, nu a știut să profite de pe urma acestui fapt, obținând în final o remiză rușinoasă. Vina o poartă toți jucătorii formației gazdă, dar în special noua achiziție (poate ne spun și ajefiștii pe ce căi ... legale s-a făcut transferul de la ACU), Raul Negrilă care a ratat nu mai puțin de trei ocazii de singur cu portarul, dar și alte situații favorabile.

Oaspeții au început curajos partida, s-au prezentat periculos în fața porții lui Dulhaz prin Olteanu (voleu peste din opt metri), însă au lăsat spații largi în defensivă, prilej pentru Marian, Gherman și Negrilă să amenințe serios buturile socodorene. De fiecare dată, portarul oaspeților Dronca a intervenit salvator, dar atacanții Pâncotei parcă s-au străduit să-l remarce pe acesta. Cum de fapt s-a remarcat și arbitrul Hațegan, care a fluierat fault în atac la duelul Gherman-Niculesei, numai când ultimul a prins mingea în brațe în propriul careu crezând că „centralul" fluierase deja. Dacă nu a sancționat infracțiunea în primă fază, trebuia să dicteze penalty pentru gazde, care au protestat minute în șir la această decizie. În rest „fluierașul" l-a eliminat corect pe Dănciulescu, care intrase criminal la Danci și a încheiat bine un joc cu final incendiar. Pe rând, Marian, Negrilă, Amar și Rusu au ratat ocazii cât roata carului, dar o mare parte din „vină" a purtat-o Dronca, care a „zburat" din bară în bară.

Formații: Pâncota: L. Dulhaz-O. Dragalina (min. 58-Amar), Pistrui, Rusu, Danci-Marian, Ardelean, Munteanu, Rașca (min. 32 - Madoș)-Gherman, Negrilă. **Antrenor**: Ioan Bacoș.

V. Socodor: Dronca-Bucur, Cean, Niculesei, Burcă (min. 46 - Lazăr)-I. Petcuț (min. 90 - Cristea), Muj, Olteanu, Gyengye (min. 80 - Rudasits)-Sinescu, Petic (min. 46-Dănciulescu). **Antrenor:** Mihai Petcuț.

Au arbitrat: O. Hațegan - la centru; M. Enache și N. Iacob - asistenți.

Cartonașe roșii: Dănciulescu - min. 47, Niculesei - min. 85.

Observator A.J.F.: Mircea Toderici.

La juniori: 13-0.

CĂLIN MNERIE

VOINȚA MACEA - A.S. „U" VINGA 2-0 (1-0)

Teren tare. Timp ploios. Spectatori 200. **Au marcat:** Buruiană (min. 23), Moț (min. 50).

Formații: Voința: Ciornei-Leva, Vuin, Crișan, G. Duma (min. 77 Redeș)-Șimăndan, Alb, Câmpian (min. 59 Sferdean), Filipaș (min. 86 Fornea)-A. Duma (min. 46 Moț), Buruiană. **Antrenor:** Florin Crișan. **A.S. „U":** Lingurar (min. 78 Mustoi)-Palcovacs, Boboc, Zamă, Matrașac-Begov, Zbârce (min. 66 Farcaș), Mustață, Laskoczi (min. 76 Roman)-Rancov, Borza. **Antrenor:** Gheorghe Vânătoru.

Au arbitrat ireproșabil: Mircea Gornic, asistat de Nicușor Forton și Dumitru Rusan.

Observator A.J.F.: Gheorghe Igreț. **La juniori:** 2-1.

■ Forcingul de start al gazdelor s-a concretizat în min. 23, când Buruiană „croșetează" trei fundași adverși, lobându-l apoi pe portar pentru 1-0. ■ La cinci minute după odihnă, Șimăndan centrează perfect, iar nou-intratul Moț reia, cu capul, balonul în plasă: 2-0. ■ Buruiană ratează un penalty, șutând în transversală în min. 55, după ce tot el a fost faultat în careu de Mustață.

SORIN CAZAN

ÎNFRĂȚIREA IRATOȘU - MUREȘUL ZĂDĂRENI 1-0 (0-0)

A marcat: M. Pall (min. 85)

Înfrățirea: M. Pall-S. Toth, Lovas, Teusde, Petre, N. Pall-Arhilie, Horvath, Mezö - Buș (min. 60 I. Toth), Sapungiu. **Antrenor:** Florin Arhilie

Mureșul: Szabo-Revnic, C-tin Matei, Țițca, Cosmin Matei-Vasiu, Ioja, Mihai, Katona (min. 74 Răduț)-Unc, Man. **Antrenor:** Gheorghe Răduț.

Arbitri: Doru Herțeg-Leontin Buda, Sorin Rotaru.

Observator AJF: Teodor Jușcă. **La juniori:** 3-1

▼ Cu cinci minute înainte de final, când jocul părea că se îndreaptă spre un rezultat de egalitate, exasperat de ratările colegilor săi, Mihai Pall a devenit eroul echipei sale. Portarul gazdelor a urcat în atac la un corner și a marcat cu capul unicul gol al partidei. ▼ Jucătorii din Zădăreni au protestat după gol, arătându-se nemulțumiți de faptul că Pall a purtat un echipament asemănător cu al lor.

RADU ROMANESCU

Rezultatele etapei a V- a

Armonia Ineu - Victoria Nădlac 2-0, Șoimii Pâncota - Vulturii Socodor 0 - 0, Crișul Chișineu Criș - Șiriana Șiria 2 - 4, Voința Macea - Universitatea Vinga 2 - 0, Crișana Dinamo Sebiș - Romvest 3 - 0, Olimpia Bârzava - Șoimii Lipova 4 - 0, Comera - Gloria Sânleani 0 - 0, Înfrățirea Iratoșu - Mureșul Zădăreni 1 - 0.

Etapa viitoare (20 - 22 septembrie): Romvest - Olimpia Bârzava, Șoimii Lipova - Comera, Crișul Chișineu Criș - Armonia Ineu, Vulturii Socodor - Înfrățirea Iratoșu, Gloria Sânleani - Șoimii Pâncota, „U" Vinga - Crișana Dinamo Sebiș, Victoria Nădlac - Voința Macea, Șiriana Șiria - Mureșul Zădăreni.

Clasament

1. Macea	5	5	0	0	12 - 2	15 (+6)
2. Bârzava	5	4	0	1	12 - 3	12 (+3)
3. Nădlac	5	4	0	1	7 - 5	12 (+3)
4. Sânleani	5	3	1	1	12 - 3	10 (+4)
5. Șiria	5	3	0	2	15 - 8	9 (+3)
6. Zădăreni	5	3	0	2	8 - 3	9 (+3)
7. Iratoșu	5	3	0	2	10 - 9	9 (0)
8. Lipova	5	2	0	3	7 - 11	6 (0)
9. Socodor	5	1	2	2	3 - 5	5 (-1)
10. Comera	5	1	2	2	6 - 9	5 (-4)
11. A. Ineu	5	1	2	2	5 - 12	5 (-4)
12. Romvest	5	1	1	3	3 - 6	4 (-1)
13. Criș	5	1	1	3	5 - 9	4 (-5)
14. Pâncota	5	1	1	3	6 - 12	4 (-2)
15. Sebiș	5	1	0	4	5 - 14	3 (-6)
16. „U" Vinga	5	0	2	3	5 - 13	2 (-4)

● **Partida Șoimii Lipova - Crișana Dinamo Sebiș din etapa trecută, pe teren 2 - 6, a fost omologată 3 - 0 pentru gazde.**

Baschet feminin

După titlul de campioană

LIVAS NE-A LUAT ȘI CUPA ICIM

Ieri după-masă s-au încheiat meciurile din cadrul Cupei ICIM. Dacă Livas Târgoviște, prin valoarea lotului, pornea favorită la câștigarea turneului, ar fi fost frumos ca echipa gazdă, B. C. ICIM, să încheie competiția pe locul secund. Nu a fost să fie decât locul al III-lea pentru arădence. Desigur, și rezultatele au contat, dar principalul lucru l-a constituit utilitatea acestor meciuri pentru toate echipele participante. Cât privește evoluția ICIM-ului, jocul fetelor a oscilat de la meci la meci. Sunt jucătoare fără experiență, cum ar fi Moiseev, Simionca ori Contra, cărora, acum, nu poți să le ceri mai mult, dar și altele care au mai jucat în Divizia A, dar care au dezamăgit. Un exemplu ar fi Oana Lateș, mai mult un pion pe teren.

Dar, să vedem ce s-a întâmplat în ultimele două zile de întreceri, sâmbătă și duminică.

● Ziua a II-a

◆ Universitatea Cluj - Olimpia București 77-60

◆ Rapid București - Livas Târgoviște 49-73

◆ Livas Târgoviște - Olimpia București 83-43

◆ B.C. ICIM Arad - Rapid București 61-73

Surprinzătoare pentru unii această înfrângere a vicecampioanei țării în fața unei echipe ce s-a clasat pe locul al V-lea la finele campionatului trecut. Adevărat că lucrurile s-au schimbat la B.C. ICIM, dar totuși... Pentru echipa arădeană au marcat: Grecu 25 (4x3), Părău 12, Nagy 11, Sandu 7 (1), Moiseev 2, Lateș 2, Morosan 2.

● Ziua a III-a

◆ Universitatea Cluj-Rapid București 74-55

◆ B.C. ICIM - Livas Târgoviște 51-82

Prin prisma componentelor ce formează cele două loturi, victoria Livasului era clară încă de la început. Precum o echipă ce va participa în Cupele Europene, baschetbalistele de la Livas au intrat pe teren considerând că au în față o echipă mult mai puțin experimentată decât ele și pot face și scor. Nimic de zis, dar în unele momente jucătoarele arădence au jucat de la egal la egal cu adversarele lor. Dar, anii de baschet în plus ale multor sportive din orașul de la Turnul-Chindiei și-au spus cuvântul. Cu toate acestea rămâne cum am stabilit: se ratează mult, iar apărarea suferă. De remarcat, dezinvoltura cu care a jucat Anca Popovici în sfertul al II-lea, reușind două triple și un coș de două puncte. De la B. C. ICIM a absentat căpitanul Cristina Matei, jucătoarea acuzând probleme la glezna piciorului stâng. Au punctat pentru echipa pregătită de Dan Moraru: Grecu 16 (2), Nagy 8, Popovici 8 (2), Lateș 7, Moiseev 6, Părău 4, Morosan 2. De la vizitatoare, cea mai prolifică jucătoare a fost Anca Stoenescu cu 21 de reușite, din care cinci de trei.

fost înmânate jucătoarelor Ioana Grecu (coșgetera turneului) cu 72 de puncte și Anei-Marie Părău (cea mai tehnică jucătoare).

● Ce spune antrenorul

La finele competiției, antrenorul Dan Moraru ne-a

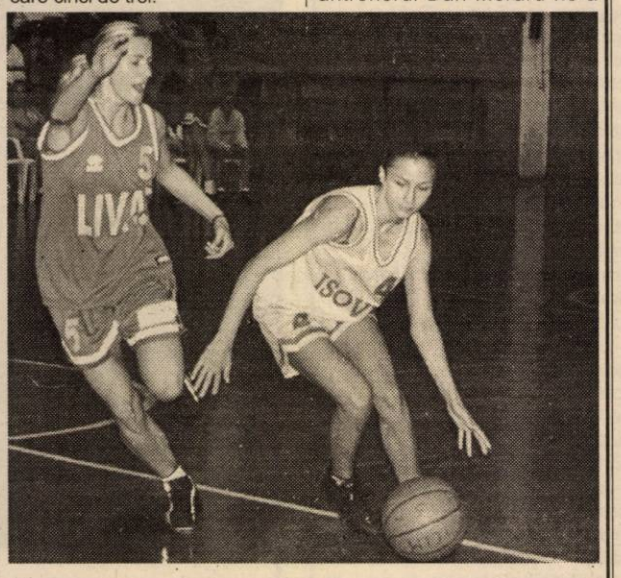

Anca Popovici (echipament de culoare deschisă) - o jucătoare ce promite mult

● Clasament final

1. Livas Târgoviște 2. Universitatea Cluj 3. B.C. ICIM Arad 4. Rapid București 5. Olimpia București.

La festivitatea de premiere oficiată de Stelian Văduva, directorul D.J.T.S., primelor trei echipe le-au fost acordate cupe și diplome. Premiile speciale, care au constat în cupe, le-au declarat: **„Per ansamblu am jucat prost, mai ales în apărare. Teoria spune că apărarea este cea care dă siguranță, însă la junioare acest lucru este o enigmă. În campionat sper să ne clasăm pe locul al V-lea și cu un pic de șansă o treaptă mai sus."**

ADELA CIOLOCOI
FOTO: VIOREL MUSCA

Handbal masculin

Victorie în deplasare pentru H.C. Arad

În runda cu numărul doi, handbaliștii arădeni au întâlnit, în deplasare, formația H.C. Oradea. După un meci în care echipa arădeană a condus aproape tot timpul, dar scorul a fost strâns, iar portarul Bogdan Ungureanu s-a achitat bine de sarcina avută, victoria a revenit vizitatorilor cu 21-19 (12-10). Pentru H.C. Arad au marcat: Huian 10, Tudor 6, Dreghici 2, Biriș 1, Gabor 1, Ursache 1. Sperăm ca șirul succeselor să continue pentru sportivii pregătiți de Ștefan Deacu și Ioan Buruc și după meciul de acasă, de sâmbătă, cu Potaisa Turda.

A. C.

Gabriela Szabo a câștigat proba de 3.000 metri din cadrul finalei IAAF Grand Prix

Atleta română Gabriela Szabo a cîștigat proba de 3.000 metri din cadrul finalei IAAF Grand Prix, care s-a desfășurat, sîmbătă, la Paris. Sportiva română, cronometrată cu timpul de 8 minute, 56 de secunde și 29 de sutimi, le-a devansat pe sportivele Tatiana Tomașova (Rusia, 8:56.34) și Adere Berhane (Etiopia, 8:56.60). În urma disputării celor șapte etape ale circuitului IAAF Golden League, Gabriela Szabo a ocupat poziția a treia în clasamentul probei de 3.000 metri, cu un total de 62 de puncte, și locul 17 în ierarhia probei de 1.500 metri, cu 12 puncte. În clasamentul total pe probe, la care se adaugă și punctajul obținut în finala IAAF Grand Prix, Szabo este cea mai bine clasată sportivă din România, ocupînd poziția a 8-a, cu 98 de puncte. Primul loc în această ierarhie este ocupat de americanca Marion Jones, cu un total de 116 puncte. În proba feminină de aruncarea suliței din cadrul finalei IAAF Grand Prix, sportiva română Felicia Țilea-Moldovan s-a clasat pe locul cinci, cu performanța de 60,97 metri. În clasamentul probei de aruncarea suliței după cele șapte etape, sportiva română a ocupat locul 4, cu un total de 58 de puncte, în timp ce în ierarhia pe probe, inclusiv rezultatul din finala de la Roma, Felicia Țilea-Moldovan s-a clasat pe locul 21, cu 70 de puncte. De asemenea, atleta Maria Cioncan, care nu a participat la finala de la Paris, din cauza unei accidentări, a ocupat locul patru în ierarhia probei de 1.500 de metri stabilită după toate cele șapte etape ale circuitului Golden League, cu 35 de puncte și poziția a 48-a în clasamentul pe probe, cu 41 de puncte.

Formula 1

Marele Premiu al Italiei - câștigat de Barrichello

Ieri după-amiază, pe circuitul de la Monza a avut loc Marele Premiu de Formula 1 al Italiei. Această a 15-a etapă a Campionatului Mondial a fost câștigată de brazilianul Rubens Barrichello, component al trupei Ferrari.

Clasamentul M. P. al Italiei

1. R. Barrichello (Ferrari); 2. M. Schumacher (Ferrari); 3. E. Irvine (Jaguar-Cosworth); 4. J. Trulli (Renault); 5. J. Button (Renault); 6. O. Panis (BAR-Honda).

După 15 etape, podiumul piloților se prezintă astfel: 1. M. Schumacher (Germania) - 128 puncte; 2. R. Barrichello (Brazilia) - 61 puncte; 3. J. Pablo Montoya (Columbia) - 44 puncte.

În clasamentul constructorilor, Ferrari cu 189 puncte e virtual campioană, poziția secundă fiind ocupată de Williams BMW cu 86 puncte iar pe locul trei se află McLaren-Mercedes (57 puncte).

A. C.

TENIS

Spaniolul David Ferrer a câștigat Open Romania

Ieri, pe Arena BNR din Capitală s-a disputat finala turneului ATP: Open Romania, dotat cu premii în valoare de 356.000 de dolari, între argentinianul Jose Acasuso și spaniolul David Ferrer. Victoria a revenit tenismanului din Spania cu 6-3; 6.2. De menționat că, în semifinale Acasuso l-a eliminat pe românul Andrei Pavel, iar Ferrer l-a întrecut pe compatriotul său, David Sanchez.

A.C.

Atletism

Timothy Montgomery a stabilit un nou record mondial în proba de 100 de metri

Atletul american Timothy Montgomery a stabilit un nou record mondial în proba de 100 de metri, cu timpul de nouă minute și 78 de sutimi, în cadrul finalei IAAF Grand Prix, care s-a desfășurat, sîmbătă, la Paris, informează AFP. Montgomery a îmbunătățit cu o sutime de secundă vechiul record, deținut de compatriotul său Maurice Greene de pe data de 16 iunie 1999. Tot în cadrul reuniunii de la Paris, atletul britanic Dwain Chambers a egalat recordul Europei în aceeași probă, stabilit în 1993 de Lindford Christie, cu timpul de nouă minute și 87 de sutimi. Locul al treilea în proba de 100 metri din cadrul reuniunii de la Paris, după Montgomery și Chambers, a fost ocupat de americanul Jon Drummond, cronometrat cu timpul de nouă minute și 97 de sutimi.

CAMPIONATUL NAȚIONAL DE BASCHET DIVIZIA „A" MASCULIN - Ediția 2002/2003. TURUL

Etapa I-a Sâmbătă 21 septembrie 2002

CSU ISA Pitești - CST Alexandria
CS Rompetrol București - CSU Ploiești
C.S.U. Sibiu - West Petrom Arad
CS Policarbochim Cluj - Dinamo Erbașu București
Petrom Elba Timișoara - Rapid București
CSU Romradiatoare Brașov - Cimentul Fieni
CS Politehnica Iași - CS Herlitz Tg. Mureș

Etapa a II-a Sâmbătă 28 septembrie 2002

CST Alexandria - CS Herlitz Tg. Mureș
Cimentul Fieni - CS Politehnica Iași
Rapid București - CSU Romradiatoare Brașov
Dinamo Erbașu București - Petrom Elba Timișoara
West Petrom Arad - CS Policarbochim Cluj
CSU Ploiești - CSU Sibiu
CSU ISA Pitești - Rompetrol București

Etapa a III-a Miercuri 02 octombrie 2002

Rompetrol București - CST Alexandria
CSU Sibiu - CSU ISA Pitești
CS Policarbochim Cluj - CSU Ploiești
Petrom Elba Timișoara - West Petrom Arad
CSU Romradiatoare Brașov - Dinamo Erbașu București
CS Politehnica Iași - Rapid București
CS Herlitz Tg. Mureș - Cimentul Fieni

Etapa a IV-a Sâmbătă 05 octombrie 2002

CST Alexandria - Cimentul Fieni
Rapid București - CS Herlitz Tg. Mureș
Dinamo Erbașu București - CS Politehnica Iași
West Petrom Arad - CS Romradiatoare Brașov
CSU Ploiești - Petrom Elba Timișoara
CSU ISA Pitești - CS Policarbochim Cluj
Rompetrol București - CSU Sibiu

Etapa a V-a Sâmbătă 12 octombrie 2002

CSU Sibiu - CST Alexandria
CS Policarbochim Cluj - Rompetrol București
Petrom Elba Timișoara - CSU ISA Pitești
CS Romradiatoare Brașov - CSU Ploiești
CS Politehnica Iași - West Petrom Arad
CS Herlitz Tg. Mureș - Dinamo Erbașu București
Cimentul Fieni - Rapid București

Etapa a VI-a Miercuri 16 octombrie 2002

CST Alexandria - Rapid București
Dinamo Erbașu București - Cimentul Fieni
West Petrom Arad - CS Herlitz Tg. Mureș
CSU Ploiești - CS Politehnica Iași
CSU ISA Pitești - CS Romradiatoare Brașov
Rompetrol București - Petrom Elba Timișoara
CSU Sibiu - CS Policarbochim Cluj

Etapa a VII-a Sâmbătă 19 octombrie 2002

CS Policarbochim Cluj - CST Alexandria
Petrom Elba Timișoara - CSU Sibiu
CS Romradiatoare Brașov - Rompetrol București
CS Politehnica Iași - CSU ISA Pitești
CS Herlitz Tg. Mureș - CSU Ploiești
Cimentul Fieni - West Petrom Arad
Rapid București - Dinamo Erbașu București

Etapa a VIII-a Sâmbătă 26 octombrie 2002

CST Alexandria - Dinamo Erbașu București
West Petrom Arad - Rapid București
CSU Ploiești - Cimentul Fieni
CSU ISA Pitești - CS Herlitz Tg. Mureș
Rompetrol București - CS Politehnica Iași
CSU Sibiu - CS Romradiatoare Brașov
CS Policarbochim Cluj - Petrom Elba Timișoara

Etapa a IX-a Sâmbătă 02 noiembrie 2002

Petrom Elba Timișoara - CST Alexandria
CS Romradiatoare Brașov - CS Policarbochim Cluj
CS Politehnica Iași - CSU Sibiu
CS Herlitz Tg. Mureș - Rompetrol București
Cimentul Fieni - CSU ISA Pitești
Rapid București - CSU Ploiești
Dinamo Erbașu București - West Petrom Arad

Etapa a X-a Miercuri 06 noiembrie 2002

CST Alexandria - West Petrom Arad
CSU Ploiești - Dinamo Erbașu București
CSU ISA Pitești - Rapid București
Rompetrol București - Cimentul Fieni
CSU Sibiu - CS Herlitz Tg. Mureș
CS Policarbochim Cluj - CS Politehnica Iași
Petrom Elba Timișoara - CS Romradiatoare Brașov

Etapa a XI-a Sâmbătă 09 noiembrie 2002

CS Romradiatoare Brașov - CST Alexandria
CS Politehnica Iași - Petrom Elba Timișoara
CS Herlitz Tg. Mureș - CS Policarbochim Cluj
Cimentul Fieni - CSU Sibiu
Rapid București - Rompetrol București
Dinamo Erbașu București - CSU ISA Pitești
West Petrom Arad- CSU Ploiești

Etapa a XII-a 07 decembrie 2002

CST Alexandria - CSU Ploiești
CSU ISA Pitești - West Petrom Arad
Rompetrol București - Dinamo Erbașu București
CSU Sibiu - Rapid București
CS Policarbochim Cluj - Cimentul Fieni
Petrom Elba Timișoara - CS Herlitz Tg. Mureș
CS Romradiatoare Brașov - CS Politehnica Iași

Etapa a XIII-a Sâmbătă 14 decembrie 2002

CS Politehnica Iași - CST Alexandria
CS Herlitz Tg. Mureș - CS Romradiatoare Brașov
Cimentul Fieni - Petrom Elba Timișoara
Rapid București - CS Policarbochim Cluj
Dinamo Erbașu București - CSU Sibiu
West Petrom Arad - Rompetrol București
CSU Ploiești - CSU ISA Pitești

DIRECȚIA GENERALĂ A FINANȚELOR PUBLICE A JUDEȚULUI ARAD

cu sediul în B-dul Revoluției, nr. 79, organizează în data de 16.10.2002 orele 10,00, la sediul instituției, concurs pentru ocuparea următoarelor funcții publice vacante:

Biroul Comunicare și Relații Publice
- consilier categoria A, clasa I, gradul 2 - șef birou - studii superioare economice, vechime în specialitate de 15 ani;
- inspector specialitate categoria A, debutant - studii superioare economice;

Biroul Metodologie Asistență Contribuabili Persoane Fizice
- consilier categoria A, clasa I, gradul 1 - șef birou - studii superioare economice, vechime în specialitate de 17 ani;
- inspector specialitate categoria A, clasa III, gradul 1 - studii superioare economice, vechime în specialitate de 5 ani;

Serviciul Îndrumare și Colectare Venituri
- inspector specialitate categoria A, clasa III, gradul 1 - studii superioare economice, vechime în specialitate de 5 ani;

Serviciul Resurse Umane Salarizare și Pregătire Profesională
- referent categoria C, clasa I, gradul 1 - studii medii economice, vechime în specialitate de 16 ani și 6 luni;

Serviciul Control și Audit Intern
- auditor categoria A, clasa I, gradul 3 - studii superioare economice, vechime în specialitate de 13 ani;

Direcția de Control Fiscal
- referent categoria C, clasa I, gradul 1 - studii medii economice, vechime în specialitate de 16 ani și 6 luni;
- inspector specialitate catagoria A, clasa III, gradul 1 - șef serviciu - studii superioare economice, vechime în specialitate de 5 ani;

Administrația Finanțelor Publice a orașului Ineu
- consilier categoria A, clasa I, gradul 1 - șef serviciu trezorerie - studii superioare economice, vechime în specialitate de 17 ani;
- expert informatică categoria A, clasa III, gradul 1 - studii superioare de specialitate vechime în specialitate de 5 ani;
- referent categoria C, clasa I, gradul 1 - studii medii economice, vechime în specialitate de 16 ani și 6 luni;

Administrația Finanțelor Publice a orașului Nădlac
- consilier categoria A, clasa I, gradul 1 - șef birou A.V.S. - studii superioare economice, vechime în specialitate de 17 ani;

Administrația Finanțelor Publice a orașului Curtici
- consilier categoria A, clasa I, gradul 1 - șef serviciu trezorerie - studii superioare economice, vechime în specialitate de 17 ani;

Administrația Finanțelor Publice a comunei Pecica
- referent categoria C, clasa I, gradul 2 - studii medii economice, vechime în specialitate de 14 ani și 6 luni;

Administrația Finanțelor Publice a comunei Săvârșin
- consilier categoria A, clasa I, gradul 1 - șef administrație - studii superioare economice, vechime în specialitate de 17 ani;
- consilier categoria A, clasa I, gradul 1 - șef birou trezorerie - studii superioare economice, vechime în specialitate de 17 ani;
- consilier categoria A, clasa I, gradul 1 - șef birou A.V.S. - studii superioare economice, vechime în specialitate de 17 ani;

Administrația Finanțelor Publice a comunei Sântana
- inspector specialitate categoria A, clasa III, gradul 2 - șef birou A.V.S. - studii superioare economice, vechime în specialitate de 3 ani;

Administrația Finanțelor Publice a Mun. Arad
- consilier categoria A, clasa I, gradul 1 - șef serviciu gestionare registru contribuabili - studii superioare economice, vechime în specialitate de 17 ani;
- consilier categoria A, clasa I, gradul 1 - șef serviciu casierie tezaur - studii superioare economice, vechime în specialitate de 17ani.

Data până la care se por depune dosarele de înscriere este **27.09.2002.**

Informații și bibliografia pentru funcțiile publice scoase la concurs pot fi obținute la sediul D.G.F.P. Arad, la Serviciul Resurse Umane, telefon 280633, int. 207.

Câștigător al titlului european „Mașina Anului" în 2002.

PEUGEOT 307.
ÎNCREDERE LA CAPACITATE MAXIMĂ

Și la un preț începând de la 10.189* EURO.
Leasing 3 ani:
- 194* EURO/lună
- 3.057* EURO avans
- 2.038* EURO valoare reziduală

307 PEUGEOT

AUTO SML - CONCESIONAR PEUGEOT, Micălaca 1 s, Arad, telefon 0723.457.685

* plus TVA

(2734016)

construct MIRADA

Distribuitor autorizat

JAP Slovacia

Villas® Ungaria

EUROMEMBRANE ITALIA

Comercializează toate tipurile de membrane pentru hidroizolație:

- carton bituminat
- membrană hidroizolație 3 mm
- membrană hidroizolație 4 mm cu ardezie
- membrană hidroizolație cu poliester
- șindrilă bituminoasă

Depozit Gara CFR Arad
Tel.: 057/270-960

(C.A.)

MEFIN SINAIA

ERLAND SERVICE AUTORIZAT

RAR

SERVICE SPECIALIZAT REPARAȚII POMPE DE INJECȚIE BOSCH

APARATURĂ PERFORMANTĂ, CALITATE MAXIMĂ, PREȚURI MINIME.

- REPARAȚII POMPE DE INJECȚIE **ELECTRONICE** ȘI MECANICE.
- REPARAȚII INJECTOARE.
- PIESE INJECȚIE DIESEL DIN STOC SI LA COMANDĂ; MEFIN, **BOSCH**, LUCAS
- CAPETE HIDRAULICE PT. AUDI, FIAT, IVECO, FORD, OPEL, MAN, ETC. PREȚ **150 $**
- ELEMENȚI POMPĂ INJECȚIE: MERCEDES 200, 220, 240, 300, MAN, ETC. PREȚ **10 - 20 $**
- POMPE INJECȚIE DIESEL.

SUPER OFERTĂ

- REPARAȚIE CAPITALĂ POMPE INJECȚIE ROTATIVE (SAVIEN, ARO, U 445): MANOPERĂ **GRATUIT** ÎN CAZUL ÎN CARE PIESELE SUNT CUMPĂRATE DE LA ERLAND.
- REPARAȚII INJECTOARE: MANOPERĂ **GRATUIT** ÎN CAZUL ÎN CARE PIESELE SUNT CUMPĂRATE DE LA ERLAND.

ERLAND VĂ OFERĂ PIESE INJECȚIE LA CELE MAI MICI PREȚURI. CONVINGEȚI-VĂ!

ATENȚIE AGRICULTORI!

MARI REDUCERI DE PREȚURI

	PREȚ VECHI	PREȚ NOU
• RÈPARAȚIE CAPITALĂ POMPĂ INJECȚIE U 650	2.200.000	1.799.000 - 1.999.000
• REPARAȚIE CAPITALĂ POMPĂ INJECȚIE RABA	3.400.000	2.999.000 - 3.099.000

(C.A.)

PREȚURILE NU CONȚIN TVA.

SERVICE ERLAND
ARAD, Grădiște, str.'I. B. Deleanu, nr.12.
Tel/fax 0257/276 968; 0744/552 174

MAGAZIN ERLAND
ARAD, Grădiște, str. Petru Rareș, nr.84.
Tel/fax 0257/276 951; 0744/681 199

PROD AGRO BIAN

ATENȚIE AGRICULTORI!

SC PRODAGRO BIAN SRL

ARAD, STR. BICAZ NR. 6, TEL/FAX 0257/288306

Pune la dispoziția cumpărătorilor o gamă largă de semințe și substanțe de tratament pentru campania agricolă de toamnă:

- ***sămânță de grâu subvenționată:*** ALEX (B1; C1), ARIEȘAN (C1), TRANSILVANIA (C1), EXCLUSIV (Austria C1 și C2), EXQUISIT (Austria C1), PARTIZANKA (Serbia C1), NOVI-SAD (Serbia C1), LINDA (Ungaria C1) SERINA (Ungaria C1)
- ***sămânță de orzoaică:*** LAURA
- ***sămânță de orz:*** PLAISANT, BALCAN
- ***Substanțe de tratat sămânța:*** VITAVAX 200 FF, SUMI 8 2 FL, ORIUS, REAL 200 FS, PANOCTINE, PRO-TILIN, VITALIN, DIVIDEND STAR, SUMIDAN, TIRADIN, LINDANE
- ***Îngrășăminte chimice:*** AZOTAT, COMPLEXE, SUPERFOSFAT
- ROUNDUP, pentru distrugerea buruienilor de pe miriști sau pentru uniformizarea și grăbirea coacerii la porumb, soia, floarea-soarelui.

Produsele se vând la depozitul din Arad și la magazinele din județ.

(c.a.)

PRIMĂRIA ARAD ȘI SC GOSPODĂRIREA COMUNALĂ ARAD SA ORGANIZEAZĂ

ZILELE ARADULUI

EDIȚIA I - 19-22 septembrie 2002

CU PARTICIPAREA
CONSILIULUI LOCAL MUNICIPAL ARAD
CONSILIULUI JUDEȚEAN ARAD
CASEI DE CULTURĂ A MUNICIPIULUI ARAD
DIRECȚIEI JUDEȚENE PENTRU CULTURĂ, CULTE ȘI PATRIMONIUL CULTURAL NAȚIONAL
DIRECȚIEI JUDEȚENE PENTRU TINERET ȘI SPORT
ASOCIAȚIEI DE CARITATE MARANATA ȘI FUNDAȚIEI ALIANȚA

PARTENERI MEDIA: ADEVĂRUL & tv RCS

PARTENER OFICIAL PETROM Esența mișcării

FESTIVITATEA DE DESCHIDERE
JOI 19 SEPT. ORA 16.00 - Piața Revoluției

FESTIVITĂȚI OFICIALE

- ALAIUL FESTIV AL OFICIALITĂȚILOR ȘI AL PARTICIPANȚILOR - JOI ORA 16.30 - P-ța Revoluției, P-ța Podgoria, Șirandul NEPTUN
- STRĂNGERI DE MÂINI - ȘEDINȚĂ FESTIVĂ CU DELEGAȚIILE ORAȘELOR ÎNFRĂȚITE, GYULA ȘI ZDRENJANIN VINERI 20 SEPT. ORA 11.00 - PALATUL ADMINSTRATIV, SALA 70

CONCERT DE GALĂ AL FILARMONICII DE STAT
JOI 19 SEPT. ORA 18.00 - Palatul Cultural

MANIFESTĂRI CULTURALE

- VERNISAJ DE PICTURĂ - JOI 19 SEPT. ORA 17.30 -Sala DELTA
- SEARĂ DE JAZZ - VINERI 20 SEPT. ORA 18.00 - Teatrul de Stat
- PROGRAM SUSȚINUT DE ELEVII DE LA PALATUL COPIILOR - SÂMBĂTĂ 21 SEPT. ORA 10.00 - Scena PRIMĂRIE
- MOMENTE DE TEATRU - O NOAPTE FURTUNOASĂ - SÂMBĂTĂ 21 SEPT. ORA 19.00 - Teatrul de Stat
- CARAGIALE AZI - 19, 20, 21, 22 SEPT. - ORA 17.30 - Scena PRIMĂRIE
- LANSARE DE ALBUME MUZICALE - 20, 21 SEPT. - ORA 11.00 - Hotel PETROM RESIDENCE
- PREZENTĂRI DE MODĂ - 20, 21, 22 SEPT. - ORA 19.30 - Scena ȘTRAND NEPTUN
- SEARĂ DE MUZICĂ GOSPEL - DUMINICĂ 22 SEPT. - ORA 17.00 - Scena ȘTRAND

FINALA COMPETIȚIILOR SPORTIVE
DUMINICĂ 22 SEPT. ORA 10.00 - Terenurile Queen Sport

COMPETIȚII SPORTIVE

competițiile sportive se desfășoară zilnic cu începere de la ora 10.00 pe terenurile Queen Sport și pe Șirand sub coordonarea Direcției Județene pentru Tineret și Sport.

- TURNEU DE MINIFOTBAL - PARTIDE vs. PARTIDE
- TURNEU DE TENIS DE CÂMP
- VOLEI PE PLAJĂ
- CONCURS DEMONSTRATIV DE AUTOMODELE - VINERI 20 SEPT. ORA 16.00 - Aleea ȘTRAND
- CROSS - SÂMBĂTĂ 21 SEPT. - ORA 10.00 - ȘTRAND - CETATE - ȘTRAND
- ORAȘE FĂRĂ MAȘINI - CONCURS DE ROLE ȘI BICICLETE - DUMINICĂ 22 SEPT. - ORA 11.00 - PRIMĂRIE - TEATRU - PRIMĂRIE

CELE MAI TARI NUME ALE SEZONULUI

CONCERTE ÎN AER LIBER

Concertează pentru arădeni vedetele muzicii populare, latino, dance, house, rock in fiecare seară de la ora 20.00 pe scena ȘTRAND

ZIUA I
DINU IANCU SĂLĂJANU
NICOLETA VOICA
LUCA NOVAC
RAPSOZII ZĂRANDULUI
OVIDIU LIPAN - ȚĂNDĂRICĂ
CU FANFARA DIN 10 PRAJINI
ȘI DUBAȘII DIN SĂVĂRȘIN

ZIUA a II-a
CĂLĂNDRINON
RASE UMANE
ACTIV
FUEGO
ȘTEFAN BANICĂ JR.
& THE FIFTIE'S
& THE ROCK'N ROLL BAND

ZIUA a III-a
OXYGEN
ETNO
BOSQUITO
SIMPLU
BLONDY
HOLOGRAF

ZIUA a IV-a
FIESTA PRESIDENT
CREAM
A.S.I.A.
SISTEM
3 SUD EST

SPONSORI PRINCIPALI
ASTRA VAGOANE CĂLĂTORI SA
LEONI ROMANIA
BANCA COMERCIALĂ ROMÂNĂ
SIF BANAT CRIȘANA
EXPO MARKET JACKSON LTD
HOTEL PARC
HOTEL PRESIDENT
HARDER INN - HOTEL ARADUL
HOTEL CENTRAL - BEST WESTERN
HOTEL PETROM RESIDENCE
CCI ARAD
LIPOMIN SA
BANCA TRANSILVANIA

JOCURI DE ARTIFICII 23 SEPT. ORA 00.30
RETRAGEREA CU TORȚE PE MUREȘ 23 SEPT. ORA 00.40

Producător și organizator:
GCA - S.C. GOSPODĂRIREA COMUNALĂ ARAD S.A.
Producător executiv: NETE LTD
Sonorizare & Lumini: OMNITECH PROFESSIONAL SIBIU
Jocuri de artificii: ROMETCHIM PROD S.R.L. ORĂȘTIE
Copyright: GCA - ARAD 2002
design by KRD, printed by TUTIMEX

detalii www.infoarad.ro

Totul despre „Zilele Aradului" - marți, 17 septembrie a.c., ora 20, la TV RCS

tipografia ARAD MEDIAGRAF

- Realizează la cele mai mai accesibile prețuri:
- imprimate cu regim special
- agende, calendare, etichete
- ziare, reviste, afișe, pliante, cărți, invitații
- bilete, abonamente, imprimate inseriate sau neinseriate

ORICE LUCRARE TIPOGRAFICĂ PRINDE VIAȚĂ NUMAI LA MEDIAGRAF
Str. Feleacului F.N. telefon: 250902, fax: 250920

S.C. FLAVIMET SRL

Lupeni, Bulevardul Păcii nr. 35, Bl.51
Tel. 0254/242900; 0254/241495; Fax 0254/247984; 0254/241170

Societatea noastră vinde țeavă Stas 404

- OLT 65 diametrul 140x8
- Olt 65 diametrul 140x10

La lungime de 6 m/buc., în cantitate de 300 to, echivalent a 2000 buc.

Menționăm că prețul este cu reducere de 35% față de producător.

Relații la telefoanele mai sus-menționate sau la nr. 0721/439.897. (1585071)

S.C. GEMAJE HAIR S.R.L. CURTICI

caută personal muncitor

pentru secția din Arad și din Curtici.
Studii medii constituie un avantaj,
nu solicităm condiții de experiență, vârstă sau sex.
Pentru relații suplimentare ne puteți contacta zilnic
între orele 12-18 la telefon 206032,
persoana de contact Șipoș Mărioara.

(1585070)

quark motors
dealer autorizat Volkswagen

angajează în vederea deschiderii noului sediu

Ingineri de Service	Reprezentanti vanzari	Mecanici auto
-Experienta de minim 2 ani in activitate	-Experienta de minim 2 ani in activitate	-Experienta de minim 2 ani in activitate
-Studii tehnice de specialitate	-Studii tehnice sau economice	-Cunoasterea limbii germane constituie un avantaj
-Cunoasterea limbii germane constituie un avantaj	-Cunoasterea limbii germane constituie un avantaj	

Oferim conditii deosebite de munca si salarizare conform performantelor. Persoanele interesate sunt rugate să trimită un Curriculum Vitae însoțit de o scrisoare de intentie pe adresa quarkm@mail.dnttm.ro

(c.a.)

AVANTGARDE

RECRUTEAZA PERSONAL

Pentru clientul sau

companie cu o retea nationala de magazine produse electonice si electrocasnice

REPREZENTANTI VANZARI

Cerinte:
- experienta in vanzari minim 1 an
- cunostiinte solide in utilizarea programelor Word, Excell, Outlook
- abilitati de comunicare si negociere
- cunostinte de evidenta primara
- disponibilitate pentru program prelungit, rezistenta la efort intens
- stagiu militar satisfacut
- responsabil, ordonat, empatic, flexibil, motivat
- aspect placut, agreabil

Se ofera:
- salariu motivant in functie de performantele realizate
- conditii de lucru optime intr-un mediu modern alaturi de un colectiv tanar si dinamic
- posibilitati de avansare

Vor fi contactate doar persoanele selectate

Persoanele interesate sunt rugate sa trimita CV, fotografie recenta, scrisoare de intentie scrisa de mana pana in data de **21 septembrie 2002** adresata Departamentului Resurse Umane **Timisoara, str. V.Goldis nr.1 ap.5**, fax :**0256-435.850**, email : **avaconsulting@rdslink.ro** (2734088)

ABONEAZĂ-TE LA ADEVĂRUL

Pentru luna octombrie prețul abonamentului rămâne 60.000 lei

PENTRU ABONAȚI, ZIARUL COSTĂ DOAR 2400 LEI

Se pot face abonamente și pe trei luni, șase luni și un an, abonații nefiind afectați de majorările de preț ulterioare.

Cititorii care doresc să se aboneze la cotidianul „Adevărul" și întâmpină dificultăți în contractarea abonamentelor sunt rugați să sune zilnic, între orele 8-16, la Oficiul Județean de Poștă Arad (tel. 230.850) sau la redacția ziarului nostru (tel. 281.797).

ANIVERSĂRI

Acum, când în cununa vieții adaugă cea de-a 75-a floare, îi dorim ilustrului magistru,
prof. universitar dr. GHEORGHE ȘORA,
ani mulți, deplină sănătate și opere nepieritoare: Prof. Septimius și Mircea Păcurariu, prof. Ana și Ion Mureșan, prof. Maria și Virgil Bradin.

LA MULȚI ANI! cu sănătate și tinerețe spirituală, domnului
prof. dr. GHEORGHE ȘORA,
la aniversarea celor 75 ani din partea familiei Virgiliu și Maria BRADIN. (24633)

La aniversarea vârstei de 75 ani, transmitem sincerele noastre urări de sănătate, putere de muncă și un călduros
LA MULȚI ANI!
domnului prof. dr. istoric, publicist și poet,
GHEORGHE ȘORA.
Foștii elevi și studenți: Ioan, Maria, Ioana și Marius Mîndruțău. (24762)

VĂ MULȚUMIM!
Ne vom aminti cu drag de colega noastră, învățătoarea
ALBU ECATERINA,
care a intrat în pensie, începând din acest an școlar. Îi dorim viață lungă, sănătate și multe bucurii. Aceleași urări și pentru fostele noastre colege, învățătoarele:
ACHIM LIVIA,
DUMA EVA,
PUTICIU FLORICA,
UNCRUȚ IULIANA
și nu în ultimul rând,
prof. DUMA MIHAI.
În numele generațiilor pe care le-au educat, calde mulțumiri! Colegii de la Școala Generală GRĂNICERI. (24750)

MATRIMONIALE

Sexi, apetisantă, îți satisfac orice fantezie erotică. Vino! Telefon 0721.778.190. (24772)

VÂNZĂRI APARTAMENTE O CAMERĂ

Vând garsonieră, confort I, zona Alfa. Telefon 258916, după ora 17. (24347)

Vând apartament 1 cameră, decomandat, 50 mp, Micălaca 500, et. II, 6.700 USD; et. IV, 5.300 USD. Telefon 279718; 0744.542.931. (24779)

Vând garsonieră, confort I, et. II, centru, str. Bușteni. Telefon 213113; 0744.559.201. (24787)

VÂNZĂRI APARTAMENTE DOUĂ CAMERE

Vând apartament 2 camere, ultracentral. Telefon 262646, după ora 17. (24720)

Vând apartament 2 camere, et. II, zona Romanilor, balcon 7 m închis, complet mobilat cu mobilă aproape nouă, mașină de spălat nouă, frigider nou, televizor, telefon, boxă pivniță, preț 15.500 Euro. Telefon 0722.592.530. (24322)

Vând apartament 2 camere, C-lea Romanilor, 9.300 USD. Telefon 285203. (24563)

Vând apartament 2 camere, decomandat, Podgoria, 12.000 USD. Telefon 0744.617.979. (24563)

Vând apartament 2 camere, decomandat, îmbunătățiri, Podgoria. Telefon 274024; 230275; 0744.546.579. (24648)

Vând apartament 2 camere + garaj în Micălaca. Telefon 0257/267660; 0257/262478. (24533)

Vând în Vlaicu, 2 camere, 11.000 USD și 3 camere, 12.000 USD. Telefon 253364; 0766.231.477. (24289)

Vând (schimb) apartament 2 camere, bucătărie, baie, hol, central. Telefon 284616 sau 0745.902.931.

Vând apartament 2 camere 4/4, acoperiș țiglă, UTA, 11.500 USD. Telefon 0257 - 273049. (3224828)

Vând apartament 2 camere, decomandat, hol mare, Vlaicu. Telefon 213113; 0740.069.779; 0744.559.201. (24787)

Vând apartament 2 camere, zona Calea Romanilor. Telefon 213113; 0744.559.201. (24787)

VÂNZĂRI APARTAMENTE TREI CAMERE

Vând apartament 3 camere, foarte bine aranjat, garaj, Micălaca, bl. 108D. Telefon 262646, după ora 17. (24720)

Vând urgent apartament 3 camere, Vlaicu. Telefon 0745.634.885; 348437 - seara. (24211)

Vând apartament 3 camere, decomandat + garaj, zona Vlaicu, bloc 8a. Telefon 240566, 0740.451.045. (24287)

Vând apartament 3 camere, parter, Alfa, decomandat, multiple îmbunătățiri, 12.000 USD, negociabil. Telefon 277303; 0740.169.278. (24469)

Vând apartament Samanta, 3 camere, urcător, etaj 9, 24.000 Euro. Telefon 0722.640.535. (24700)

Vând apartament 3 camere central, suprafața 120 mp, bun pentru birouri, dispensar, cabinet medical. Telefon 0257 - 253222; 0788.328.052. (24491)

Vînd apartament 3 camere, ultracentral, et. 4/4, acoperiș țiglă, decomandat, bloc din cărămidă, boxă, ofer tot confortul, preț negociabil. Telefon 252066.

VÂNZĂRI APARTAMENTE PATRU CAMERE

Vând 4 camere, asociație, ultracentral, garaj, îmbunătățiri, 48.000 USD, zonă deosebită. Telefon 270856; 0722.257.409. (24289)

Ocazie! Vând 4 camere, Micălaca, et. II, neîmbunătățit, 17.000 USD, garaj 1000 USD. Telefon 270856; 253364. (24289)

Vând urgent apartament 4 camere multiple îmbunătățiri, Micălaca. Telefon 279877. (3222984)

Vând apartament 4 camere, etaj I, zona UTA, cu un garaj. Telefon 0722.591.489. (3224830)

VÂNZĂRI CASE

Vând casă, Grădiște, 3 camere, dependințe. Telefon 212681, după ora 20. 824778)

Vând vilă nouă, Vlaicu, preț la vedere. Telefon 0745.634.885; 348437. (23460)

Vând casă, 2 camere, anexe, tot confortul, preț la vedere. Telefon 285859. (24283)

Vând casă cu grădină în Micălaca. Telefon 262619. (3224128)

Vând vilă Grădiște, nefinisată, pretabil afaceri, interior deosebit. Telefon 0744.555.660. (24447)

Vând, închiriez casă 5 camere, geam termopan, centrală termică proprie, folosibil spațiu comercial, ocupabilă imediat. Telefon 0744.534.684. (24523)

Vând casă mare în Sântana: 5 camere, grajduri, spațiu comercial, apă, gaz, telefon, str. Rozelor 32, preț 23.000 Eu, ușor negociabil. Informații telefon 512993, după ora 19. (24307)

Vând casă, zona Vlaicu, tot confortul, 23.000 $, negociabil. Telefon 349060. (3224813)

Vând fundație casă și proiect str. Rusu Șirianu nr. 8, 20.000 Euro. Telefon 0722.640.535. (24700)

Vând în Timișoara, ultracentral, apartament 4+1 camere, VILĂ. Telefon 0257-257130; 0722.663.275 sau 0256-193411.

Vând cabană cu teren aferent în Stațiunea „Semenic".Telefon 0745.626.450. (24757)

Vând sau schimb casă sat Horia cu apartament 3 camere + diferență. Telefon 532324 sau 0766.749.134 (23602)

Vând casă în localitatea Gurba nr. 46. Telefon 326265, localitatea Șicula nr. 337. (3222579)

VÂNZĂRI TERENURI

Vând teren, ideal investiții, zona centură-sere. Telefon 0745.365.755; 235171. (24721)

Vând teren 4.890 mp (vie) Păuliș - Valea Crucii. Telefon 0745.315.895. (24416)

Vând loc de casă, 1.200 mp, Târnova. Telefon 234396. (24688)

Vând teren intravilan, 5000 mp, Aradul Nou, apă, gaz, agent termic. Telefon 0722.355.963. (24741)

VÂNZĂRI AUTO

Vând Opel Vectra, 1999. Telefon 0722.245.496. (24298)

Vând Ford Scorpio, 1990. Telefon 514910; 0722.376.339. (24299)

Vând Kia Sportage Diesel '99, toate dotările. Telefon 0722.392.919. (24475)

Vând ARO 244, an 81, motor Brașov, numere noi, stare bună de funcționare, preț negociabil. Telefon 473542. (24549)

Vând Mercedes Vito, 2001; Opel Omega Combi, 1998. Telefon 0722.251.555. (24562)

Vând Dacia 1310, an 1988, CIV, numere noi, VT 2003, 750 $. Telefon 0723.045.296. (24718)

Vând Opel Vectra 1,7 TD, an fabricație 1995, trapă, dublu aerbag, servo, ABS. Telefon 0744.604.072. (3222733)

Vând rulotă „Felicia", înscrisă în circulație, dotată cu: chiuvetă, 2 aragaze, butelie, masă detașabilă, rafturi, preț 800 Euro, negociabil. Telefon 0740.662.110. (24724)

Vând combine pentru cereale Claas Internațional și hedere pentru porumb 4-6 rânduri, tractoare John Deere, Internațional, Deutz, Massey Ferguson, Renault, pluguri reversibile, combine pentru știuleți 2 rânduri, freze 3-4 m pentru tractor U650, semănători, prese balotat, aparat pentru ierbicidat. Telefon 0744.505.494. (24133)

Vând combină Ferguson, masa 3 m; tractor L 45. Telefon 0744.232.217. (24632)

Vând Dacia 1300, elemente 1310, preț 550 Euro/USD, negociabil. Telefon 0745.784.112 sau 0744.625.058. (24684, 85)

Vând ANVELOPE ARO, Jeep, 500.000; autoturisme 13, 14; 300.000; 400.000 și camioane. Telefon 259339, 563027. (24734)

Vând tractor 650 cu plug în stare de funcționare. Informații telefon 462923. (1858648)

Vând Audi 100, preț 500 EU. Telefon 322308. (3224832)

VÂNZĂRI ELECTRO

READY vinde CASE MARCAT, CÂNTARE ELECTRONICE și CONSUMABILE. Telefon 272727. (23521)

Vând COMBINĂ FRIG, MAȘINĂ SPĂLAT AUTOMATĂ, TV COLOR, foarte ieftin și cu garanție. Telefon 275277. (22766)

Vând CASE MARCAT FISCALE, CÂNTARE ELECTRONICE și CONSUMABILE. Telefon 281188; 211211. (c.)

Vând foarte ieftin și cu garanție: TELEVIZOARE COLOR, MAȘINI AUTOMATE, CONGELATOARE, LĂZI, COMBINE frigorifice. Telefon 274600. (24301)

Vând aparat înghețată Capriggiani; aparat de gogoși. Telefon 514910; 0722.376.339. (24299)

Vindem, în rate (second hand) MAȘINI DE SPĂLAT, TV COLOR, FRIGIDERE, COMBINE, LĂZI, VITRINE FRIGORIFICE, CONGELATOARE, ASPIRATOARE, VIDEO, Calea Radnei nr. 225. Telefon 0257-259339, 563027. (24734)

VÂNZĂRI DIVERSE

Vând PLASĂ RABIȚ 41.000 lei/kg. Str. VRABIEI 4. Telefon 289997.

Vând fotoliu pat. Telefon 256859; 0744.810.630. (24777)

Vând STRUGURI pentru VIN, MERLOT, cu 6.000 lei/kg. Telefon 461316. (24779)

Vând VACI gestante și cu lapte; IEPE gestante și MÂNJI sau schimb cu oi. Telefon 0740.962.931. (23946)

Vând cărămidă normală, preț negociabil. Telefon 0740.350.404. (24052)

Vând cărămidă normală. Telefon 0740.899.849. (24050)

Vând foarte urgent, televizor color, mobilă combinată „Camelia", dulap bucătărie, 4 scaune, una masă, calitate ireproșabilă. Telefon 233563, zilnic, orele 9-20. (24281)

Vând tărâțe, baloți paie, baloți fân. Telefon 0744.633.584. (24362)

Vând, preiau comenzi ȚIGLĂ, 6 modele, 14 culori, A. Vlaicu 257. Telefon 289740. (24216)

Vând GEAMURI TERMOPAN, LEMN stratificat, ROLETE PLASTIC, tâmplărie lemn. Telefon 0745.380.320. (24582)

Vând, avantajos: PAL MELAMINAT, ELEMENTE FERONERIE pentru mobilă. Lipova, telefon 563145, 0744.796.542. (24223)

Vând două vaci cu lapte. Telefon 0740.251.792. (3224814)

SOCIETATE COMERCIALĂ vinde PUI CURCAN, import UNGARIA. Telefon 0745.656.834; 0722.542.688. (24554)

Vând PUI de CARNE, BROILER 3 săptămâni-32.000 lei. Telefon 473047. (23716)

Vând mașină industrială butonieră-confecții grele. Telefon 0745.044.470. (24725)

Vând TERACOTĂ, culoare închisă, stare perfectă. Telefon 456183.

Vând mobilă stil - veche. Informații telefon 279195, 280534. (24157)

Vând struți pui și tineret, prețuri accesibile, localitatea Tinca, Bihor. Telefon 0744.165.787. (322565)

Vând EUROBOLȚARI TERMOIZOLANȚI, 8.200 lei/buc, 1 mc - 550.000. Telefon 281491. (24350)

Vând 10-20 tone CEAPĂ, calitatea I, preț rezonabil. Telefon 0745.037.225. (3224816)

Vând BIROURI pentru ELEVI, diverse modele, diferite dimensiuni. Telefon 0722.251.555. (24562)

Vând PARCHET FAG, STEJAR, nou, pervazuri. Telefon 235271, 0744.555.338; 211926. (3224806)

Vând CANAPEA EXTENSIBILĂ + 2 FOTOLII, 2.000.000 lei, negociabil. Telefon 0257-289994, 0744.624.264. (3224815)

Vând calorifere fontă, butelii aragaz, ficus mare, trandafir japonez. Informații telefon 283648. (24729)

Vând covor persan 2/3 și 3/4, mobilă bucătărie, orgă de lumini, redresor acumulator, discuri, cărți. Telefon 231301. (24711)

Vând puicuțe rosso, 12 săptămâni. Informații telefon 462325, 0744.709.415. (1858649)

Vând baloți din lucernă. Telefon 0723.715.915. (3222580)

CUMPĂRĂRI TERENURI, IMOBILIARE

Cumpăr pământ în Curtici, de preferat în Asociația lui „Muscă". Telefon 0745.390.354. (24309)

Cumpăr urgent apartament 2 camere sau garsonieră confort I. Telefon 262889 sau 0744.117.654. Fără intermediari. (24660)

Cumpăr apartament 2 camere în Vlaicu, ofer până la 9.000 USD. Telefon 0744.559.201; 0740.069.779. (24408)

Cumpăr apartament 2-3 camere în bloc asociație sau casă confort bun. Telefon 0744.559.201; 0740.069.779. (24408)

CUMPĂRĂRI AUTO

Cumpăr casetă direcție, cablu frână, de mână, Dacia 110. Telefon 250709, după ora 18.

CUMPĂRĂRI ELECTRO

Cumpăr frigider, congelator, combină frigorifică, ladă. Telefon 273965, 0721.838.968. (3224595)

CUMPĂRĂRI DIVERSE

Cumpăr PORUMB BOABE și ȘTIULEȚI. Plata pe loc. Telefon 0744.784.568; fax 274833. (24066)

Cumpăr tăurași după fătare. Telefon 0257-535158. (24659)

ABATOR, cumpăr PORCI pentru sacrificare, plata pe loc. Telefon 0788.323.255. (24780)

CERERI ȘI OFERTE DE SERVICII

SOCIETATE COMERCIALĂ angajează BARMANĂ. Telefon 256735. (24776)

SOCIETATE COMERCIALĂ angajează: SUDOR AUTOGEN și ELECTRIC (poate fi și pensionar), STIVUITORIST, IFRONIST și MUNCITORI NECALIFICAȚI, cu domiciliul în Arad. Telefon 270079. (24774)

Angajăm BRUTAR-PATISER cu experiență. Telefon 0744.597.431. (3224807)

Angajăm DRAGLINIȘTI pentru NOBAS - salarizare bună. Informații telefon 254326, între orele 7.30-15.30. (24574)

Club restaurant HOT SPOT angajează FEMEIE SERVICIU, vârsta maximă 40 ani. Telefon 0722.249.597. (24627)

SOCIETATE COMERCIALĂ angajează GESTIONAR și MANIPULANȚI pentru depozit produse alimentare. Cerințe: studii 12 clase, experiență și seriozitate. Telefon 0722.600.220. (24735)

„EURO STIL" angajează TÂMPLARI PAL. Telefon 270930. (24479)

(Continuare în pagina 15)

(Urmare din pagina 14)

SC „MOBIL ART" SRL angajăm TÂMPLARI UNIVERSALI. Informații telefon 216735. (24756)

„GHEATA DE AUR" angajează CONFECȚIONERE ÎNCĂLȚĂMINTE la masă și mașini (calificate); CIZMARI TĂLPUITORI (calificați); MAROCHINĂRESE (calificate). Telefon 230825. (24484)

Fabrică încălțăminte angajează FUNCȚIONARĂ cu experiență pentru operațiuni import-export, relația cu CCIA, bancă, contracte, diverse, traduceri, relația cu clienți-furnizori ITALIA, limba italiană obligatorie. Telefon 272240. (3224810)

Fabrică încălțăminte angajează FUNCȚIONARĂ cu experiență pentru: operațiuni import-export, relația cu CCIA, bancă, contracte diverse, traduceri, relația cu clienți-furnizori ITALIA, limba italiană obligatorie. Telefon 212928. (3224811)

TOP SECURITY ARAD, P-ța Sârbească nr. 1, telefon 281410, 280228, angajează ELECTRONIȘTI pentru SISTEME de SUPRAVEGHERE. (24583)

Societate comercială angajează 2 MUNCITORI NECALIFICAȚI și 1 TÂMPLAR. Telefon 276130, orele 8-15. (24576)

SC PANGRAM, producător al pastelor MONTE BANATO, angajează AGENT VÂNZĂRI și ȘOFER LIVRATOR. Telefon 278696. (24611)

Angajăm OPERATOARE JOCURI și OSPĂTARE. Telefon 270422. (24646)

Firmă de CĂMĂȘI, angajează CONFECȚIONERE cu experiență. Se oferă: salar 4.000.000 lei, bonuri masă, abonament transport. Telefon 253062. (24654)

Angajăm MUNCITORI TÂMPLĂRIE PVC. Oferim salarii atractive. Telefon 514901. (24708)

Angajăm ȘOFER DISTRIBUITOR posesor C, vârsta maximă 27 ani. Telefon 0722.711.005. (24745)

NEDRA TRADING angajează AGENȚI COMERCIALI. Telefon 251646 orele 9-15, 270660. (24736)

Angajez VÂNZĂTOARE pentru produse alimentare. Telefon 270807, 0744.536.920. (24722)

Caut COLABORATORI dinamici, preferabil pregătire medicală, maseuri. Telefon 0257-287159, 0745.981.499. (24761)

SC angajează LĂCĂTUȘI, SUDORI, ZIDARI. Telefon 210944, 0722.610.099. (24770)

Angajăm TINERE cunoștințe calculator, 2 limbi străine, pentru coordonare transport internațional. Salar atractiv. Telefon 214134, 256189. (24753)

Angajăm TINERE, cunoștine calculator, bune cunoștințe contabilitate primară. Telefon 214134, 256189. (24753)

SOCIETATE INTERNAȚIONALĂ face selecții în vederea angajării pentru traducători limba engleză. Interviul va avea loc în data de 17 septembrie 2002, ora 14, la HOTEL CENTRAL. Se cere seriozitate și nivel înalt de cunoaștere a limbii engleze. Se oferă salariu motivant. Telefon 0723.466.538. (24755)

Angajez ZIDARI și MUNCITORI NECALIFICAȚI. Telefon 0788.328.330. (24769)

BAR „SANGRIA" angajează OSPĂTARE. Telefon 0788.321.130. (24768)

Angajăm o BARMANĂ. Informații str. 6 Vânători nr. 18. (24766)

SC AIS COM SRL angajează: ȘOFERI PROFESIONIȘTI și AGENȚI COMERCIALI cu experiență în domeniul vânzărilor. Avantaje: se acordă posibilitatea de câștig nelimitat. CV-urile se trimit la telefon/ fax 0257-270025. (24765)

COMPANIE MULTINAȚIONALĂ angajează ȘOFERI DISTRIBUITORI, carnet auto C. Telefon/ fax 0256-294.670, 0256-432.248. (f.)

PRESTĂRI SERVICII

MEDITEZ limba GERMANĂ clasele I-VIII, eventual ajut și la teme, prefer centru. Telefon 0257-283256.

REPAR ieftin FIRIGDERE, CONGELATOARE, garanție, deplasare gratuită. Telefon 217451, 0722.417.397. (24744)

WES reparații: FRIGORIFICE; CASNICE; INDUSTRIALE; AUTO. Telefon 0722.556.562; 284857. (24253)

SILDOR PROD, REPARAȚII FRIGORIFICE casnice și comerciale, VINDE PIESE SCHIMB, accesorii. Telefon 0257/349121; 0257/270622. (c.)

DIVERSE

În 18.09.2002, ora 12, se vinde la licitație IMOBILUL situat în SEBIȘ, str. Teilor nr. 29, jud. ARAD, cu prețul de strigare de 140.223.571 lei. Imobilul este proprietatea debitoarei TRIPA ILEANA, licitația urmând să aibă loc la sediul Biroului Executor Judecătoresc RUS VALENTIN MIHAI din GURAHONȚ, str. A. Iancu nr. 23, jud. Arad. (24707)

AGROMEC VINGA vinde la licitație în 18 septembrie 2002, ora 10, utilajele: TIH 445, camionetă ARO 244, multicar și 4 buc. rezervoare 5.600 lt. Telefon 460079. (24519)

Cea mai puternică tămăduitoare

CRISTINA,

venită în ARAD la cererea arădenilor, cu plante și buruieni și fructul dragostei, aduce persoana iubită înapoi la cei despărțiți. Ea dezleagă cununii, scoate argintul viu, lecuiește impotența, aduce spor în casă și în afaceri. Apelați cu încredere la telefon 0723.736.524. (24618)

SC ROMGERTUR SRL cu sediul în Moneasa dorește autorizație de mediu pentru activitate depozitare, etc., în Moneasa. Eventualele contestații se pot depune la agenția de Protecția Mediului Arad, Bd. Dragalina nr. 16. (24647)

În atenția cititorilor!

VALERIA

ZENA,

cea mai puternică PREZICĂTOARE. Sunt Cristian, din GERMANIA, am citi într-o revistă de VALERIA, am plecat la ea în Arad, care m-a lecuit pe loc de PATIMA BEȚIEI. O găsiți la telefon 0257-279568; 0744.288.220. (24783)

Cea mai puternică VRĂJITOARE, care lucrează cu MAGIA ALBĂ,

SUNITA,

dezlează cununii, SCOATE ARGINTU VIU, aduce PERSOANA IUBITĂ, lecuiește BEȚIA și multe altele. Sunați la 0257-262484; 0744.241.862. (24785)

SC AGROMEC ȘILINDIA SA convoacă ADUNAREA GENERALĂ EXTRAORDINARĂ a acționarilor în data de 29 septembrie 2002, ora 10, pentru dizolvarea societății. (3222578)

PETCOV TIHOMIR anunță intenția de obținere a acordului de mediu pentru clădire „Moară și anexe" pe ampalasamentul comunei Secusigiu, sat Satu Mare, județul Arad. Eventualele contestații se pot depune la Agenția de Protecția Mediului Arad, Bd. Dragalina nr. 16. (24652)

TURISM

NOU!!! Societățile partenere „ARMIN MAYER REISEN", „COLIBRI TOUR", „TAVI REISEN" vor deschide în 19 septembrie o FILIALĂ în ARAD, pe str. Unirii nr. 7, la Complexul Comercial ATIC-CENTER ARTEXIN (lîngă BANCA TRANSILVANIA și TEATRU). Telefon 0257-214399. (c)

AMAD TOURISTIK efectuează transport internațional SPANIA, ITALIA, PORTUGALIA, FRANȚA, GERMANIA, cu autocare moderne. Asigurări medicale. Rezervări zilnic, Arad, str. Cloșca, nr. 2, telefon 057 - 254453; 0721.507.080. (3252)

Pletl

Asigură zilnic transport de persoane în GERMANIA pe ruta: Passau - Regensburg - Nürnberg - Würzburg - Aschaffenburg - Frankfurt - Giéssen - Siegen - Köln - Düsseldorf - Essen - Dortmund - Deggendorf - Landshut - Mühldorf - Augsburg - Ulm - Heilbronn - Stuttgart - Pforzeim - Karfsruhe - Heidelberg - Mannheim. Călătorii în autocare noi, moderne, însoțitoare de bord, două bagaje gratuite, o masă caldă în UNGARIA. Cu plecare din KARLSRUHE: SPANIA, FRANȚA, PORTUGALIA. Intermediem asigurări medicale. Informații și înscrieri, la AGENȚIILE PLETL din: ARAD, telefon 057/252291; LIPOVA - 057/561377; 563011. (c.)

SCHIMBURI

Schimb apartament 1 cameră, bucătărie, baie, situat în centrul orașului Sebiș cu apartament 2 camere, Arad. Ofer diferență substanțială. Telefon 0745.471.882.

ÎNCHIRIERI

Oferim spre închiriere SPAȚII COMERCIALE pentru magazine, depozite, producție. Telefon 281036. (c.)

Închiriez (pentru străini) apartament central, 2 camere, bucătărie, baie, cămară, debara, antreu, garaj, singur în curte. Telefon 0745.315.895. (24416)

Doresc să închiriez garaj în zona Splaiul Praporgescu, bloc 9B. Telefon 0744.697.237.

Ofer spre închiriere apartament una cameră, mobilat, telefon, contorizat, Vlaicu. Telefon 289460. (24712)

Caut să închiriez garsonieră, apartament 2 camere, central, Micălaca, mobilat, telefon, frigider. Telefon 212066. (24726)

Primim 2 fete în gazdă, eleve. Telefon 286265. (24743)

Închiriez cameră mobilată pentru 2 eleve, str. Pinului nr. 2, Aradul Nou. Telefon 287747. (24751)

Ofer spre închiriere apartament central, termen lung. Telefon 0744.299.591. (24759)

Primesc elev(ă) în gazdă. Telefon 241392. (24777)

† SERVICII FUNERARE †

SC „IN MEMORIAM" SRL
str. EMINESCU nr. 4
(ATENȚIE, vizavi de CINEMA MUREȘUL)
Tel. 057-211929, 093.343.964
str. ORIZONTULUI nr. 9A (Bujac)
oferă SERVICII FUNERARE COMPLETE - NON STOP.
Sicrie-modele multiple (simplelux), sicrie import ITALIA, ACCESORII. Intermediem COLACI, COLIVĂ etc.
ÎMBĂLSĂMĂM GRATUIT (formolizat).
TRANSPORT ÎN ORAȘ GRATUIT
SERVICII: SPĂLAT, ÎMBRĂCAT
PLATA ÎN RATE.
Transport INTERN - INTERNAȚIONAL
CELE MAI MICI PREȚURI

RO STYL COMPANY
SERVICII FUNERARE COMPLETE
PRODUCĂTOR SICRIE
ARAD, STR. M. EMINESCU 22, TELEFON 214.422
Magazin deschis și noaptea

OFERIM
- SICRIE 10 MODELE DE LA 800.000 LA 3.600.000
- SICRIE LUX 4 MODELE DE LA 4.500.000 LA 20.000.000
- LENJERIE DECES 6 MODELE DE LA 300.000 la 2.000.000
- CRUCE, LUMÂNĂRI, PROSOAPE, BATISTE, MÂNERE și ȘURUBURI SICRIU

OFERTĂ SICRIU FAG CRUCE RESPETE 1.500.000

APELÂND LA SERVICII: ÎMBRĂCAT, FORMOLIZAT ȘI TRANSPORT BENEFICIAȚI DE 15% REDUCERE
LA SICRIU ȘI TRANSPORTUL LA DOMICILIU GRATUIT
▼PLATA ȘI DUPĂ ÎNCASAREA AJUTORULUI DE ÎNMORMÂNTARE.

PĂREREA DVS. CONTEAZĂ!
TELEFON 094.690.121

† DECESE †

Cu adâncă durere în suflet anunțăm încetarea din viață a celei ce a fost mamă, soacră, bunică și străbunică

DIG

AURELIA,

în vârstă de 83 ani. Înmormântarea va avea loc marți, 17 septembrie, de la domiciliul din localitatea SEBIȘ, str. Crișului nr. 36. Familiile îndoliate MIHIȚ și UZUM.

Cu adâncă durere în suflet și cu inimile zdrobite de durere anunțăm trecerea în eternitate, după o scurtă și grea suferință a celui care a fost scumpul nostru soț, tată, socru, bunic

PĂȘCUȚ GHEORGHE,

la vârsta de 68 ani, născut în comuna PILU. Ceremonia funerară va avea loc azi, 16 septembrie 2002, ora 15, în Aradul Nou, str. Ștefan cel Mare nr. 39. Dumnezeu să-l odihnească! Familiile îndoliate: PĂȘCUȚ și GRAMA.

Cu adâncă durere anunțăm încetarea din viață după o lungă suferință a iubitului nostru soț, tată și bunic, în vârstă de 88 de ani, veteran de război,

ȚIGU SIMION.

Înmormântarea va avea loc azi, 16 septembrie 2002, de la ora 14, la Cimitirul de PECICA. Familia îndurerată.

† CONDOLEANȚE †

Colectivul Vămii Arad este alături de colegul FRANDEȘ VASILE, la marea durere pricinuită de decesul mamei sale. Dumnezeu s-o odihnească în pace! (3224831)

Împărtășim sincer durerea bunilor noștri vecini EVA și DĂNUȚ MIHIȚ pricinuită de trecerea în eternitate a mamei, respectiv mamei soacre și-l rugăm pe bunul Dumnezeu s-o odihnească în pace! Familia Drăgănescu. (24775)

Ne alăturăm durerii familiilor PĂȘCUȚ și GRAMA acum când îl conduc pe ultimul drum pe iubitul lor,

PĂȘCUȚ GHEORGHE.

Dumnezeu să-l odihnească! Familia ȘTEIN. (24786)

Mulțumim din suflet tuturor celor care au fost alături de noi, la marea durere pricinuită de trecerea în eternitate a iubitului nostru

CHILAT ALEXIE,

cel mai bun și drag soț, tată, socru și bunic. Fie-i țărâna ușoară! Familiile BULBOACĂ și ANDEA. (24788)

† COMEMORĂRI †

Au trecut 7 ani de când sufletul celui mai minunat soț, tată și frate,

BEJAN IOAN,

s-a înălțat la ceruri, dar tristețea și dorul ne răscolesc încă inimile. Amintirea chipului său blând ne va lumina mereu viața. Veșnic îndurerați: soția Elena, copiii Bogdan, Ovidiu și Delia, fratele și surorile. (24784)

S.C. SATLINE S.R.L. TELEFON 251.461, 094/507.211 SHOW ROOM ARAD, Piata Mihai Viteazul - BL. M7 - PARTER

TÂMPLĂRIE DIN ALUMINIU ŞI P.V.C.

AUTOHTON ALLPIC
Timisoara, Aleea Viilor nr. 24
Incinta AGROTRANSPORT(Mehala)
Tel/Fax:056.294973; Tel:143278; 242208

NOU-EUROPROFILE IPE, HEA, HEB!

OFERTA PROMOTIONALA

- Tabla Zn 0,4 mm
- Tabla Zn 0,5 mm
- Tabla striata lacrima 4-x 1000 x 6000mm
- Teava neagra instalatii 1/2",3/4",1",1 1/4", 11/2", 2", 2 1/2", 3", 4"
- Tabla decapata de la 0.4 mm - 3,75 mm
- Tabla groasa LTG, LBC de la 3mm - 150 mm

Distribuitor autorizat:
ISPAT-SIDEX S.A., DUCTIL si DUCTIL STEEL BUZAU, ARMATURA CLUJ, INTFOR GALATI, PETROTUB ROMAN, SILCOTUB ZALAU, ZIMTUB ZIMNICEA (C.A.)

S.C. IATSA ARAD
singurul distribuitor al S.C. AUTOMOBILE DACIA

Vinde autoturisme
Dacia, Dacia SupeRNova, Dacia 1307 - automobil mixt, Dacia 1305 (2 locuri) utilitară, utilitare Dacia cu aer conditionat

Plata:
- ❑ cash
- ❑ rate - persoane fzice
- ❑ leasing persoane juridice şi fizice autorizate

❑ Oferta lunii septembrie
Dacia Super Nova: *alege o versiune şi primeşti versiunea superioară!*
Avans redus cu 300 euro - „credit bonificat BRD" pentru toate autoturismele Dacia Super Nova, berlină şi break.
Telefon/fax 0257/278.950. (2733868)

SC EXPO MARKET JACKSON LTD SRL
ACHIZIŢIONEAZĂ
PORUMB
- boabe - 2.500 lei/kg STAS
- ştiuleţi - 1.500 lei/kg fizic (umiditate maxim 25%)

GRÂU
- panificaţie - 2.900 lei/kg fizic
- furaj - 2.200 lei/kg

FLOAREA SOARELUI
- 6.500 lei/kg STAS

Plata pe loc

Recepţia se face la:
- Baza Arad FNC str. Turdei nr. 1, telefon 278712
- Baza Şimand, telefon 0744-618007
- La comandă se asigură transport de la furnizor contra cost

Vinde furaje combinate granulate din Ungaria pentru porci şi păsări la magazinul din Piaţa Catedralei nr. 11-12.
(2734144)

FRONFIT SISTEM S.R.L. I.C. Brătianu (30 Decembrie)
Angajează Vânzătoare (cu experienţă)
pentru magazin lenjerie corp (lux)
MAGISTRAL Triumph
C.V. şi scrisoarea de intenţie se pot depune zilnic între orele 9 - 14 în perioada 16 - 17 septembrie 2002 sau la fax 251.827.

Vaillant
CEA MAI BUNĂ CĂLDURĂ
- DEALER AUTORIZAT
- SERVICE PROFESIONAL
- GARANŢIE ŞI POSTGARANŢIE

SC SANEX COM IMPEX SRL
2900 Arad, str. Unirii, nr. 2
Tel.: 0257 - 211 898
- CENTRALE MURALE şi STATIVE
- INSTALAŢII TERMICE COMPLETE
- montare şi execuţie
- service NON STOP
- garanţie şi postgaranţie
(C.A.)

S.C. COSTE SHOES S.R.L.
angajează
cusători feţe încălţăminte
Relaţii la telefon 285.700.
(1585065)

MEDIASOFT
Arad, str. Av. Ioan Sava nr. 5, tel/fax 057-255886
Centru de Formare Profesională Continuă a Adulţilor
Organizează *CURSURI DE PERFECŢIONARE*
1. Operator calculator
(iniţiere Windows, Word, Internet, NC, baze de date)
serii: din 01.10.2002 şi din 28.10.2002 dimineaţa
din 25.09.2002 şi din 21.10.2002 seara
2. Contabilitate - după masa - 14.11.2002
3. Secretariat computerizat - după-masa - 14.10.2002
(tehnoredactare Word, poşta electronică E-mail)
4. Programator ajutor (Access) - după-masă - 29.10.02
DE INSTRUIRE
1. Utilizare Word - după-masa - 14.10.2002
2. Utilizare Excel - după-masa - 24.09.2002
3. Proiectare asistată (AutoCad) - 26.10.2002
4. Utilizare Internet (E-mail, Web, Html) - 24.09.2002
Diplome avizate de Ministerul Educaţiei şi Cercetării.
Servicii de selectare şi plasare forţă de muncă.
WORKSHOP Autorizate de Ministerul Muncii.

FEDERALCOOP ARAD

Anunţă

Vânzarea prin licitaţie publică, deschisă, cu strigare a următoarelor active, proprietatea Federalcoop Arad:

◆ DEPOZIT MĂRFURI - PARTER + 4 NIVELE - SUPRAFAŢA DESFĂŞURATĂ 3399 mp ŞI TEREN AFERENT ÎN SUPRAFAŢĂ DE 4391 MP, SITUATE ÎN ARAD - BV. REVOLUŢIEI, NR. 52-54.

- Preţul de pornire pentru activ + teren este de 20 miliarde lei, la care se adaugă T.V.A.
Descrierea activului şi terenului, amplasarea în zonă, preţul de pornire a licitaţiei, sunt indicate în caietul de sarcini.
- Activul poate fi vizitat în zilele de luni - vineri, între orele 09-15,30.
- Licitaţia va avea loc în data de 16 octombrie 2002, ora 12,00, la sediul FEDERALCOOP ARAD, bv. Revoluţiei, nr. 52-54.
- Contravaloarea caietului de sarcini este de 3.000.000 lei.
- Caietul de sarcini poate fi achiziţionat începând cu data apariţiei anunţului, la sediul societăţii.
- Taxa de participare la licitaţie este de 3.000.000 lei.
- Garanţia pentru înscrierea la licitaţie este de 10% din valoarea de pornire a activului + teren.
- Înscrierile, achitarea taxei de participare, achitarea caietului de sarcini şi depunerea garanţiei pentru licitaţie se pot efectua până în data de 15 octombrie 2002 ora 14,00.
- Achitarea acestora se face în cont 2511.-272.1/ROL, deschis la B.C.R. Arad (2734143)

RELAŢII:
- tel. 0257/253695 - d-na Timpau Voica
- d-ra Koncsek Aniko
- tel. 0744/534762 - dl. Voia Aurel

Bd. Revoluţiei 10 tel. 270.525 CORAURA Bd. Revoluţiei 43 tel. 228.684

montaj gratuit !!!
la maşinile de spălat

Masină automată
600 rotaţii/minut
cu termostat
6.999.000 lei

Aragaz ZANUSSI
4 ochiuri
3.999.000 lei

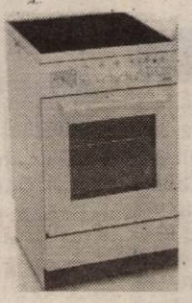

Televizor DAEWOO
51 cm cu teletext
5.999.000 lei

Vânzări ÎN RATE până la trei ani, AVANS ZERO, cu UN SINGUR GIRANT !
(2366277)

Transport gratuit până în casa ta în judeţ şi municipiu!

BANCA "TRANSILVANIA" S.A.
SUCURSALA ARAD,
Str. Unirii nr. 5-7,
Tel. 057/283.122
CERTIFICATE NOMINATIVE
USD 30 ZILE
3,00 % P.A.

ADEVĂRUL

WEST BANK S.A.
ARAD, B-dul Revoluției nr. 88
TELEFON: 284.888; FAX: 285.202
WESTERN UNION TRANSFER DE BANI ®
Cel mai rapid mod de a primi bani din toată lumea

Anul XIV, nr. 3712
Cotidian independent Arad
Marți, 17 septembrie 2002 • 16 pagini • 5000 lei • e-mail: adevarul@arad.ro; adv.pub@arad.ro
BRAT Publicație auditată în semestrul II 2000
Tiraj mediu zilnic vândut: 33.205

ÎNVĂȚĂMÂNTUL - PRIORITATE GUVERNAMENTALĂ

Deschiderea noului an școlar a coincis cu scurgerea a 600 de zile de când PSD a preluat mandatul guvernamental, prilej deosebit pentru a face o scurtă analiză în ceea ce privește preocupările partidului de guvernământ pentru dezvoltarea învățământului românesc. Încă de la început trebuie să facem precizarea că, pentru Cabinetul Năstase, învățământul a fost considerat ca fiind o problemă prioritară pentru societatea românească. Acest lucru se poate constata cu claritate analizând sumele alocate învățământului de la bugetul de stat. Dacă în anul 1999 alocațiile pentru învățământ reprezentau 3,1% din Produsul Intern Brut, în acest an s-a alocat un procent de 4,2%.

Accentul pus de către partidul de guvernământ pe educație nu ține de jocul întâmplării, ci este în deplină concordanță cu eforturile noastre pentru integrarea compatibilă în Comunitatea Europeană. Alături de statele membre ale Uniunii Europene, România este parte a procesului de dezvoltare a sistemelor educaționale și de formare profesională, în conformitate cu planul de lucru aprobat de Consiliul European de la Barcelona.

Pentru eficientizarea procesului de învățământ, Guvernul României a derulat un vast program de reabilitare a școlilor, 701 unități școlare fiind până acum complet reabilitate, iar 552 fiind în curs de finalizare. S-au înființat peste 400 de școli de zonă, iar pentru transportul elevilor din mediul rural au fost achiziționate 419 microbuze școlare.

Începând de anul trecut, pentru elevii proveniți din familiile cu venituri mici, rechizitele școlare au fost acordate gratuit, iar în acest an numărul beneficiarilor va fi de aproximativ un milion de elevi. Din acest an școlar a fost lansat un program care prevede asigurarea gratuită de produse lactate și de panificație pentru toți elevii din ciclul primar, efort bugetar care depășește 1.200 miliarde lei anual.

Până la finele acestui an, Cabinetul Năstase și-a propus ca fiecare liceu din România să fie dotat cu câte o rețea de calculatoare, program a cărui valoare se apropie de suma de 60 milioane de dolari.

DOREL ZĂVOIANU

(Continuare în pagina 5)

...și a fost întâia zi de școală...

Foto: ȘT. MATYAȘ

pagina 9

DESCHIDEREA ANULUI DE ÎNVĂȚĂMÂNT LA LIPOVA

● Pentru prima dată în istoria orașului, doi parlamentari arădeni au venit în mijlocul elevilor la festivitatea de deschidere a noului an școlar.

● Oficialitățile locale și conducerile celor două licee au profitat de prezența deputaților PSD Dorel Zăvoianu și Nicoară Creț, venind cu solicitări concrete.

Foto: V. MUSCA

ISTORIA DE SUB PICIOARELE NOASTRE

pagina 8

pagina 6

Abia după ce și-a împușcat doi colegi

UNUI VÂNĂTOR DIN BELIU I SE VA RIDICA DREPTUL DE A MAI PURTA PUȘCĂ

ALARMĂ FALSĂ CU BOMBE AMPLASATE ÎN DOUĂ LICEE

„Teroriștii" au fost prinși în flagrant

pagina 3

VIA Canada
Firmă de Avocați din Toronto Canada vă asistă pentru
Emigrare
Proiect S.A.,
Bd. Decebal nr. 2-4, cam. 124
Tel. 214.678

pagina 11

CN de șah pe echipe

CONTOR ZENNER ARAD A PROMOVAT ÎN DIVIZIA A

ÎNCHIRIEZ SPAȚII PRODUCȚIE
500 m², 1000 m², 1500 m² – cu toate utilitățile
TELEFOANE 272.812, 0721.269.70

Calendar

▼ Astăzi, Soarele răsare la ora 7 și opt minute 11 minute și apune la ora 20 și patru minute.

▼ Au trecut 257 de zile din acest an. Au mai rămas 108 zile până în anul 2003.

▼ **Praznicul zilei: Biserica ortodoxă:** Sf. Mc. Sofia și cele trei fiice ale sale: Pistis, Agapis și Elips; **Biserica greco-catolică:** Sf. M. Sofia și fiicele ei: Pistis, Agapis și Elpis.

Bine ați venit!

La Arad: Jurculeț Dariana Florina, Suciu Darius Raymond, Munteanu Patrick, Hulubină Carina Georgiana, Dumitraș Melisa Lorena, Moțiu Alin Cristian, Grozavu Gabriel, Redniveș Rebeca Estera, Lipitor Ovidiu Marian.

La Chișineu Criș: Țarcă Mihai Gabriel, Ardelean Melisa Meri Denisa.

METEO

Vremea se menține rece. Cerul va fi temporar noros și izolat vor cădea ploi cu caracter de aversă mai ales în partea a doua a intervalului. Vântul va sufla în general moderat din nord.

Temp. max.: 14 la 18°C. Temp. min.: 5 la 9°C

CINEMATOGRAFE

Dacia: Dublura (SUA) 11; 13,30; 16; 18,30; 21

Mureșul: Trenul vieții (Franța) 10; 12; 14; 16; 18

Arta: Novocaină și dureri de cap (SUA) 16; 18; 20

Sala Mică: Recuperatorul (SUA) 15,30; 18,30

Au plecat dintre noi!

✝ Țira Ionel (1943); Calotescu Teodora (1947); Mihuț Mihaiu (1934).

PREȚUL AURULUI

BANCA NAȚIONALĂ. Pentru gramul de aur de 24 K: prețul cu ridicata - 338.248 lei, iar prețul de achiziție - 304.423 lei. Prețuri înregistrate ieri.

PIAȚA NEAGRĂ. Aur 14 K: cumpărare - 200.000 lei/g, vânzare - 250.000 lei/g. **Aur 18 K:** cumpărare - 250.000 lei/g, vânzare - 300.000 lei/g.

Echipa de serviciu

MONICA ARDELEAN
secretar de redacție

Bianca Felea, Adela Pop, Dina Rujan, Ramona Vidulescu
tehnoredactare computerizată

Doina Jurcă, Zamfira Răzman, Aurica Telcian, Dacian Toduța
corectură

S-A STINS UN COLEG DE BREASLĂ

După o suferință cumplită, ieri dimineață s-a stins din viață **Radu Mustafa,** redactor muzical în cadrul postului „Radio Arad". Profund îndurerată, soția sa, Nicoleta, ne-a spus: **„Pentru Radu nu contau decât radioul și familia lui, în special copilul nostru, Raul, în vârstă de doi ani și jumătate. Suntem devastați..."**

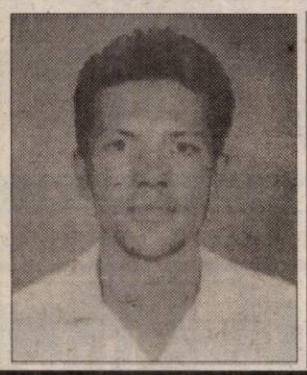

Radu Mustafa a „ieșit în eter", pe parcursul celor șapte ani petrecuți la Radio Arad, în emisiuni precum **„Fresh Music"** sau **„Dedicații în direct"**, apropiindu-se de ascultători cu un profesionalism desăvârșit. În ultimul timp, Radu Mustafa a profesat în cadrul postului „Radio CNM". Avea 38 de ani și a trecut la cele veșnice mult prea devreme, lăsând în urmă doar o voce, de care fanii, uneori, își vor aminti cu plăcere. Dumnezeu să-l odihnească în pace!

Redacția „Adevărul"

Premieră la Teatrul Vechi

ROMEO ȘI JULIEȚA, DUPĂ 30 DE ANI DE CĂSNICIE

La nici o lună de la ultima premieră, „Ursul", Casa de Cultură a Municipiului a lansat o alta, cu titlu inspirat tot de regnul animalier: **„Știgliț sau Nea Romică și Juliska Neni"** de Ephraim Kishon. Premiera a avut loc duminică seara, în sala Teatrului Vechi. Regia spectacolului a fost semnată de **Sabin Popescu**, protagoniștii fiind actorii arădeni **Adriana Ghiniță** și **Doru Nica**.

Piesa reia povestea marilor îndrăgostiți shakespearieni Romeo și Julieta care însă nu mor lăsând posterității un nemuritor love story. Cei doi se căsătoresc și... totul se schimbă, făcând loc unei comedii casnice à la familia Bundy. Cu umor și imaginație, totuși în linia previzibilului, autorul demitizează clasica poveste, punându-și eroii în posturi tipice de soț-soție-după-30-de-ani-de-căsătorie. Dacă ar fi numai atât, piesa nu ar depăși nivelul unei banala comedioare de familie. Însă autorul țintește mai sus: în stil pirandellian, R. și J. își conștientizează condiția de personaj, ba chiar se revoltă împotriva acestei condiții, luându-l la rost pe însuși creatorul, William Shakespeare. Autorul face uz și de „uneltele" postmodernismului, învârtind în oala cu personaje shakeaspeariene, din care mai scoate un Hamlet, o Ofelie... În fine, un text foarte ofertant pentru actorii arădeni, cu partituri savuroase, cu registre diverse, pe care cei doi interpreți le-au exploatat în mod lăudabil.

CĂTĂLINA LATU

OFICIUL POȘTAL DE PE STRADA EMINESCU - LA ALTĂ ADRESĂ

OFICIUL JUDEȚEAN DE POȘTĂ ARAD informează clienții că, datorită unor lucrări de modernizare la Oficiul Poștal Arad 3 situat pe strada Mihai Eminescu Nr. 26, activitatea s-a mutat începând de ieri, 16 septembrie 2002, provizoriu, într-un alt sediu situat pe aceeași stradă dar la nr. 16.

HOROSCOP

Marți, 17 septembrie 2002

Berbec (21.03-20.04). Aveți senzația că totul e așa cum doriți. Nu vă încredeți în sentimente, folosiți-vă intuiția!

Taur (21.04-20.05). Cu cât e mai greu ce urmăriți, cu atât veți avea rezultate mai satisfăcătoare, dar trebuie să luptați cu maximum de luciditate.

Gemeni (21.05-20.06). Vă impuneți ușor, câștigați simpatia altora, dar trebuie să fiți atenți la ceea ce spuneți sau ce faceți.

Racul (21.06.-22.07). Traversați o perioadă în care puteți oscila între încredere oarbă în forțele dvs. și senzația de faliment total.

Leul (23.07-22.08). Cu cât sunteți mai detașat cu atât găsiți mai ușor răspunsurile care vă preocupă.

Fecioara (23.08-22.09). Vă afirmați din plin și vă realizați obiectivele, pe plan intim și profesional.

Balanța (23.09-22.10). Aveți multe de rezolvat, dar nu trebuie să reacționați impulsiv. Trebuie să vă calculați fiecare pas și să vă controlați orgoliul!

Scorpion (23.10-21.11). Sunteți convingător, dar puteți aluneca ușor în imprudențe cu consecințe neplăcute.

Săgetător (22.11-21.12). Realizarea obiectivelor dvs. depinde în mare măsură de alții, dar tot dvs. sunteți cel care decide prin felul în care vă purtați.

Capricorn (22.12-19.01). Vă remarcați prin competență sau confundați realitatea cu imaginația, bazându-vă pe o informație falsă.

Vărsător (20.01-20.02). Încăpățânarea și nesiguranța vă înclină spre sacrificii inutile, lăcomie și sete de putere.

Pești (21.02-20.03). Faceți față eventualelor probleme profesionale prin echilibru, încredere în forțele dvs. și inteligență.

„ADEVĂRUL" VĂ ASCULTĂ

La telefonul dimineții, 280944, între orele 9,00 - 12,00

☎ ***Întuneric pe strada Milovei.*** **Iosif Bulboacă** domiciliat în Arad, cartierul Micălaca, strada Milovei reclamă că, de trei luni, iluminatul public în fața blocului în care locuiește nu funcționează. „Am sesizat societatea Electrica. Aceștia m-au îndrumat la primărie. Când am sunat la primărie mi s-a răspuns că o să vină cineva să rezolve pro-blema, dar ,de trei luni, lucrurile nu s-au mai schimbat. Am ruga să se ia măsuri că avem și noi mașini în fața blocului și ne este frică să nu ne fie sparte sau, chiar mai rău, furate", spune dl. Bulboacă.

Pentru a vedea cum se poate rezolva situația am luat legătuara cu **Sorin Contraș** - **șeful biroului „Relații cu publicul"** din cadrul Primăriei care ne-a răspuns: **„Dacă s-a sunat la noi înseamnă că au fost notați pe un tabel care este trimis la Rènel care va lua măsurile necesare. O să ne interesăm la Renel să vedem ce s-a întâmplat cu sesizarea. Oricum situația o să se rezolve."**

☎ **Simona Rânz** din Arad ne-a contactat la redacție pentru a reclama faptul că vânzătorii stradali de la Boul Roșu lucrează ilegal: **„La fiecare cântar au câte ceva pus înainte: o cutie goală, ciocolate... Asta ca să poată scrie ce vor ei acolo și să cântărească marfa după bunul plac. Cred că ar fi bine ca organele abilitate să mai efectueze niște controale și prin această zonă..."**

La telefonul după-amiezii, 280003, între orele 15,00 - 18,00

☎ **Iosif Gherman** din Arad reclamă că în cartierul Alfa, unde dumnealui locuiește, câinii comunitari parcă se înmulțesc pe zi ce trece. **„Ce s-a întâmplat cu programul de strângere a maidanezilor de pe străzi realizat de către Gospodărirea Comunală? Nu s-a mai făcut nimic de atâta vreme...".**

Redactor de serviciu, **N. B.**

UTILITARE

PIEȚE, TÂRGURI

Astăzi este zi de piață la Sebiș, Almaș, Apateu, Semlac, Sântana, Șilindia, Vârfurile. Târguri săptămânale se desfășoară astăzi la Chișineu Criș, Almaș, Șilindia și Vârfurile.

Mâine, miercuri, va fi zi de piață la Pâncota, Beliu, Buteni, Șiclău, Macea, Vânători, Pecica, Șiria și zi de târg la Beliu și Buteni.

FARMACII DE SERVICIU

● Farmacia **REMEDIUM** Arad, B-dul Revoluției nr. 52-54. Program luni-vineri: 7,30-20,00, sâmbătă 8,00-14,00. Telefon 233195.

● Farmacia **TEAHA-FARM**, B-dul Revoluției nr. 65. Program: luni-vineri 8-21, sâmbătă 9-13. Telefon 254.587.

● Farmacia **„OMNIA-FARM"**, Calea Aurel Vlaicu, Bl. Z28, cu program zilnic de la orele 8,00-22,00. Telefon 271724.

● Farmacia **SENSI BLU, ARAD I** B-dul Revoluției nr. 43. Program non-stop, inclusiv sâmbătă și duminică. Telefon 254.527.

● Farmacia **SENSI BLU ARAD II** Bd. Revoluției nr. 93. Program zilnic 8-22 - inclusiv sâmbăta și duminica. Telefon 214.955

● Farmacia **DERYFARM 2000** str. I. Maniu nr. 12-18. Telefon: 270087. Program: zilnic 7,00-23,00.

● Farmacia **LIBRO PHARMA non-stop** Calea Aurel Vlaicu 60-68 (lângă stadionul (UTA) telefon 212.992.

● Farmacia **LARIFARM,** Calea Aurel Vlaicu, la parterul blocului Z 24 are program de lucru zilnic, între orele 7,00 - 23,00, telefon 246622.

URGENȚE STOMATOLOGICE

Cabinetul de pe str. Crișan (în spate la Gionelli) are program non-stop. Telefon: 253794. Cabinetul din B-dul Revoluției nr. 62, ap. 6, asigură urgențe între orele 9,00-19,00. Telefon: 256665.

Și Cabinetul Stomatologic din Calea Victoriei nr. 7 A asigură zilnic urgențe, inclusiv sâmbăta, între orele 10-15. Telefon 095.565.622.

ADMINISTRAȚIA FINANCIARĂ

Administrația Financiară a municipiului Arad: Asistență contribuabili (impozitul pe venitul global) - telefon 280633, 280733, int. 199 între orele 8,00-12,00. Informații suplimentare la www.finantearad.ro

TELEFON DE URGENȚĂ LA POLIȚIE: 955

Noile numere de centrală telefonică ale I. J. P. (Inspectoratul Județean de Poliție) Arad: 237.170; 237.803; 237.878; 237.887; 236.858.

La Chisindia

ÎNTÂLNIREA PROPRIETARILOR DE PĂDURI

În data de 28 septembrie a.c., la orele 11, la Chisindia, va avea loc o întâlnire la care sunt invitați să participe președinții de composesorate și reprezentanți ai asociațiilor de proprietari particulari de păduri din județul Arad.

Scopul principal al acestei întâlniri este afilierea la Uniunea Proprietarilor de Păduri din România, astfel încât să se asigure monitorizarea bunei funcționări a fiecărui composesorat, precum și a asociațiilor de proprietari de păduri, atât din punct de vedere juridic, cât și financiar.

Totodată, reuniunea va fi un bun prilej pentru abordarea problemelor întâmpinate în acest sector. **„Pentru intrarea în normalitate trebuie să avem asistență juridică bună și să gestionăm în mod organizat ceea ce am obținut cu atâta greu."**

Invitat special al acestei întâlniri este dr. ing. Mihai Ionescu, președintele Asociațiilor de Proprietari de păduri din România.

Fiecare persoană care dorește să se alăture acestei acțiuni este rugat să confirme prezența în scris, până la data de 20 septembrie, pe adresa: Bârnețiu Doina, com. Chisindia, jud. Arad.

Cursul valutar*

- VALORI ÎNREGISTRATE IERI, 16 SEPTEMBRIE 2002

Denumirea valutei	BNR	BCR		BRD		Banca Transilvania		Banca Românească		Bursa neagră	
		C	V	C	V	C	V	C	V	C	V
Euro	32109	32123	32643	31910	32210	31600	32500	31635	32700	32050	32400
Dolar S.U.A.	33123	32900	33100	32950	33150	32600	33120	32825	33170	32850	33100
Forint	132	126	137	127	134	124	134	-	-	129	132

S.C. „Adevărul" SRL nu-și asumă responsabilitatea pentru conținutul articolelor publicate, aceasta revenind în exclusivitate autorilor.

RED CHILI | Vinuri princiare de pe Dealurile Tohani | Magazinul vă stă la dispoziție cu băuturi pentru *aniversări, banchete, nunți* | **WINE PRINCESS** calitatea vinurilor de excepție din Podgoria Miniș | *Tuică „RED CHILI" la cel mai mic preț* | Magazinul RED CHILI din Arad zona Podgoria (lângă Miki) *vă oferă cele mai rafinate băuturi la prețuri de producător*

Poliția arădeană - în alertă

ALARMĂ FALSĂ CU BOMBE AMPLASATE ÎN DOUĂ LICEE

„Teroriștii" au fost prinși în flagrant

Poliția arădeană a fost pusă pe jar. Ieri, la orele amiezii, trei telefoane consecutive anunțau amplasarea unor bombe la două licee importante din Arad.

Polițiștii și-au dat rapid seama că sunt alarme false. Astfel, Liceele „Vasile Goldiș" și „Moise Nicoară" n-au mai fost evacuate. Mai mult decât atât, oamenii legii i-au prins în flagrant pe „teroriști".

Este vorba de doi elevi de 11-12 ani de la Liceul „Vasile Goldiș". Până să ajungă la casele lor din Bujac, și-au zis să se distreze puțin. Așa că au sunat la Poliție, de la două cabine telefonice de pe Calea Aurel Vlaicu. Una dintre cabine este în zona „Lebăda", iar cealaltă în apropiere de Fortuna.

„Colegii noștri i-au localizat și i-au prins chiar în cabina telefonică, în timp ce mai anunțau încă o dată «atentatele». I-au recunoscut după voce că sunt copii poznași. Mai ales că la primul apel au anunțat poliția că există o bombă chiar la școala lor, la al doilea apel au spus că este amplasată una la Liceul «Ioan Slavici» ca, la al treilea apel, să susțină că ar mai fi o bombă și la Liceul «Moise Nicoară»! Dar toată lumea știe că «Slavici» și «Moise Nicoară» sunt unul și același liceu", ne-a informat dl. subcomisar (maior) Teodor Vodă, din cadrul Inspectoratului Județean de Poliție Arad.

După ce i-au dus la sediu, polițiștii arădeni au anunțat părinții copiilor și conducerea Liceului „Vasile Goldiș".

Din partea dascălilor, cei doi elevi de clasele V-VI vor primi sancțiuni administrative. Părinții copiilor, pentru că nu i-au educat cum se cuvine, riscă să fie amendați cu până la 20 de milioane de lei.

NICOLAE OPREAN

JUDEȚUL ARAD - PE PUNCTUL DE A SE ÎNFRĂȚI CU O PUTERNICĂ REGIUNE DIN ITALIA

Reprezentanții Consiliului Județean Arad și cei ai Regiunii Campania din Italia au perfectat un Protocol de înfrățire. În luna noiembrie a. c., protocolul va fi semnat la Napoli. Prin acest act se urmărește crearea unui cadru adecvat în vederea colaborării pe multiple planuri între județul Arad și Regiunea Campania.

După vizita în județul Arad, conducerea Consiliului Județean Arad, împreună cu oaspeții italieni, a organizat ieri o conferință de presă de la care am reținut câteva puncte de vedere edificatoare în legătură cu acest subiect.

● **Michele Santoro**, președintele Camerei de Comerț Italiene pentru România: **„Înfrățirea va fi în interesul comun al locuitorilor din județul Arad și cei ai Regiunii Campania. Ea va presupune colaborarea în toate domeniile de activitate."**

Aniello Giugliano - vicepreședintele Regiunii Campania: **„Acest protocol de înfrățire este primul semnat de regiunea noastră cu o altă regiune din Europa de Est. În maximum doi ani, cele convenite azi trebuie să dea rezultate. Vrem să demonstrăm rapid solidaritatea dintre popoarele noastre, atât de apropiate în istorie și cultură."**

Roberto Conte, consilier regional din Campania: **„Înainte de a veni în România, în speță la Arad, am avut o idee greșită despre această țară. Acum mi-am schimbat radical părerea. Am înțeles că nivelul general al României este destul de bun și există posibilitatea unei colaborări adevărate."**

Caius Parpală, președintele Consiliului Județean Arad: **„Înfrățirea cu Regiunea Campania ne onorează. Ea va crea cadrul unei colaborări bilaterale, pe domenii specifice, între județul Arad și această puternică regiune din Italia, cu capitala la Napoli."**

Gheorghe Falcă, vicepreședintele Consiliului Județean Arad: **„După cum s-a hotărât azi, după semnarea Protocolului de înfrățire, la Napoli vor avea loc 2-3 întâlniri anuale bilaterale pe probleme concrete. De aici reiese că discuțiile de azi nu vor rămâne doar pe hârtie. Ele vor fi transpuse în practică, lucru mai mult decât îmbucurător pentru dezvoltarea județului nostru."**

NICOLAE OPREAN

Foto: ȘTEFAN MATYAȘ

Urmărit general, pentru o tâlhărie la Mândruloc

În data de 15 septembrie a.c., în jurul orei 5,00, în barul S.C. „Pit" SRL din Mândruloc, barmana **Nicoleta Pecican**, de 32 de ani, din localitate, a fost deposedată, sub amenințarea cuțitului, de două cartușe de țigări LM și suma de trei milioane de lei, pe care autorul le-a luat de pe pultul de servire, după care a dispărut. În urma cercetărilor Poliției, s-a stabilit că autorul tâlhăriei este **Călin Mihai Ignat**, de 18 ani, din Mândruloc, fără ocupație, cunoscut cu antecedente penale, care după comiterea faptei a dispărut. Călin Ignat a fost dat în urmărire generală.

E. B.

Alcool, la volan

În ultimele 24 de ore, Poliția a reținut 13 certificate de înmatriculare, pentru preschimbare și 17 permise de conducere, din care șase pentru conducere sub influența alcoolului, respectiv lui **Ciprian Dan**, de 20 de ani, **Robert Domocoș**, de 26 de ani, **Ioan Pagubă**, de 40 de ani, **Cristian Covacs**, de 21 de ani, **Ioan Florin Zimbran**, de 36 de ani, toți din Arad și lui **Moise Panait**, de 45 de ani, din Șofronea.

În total, pe raza județului au fost constatate 14 infracțiuni și au fost aplicate 686 de amenzi contravenționale, în valoare de 177.600.000 de lei.

TÂLHAR PRINS

Ioan Nanău, de 41 de ani, din Sălișstea de Sus, județul Maramureș, a fost introdus în arestul I.J.P. pe baza unui mandat de arestare pe timp de cinci zile, pentru săvârșirea infracțiunii de tâlhărie.

Flămând și violent

A fost depistat, reținut și introdus în arestul I.J.P. **Matei Trandafir**, de 30 de ani, din Vinga, fără antecedente penale care, în data de 12 septembrie a.c., a încercat să o violeze pe **Maria Șofineți**, de 69 de ani, din localitate, iar apoi, prin violență și amenințare, i-a sustras acesteia bicicleta și sacoșa cu mâncare.

Fără permis

Teofil Cosmin Pop, de 25 de ani, din Cociuba-Mare, județul Bihor, sergent angajat la UM 01249 Arad, este cercetat în stare de libertate pentru conducerea unui autoturism pe drumurile publice fără a poseda permis de conducere și sub influența băuturilor alcoolice. Lui Teofil Pop i s-au recoltat probe biologice pentru stabilirea alcoolemiei.

Arestați

Au fost depistați, reținuți și introduși în arestul unității **Ioan Cadariu**, de 41 de ani, din Gălăutaș, județul Harghita, fără ocupație, care are de executat opt luni de închisoare, pentru **abandon de familie**, **Constantin Ștefănoaie**, de 79 de ani, din Nădlac, pentru **corupție sexuală** și **Gheorghe Meroniuc**, de 36 de ani, din Satu-Mare, județul Suceava, care are de executat un mandat de trei luni de închisoare, pentru **trafic de stupefiante**.

Ilegal, pe șosele

Viorel Roșu, de 25 de ani, din Șagu, sat Cruceni, a fost depistat conducând pe drumurile publice un autoturism, având permisul de conducere suspendat. Pentru fapta sa, **Viorel Roșu** este cercetat în stare de libertate.

Tot în stare de libertate este cercetat și **Cristian Vasile Farcaș**, de 34 de ani, din Lipova, fără ocupație, care în data de 12 septembrie a.c. a condus pe drumurile publice un autoturism, având permisul de conducere anulat.

Accident ușor, la Bârzava

În data de 15 septembrie a.c., pe DN 7, pe raza localității Bârzava, **Gabriel Costin Radu**, de 27 de ani, cetățean român cu domiciliul în Franța, în timp ce a condus autoturismul BMW cu numărul 932-DJO-92, din direcția Arad - Deva, într-o curbă la dreapta trece pe contrasens și se izbește frontal de autoturismul BMW, cu numărul CVV-LM-110, condus regulamentar din sens opus, de **Andreas Huber**, de 47 de ani, din Germania. În urma impactului, a fost ușor accidentat **Gabriel Costin Radu**.

Știați că un Matiz costă acum doar 4.990 € ?

Prețuri fără concurență!

CIELO:	7 390 €
NUBIRA II:	10 990 €
LEGANZA:	14 990 €
TACUMA:	16 400 €

TOATE PREȚURILE INCLUD TVA!

DAEWOO AUTOMOBILE ROMANIA

Garanție 3 ani sau 100.000 km!

■ rețea de service în toată țara ■ asistență tehnică non-stop ■ piese de schimb la discreție

(2733977)

FRANCKMAR S.R.L. Dealer unic autorizat al judetului Arad

Arad - Str. Andrei Șaguna, nr.16 - Calea Aurel Vlaicu, bl.Z27 - Tel. 057 251179, 289600

Șapte kilograme de bijuterii, sub roata de rezervă...

Doi arădeni au fost suprinși după ce au introdus în țară nu mai puțin de 7 kg de bijuterii, fără a le declara în vamă. Deși începând cu 2003 va putea fi introdusă pe teritoriul României, în mod legal, fără a plăti taxe vamale, orice cantitate de metale prețioase, conform noii legislații vamale, în prezent tot mai mulți turiști sunt depistați la frontieră introducând în țară metale prețioase, fără însă a fi declarate în vamă. Așa au încercat să facă și soții Cincu Mihai împreună cu soția Cincu Daniela, din Arad, care au intrat în țară la volanul autoturismului înmatriculat cu numărul BV 46 TRL, aparținând de S. C. Briliant SRL. Cei doi se întorceau din Italia și încercau să intre în țară. Organele vamale împreună cu Poliția de Frontieră și lucrători ai I. J. P. Arad tocmai efectuau un control pe sensul de intrare în țară, când la controlul efectuat asupra autoturismului BV 46 TRL s-au descoperit aproximativ 7 kg bijuterii din metal alb și galben, ascunse sub roata de rezervă și în spatele boxei de portbagaj. Se presupune că este vorba despre bijuterii din aur și argint. Bijuteriile au fost confiscate, acestea vor fi supuse unor expertize pentru a se stabili dacă sunt într-adevăr din metale prețioase. Odată confiscate, bijuteriile au fost predate organelor I. J. P. Arad, urmând ca acestea să stabilească încadrarea juridică a faptei.

SORIN GHILEA

Lapte (sau unt), corn (sau biscuiți) pentru cei mici

În Arad, aproximativ 22.000 de elevi din clasele primare vor beneficia de acest program, dintre care 11.500 de copii de la sate nu vor primi lapte și cornuri, ci unt și biscuiți, care vor fi distribuite școlilor săptămînal sau de două ori pe lună.

"Copiii vor primi unt și biscuiți din cauză că nu sunt condiții de transport zilnic al laptelui, în cele mai multe localități din județ", a declarat directorul economic al Consiliului Județean Arad.

Cele 250 de școli unde laptele a fost înlocuit cu untul au fost aprovizionate încă de duminică, astfel că, luni dimineața, copiii au primit deja pachețelele. În școlile din municipiu, elevii au primit cornuri și cîte un pahar cu lapte, această acțiune fiind finalizată luni, pînă la ora 9.30.

Foto: V. MUSCA

La Vladimirescu

FOC DE LA UN SCURTCIRCUIT

**** Pagube de peste 300 milioane***

Un incendiu soldat cu pagube de peste 300 milioane lei a izbucnit, la sfârșitul săptămânii trecute, pe strada Avram Iancu din localitatea Vladimirescu. Casa particulară cu numărul 27, proprietatea lui Ardelean Teodor, a luat foc din cauza unui scurtcircuit la instalația electrică.

Solicitați, pompierii de la Detașamentul Arad au intervenit cu o autospecială de stingere luptându-se cu flăcările timp de o oră și jumătate. În urma incendiului, au fost mistuiți 65 de metri pătrați de izolație de vată minerală, pardoseala din lemn, grinzile de susținere aproximativ 30 de metri pătrați, aproxiamtiv 65 de metri pătrați de tavan fals, o ușă, două geamuri termopan, 42 metri pătrați de parchet și o termotecă degradată.

Pompierii au reușit să salveze bunuri în valoare de peste 650 milioane lei.

N. BODRAN

Incendiu, în Piața Catedralei

O gheretă din Piața Catedralei, aparținătoare S.C. Jula S.R.L. a luat foc zilele trecute. Incendiul s-a produs din cauza unei mașini de gătit supraîncălzite.

Detașamentul de pompieri Arad, intervenind rapid a reușit să stingă focul în 20 de minute. Flăcările au distrus o casă de marcat, un cântar, un frigider, mobilă de bucătărie și aproximativ 15 metri pătrați de acoperiș.

Bunurile materiale degradate au fost estimate la peste 21 milioane lei, iar cele salvate la 20 milioane lei.

N. B.

Infracțiuni în vamă

Cu pistolul și electrocasnicele, la frontieră...

La Biroul Vamal Nădlac, pe sensul de intrare, în urma unui control inopinat asupra mijlocului de transport cu număr de înmatriculare B-33-LXA aparținând SC Lexa SA din București, s-au descoperit mai multe bunuri electrocasnice (frigidere, congelatoare, combine frigorifice, lăzi frigorifice, cuptoare cu microunde, grill), nedeclarate în documentele vamale și de transport. Bunurile, în valoare de 1.000 euro, s-au confiscat aplicându-se și o amendă de 25.000.000 lei. ● Tot la Biroul Vamal Nădlac, pe sensul de intrare, s-a prezentat cetățeanul Pop Ioan din Arad ce a încercat să introducă în țară un autoturism marca Ford cu numere de înmatriculare false (AR 01 NLM). În urma controlului s-au găsit ascunse sub preș, la șofer, numerele provizorii de înmatriculare în Germania (DA762A). Autoturismul a fost confiscat și s-a aplicat o amendă de 25.000.000 lei. ● O echipă a Serviciului de Supraveghere Vamală din cadrul DRVI Arad, a efectuat un control postvămuire la sediul SC Tecnowash New SRL cu sediul în Arad. În urma controlului, s-au descoperit accesorii pentru aparate de spălat mașini cu jet, bunurile nefiind declarate în declarația vamală de import. Bunurile au fost confiscate și s-a aplicat o amendă de 25.000.000 lei. ● La Biroul Vamal Nădlac, pe sensul de intrare - în urma unui control asupra mijlocului de transport cu număr de înmatriculare MS2642, aparținând SC Timco SRL din Tg. Mureș s-au descoperit mai multe bunuri nedeclarate în documentele vamale și de transport. Bunurile (mașini de spălat, receptoare satelit, chiuvete și vană baie, vase de WC, radiatoare electrice, aspirator, calorifere, mașină de tuns iarbă), în valoare de 1500 euro, au fost confiscate și s-a aplicat o amendă de 25.000.000 lei. ● În urma unei acțiuni a organelor vamale împreună cu Poliția de Frontieră la Biroul Vamal Nădlac - pe sensul de intrare în țară - la un control asupra bagajelor cetățeanului Munteanu Marius Achim, cu domiciliul în Timișoara, care se întorcea din Spania, s-au descoperit bunuri nedeclarate și ascunse în bagajele personale: 1 buc. pistol marca Gamo Combat, 1.000 buc. alice și 2 butelii conținând bioxid de carbon. Bunurile s-au confiscat și predat la Poliția de Frontieră în vederea stabilirii încadrării juridice. ● La Biroul Vamal Nădlac s-a prezentat cetățeanul Dincă Sergiu, din Sibiu, cu autoturismul SB 05 GGI, ce a încercat să introducă în țară 337 pachete a 500 gr de cafea Amaroy. În urma controlului, cafeaua s-a găsit ascunsă în locul roții de rezervă, în contraaripi, sub panouri, în spatele banchetei și în bagajele personale. Cafeaua, în valoare de 1.685 Euro, s-a confiscat și s-a aplicat o amendă de 25.000.000 lei. ● Controalele continuă...

S. GHILEA

MARȚI, 17 SEPTEMBRIE 2002

TVR 1
7,00 Jurnalul de dimineață
7,15 Corect! - rel.
7,30 Tezaur folcloric - rel.
8,30 Necazuri de puștoaică - s.
9,20 Iartă-mă! - rel.
10,20 Gideon - dramă, SUA '99
12,00 TVR Timișoara
13,15 Pasiuni - s.
14,00 Jurnalul de prânz
14,15 Corect!
14,30 Puncte cardinale
15,00 Interes general
16,00 Kronika
17,00 Balzac: O viață sub semnul pasiunii - biografic, coprod, 2000, p.I.
18,45 Corect!
19,05 Genna Davis - s.
20,00 Jurnal. Meteo. Sport
21,00 Șapte zile - s.
22,15 Sub acoperire - s.
23,15 Jurnalul de noapte
23,30 Amprente
23,45 Teama - s.
0,35 Teatru TV: **Mincinosul de Carlo Goldini**

TVR 2
8,45 Desene animate - rel.
9,10 Lumea lui Chiț-chiț - rel.
10,05 Diminețile unui bărbat cuminte
12,15 Drumul spre Avonlea - s.
13,10 Tribul - s.
13,45 Desene animate - rel.
15,00 Știri
15,05 Toți, împreună
15,50 Tribuna partidelor...
16,30 Călătorind prin țară
17,10 În plină acțiune - s.
18,00 Știri regionale
18,30 Spații subiective
19,30 Banatica (emisiune în limba germană)
20,05 O altă dimensiune
20,45 Alee cu ghimpi
21,00 Locuință pentru doi - s.
21,30 Cucerirea Angliei - istoric., coprod., p.II
22,45 Cauza și defectul
23,45 Știri

PRO TV
7,00 Teo - rel.
8,00 Știrile ProTv - Ziarul dimineții tale
9,15 Tânăr și neliniștit - s. rel.
10,15 Katie Joplin - s.
11,15 Familia Bundy - rel.
12,00 Secolul 20 - în spatele istoriei - rel.
12,55 Știrile Pro Tv
13,00 13-14 cu Andrei Gheorghe
14,00 Criminaliștii - s.
16,00 Tânăr și neliniștit - s.
17,00 Știrile Pro Tv
17,45 Teo
19,00 Știrile Pro TV
19,45 Răfuială în micul Tokyo - acț., SUA, 1991
21,30 Fotbal, Liga Campionilor UEFA: AS Roma-Real Madrid - repriza I
22,30 Știrile Pro TV
22,45 Fotbal, Liga Campionilor UEFA: AS Roma-Real Madrid - repriza II
0,10 Rezumat UEFA
1,00 Secolul 20 - în spatele istoriei - s.
2,00 Promisiunea - f. SUA, 1999
4,00 13-14 cu Andrei - rel.
5,00 Parte de carte - rel.

TV ACASĂ
6,00 Între iubire și ură - rel.
7,45 Învață spaniola cu Victor - rel.
8,00 Doctorul casei-rel.
8,15 Povești adevărate - rel.
9,00 Căsuța poveștilor - rel.
9,15 Secretul iubirii - rel.
10,15 Terra nostra - rel.
11,15 De 3 x femeie
12,05 2 plus 2 - rel.
12,15 Clona - s. rel.
13,15 Dragoste și putere - s. rel.
13,45 Femei înșelate - s.
15,00 Din viață - rel.
15,30 Betty cea urâtă - s.
16,30 Terra nostra - s.
17,30 Între iubire și ură - s.
19,20 Doctorul casei
19,30 Povești adevărate
20,00 Secretul iubirii - s.
21,00 De 3 x femeie
21,50 2 plus 2
22,00 Clona - s.
23,00 5' shopping
23,05 Dragoste și putere - s.
23,30 Povești adevărate - rel.
0,00 Învață spaniola cu Victor - rel.
0,15 Muzica de Acasă-rel.

HBO
8,00 Cocktail - dragoste, '88
9,45 Primul submarin - acțiune, 1999
11,20 Istoria se scrie noaptea - spionaj, 1999
12,55 Visând la Joseph Lees - dragoste, Anglia, '99
14,30 Suspectul - f., 2000
16,20 În brațele străinilor
18,20 Ecouri din tenebre - horror, 1999
20,00 Povestea lui Lucky - avent., 1999
21,25 Mintea unui bărbat însurat - s. ep. 2
21,55 Poveste de dragoste - dramă, 1994
23,40 În pană - thriller, '98
1,00 Viața în trei - thriller, 2000

PRIMA TV
7,00 Prietene și rivale - s. rel.
8,00 Zid
11,30 Vânătoarea comorilor - s.rel.
12,25 Clip Art
12,30 Ed - rel.
13,30 Des. animate
14,00 Copiii spun lucruri trăznite - rel.
14,30 Vrei să fii miliardar? - rel.
15,00 În familie - rel.
15,30 Vânătoarea comorilor - s.rel.
16,30 Prietene și rivale - s.
17,30 M.A.S.H. - s.
18,00 Focus
19,00 Copiii spun lucruri trăsnite
19,30 Vrei să miliardar?
20,00 În familie - s.
20,30 Școala militară - comed., SUA, 1986
22,30 Focus Plus
23,15 M.A.S.H. - s. rel.
0,00 Vânătoarea comorilor - rel.
1,00 În familie - s. rel.
1,30 Focus - rel.

ANTENA 1 – TV ARAD
7,00 Observator
* Sport
8,00 Pe cont propriu - s.
9,00 Știri TVA - rel.
9,30 Noile semnale în televiziune - rel.
10,00 Isabella - s., rel.
11,00 Maria Emilia - s.
13,00 Știrile amiezii
13,15 Detectivii Hart - s.
14,00 Aventuri în parcul de distracții - f. rel.
16,00 Magazin sporztiv
16,30 Publicitate, Promo
16,45 Știri TVA
17,15 Isabella - s.
17,50 Babilonia - emisiune prezentată de Augusta Dumitrașcu
19,00 Observator * Sport * Meteo
20,00 Din dragoste - emisiune prezentată de Mircea Radu
21,57 Publicitate, Promo
22,00 Observator
22,15 Știri TVA
22,30 Marius Tucă Show
0,00 Bette - s.
0,30 Observator - rel.
1,30 Maria Emilia - s. rel.
3,30 Marius Tucă Show - rel.
5,00 Bette - s., rel.

TV RCS
9,00 Desene animate
9,30 Știri 1 reluare
10,00 Tradiții și folclor
10,30 Alegerea lui Isabel - film dragoste
12,00 Em. Microb - rel.
13,00 Știrile RCS 2 - rel.
13,30 5 minute de carte
13,35 Max Glick - s.
14,15 Preciosa - s. rel.
15,00 Preciosa - s.
15,45 Clipclap videoclipuri
16,00 Mistere, farmece și miracole - dc.
16,45 Clipclap videoclipuri
17,00 Conviețuri
17,30 Știri RCS 1
18,00 5 minute de carte
18,05 Ani de glorie 1-film
19,30 Deșertul vorbește - doc.
20,00 Clipclap videoclipuri
20,15 Knights& Warriors - s.
21,00 Maeștrii cascadoriei - s.
21,45 Clipclap videoclipuri
22,00 Știrile RCS 2
22,30 5 minute de carte
22,35 Poveste din Boston - fiim, dragoste
24,00 Erotica

B1 TV
7,00 Espresso
10,00 Fan X
11,00 Prințul din Bel Air - s. rel.
11,30 Familia Simpson - s.
12,00 Știri
12,30 Nașul - rel.
13,30 Fan X
14,00 Prințul din Bel-Air - s.rel.
15,00 Vară eternă - s.rel.
16,00 Fan X
17,00 Familia Simpson - s. rel.
17,30 Prințul din Bel Air - s.
18,00 Știri
18,30 Vară eternă - s.
19,30 La Strada
20,00 Știri
21,00 Brigada specială
22,00 Nașul. Talk-show
23,00 Știri

TELE 7 ABC
7,35 Telejurnal - rel.
8,05 Videoclipuri
11,00 Tentații.- rel.
12,00 Doc. DW
13,00 Videoclipuri
14,00 Apel: Crimă - rel.
15,35 Videoclipuri
16,30 Atelierul lui Newton -s.
17,00 As Show - rel.
18,00 Doc. DW
18,30 Telejurnal
19,00 Documentar
19,30 Comorile zăpezii - f. SUA
21,30 Concert
22,30 Doc. DW
23,00 Telejurnal
23,30 Videoclipuri
1,00 Activ FM

DISCOVERY
10,00 Aventuri la pescuit
10,25 Clubul de pescuit
10,55 Turbo
11,20 Jurnal de cazinou
11,50 Renașterea unei mașini
12,15 În jurul lumii
13,10 Vânătorul de crocodili
14,05 Protecție împotriva furtunilor
15,00 Terapie șoc
16,00 Lupta pentru supremația aerului
17,00 Povestea parașutei
18,00 Aventuri la pescuit
18,30 Clubul de pescuit
19,00 Echipa timpului
20,00 Boșimani desculți
21,00 Jurnal de cazinou
21,30 Renașterea unei mașini
22,00 Construcții din fiare vechi
23,00 Construcții pe mare
0,00 Discovery despre sex
1,00 Tancuri

Redacția Adevărul nu își asumă răspunderea pentru modificările ulterioare intervenite în programele TV

Bruno Masut, consilier local municipal, declară:

„DACĂ SE IMPUNE REZILIEREA CONTRACTULUI CU PARKTRONIC, O VOM FACE"

Consilierul local municipal Bruno Masut nu exclude varianta rezilierii de către CLM a contractului cu firma care se ocupă cu parcările.

Bruno Masut, care este și vicepreședinte al organizației municipale a PSD Arad, a cercetat, împreună cu colegul său de Consiliu, liberalul Doru Sever Puia, modul în care se aplică sistemul Parktronic în municipiul nostru.

În principal, cei doi au constatat (au și făcut un raport în acest sens) nerespectări ale unor clauze contractuale, nerespectări ale caietului de sarcini și au găsit 26 de probleme ale sistemului, care trebuie imediat remediate.

În urma unor discuții avute cu reprezentanții respectivei firme, cei doi au primit promisiunea că, până la data de 26 septembrie, toate problemele constatate vor fi rezolvate, mai puțin cea referitoare la parcările pe timp mai scurt de o oră, aceasta fiind amânată până în primăvară.

Întrebat de „Adevărul" dacă există posibilitatea ca, având în vedere neregulile constatate și încălcarea unor clauze contractuale, să fie reziliat contractul, Bruno Masut a declarat: **„Dacă se impune această reziliere, o vom face".**

ALIN OLTEANU

Theodor Stolojan, profesor la Universitatea „Aurel Vlaicu"?

Deputatul PNL, Titus Gheorghiof, a declarat că președintele Theodor Stolojan va preda, aproape sigur, la Universitatea „Aurel Vlaicu" din Arad.

„Din câte știu, dl. Stolojan a acceptat deja propunerea de a preda la Universitatea arădeană", a spus Gheorghiof, care a adăugat că în aceste condiții organizația județeană Arad a PNL va fi una dintre cele mai monitorizate din țară.

S. TODOCA

Deoarece toți le contestă

PSD ȘI-A ASUMAT, PÂNĂ LA URMĂ, ORGANIZAREA „ZILELOR ARADULUI"

Președintele organizației municipale a PSD Arad, Coloman Edeleni și Rodica Borza, vicepreședinte, au organizat ieri, la sediul filialei, o conferință de presă.

Cei doi au ținut să dea replici la unele declarații, făcute de către adversarii politici, cu privire la organizarea „Zilelor Aradului".

Liderul PSD Arad a spus că personal poate jura (dând răspuns la unele comentarii cu privire la banii necurați care ar putea fi obținuți în urma acestei manifestări) că nu are de câștigat nimic de pe urma acestor „Zile". **„Cât privește acuzațiile că Zilele Aradului nu sunt ale Aradului, ci ale PSD... vă pot spune că sfârșim prin a le lua noi. Ce să facem? Dacă toți le reneagă?"** a spus Edeleni. „Oricum, trebuie să vă spun că în ziua deschiderii vom încerca să facem o horă a tuturor reprezentanților partidelor politice din Arad. Să lăsăm, pentru patru zile, disputele deoparte. Pentru Arad. În dreapta mea aș vrea să stea Gheorghe Falcă, iar în stânga, Gavril Popescu" a mai precizat președintele PSD Arad.

În ceea ce o privește pe Rodica Borza, aceasta a negat orice afacere aducătoare de bani negri pe care fundația pe care o patronează ar avea-o cu PSD, sau cu SC Gospodărirea Comunală, în promovarea „Zilelor Aradului", spunând că, deși câțiva liberali critică acțiunea, tot niște reprezentanți ai acestei formațiuni ar putea s-o și verifice. **„Doar sunt cenzori ai fundației pe care o conduc"** a spus Borza.

Rodica Borza, proaspăt desemnată lider de grup al consilierilor locali municipali PSD, a spus că este dispusă să pună la dispoziția oricui documente care să ateste cele spuse de dumneaei.

În altă ordine de idei, Edeleni Coloman a informat presa că Delegația Permanentă a PSD s-a întâlnit cu ministrul Agathon și că discuțiile au fost pline de substanță. În privința Șirandului Neptun, președintele PSD a spus că **„nu agreează concesionarea spațiilor pe 49 de ani, deoarece, ca afacere, s-ar pierde. Însă, ca imbold pentru investitori, să se dezvolte zona foarte tare, da. Sunt de acord. Până la urmă se va găsi soluția cea mai bună".**

ALIN OLTEANU

Liberalii ne anunță că

Viorel Hrebenciuc va urmări „Zilele Aradului"

La conferința de presă de ieri a PNL, deputatul Titus Gheorghiof și vicepreședinții Mihai Calimente și Gavril Popescu au repus în discuție „Zilele Aradului", menținându-și vechile poziții în acest sens. Deputatul Gheorghiof a afirmat că manifestările nu au decât rolul de a îmbunătăți imaginea PSD-ului local în ochii „centrului", o comisie condusă de către Viorel Hrebenciuc urmând a fi prezentă la Arad în perioada 19-22 septembrie.

T. S.

CONSILIERII LIBERALI VOR AVEA O „ATITUDINE POLITICĂ"

„Se va vedea dacă vanitatea contează mai mult decât loialitatea"

După cum deja s-a scris, la ședința de vineri seara a Comitetului Teritorial al PNL a fost pusă în discuție atitudinea liberalilor față de PSD. La conferința de presă de ieri, deputatul Titus Gheorghiof a reafirmat că PNL va merge singur la alegeri, dar este deschis la colaborare cu partidele din opoziția parlamentară și extraparlamentară. Pe plan local, consilierii PNL va trebui să țină seama de faptul că au devenit consilieri prin intermediul partidului și de aceea atitudinea lor trebuie să fie una politică. „Am auzit pe ici, pe colo că se șoptește: „votează așa, că așa este bine" a spus Gheorghiof. Consilierii liberali nu vor mai vota dacă nu primesc din timp documentația necesară, conform Regulamentului de funcționare a CLM, a spus Gavril Popescu.

Întrebat ce se va întâmpla cu consilierii care nu se vor conforma hotărârii, Titus Gheorghiof a declarat că la evaluarea în vederea alcătuirii viitoarelor liste de candidați **„se va vedea dacă vanitatea contează mai mult decât loialitatea."** Din acest punct de vedere, în primăvara anului 2003 listele vor fi deja conturate, PNL-ul știind pe cine se bazează.

● În privința contractului în participațiune încheiat la CET, Titus Gheorghiof a evitat să dea un răspuns concis, spunând că vicepreședintele Mihai Calimente nu a făcut decât să tragă un semnal de alarmă. **„În 12 ani nu s-a întâmplat niciodată ca la mijlocul lunii septembrie să nu avem asigurată energia termică pentru iarnă. Nu este normal să tragem un semnal de alarmă?"**

● Un alt „semnal de alarmă" este cel privitor la fuziunea G. C. A. cu „Salubritatea", liberalii dorind o documentare „la sânge" în această privință, centralizarea nefiind, în opinia liberalilor, o cale spre eficientizarea serviciilor. Dimpotrivă!

● **„Firul roșu" PSD - pensionari**

Deputatul Titus Gheorghiof a afirmat că pensionarii din Arad primesc apeluri telefonice, fiind îndemnați să participe la „Zilele Aradului", ambiția PSD-ului local fiind aceea de a avea un număr record de participanți.

S. TODOCA

DEPUTATUL COJOCARU EXPLICĂ PROVENIENȚA BIROURILOR PARLAMENTARE PE CARE LE DEȚINE

Deputatul umanist Nicu Cojocaru a trimis, pe adresa redacției noastre, un comunicat de presă, prin intermediul căruia dorește să facă câteva precizări.

Deputatul arădean susține că are informații că mai mulți parlamentari și, mai ales, președinți de partide se interesează de ce dumnealui are mai multe birouri parlamentare.

În acest sens, Nicu Cojocaru a ținut să precizeze: **„Până în prezent dețin trei birouri parlamentare: în Arad, Lipova și Semlac. Iar până la sfârșitul lunii octombrie voi mai avea încă două".**

„Pentru a clarifica modul în care le-am obținut și le dețin precizez următoarele: a) În Arad l-am obținut așa cum l-au obținut toți parlamentarii arădeni. În urma cererii; b) În Lipova - spațiul în care funcționează cabinetul meu este proprietatea vicepreședintelui PUR Arad, Viorel Popina, acesta punându-l la dispoziția mea; c) În Semlac - sediul a fost închiriat de la Consumcoop. Pentru toate aceste birouri parlamentare plătesc chirie din banii proprii. Și, ca un ultim amănunt, cine dorește să aibă birou parlamentar pentru a se întâlni și sta de vorbă cu cetățenii județului, trebuie doar să VREA", a precizat deputatul umanist.

A. OLTEANU

ÎNVĂȚĂMÂNTUL - PRIORITATE GUVERNAMENTALĂ

(Urmare din pagina 1)

Pornind de la faptul că numai în acest an elevii români care au participat la cele 14 olimpiade și concursuri internaționale pe discipline au obținut 56 de premii, guvernanții au propus un program de premiere și o bursă lunară pentru olimpici. Astfel, pentru o medalie de aur se acordă un premiu de 50 de milioane lei - aceeași sumă fiind acordată și profesorului care a pregătit elevul respectiv, precum și unității școlare din care provine - pentru medalia de argint 40 milioane, iar pentru cea de bronz 30 milioane. Din acest an a fost instituită și bursa „Meritul olimpic", în cuantum de 2 milioane lei lunar.

O atenție deosebită este acordată pregătirii profesionale a cadrelor didactice precum și salarizării acestora.

Mutațiile profunde cunoscute de societatea românească în ultimii ani, schimbările intervenite pe piața muncii și necesitatea depășirii provocărilor contemporane determină o adaptare a școlii românești la noile condiții. Din această perspectivă, rolul educatorilor este de o importanță covârșitoare, iar accentul pe care actualii guvernanți îl pun pe modernizarea sistemului educațional vine în consens cu exigențele procesului complex de modernizare a economiei și societății noastre, într-o lume aflată într-o permanentă evoluție și schimbare.

Abia după ce și-a împușcat doi colegi

UNUI VÂNĂTOR DIN BELIU I SE VA RIDICA DREPTUL DE A MAI PURTA PUȘCĂ

În data de 8 septembrie a.c., în jurul orelor 14,00, în timp ce se aflau la o partidă de vânătoare organizată pe Fondul de Vânătoare nr. 50 Archiș - Dig Teuz, vânătorul **Teodor Coșeri**, din Beliu, și-a împușcat un tovarăș de vânătoare în ochiul drept. **Teodor Coșeri**, intenționând să execute un foc de armă asupra unei rațe, l-a accidentat grav pe colegul său **Paul Viorel Popovici**, de 31 de ani, din satul Comănești, comuna Hășmaș, acesta aflându-se în situația de a rămâne fără un ochi. Tragedia este cu atât mai mare, cu cât **Paul Popovici** își câștiga pâinea cea de toate zilele cu ajutorul nemijlocit al ochilor, meseria sa fiind aceea de **șofer profesionist.**

PORTOFOLIUL LUI COȘERI - DOI COLEGI ÎMPUȘCAȚI

Cazul fiind cel puțin grav, am căutat să aflăm cine este acel vânător imprudent, care a acționat atât de defectuos, încât a lăsat un om fără lumina ochiului drept. Cercetările însă ne-au întors în urmă cu trei ani, când același vânător ghinionist, sau imprudent, nu se poate spune cu exactitate, și-a împușcat un alt coleg de vânătoare, aducându-l în ipostaza de a avea un picior mai scurt cu doi centimetri. Astfel, incidentul de săptămâna trecută face ca portofoliul lui Teodor Coșeri să conțină **două tragedii,** fiindcă pentru cei accidentați, care sunt nevoiți să trăiască o viață întreagă cu câte un handicap sever, evenimentele nefericite prin care au trecut nu sunt altceva decât groaznice tragedii.

„COȘERI A CREZUT CĂ SUNT MISTREȚ"

Ioan Ochiș, de 41 de ani, din Beliu, omul care cu trei ani în urmă a fost împușcat în picior de **Teodor Coșeri,** povestește: **„Eram la vânătoare, în șase august, la pândă la mistreți. Urma să mă întâlnesc cu restul vânătorilor din grupă. Când m-am apropiat de Coșeri, în câmp**

deschis, acesta a executat înspre mine un foc de armă, de la șase metri. M-a împușcat în femur. Coșeri mi-a spus că m-a împușcat fiindcă a crezut că sunt mistreț, deși paznicul de vânătoare sunase adunarea și Coșeri trebuia să știe că în nici un caz nu puteam fi mistreț, din moment ce vânătoarea, practic, se sfârșise, iar noi, vânătorii, urma să ne adunăm. În fine, Teodor Coșeri a spus atunci că a adormit în câmp când s-a sunat adunarea și că nu a știut că s-a sfârșit vânătoarea. Dar nu mai are importanță ce a fost. Are importanță ce este. În mod normal, zic eu, dacă acest om m-a adus în situația de a avea un picior mai scurt, după „n" operații, nu trebuia să mai poarte pușcă. Arma ar fi trebuit să i se ia încă de pe atunci. Acum, iată, a împușcat din nou pe cineva. Mă întreb - și-i întreb pe toți cei ce răspund de vânătoare în județul acesta - oare Coșeri va trebui să omoare pe cineva ca să i se ia, în sfârșit, arma și, totodată, dreptul de a vâna?!"

Am mai aflat, de la Ioan Ochiș, că Teodor Coșeri s-a ocupat, la vremea respectivă, de plata tuturor spitalizărilor celui împușcat, precum și de medicația ce i-a fost administrată acestuia. La fel procedează și acum, Teodor Coșeri aflându-se la București, unde este internată ultima sa victimă, Paul Popovici, care s-ar putea să rămână fără un ochi.

VÂNĂTOR DE FRUNTE, DAR...

Aurel Mihăeș, secretarul Filialei Ineu a Asociației „Vânătorul și Pescarul Sportiv", ne-a declarat: **„Teodor Coșeri este vânător din '77. Este organizator (șef) al grupei de vânătoare 50 Archiș și, totodată, este reprezentantul grupei în Comitetul Filialei Ineu a Vânătorului și Pescarului Sportiv. Șef de grupă este de zece ani, iar reprezentantul grupei în Comitetul Filialei Ineu este de cinci ani."**

Nicu Mircea Deme, șeful Filialei Județene Arad a Asociației „Vânătorul și Pescarul Sportiv", declară: **„Nu pot să vă spun exact de ce anume nu i s-a ridicat permisul de port-armă lui Teodor Coșeri în '99, când a comis primul accident. Îmi amintesc doar că vânătorul accidentat atunci nu a respectat anumite reguli și din acea cauză a fost împușcat, din greșeală. Teodor Coșeri nu a fost găsit atunci vinovat. Acum însă vom supune cazul atenției Consiliului Județean al Asociației „Vânătorul și Pescarul Sportiv" și vom propune excluderea sa din categoria vânătorilor. Se va întâmpla așa cum va hotărî Consiliul."**

***

Din surse neoficiale am aflat că inclusiv Teodor Coșeri are de gând să renunțe la vânătoare, fiind convins că este urmărit de ghinion. Chiar dacă cele două victime ale sale consideră că este vorba de altceva, anume de neglijență și pripeală. Vom reveni, după ce vom afla decizia Consiliului Județean al Asociației „Vânătorul și Pescarul Sportiv". În ce ne privește, dacă am fi întrebați cum votăm în legătură cu ridicarea dreptului de a mai vâna al lui Teodor Coșeri, cu siguranță am vota „pentru". Dar votul nostru nu se pune.

EUGENIA BĂRDAȘ

Accente

SUS, ȘI DE LA CAPĂT!

Era de așteptat ca, după confuzia, bâlbâielile care au fost la UTA înaintea startului în prima divizie, echipa noastră să nu rupă gura târgului. Totuși, parcă e prea mult ca după patru etape să n-ai nici un punct și să-ți fi dobândit deja renumele de „ciucă a bătăilor".

Nu-mi place deloc ceea ce tot declară Ionuț Popa, în stânga și-n dreapta, în interviuri sau la conferințele de presă. „Nu am ce să-mi reproșez și nu vreau să fiu ironic, dar nu știu cine ar putea face mai mult cu această echipă. Nu am ce să le reproșez. Toți și-au făcut datoria", spunea (și) duminică Ionuț Popa. Mai rar un om care să nu aibă ce să-și reproșeze, când echipa pe care o gestionează, din punct de vedere tehnic, nu arată că ar avea un antrenor care să fi făcut „totul", și încă bine. Dar nu aceasta e partea care intrigă în declarațiile lui Ionuț Popa, ci faptul că repetă la infinit că jucătorii săi n-au valoare, nu sunt buni de nimic. Păi, dacă o să le repete acest mesaj etapă de etapă, cu siguranță „elevii" săi vor ajunge să creadă ei înșiși că sunt niște nulități. Și atunci, cum să așteptăm ca echipa să prindă curaj, să dobândească încredere și, prin ele, să vină rezultate mai bune? Oare cum s-ar simți Ionuț Popa în situația inversă, în care jucătorii ar spune că nu au ce să-și reproșeze, ei muncesc exemplar, luptă dar nu au antrenor ca lumea?

Cum spuneam în primele rânduri, nu ne-am făcut mari iluzii la start. Ne așteptam chiar să nu rezistăm în „A". Sigur, trebuie forțat imposibilul, dar înainte de orice țelul la UTA trebuie să fie consolidarea, fortificarea concomitentă a societății nou create și a unei echipe competitive. Vom retrograda? Posibil. Dar măcar să știm că timpul n-a fost irosit degeaba, că în 2003 vom aștepta campionatul organizați și puternici, nu debusolați, ca în vara care abia a trecut. Rezultatele foarte slabe de până acum sunt mai periculoase, mai dăunătoare decât credem. Ele pot demobiliza, pot alunga de pe lângă club, de la societate sponsorii, acționarii, pot descuraja pe cei de la Primărie care ajută UTA și îi încurajează pe cei care critică acest ajutor. La aceste lucruri trebuie să fim atenți și deștepți ca să nu se întâmple. Toți știam că la UTA, pentru a putea vorbi, peste ani, de performanță, trebuie clădit totul de la zero. N-am putut în vară, când a trebuit să adunăm ce ne pica la mână, fără să alegem, pentru că ne presa startul și riscam să fim trecuți ca absenți. De aceea, reconstrucția trebuie să înceapă acum, din mers.

Grija cea mare trebuie să fie măcar realizarea baremului de puncte. Abia atunci, dacă am aștepta sezonul viitor cu 10-15 puncte penalizare, abia atunci va fi un dezastru, iar ideea de a face din UTA ce-a fost odată s-ar îndepărta și mai mult de noi.

Despre schimbarea lui Ionuț Popa? Nu cred c-ar folosi la ceva, mai ales că sunt vehiculate nume de „foști", de antrenori dați afară de răi. Dacă s-ar aduce un antrenor cu nume, cu știință și experiență, capabil să-l contrazică pe Popa și să demonstreze că și cu echipa asta se poate face treabă bună, atunci da. Dar cine să fie omul acesta, antrenorul minune? În Arad, nu-l văd.

TRISTAN MIHUȚA

PRIMĂRIA ARAD ȘI S.C. GOSPODĂRIREA COMUNALĂ ARAD S.A.
ORGANIZEAZĂ

ZILELE ARADULUI

EDIȚIA I - 19-22 septembrie 2002

CU PARTICIPAREA:
CONSILIULUI LOCAL MUNICIPAL ARAD
CONSILIULUI JUDEȚEAN ARAD
CASEI DE CULTURĂ A MUNICIPIULUI ARAD
DIRECȚIEI JUDEȚENE PENTRU CULTURĂ, CULTE ȘI PATRIMONIUL CULTURAL NAȚIONAL
DIRECȚIEI JUDEȚENE PENTRU TINERET ȘI SPORT
ASOCIAȚIEI DE CARITATE MARANATA ȘI FUNDAȚIEI ALIANȚA
PARTENERI MEDIA: ADEVĂRUL & tv RCS

PARTENER OFICIAL PETROM Esența mișcării

CELE MAI TARI NUME ALE SEZONULUI!
OVIDIU LIPAN - ȚĂNDĂRICĂ
ȘTEFAN BĂNICĂ JR.
HOLOGRAF
3 SUD EST
A.S.I.A.
BLONDY
BOSQUITO
SIMPLU
ACTIV
ETNO
SISTEM
OXYGEN
CREAM
FUEGO
RASE UMANE
CALANDRINON

4 ZILE DE NEUITAT
ÎNTR-UN FESTIVAL MINUNAT

SE ACORDĂ
MARELE PREMIU AL FESTIVALULUI
UN AUTOTURISM DACIA 1310

Totul despre "ZILELE ARADULUI"
Marți 17 Sept. de la ora 20.00 la TV RCS

Din Program
Joi 19 Sept. ora 16.00
Platoul din fața Primăriei
Deschiderea Oficială
Vineri 20 Sept. ora 10.00
Sala de conferințe a Universității VASILE GOLDIȘ
ARADUL - Trecut și prezent
Sâmbătă 21 Sept. ora 11.00
Hotel PETROM RESIDENCE
Lansare album OL ȚĂNDĂRICĂ și M. MIHALACHE
Duminică 22 Sept. ora 24.00
Jocuri de artificii

SPONSORI PRINCIPALI
ASTRA VAGOANE CĂLĂTORI SA
LEONI ROMANIA
BANCA COMERCIALA ROMÂNA
Coca-Cola
SIF BANAT CRIȘANA
EXPO MARKET JACKSON LTD
HOTEL PARC
HOTEL PRESIDENT
HARDER INN - HOTEL ARADUL
HOTEL CENTRAL - BEST WESTERN
HOTEL PETROM RESIDENCE
CCIA ARAD
LIPOMIN SA
BANCA TRANSILVANIA
UNIVERSITATEA DE VEST VASILE GOLDIS

Producător și organizator:
GCA - S.C. GOSPODĂRIREA COMUNALĂ ARAD S.A.
Producător executiv: NETE LTD
Sonorizare & Lumini: OMNITECH PROFESSIONAL SIBIU
Jocuri de artificii: ROMETCHIM PROD S.R.L. ORĂȘTIE
Copyright: GCA - ARAD 2002
designed by RD, printed by TUTIMEX

detalii www.infoarad.ro

„Agromalim 2002"

Regal de cai putere și tehnologie la Arad

Timp de patru zile, producătorii agricoli arădeni au putut vedea, pe viu în cadrul târgului AGROMALIM - o serie de tractoare, combine, utilaje agricole, reprezentând mărci de prestigiu ca: Landini, John Deere, New-Holland, Class, Semănătoarea etc. De asemenea, pe toată perioada târgului s-a desfășurat o inedită expoziție de taurine, cei interesați putând afla orice amănunt chiar de la proprietarii animalelor. Manifestarea a fost completată cu standurile SAPARD și AGROTURISM, ambele oferind informații specializate din activitatea desfășurată.

„Agromalim" s-a bucurat inclusiv de participarea a doi reprezentanți ai Ministerului Agriculturii, Alimentației și Pădurilor (Gheorghe Predilă - secretar de stat și Gheorghe Neață - director de strategii), care au purtat un dialog interesant pe teme de actualitate cu producătorii agricoli prezenți.

Programul celei de-a IV-a ediții a târgului internațional de agricultură și industrie alimentară a mai cuprins: ● prezentarea unor programe de dezvoltare a agriculturii ● selecția în creșterea rasei Simmental din Austria - ing. Richard Pichler, AGOF ● prezentarea unor sisteme moderne de exploatații ● circuit de îndemânare pentru tractoare ● exemple de proiecte pentru programul SAPARD (la Arad au fost prezenți (și) reprezentanți ai Agenției Sapard Timișoara și ai Agenției Naționale de Consultanță Agricolă) ● prezentarea taurinelor expuse și premierea celor mai reușite exemplare, etc.

„Agromalim 2002" a prilejuit de asemenea, aniversarea „Zilei exploatațiilor agricole moderne" - în 13 septembrie și respectiv „Zilei zootehniei", în 14 septembrie, acțiuni realizate cu sprijinul firmelor Centrosoja și AGCTR.

Nu în ultimul rând, cele patru zile de târg au însemnat un fel de „strângere a rândurilor" pentru toți cei care au ceva în comun cu agricultura, pornind de la legarea de noi prietenii și până la perfectarea unor afaceri.

Ați căutat cumva ceva anume la târg și n-ați găsit?!

Tractorul românesc Ceahlău, unul dintre puținele produse autohtone, la prețuri mai ... românești.

Un tractor performant: 100.000 euro

Pentru agricultorii interesați dar care n-au putut participa la târg, prezentăm câteva produse expuse și prețurile lor: ● instalație de muls - 18 milioane lei ● răcitoare de lapte (550 l) - 100 milioane lei ● tractor John Deere - 100.000 euro (se poate achiziționa și în liesing în 3 ani și jumătate, cu un avans de 20-25 la sută) ● anvelope Michellin - 1000 euro ● combină New-Holland pentru recoltat cereale - 118.000 euro ● tractor New-Holland (210 C.P.) - 98.000 euro ●o anvelopă pentru acest tip de tractor - 2500 euro ● tractor Ceahlău (CP 4601) fabricat în Piatra Neamț - 300 milioane lei.

Exemplarele de Bălțată românească expuse la târg costă între 25 și 80 milioane de lei și au lactație cuprinsă între 5000 și 6000 l de lapte/an.

COSMIN TRIF
Foto: VIOREL MUSCA

Oferta Agromalim a cuprins produse de la cele mai simple accesorii, până la uriașele tractoare și combine Class și John Deer.

Direcția Agricolă nu „dezleagă" afaceri private

*** Convorbire cu GHEORGHE PREDILĂ, secretar de stat la Ministerul Agriculturii, Alimentației și Pădurilor**

– D-le secretar de stat, cum apreciați activitatea Direcției Agricole Arad? Cât de mulțumit sunteți de cele constatate în județul nostru?

– Am venit în Arad cu ocazia acestui târg - Agromalim - pe care îl găsesc foarte reușit prin ceea ce pune la dispoziție producătorilor agricoli. De aceea vreau să-i felicit pe organizatorii târgului și pe toți cei care au contribuit la realizarea lui. Trebuie să reținem faptul că și în agricultură este nevoie tot timpul de perfecționare și de aceea producătorii agricoli trebuie să fie la curent cu noutățile din domeniu. În ceea ce privește activitatea conducerii Direcției Agricole Arad pot spune că deocamdată sunt mulțumit iar în cazul în care n-o să fie așa, vă promit c-o să luăm măsuri. Oricum trebuie să menționez faptul că aici, în județul Arad, din câte am observat eu, oamenii s-au adaptat mai repede la economia de piață. Am văzut, de exemplu, că o serie de firme au deja relații de afaceri cu parteneri externi, ceea ce spune ceva.

– Domnule Predilă, după cum ați constatat probabil și din dialogul cu producătorii agricoli, aceștia întâmpină dificultăți în accesarea fondurilor SAPARD - dar și altele - în primul rând din cauza limitelor financiare care constituie aportul solicitantului la credit. Nu se pot revizui aceste limite financiare, evident, în sensul diminuării lor?

– Într-adevăr am constatat și noi acest lucru. Din păcate însă nu știu dacă acum acestea mai pot fi schimbate și asta pentru că întreaga strategie a fost stabilită inițial, înainte de demararea programului. Oricum noi am reținut acest aspect și o să-l punem în discuție la nivelul factorilor de decizie.

– Producătorii agricoli și în special țăranii cu exploatații individuale se plâng de faptul că nu întotdeauna reușesc să afle la timp tot felul de informații care i-ar interesa. Unii dintre ei, de exemplu, spun că nu știu cum și unde să se intereseze despre întocmirea proiectelor de finanțare pe baza cărora se acordă credite, cum este, bunăoară, SAPARD-ul.

– Eu cred că știu cine a fost cu adevărat interesat a reușit să se documenteze. Și noi am umblat foarte mult să popularizăm informații despre SAPARD. Întâlniri cu oamenii, prin televiziuni, presă, radio etc. Problema este însă că foarte mulți rămân la faza de dorințe...

– Concret în Arad ce firme știu să întocmească proiecte de finanțare?

– Acest lucru se poate afla cu siguranță de la Direcția Agricolă.

– Domnule Predilă ce se mai întâmplă cu programul de achiziționare de juninci din rase performante din SUA? A trecut (și) vara acestui an fără să fi sosit nici o junincă.

– După mai multe calcule s-a ajuns la concluzia că din cauza distanței foarte mari, animalele ar fi avut un preț inaccesibil pentru noi. Între timp însă, la inițiative a unor firme, suntem în faza de elaborare a unui import de animale și material seminal, din Danemarca. N-am renunțat definitiv nici la SUA dar cred că o să mergem doar pe aducerea de material seminal.

– În ultima vreme, în județul nostru au apărut tot felul de agenți economici care au arendat pământ de la țărani. Problema este că după ce s-au văzut cu recolta în hambarele proprii au dispărut dără să mai achite ceva și proprietarilor de teren. Fiind din alte județe, aceștia sunt acum de negăsit...

– Înțeleg dar, din păcate, nu putem interveni în astfel de cazuri. În mod normal, ar fi trebuit ca totul să se deruleze conform unor contracte ferme și fiecare parte să-și respecte obligațiile asumate. Știm că este dureros dar singura cale este acum cea a justiției. În aceste situații, Direcția Agricolă nu are cum să intervină, de altfel nici noi nu-i cunoaștem pe acești agenți economici. Vă mai spun însă ceva: în curând trebuie să apară Legea contractelor, care va reglementa prin clauze ferme și prevederi clare astfel de situații. Se va reglementa ajungerea direct în faza executării silite fără să se mai apeleze la judecată. Dacă astăzi Direcția Agricolă ar interveni în aceste situații am fi acuzați că facem altceva.

– Domnule Predilă, la un moment dar a apărut un cadru legal pentru atribuirea gratuită - în anumite condiții - de spații zootehnice depopulate producătorilor agricoli.

– Sigur, există și acum și pot să vă spun că până în prezent la nivel de țară s-au dat deja 700 de astfel de spații. La nivelul județului Arad, cei interesați trebuie să se adreseze Direcției Agricole pentru a afla cum stau lucrurile aici.

A consemnat
COSMIN TRIF

Combaterea omizilor în culturile de legume

Dr. ing. Petru Vărădie

În ultima vreme, tot mai mulți cultivatori de legume se confruntă cu atacul neobișnuit de puternic produs de omida fructelor (**Helicoverpa armigera sin. Chloridea obsoleta**). Sunt afectate îndeosebi culturile de tomate, ardeioasele, fasolea, castraveții etc.

Modul de atac

Daunele sunt produse de omizi de culoare verde, care la început se hrănesc cu frunzele plantelor, producând perforarea acestora (pot fi întâlnite și la flori), după care sunt atacate fructele.

O singură omidă poate perfora fructele dintr-o ciorchină de roșii, producându-se în acest fel deprecierea calitativă și implicit pagube economice deosebit de mari. În mod similar, se produce atacul și la ardeioase sau vinete. În cazul fasolei, de cele mai multe ori constatăm prezența unor rosături pe păstăi care duc de asemenea, la imposibilitatea valorificării pe piață a producției. La castraveți, ca urmarea a ritmului mai rapid de creștere a fructelor, daunele sunt ceva mai reduse.

Biologia dăunătorului

Dăunătorul este un fluture a cărui larve (omizi) produc daune la un număr foarte mare de plante de cultură sau specii sălbatice. Printre altele, atacă și porumbul, astfel se explică de ce vecinătatea acestor plante cu legumele poate fi periculoasă dacă sunt neglijate măsurile de protecție.

Iernează în stadiul de crisalidă în sol, la 10-30 cm. Fluturii apar la sfârșitul lunii aprilie. Zboară în perioadele crepusculare sau noaptea. Au dimensiuni relativ mici, anvergura aripilor fiind de 3-4 cm, culoarea este cenușiu-verzuie la masculi și brună-portocalie în cazul femelelor. O femelă poate depune între 300 și 3000 de ouă.

Dezvoltarea embrionară durează între 3 și 10 zile, după care apar larvele care au o evoluție ce poate dura 13-21 zile. Pe parcursul verii, dăunătorul are 2-3 generații.

Atacul nu este sesizat cu aceiași intensitate an de an, dăunătorul fiind pretențios față de condițiile de mediu (preferă condiții de temperaturi ridicate), acesta fiind motivul pentru care cultivatorii sunt luați prin surprindere, înregistrând astfel pierderi de producție importante.

Măsuri de prevenire și combatere

În mod surprinzător, combaterea este destul de dificilă. Acest lucru se explică prin faptul că o dată pătrunsă larva în fruct sau chiar în flori este mai puțin expusă la efectul unor produse insecticide. De asemenea, frunzișul bogat al plantelor permite mai greu accesul substanțelor de combatere pe dosul frunzelor sau în zonele din interiorul tufelor.

Faptul că atacul este sesizat prea târziu este un al motiv pentru care eficacitatea acțiunilor de combatere este scăzută.

În acest moment, măsurile de combatere trebuie să aibă în vedere culegerea fructelor atacate de pe plante, eliminarea frunzelor bătrâne precum și a celor cu urme de atac.

Tratamentele fitosanitare se vor face cu produse pe bază de **Bacillus thuringiensis (Dipel 2XVP 0,05%, Biobit XL 0,1%)** sau cu inhibitori ai biosintezei chitinei **(Dimilin 25 WP 0,05%, Nomolt 15 SC 0,05%)** împreună sau nu, cu unul din produsele: **Cypermetrin 10 EC 0,02%, Supersect 10 EC 0,02%, Fastac 10 CE 0,02%** etc.

Rezultate bune se pot obține și cu produsele: **Victenon 50 WP 0,08%, Ecalux S 0,1%, Reldan 40 EC 0,15, Diazol 60 EC 0,15%, Talstar 10 EC 0,05%** etc.

ISTORIA DE SUB PICIOARELE NOASTRE

Timp de două săptămâni, Complexul Muzeal Arad a efectuat cercetări pe șantierul arheologic Tauț în locul cunoscut sub numele „Cetatea Turcească". După o campanie scurtă, colectivul științific s-a declarat mulțumit de descoperirile făcute, mai ales că au fost primele săpături pe acest șantier. Prezenți duminică pe șantier, prefectul județului Dan Ungureanu și vicepreședintele C. J. A. Gheorghe Falcă s-au declarat și ei încântați de ce au văzut, propunând planuri concrete pentru continuarea cercetărilor.

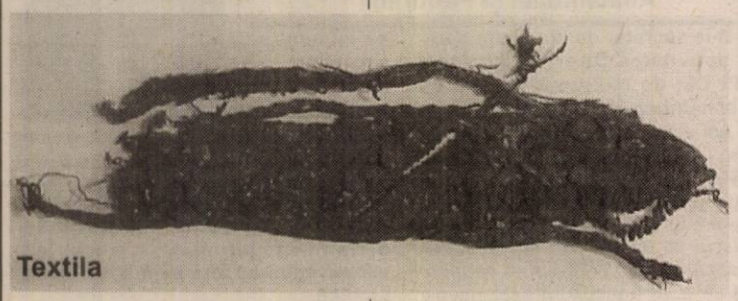
Textila

Din informațiile primite (în sinteză) de la drd. **Gheorghe Pascu Hurezan** și dr. **Peter Hügel** de la Complexul Muzeal Arad, am aflat lucruri interesante despre istoria acestui ținut și am pătruns tainele unei istorii „scrise" cu „urme" arheologice chiar sub picioarele noastre.

DATE DOCUMENTARE

Un act papal din 1187 face referire la o casă a cavalerilor ioaniți, în legătură cu construcția de „nave" pentru transportul de sare. Localizarea unei mănăstiri ioanite în raza Tauțului este încă foarte controversată. Localitatea Tauț (Tot) este menționată documentar în 1334, când preotul ei se numea Petru. În secolul XVI este atestat târgul, iar în sec. XVIII o parohie reformată.

DESCOPERIRI ARHEOLOGICE, ÎNTÂMPLĂTOARE, ÎN RAZA LOCALITĂȚII TAUȚ

1. Pe „Deluț", situat la SE de comună, a fost indentificată o așezare neolitică, din care provine un fagment ceramic pe care a fost incizată o siluetă feminină dansând („Dansatoarea de la Tauț" - circa 3500 î.d.Hr.).

2. În raza comunei, pe malul Cigherului, au fost găsite pe la 1800, două monede romane din argint.

3. Pe „Dealul Rujelor" („Dealul Mândrelor") au fost recunoscute urmele unei fortificații cu val de pământ și șanț de apărare. La poalele aceluiași deal au fost descoperite fragmente ceramice din secolele XI-XII d.Hr.

4. La circa 300 m SSE de comună a fost descoperit un inel medieval de bronz, pe șatonul căruia este gravat un dublu „S".

SITUL ARHEOLOGIC TAUȚ - „CETATEA TURCEASCĂ"

Patrimoniul „La Cetate" sau „Cetatea Turcească" (altitudine 160 m) se află la circa 300 m vest de pârâul Cigher, la limita de SV a localității Tauț (la circa 200 m de Biserica Ortodoxă).

Situl (suprafața: 3,8 ha, inclusiv sistemul de fortificație) este acoperit de o livadă de pruni și de pășune (proprietate privată). Luxurianta vegetație arborescentă de pe platoul central a fost în mare parte defrișată la începutul campaniei arheologice.

La suprafață, se pot recunoaște urmele a două șanțuri (lățimea între 15 și 20 m) și valuri de apărare (lățimea întregului sistem defensiv - între 50 și 60 m) care în zona de est și sud-est se întretaie, formând două insule. Platoul central (circa 0,25 ha) este înconjurat cu un zid de incintă (grosime 1,10 m), construit din piatră de carieră, grosier fasonată și legată cu mortar de foarte bună calitate. Pe latura de nord, zidul se conservă până la înălțimea de 1,70 m (din care 1,00 m reprezintă temelia).

În momentul începerii săpăturii, pe platoul central, se putea observa la suprafață un segment de zid în formă de „L" (3 x 6 m).

Cripta

Primele săpături arheologice autorizate sunt cele întreprinse în septembrie a. c. De-a lungul timpului, situl a fost răscolit în scopul extragerii de piatră de construcție și de către căutători de comori. În secolul trecut, au mai fost executate săpături la inițiativa dascălilor din localitate și a unui enigmatic „profesor din București". Rezultatele acestora au rămas necunoscute.

Istoricii secolului XIX au oscilat în privința atribuirii ruinelor „Cetății Turcești", care, pe atunci, mai erau bine vizibile la suprafață. Se aprecia că ar fi o cetate medievală, o mănăstire sau o biserică parohială. În secolul trecut, V. Vătășianu plasa aici un complex de clădiri romanice (mănăstirea ioanită?).

În urma ridicării topografice a sitului, dublată de o cercetare de suprafață, realizate în anul 2000, a devenit evidentă necesitatea investigației arheologice a monumentului, în vederea clarificării funcționalității și datării sale.

CAMPANIA ARHEOLOGICĂ 2002

Au fost executate patru secțiuni de sondaj:

În date statistice: suprafața săpată - 65 metri pătrați; volumul de pământ dislocat - 130 m3; au fost excavate 2,6% din suprafața platoului central și abia 0,17 din suprafața întregului sit.

REZULTATELE CERCETĂRII

A fost identificat un cimitir datând din secolele XI-XII peste care, în a doua jumătate a secolului XV, a fost construită o biserică în stil gotic, cu trei nave și altar poligonal (absidă pentagonală). Dimensiunile edificiului sunt (măsurate din interiorul zidurilor): lungime totală: circa 35 m; lungimea altarului și corului: 12,7 m; lățimea corului: circa 6,3 m; lățimea totală a navelor: circa 12,6 m; (nava centrală: 6,3 m; navele laterale: 3,15 m). La extremitățile modulului central al închiderii altarului au fost poziționate două contraforturi, altul fiind situat pe latura de nord a navei stângi. Corul și nava centrală au fost pavate cu cărămidă.

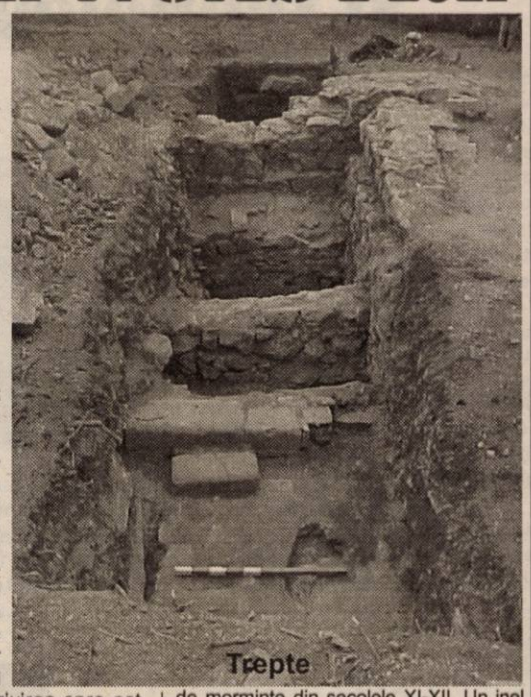
Trepte

Sub nava laterală de nord, a fost descoperită o gropniță (criptă) lată de 1,60 m. Accesul din nava centrală spre cea nordică (cu nivel de călcare mai ridicat) a fost facilitată prin trei trepte (două au fost descoperite arheologic). În jurul anului 1600 gropnița fost golită pentru a permite depunerea unui număr mare de defuncți, adulți și copii, așezați cu privirea spre est. Lângă antebrațul stâng al unui adult, au fost descoperite fragmente de ornamente vestimentare, croșetate din fibră textilă de culoare purpurie, fir de argint și aur. Osemintele vechi, scoase cu această ocazie, fuseseră reînhumate (grupat - oase lungi și, separat cranii: circa 60% sunt oseminte de copii/6 - 12 ani/ dintre care unele prezintă malformații congenitale). Groapa a fost astupată cu piatră și pământ. Pavajul de cărămidă al navei centrale este întrerupt la nivelul umărului acesteia, de o placă de piatră fasonată (lungime 1,20 m) care acoperă un spațiu subteran gol (adânc de minim 1,50). Datorită epuizării fondurilor, acesta nu a mai putut fi cercetat. Materialul arheologic descoperit constă din: ceramică caolinică (multe fragmente sunt pictate) și smălțuită, fragmente de frescă (pictură cu motive geometrice, vegetale și antropomorfe), capete de ogivă, cahle (plăci, colțuri, coronamente și socluri de sobă), piese din fier (cuțite, vârfuri de săgeată etc.), bronz (aplică de carte, degetar, manșon), argint (nasturi) precum și o bilă de praștie perfect sferică. Singura monedă descoperită a fost bătută sub împăratul Rudolf II (1552 - 1612), contemporan cu Mihai Viteazul. O descoperire rarisimă o reprezintă fragmentele de ornamente vestimentare croșetate.

CONCLUZII ISTORICE

Cele mai vechi urme ale prezenței umane din raza sitului sunt reprezentate de morminte din secolele XI-XII. Un inel de buclă din bronz reprezintă, deocamdată, singurul element de datare. Peste acest cimitir, a fost ridicată biserica, în stil gotic, în a doua jumătate a secolului XV. Probabil, înainte de mijlocul secolului XVI, aceasta a fost fortificată, pentru a face față pericolului otoman. Plombele descoperite în zidul de nord al bisericii, precum și impresionantele urme de arsură (inclusiv piatră vitrifiată), sugerează avarierea gravă a complexului fortificat. Lovitura de grație pare a fi intervenit abia la câteva decenii după instalarea turcilor la Ineu (1552), probabil în timpul luptelor cu aliații lui Mihai Viteazul (pe la 1600). Din această perioadă datează înhumările din cripta bisericii care includ și înalte fețe bisericești. Fortificația își încetează existența în prima jumătate a secolului XVII.

PERSPECTIVE

Starea de conservare a monumentului permite excavarea integrală și restaurarea la sol. Exploatarea sitului ar constitui un catalizator pentru dezvoltarea turistică a zonei.

Chiar în ultima zi de săpături, arheologii au avut o mare surpriză: în nava centrală pavajul de cărămidă este întrerupt de o masivă dală de piatră sub care se află un gol încă nedimensionat. Oare ce surprize va rezerva el (și nu numai) la viitoarea campanie arheologică?

A consemnat,
VASILE FILIP

AUTORITĂȚILE LOCALE PREGĂTESC O STRATEGIE CULTURALĂ A JUDEȚULUI ARAD

Consiliul Județean Arad, prin Centrul Cultural Județean Arad, a demarat o acțiune de anvergură în scopul armonizării și eficientizării vieții culturale, prin proiectul **„Către o strategie culturală a județului Arad"**. Proiectul, finanțat de către „European Cultural Foundation", a fost elaborat, într-o primă etapă, pe baza unor studii sociologice în domeniu, care pornesc de la CEREREA culturală. Cea de-a doua etapă presupune consultarea actorilor principali ai vieții culturale arădene.

O primă întâlnire cu acest scop s-a desfășurat ieri, în sala festivă a Consiliului Județean. Au participat **Claudiu Cristea**, vicepreședinte al CJA, **Marius Lazurca**, director CCJA, **Corina Răceanu**, expert european în politici publice din domeniul culturii, directori de instituții de cultură arădene, reprezentanți ai unor fundații de cultură și tineret. „Această strategie este necesară deoarece se constată o lipsă de coordonare între instituțiile culturale. Avem nevoie de un set de priorități care să fie comune, de o viziune integratoare, coerentă", a subliniat Marius Lazurca. Corina Răceanu a atras atenția asupra oportunității pe care o au acum actorii vieții culturale, aceea de a se întâlni toți, față în față, cu factorii de decizie din administrația locală. Definitivarea proiectului presupune o serie de astfel de dialoguri, la care să participe activ cei implicați.

CĂTĂLINA LATU

O CARTE CU AUTOMOBILIȘTI LUAȚI ÎN BALON

În această vară pe strandul arădean a avut loc lansarea celei de a treia antologii de umor românesc și universal din colecția scriitorului **Dumitru Vasi Șoimoșanu**. Intitulată **„Umor automobilistic"**, cartea cuprinde în paginile sale sute de anecdote din universul rutier, care pentru autor reprezintă un izvor nesecat de umor, unde întâmplarea neplăcută sau tragedia devine ulterior comedie și delectează prin savoarea povestirii.

Întreaga antologie de umor semnată D. V. Șoimoșanu cuprinde peste 50.000 de anecdote, grupate tematic în 35 de volume din care până în prezent trei au văzut lumina tiparului.

Apărută la editura „Mirador", cartea se bucură de aprecierea purtătorului de cuvânt al Ministerului de Interne, Maior Petre Crăciun care a prefațat-o dar și de frumoasele cuvinte adresate de redactorul șef al revistei „România literară", care în postfața volumului, concluzionează că este vorba de cea mai mare colecție de anecdote din lume.

Despre o persoană care iubește umorul și face din acesta un mod de viață, s-ar putea spune multe. Lăsându-l pe autor să se autodefinească aflăm: „Sunt o fire calmă, de o meticulozitate ieșită din comun. În aparență sunt o persoană jovială și deseori îmi ascund latura profundă și meditativă". D. V. Șoimoșanu are o predispoziție nativă pentru umor. Face glume și farse de bun gust prietenilor și cunoștințelor în speranța de a înlătura plictisul sau stresul cotidian. Și reușește cu succes! În jurul său se poate distinge o atmosferă destinsă și distinsă pe care numai un om inteligent, mulțumit și împăcat cu sine o poate crea.

Anecdotele sunt culese și prelucrate în laboratorul propriu de creație. Cu o răbdare de oțel el cizelează materialul brut, oglindind în fiecare anecdotă stilul umoristic propriu și inconfundabil. Savoarea lecturării rezidă la rându-i din picanteria cu care povestește, dar și din ceea ce povestește.

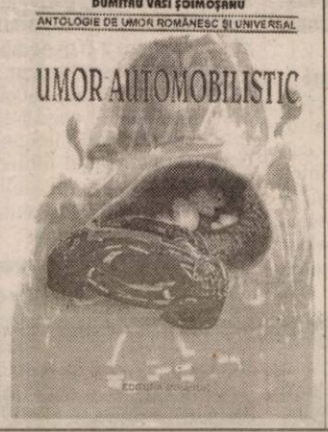

D. V. Șoimoșanu și-a consolidat propriul destin literar prin vasta sa activitate publicistică începută încă din anii '70. Atunci avea rezervată o rubrică săptămânală în ziarul „Flacăra Roșie" în care făcea biografia personalităților uitate și a oamenilor de seamă din părțile Aradului. În paralel cu activitatea gazetărească a început să facă cercetări pentru o amplă lucrare a sa în 6 volume, numită „Istoria cimitirelor din România; Dicționar de Monumente Funerare ale oamenilor de seamă din România". Mai târziu, această lucrare l-a consacrat și, datorită conținutului său complex a fost confiscată de Securitate.

Anul trecut, odată cu apariția cărții „Umorul copiilor" în două volume, D. V. Șoimoșanu a propus ca Aradul să găzduiască pentru prima dată un festival internațional de umor al copiilor între 6 și14 ani care se află în stadiul de proiect.

În prezent, autorul lucrează la un nou volum „Antologia umorului politic", care asemeni celor precedente, cuprinde anecdote politice, în fapt variațiuni pe aceeași temă, pentru care muza inspirativă este extrem de variată și sunt scrise într-un stil umoristic adaptat secolului XXI și tuturor categoriilor de cititori.

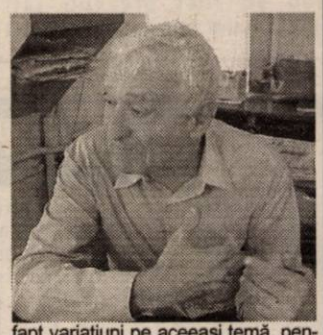

O contribuție importantă la apariția publicațiilor sale a avut-o și soția autorului, cunoscuta interpretă de romanțe și muzică populară Natalia Gliga, prim solistă la orchestra „Miorița" din Brașov și membră a Uniunii Compozitorilor din București, căreia D. V. Șoimoșanu ține să-i mulțumească și prin intermediul presei.

Deși nu utilizează ca stil propriu autoironia, referindu-se la volumul „Umor automobilistic", autorul însuși îi găsește o replică-cheie: „Eu nici măcar nu am permis de conducere!"

FIRA RĂZMAN

...ȘI A FOST ÎNTÂIA ZI DE ȘCOALĂ...

Peste 65 000 de elevi și 5 500 de cadre didactice din tot județul s-au reîntâlnit ieri la deschiderea festivă a noului an școlar. O zi emoționantă pentru „bobocii" care au păsit pentru prima oară în școală, o zi a bucuriei pentru cei care s-au regăsit pe coridoare după câteva luni de vacanță. Am fost și noi alături de elevii și profesorii arădeni, în câteva școli, în aceste momente de început. În toate școlile în care ne-am aflat, celor prezenți la deschiderea festivă li s-au citit mesajele președintelui Ion Iliescu și prim-ministrului Adrian Năstase, directori și oficialități locale au urat un cuvânt de bun-venit copiilor.

***

Structura anului școlar 2002-2003 va fi următoarea. Primul semestru se termină în data de 20 decembrie 2002. În cursul acestui semestru, elevii din ciclul primar vor avea o vacanță între 4 și 10 noiembrie. Vacanța de iarnă începe în 21 decembrie 2002 și se încheie în 5 ianuarie 2003. Cel de-al doilea semestru începe în 6 ianuarie 2003 și se termină în 18 aprilie 2003. Vecanța de Paști va fi în perioada 19 aprilie 2003 - 4 mai 2003. În 5 mai reîncep cursurile, anul școlar încheindu-se în 13 iunie 2003.

DESCHIDEREA ANULUI DE ÎNVĂȚĂMÂNT LA LIPOVA

Liceul „Atanasie Marienescu"

Lipova, 16 septembrie 2002. În curtea Liceului „Atanasie Marienescu" (fostul liceu teoretic) peste 1.600 de elevi și cadre didactice așteaptă cu emoție începerea festivității de deschidere a noului an școlar. Directorul liceului, profesorul Aliodor Drăgan prezintă invitații prezenți la această manifestare: deputații Dorel Zăvoianu și Nicoară Creț, primarul Petru Gherman, viceprimarul Toma Petru, părintele protopop, consilieri locali și alte oficialități.

Liceul „Atanasie Marienescu" școlarizează elevi pentru toate ciclurile învățământului preuniversitar: primar, gimnazial și liceal. Am rămas plăcut impresionați de performanțele școlare înregistrate de acest liceu în anul trecut: 96% promovabilitate la examenul de capacitate și peste 90% la bacalaureat (procente exprimate la prima sesiune). Aceste cifre vin să aprecieze munca deosebit de competentă a conducerii liceului și a întregului colectiv didactic de aici.

După slujba oficiată cu mult har de către părintele protopop, primarul orașului Lipova, Petru Gherman a citat mesajele adresate profesorilor și elevilor din țară de către Ion Iliescu, președintele României și Adrian Năstase, prim-ministru. Ambele mesaje au evidențiat faptul că investițiile făcute în educație sunt cele mai importante investiții pentru viitorul națiunii noastre.

Deputatul PSD Dorel Zăvoianu s-a adresat profesorilor și elevilor de la Liceul „Atanasie Marienescu", arătând că **„am ales să vin la Lipova, în acest oraș cu vechi tradiții istorice și culturale, care a dat României și comunității internaționale oameni deosebit de capabili. Vă transmit salutul Parlamentului României și vă urez multă sănătate, fericire și deplin succes în anul școlar 2002-2003. Pentru Guvernul României învățământul reprezintă o prioritate națională, iar eforturile depuse în acest sens le vedeți chiar acum, în jurul d-voastră."**

Deputatul Nicoară Creț (PSD) a transmis la rându-i un mesaj de optimism, evidențiind faptul că **„ceea ce construim noi astăzi, vă așteaptă pe voi să continuați."**

În final, menționăm doar faptul că cele 121 de cadre didactice de la Liceul „Atanasie Marienescu" din Lipova reprezintă un colectiv deosebit de închegat, că profesorii pensionați nu sunt dați uitării și că anul viitor liceul va împlini cincizeci de ani de existență.

Liceul „Sever Bocu"

În frunte cu deputații Dorel Zăvoianu și Nicoară Creț, delegația oficială s-a deplasat la Liceul „Sever Bocu", unde viitorii specialiști agricoli așteptau deschiderea anului școlar.

Cu emoție și bucurie, directorul Gheorghe Vasiescu a descris festivitatea, precizând că „este pentru prima dată de când profesez ca doi parlamentari arădeni să participe la Lipova, în mijlocul elevilor și profesorilor, la deschiderea oficială a noului an școlar. Le mulțu-mesc pe această cale..."

Liceul „Sever Bocu" (fostul liceu agricol) are, începând cu acest an școlar, un internat amenajat la standarde europene (etajul I). Această realizare a fost posibilă prin implicarea directă a Consiliului orășenesc, viceprimarul Petre Toma fiind membru în consiliul de administrație al școlii.

Deputatul Nicoară Creț, el însuși specialist agricol și cadru didactic la Universitatea din Timișoara, i-a încurajat pe elevii liceului să urmeze cursurile facultății de profil din orașul de pe Bega.

Deputatul Dorel Zăvoianu a transmis elevilor și profesorilor salutul Parlamentului României, arătând că **„în perspectiva integrării noastre europene, trebuie să ne racordăm prin specialiștii noștri la civilizația occidentală. Cade în sarcina d-voastră această specializare în ceea ce privește exploatația agricolă modernă și competitivă. Guvernul României se străduiește permanent să asigure o bază didactică modernă și cadre didactice specializate. Sunt sigur că d-voastră înțelegeți aceste eforturi și o să vă străduiți să deveniți cât mai competenți în zona d-voastră de activitate."**

După ce dl. profesor Bleahu a evidențiat personalitatea omului politic Sever Bocu, delegația oficială a vizitat internatul și cantina liceului.

În încheierea festivității, directorul Gheorghe Vasiescu a precizat că pentru a realiza fonduri extra-bugetare, în viitorul apropiat liceul își propune să ia în arendă câteva zeci de hectare de teren arabil, pentru a le exploata în mod eficient.

Adunare cetățenească ad-hoc

În finalul vizitei pe care au efectuat-o la Lipova, cei doi parlamentari arădeni au fost înconjurați de edilii orașului și de profesorii celor două licee, mulți dintre ei fiind și consilieri orășenești. Astfel, s-a desfășurat o ședință ad-hoc în care au fost puse pe tapet prioritățile orașului Lipova și, nu în ultimul rând, câteva solicitări pentru cele două licee. A fost elaborată strategia de lucru pentru atingerea acestor obiective, cei doi parlamentari PSD manifestându-și totala disponibilitate în acest sens.

Deputatul PSD, Dorel Zăvoianu, la deschiderea anului școlar la Liceul „Atanasie Marienescu"

Viitorii agronomi de la Liceul „Sever Bocu" și-au început cursurile

Aglomerație de oficialități la Colegiul Național „Moise Nicoară"

Cea mai mare aglomerație de oficialități am consemnat, cum era și firesc, la cea mai importantă școală arădeană, Colegiul Național „Moise Nicoară": prefectul județului **Dan Ungureanu**, primarul municipiului **Dorel Popa**, vicepreședintele C. J. A. **Claudiu Cristea**, inspectorul școlar general prof. **Pavel Sârbu**, rectorul Universității „Aurel Vlaicu" prof. univ. dr. **Lizica Mihuț**, rectorul Universității „Vasile Goldiș", prof. univ. dr. **Aurel Ardelean**, director general la MODA SA și președintele consiliului de părinți din colegiu, **Monica Fufezan**...

După intonarea imnului de stat, prof. **Gheorghe Herlo** a deschis festivitatea de începere a noului an școlar. Pentru prima dată la o festivitate de deschidere, corul școlii, dirijat de prof. Victoria Budileanu a intonat Marșul Colegiului „Moise Nicoară" (descoperit recent în revista „Hotarul", apărută la Arad în perioada interbelică). Prof. **Vilhelm Portal**, directorul Colegiului, a făcut o scurtă referire la prestigiul de care se bucură școala (acum când se împlinesc 129 de ani de la primul sunet de clopoțel în acest edificiu): ● astăzi în școală învață 945 de elevi cu cele mai mari emoții fiind bobocii (77 în clasa a V-a și 169 în clasa a IX-a); ● absolvenții din ultimul an au obținut rezultate deosebite - promovabilitatea 100% la capacitate (medie generală 8,52) și bacalaureat (medie generală 9,31); ● 77 la sută din absolvenții de gimnaziu își continuă studiile liceale la Colegiul „M. Nicoară"; ● 12 absolvenți de liceu au obținut burse la universități de prestigiu din lume; ● elevii colegiului au fost medaliați cu 31 de premii și mențiuni la faza națională a olimpiadelor școlare și alte multe distincții la concursurile interjudețene.

Mesajul Inspectoratului Școlar Județean prezentat de prof. Pavel Sârbu, inspector școlar general la I.Ș.J. Arad au întregit atmosfera festivă de deschidere a noului an de învățământ la școala fanion a județului nostru.

Profiluri și meserii de viitor

Grupul Școlar Industrial CFR începe noul an la capacitate maximă. Toate locurile, atât la liceu cât și la școala profesională, au fost ocupate. **„Specializările din cadrul școlii noastre sunt căutate și apreciate"**, a precizat directorul instituției, d-na **Smaranda Căpățână**. Este vorba despre telecomunicații, automatizări și, electrotehnică în cadrul învățământului liceal și de meseriile de electronist rețele de telecomunicații, electromecanic material rulant și lucrător trafic feroviar la școala profesională.

Laboratoarele de informatică ale școlii au fost dotate cu calculatoare noi iar pentru cei de la electrotehnică, este în curs de amenajare un nou laborator. Se preconizează ca acesta să fie dat în folosință cât mai curând.

Colegiul Tehnic, implicat în patru programe europene

Aproape 1000 de elevi s-au reîntâlnit ieri și la Colegiul Tehnic și de Protecția Mediului. De câțiva ani, această școală s-a remarcat în peisajul învățământului arădean prin numeroasele programe europene derulate. În anul școlar 2002-2003 elevii și cadrele didactice sunt deja implicați în patru asemenea programe: Leonardo da Vinci (în parteneriat cu trei școli din Finlanda, Grecia și Franța), COMENIUS (schimb cultural cu șase țări europene), PHARE și ENO (cursuri on-line pe teme de protecția mediului). La acestea se adaugă, după cum am aflat de la dir. adj. **Simona Crâsnic** și dir. **Kaposta Emeric**, alte proiecte Phare care se găsesc în faza de evaluare.

Colegiul Tehnic totalizează în acest an școlar 42 de clase, cu specializările construcții și protecția mediului: 29 de clase de liceu, 12 de profesională și o clasă de postliceal maiștri.

„Casă mare"... la Grupul Școlar „Aurel Vlaicu"

„În fiecare toamnă, la mijloc de septembrie, cu bucurie și emoție, ne adunăm aici elevi, cadre didactice și oameni implicați în buna desfășurare a procesului educațional, pentru a marca sărbătoarea începerii școlii" - spunea ieri, la deschiderea anului de învățământ 2002-2003, doamna Michaela Borza, directorul Grupului Școlar Industrial „Aurel Vlaicu".

La festivitate - onorată de prezența dlui av. **Titus Gheorghiof**, deputat în Parlamentul României (care s-a adresat elevilor și profesorilor cu un mesaj de suflet), Gavril Popescu, consilier municipal, Nicolae Crișan, reprezentant al S.C. Astra Trinity, Cornel Munteanu, director S.C. Autoservice Micălaca, preotul Dacian Nan (care a oficiat un Te Deum de binecuvântare la început de an școlar) - pe lângă emoțiile elevilor, părinților și dascălilor am consemnat și câteva din noutățile anului de învățământ abia început: ● După zece ani - timp în care a fost închiriat Universității „Aurel Vlaicu" - corpul de clădire cu intrare de pe str. Dragalina a revenit Grupului școlar „A. Vlaicu" și în felul acesta toate clasele își vor putea desfășura cursurile dimineața; ● Baza materială s-a îmbogățit fiind în concordanță cu cerințele pregătirii elevilor în specializările și meseriile din domeniile: mecanic, electrotehnic, electronic; ● Începând cu acest an școala a fost autorizată pentru pregătirea elevilor în vederea obținerii carnetului de conducere auto; ● Anul acesta, comparativ cu anul trecut, numărul de clase a crescut la 44 cu un număr de 1050 elevi; ● De pregătirea lor se ocupă 100 de angajați din care 80 cadre didactice, bine pregătite, cu rezultate deosebite la olimpiadele școlare, concursurile pe meserii și concursurile sportive, 5 cadre didactice auxiliare și 15 nedidactice.

Ca fapt divers, la acest început de an școlar, dl. consilier municipal (P.N.L.) Gavril Popescu i-a oferit unui elev un milion de lei „pentru rechizite și cărți."

La Colegiul Economic — Din bancă, la...catedră

La deschiderea festivă de la **Colegiul Economic** au fost alături de cei peste 1300 de elevi și de cadrele didactice și personalități ale vieții arădene: sen. **Avram Crăciun, Edeleni Coloman**, directorul S. C. Gospodărirea Comunală, **părintele Vasile Pop**, consilier cultural al Episcopiei, care a oficiat slujba religioasă, prof. univ. dr. **Mariana Nagy**, din partea Universității „Aurel Vlaicu", lect. univ. dr. **Corneliu Maior**, din partea Universității de Vest „Vasile Goldiș", prof. **Gheorghe Păcurar**, fost director al prestigiosului colegiu. Adunați în curtea școlii, toți cei prezenți au păstrat un **moment de reculegere în memoria celui care a fost iubitul dascăl Silvius Cureteanu**.

„În acest an, vom avea mulți dascăli foarte tineri, mai ales la disciplinele de specialitate, unii dintre ei fiind foștii noștri absolvenți.", ne spune **directorul Daniel Bălan**. Pentru prima dată au trecut acum pragul Colegiului Economic 141 de boboci de clasa a IX-a. De notat că ultima medie cu care s-a intrat la liceu-zi a fost 8.46 !

Pagină realizată de CĂTĂLINA LATU, SPERANȚA MILANCOVICI, DORU SINACI, VASILE FILIP
Foto: VIOREL MUSCA; ȘT. MATYAȘ

Efectele terapeutice ale nucilor

În scopuri terapeutice se utilizează miezul nucilor, uleiul de nucă, coaja verde a fructelor și frunzele.

● **Miezul de nucă** este foarte energetic și are efect laxativ, în special când este prăjit ușor și consumat după un compot de prune sau de mere. Deoarece conține tocoferol (vitamina E) și are o cantitate redusă de hidrați de carbon, miezul de nucă este admis în regimul alimentar al diabeticilor.

● **Uleiul de nucă**, conținând peste 50% acid linoleic, este indicat în alimentație pentru prevenirea aterosclerozei. Deoarece conține inozitol este recomandat și în creșterea părului. Consumat în cantitate de 50-60 g într-o salată de cartofi, seara, timp de 3 zile, are efect vermifug (combate tenia). Acest ulei este recomandat și pentru combaterea enurezisului. Pentru aceasta, se îmbibă o felie de pâine prăjită cu o linguriță de ulei de nucă și se consumă în fiecare seară, timp de 15 zile (J. Valnet, 1986).

● **Coaja verde a nucilor** conține foarte multă vitamina C, substanțe tanoide, acizi organici și alte componente, având efecte asemănătoare cu frunzele de nuc: antidiareic, hipotensor, hipoglicemiant, antialergic, antiinflamator, antiseptic gastrointestinal, dezinfectant urinar.

● **Fiertura din frunze de nuc** (în uz extern) se folosește sub formă de gargară, pentru tratarea stomatitelor, sub formă de comprese, pentru tratamentul adjuvant al eczemelor, psoriazisului și sub formă de băi, în reumatism, leucoree, transpirația excesivă a picioarelor.

În stare proaspătă, frunzele de nuc sunt mai active decât cele uscate.

Nu neglijați plimbările pe jos!

Plimbările pe jos trebuie să fie un obicei obligatoriu, chiar și pentru persoanele în vârstă, pentru menținerea sănătății fizice dar și psihice.

În timpul unei simple plimbări, respirația se îmbunătățește, inima lucrează mai bine, începând să bată un pic mai repede, sistemul nervos se calmează, ținuta se îndreaptă, crește rezistența la oboseală, se previne depunerea sărurilor pe vase, crește pofta de mâncare dar și de viață!

În timp ce vă plimbați, reglați-vă respirația, inspirând regulat și adânc pe nas și expirând pe gură. În timpul mersului, mâinile trebuie să fie libere, pentru ca brațele să se miște în voie.

Nu vă gândiți la nici o obligație ce o aveți de îndeplinit sau la vreo altă problemă stresantă. Admirați peisajul din jur și gândiți-vă cât de frumoasă este natura!

Încălțămintea de plimbare ca și hainele trebuie să fie cât mai comode.

Rețete vegetariene

• Salată de legume proaspete

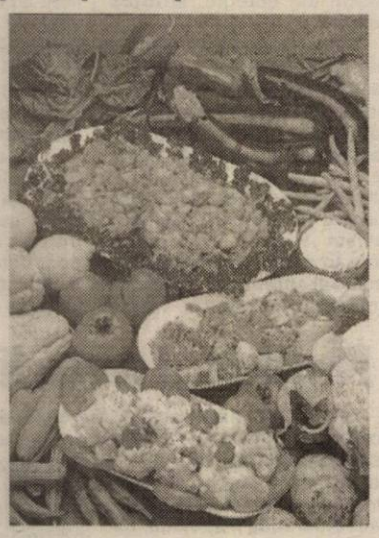

Ingrediente: doi morcovi, o țelină, două rădăcini de pătârnac, doi castraveciori, 1/2 sfeclă, 1/4 varză crudă, pătrunjel verde. Totul se dă pe partea mare a răzătorii, se amestecă cu 1/4 de varză crudă, tocată mărunt, se adaugă sare, chimion și cimbru după gust. Compoziția se acoperă cu felii de roșii.

• Salată de nuci cu usturoi

Ingrediente: 250 g nuci, 2 căpățâni usturoi, 5 chifle, 150 ml suc de morcovi, țelină sau varză, sare.

Se curăță miezurile de nucă de eventuale impurități, se pisează bine și se pun deoparte. Se curăță usturoiul, se sărează și se pisează cât mai bine. Se înmoaie miezul chiflelor în apă, se scurge, se sfărâmă și se amestecă totul într-un castron. Sucul de morcovi se toarnă puțin câte puțin.

MEDICUL VĂ RĂSPUNDE!

■ **J. Ghe., 42 ani, Arad.** Globulele albe sau leucocitele, după caracterele, originea lor și modul în care se colorează, se împart în: * granulocite * limfocite * monocite.

Granulocitele, produse de măduva osoasă, sunt de trei feluri: 1. **granulocite neutrofile** (cele mai numeroase leucocite din sânge), care au rolul de a înghiți microbii, ele formând puroiul;

2. **granulocitele eozinofile** reprezentând 1-3% din totalul leucocitelor. Ele au rol în apărarea anafilactică a organismului;

3. **granulocitele bazofile** sunt în număr mic (0,5 - 1% din totalul leucocitelor) și au rol în împiedicarea coagulării intravasculare, prin secreția de heparină;

Limfocitele sunt produse de ganglionii limfatici și de splină, reprezentând 1/4 din totalul leucocitelor, având rol în combaterea infecțiilor;

Monocitele sunt produse de măduva osoasă, reprezentând 5-8% din totalul leucocitelor, având rol important în combaterea bolilor cronice și degenerative. În timpul digestiei are loc o creștere trecătoare a numărului globulelor albe, de aceea recoltarea sângelui pentru analize trebuie făcută pe nemâncate. Creșterea numărului de leucocite peste valorile normale se numește **leucocitoză** și apare în toate infecțiile microbiene acute (în afară de febra tifoidă în care numărul lor este scăzut). Numărul leucocitelor este foarte crescut în leucemie. Scăderea numărului de leucocite, numită **leucopenie** este întâlnită în bolile virale, intoxicații ale măduvei osoase, după radioterapie.

Sper că ați înțeles la ce se referă acele perturbări de pe buletinul dvs. de analize. Unele laboratoare au și reprezentarea grafică a formulei leucocitare (neutrofile, eozinofile, bazofile, limfocite, monocite). Este bine să doriți să cunoașteți cât mai multe lucruri legate de sănătatea dvs., însă vă dau sfatul să nu vă aventurați în a aprecia dacă cifrele și procentele se încadrează în limitele normale. Medicul dvs. de familie o să vă explice dacă aveți sau nu probleme de sănătate.

■ **D.C., 24 ani, Arad.** Alimentația mamei care alăptează este cea obișnuită, la care se adaugă 500 ml lapte sau iaurt și obligatoriu legume verzi sub formă de salate sau fierte dar și fructe proaspete. Este contraindicat alcoolul (inclusiv berea!) care trece în lapte și poate provoca sugarului o intoxicație deosebit de gravă și trebuie evitate ceapa, usturoiul și excesul de varză. Cu excepțiile arătate, nu există alimente care să dăuneze copilului, dacă sunt bine tolerate de mamă. Cel mai bun stimulent pentru secreția lactată rămâne suptul copilului. Există și plante medicinale care măresc secreția lactată: anason, chimion, busuioc, fenicul, coriandru, stejar. E bine să se bea cel puțin 500 ml ceai preparat din plantele amintite (amestec de cel puțin două plante).

Pagină realizată de dr. MARIA FILIMON

PROCTOLINE
centrul medical proctologic
PROCTOLINE
oferă posibilitatea tratării de:
hemoroizi
fisuri anale
Nu este necesară spitalizarea, viața personală și activitatea profesională nefiind afectate. Tratamentul nu necesită pregătire preoperatorie (clismă etc.). Beneficiați de un tratament modern practicat cu succes în țările occidentale.
FĂRĂ OPERAȚII!
Responsabilitatea deplină a rezultatelor
TIMIȘOARA 056 221.219
BUCUREȘTI 021 311.19.69 BAIA MARE 0262 212.622
BRAȘOV 0268 333.985 IAȘI 0232 261.818

Remedii naturiste

◆ **în gușă (hipertrofia glandei tiroide)** se recomandă: coada-șoricelului, ienupărul, salvia și talpa-gâștei. Se face o infuzie de 15 minute din toate plantele și se beau 2-3 căni de ceai pe zi. În uz extern, se recomandă cataplasmele groase de 1 cm, pe toată suprafața anterioară a gâtului, cu argilă și se țin toată noaptea.

◆ **în celulită** se recomandă coada-șoricelului. O cantitate de 40-60 g de plantă se fierbe 2-3 minute într-un litru de apă. După 15 minute se strecoară și se beau 3-4 căni de ceai pe zi. Același tip de ceai se folosește și sub formă de comprese.

◆ **în enteritele acute** este recomandat sucul de afine, 100-300 ml pe zi și infuzia de albăstrea (Centaurea Cyanus L.). O linguriță și jumătate de flori se adaugă în 500 ml apă clocotită. Se infuzează 15 minute și se bea călduț în trei reprize, cu o jumătate de oră înainte de mese.

◆ **în alcoolism** se recomandă: pedicuța, coacăzul negru, cătina albă, măceșele. Din amestecul de plante se face o infuzie de 15 minute: o linguriță se adaugă la 200 ml apă clocotită. Se beau 3-4 căni de ceai pe zi. Tinctura de ardei se folosește în curele de dezalcoolizare: 10-30 picături se adaugă într-un ceai amar (anghinare, pelin, țintaură). Tinctura se prepară astfel: 200 g ardei se macerează 7-8 zile în 100 ml alcool, după care se strecoară și se păstrează într-o sticlă închisă la culoare și bine închisă.

◆ **în insuficiența venoasă cronică** se recomandă ceaiul preparat din salvie, sulfină, păpădie, urzică și măceșe (fructe zdrobite). Toate plantele se infuzează 10 minute (1 linguriță din amestecul de plante la 250 ml apă fiartă). Se beau 2-3 căni de ceai pe zi. De asemenea, sunt utile cataplasmele cu argilă.

Farmacia verde

● **Hameiul** (Humulus lupulus L.) face parte din categoria plantelor cu efect calmant. Este mai slab decât odoleanul (valeriana) și de aceea se folosește mai mult în amestec decât singur. Ca efect secundar specific trebuie de amintit că diminuează apetitul sexual. Hameiul se recomandă în insomnie, nevroză sexuală, ejaculare precoce, colon iritabil, nevroză gastrică. Pentru prepararea ceaiului, puneți o linguriță de hamei mărunțit la 250 ml apă fiartă. Dacă adăugați și o linguriță de odolean, efectul va fi și mai bun. Infuzia de 15 minute, se bea, seara, înainte de culcare.

● **Sunătoarea** (Hypericum perforatum) este renumită pentru efectul antidepresiv, datorită conținutului de HIPERICIN, un colorant roșu care se găsește în punctele glandulare negre ale tulpinii și frunzelor. Primele semne de îmbunătățire apar după 2-3 săptămâni, însă tratamentul trebuie de continuat 2-3 luni. Depresia gravă endogenă nu se poate trata cu sunătoare, ea necesitând consultul medicului psihiatru. Doar formele de depresie reactive, care apar în urma unor situații de viață stresante răspund la tratamentul cu sunătoare.

Cura de sunătoare dă rezultate bune și în afecțiunile gastrice, hepatice, biliare, precum și în tratamentul rănilor și afecțiunilor pielii. Pentru prepararea ceaiului, puneți 1-2 linguriță la 250 ml apă și fierbeți 2-3 minute. Acoperiți vasul 5 minute, strecurați ceaiul și beți câte o cană dimineața și seara.

● **Vâscul alb (de măr)** întărește activitatea cordului, reglează circulația sângelui, combătând amețeala, durerile de cap și vâjâitul din urechi; 2-4 linguriță de vâsc se macerează în 250 ml apă, la temperatura camerei, de seara până dimineața. Jumătate de cană se bea înainte de dejun și cealaltă jumătate după dejun. În aceeași zi se mai poate bea încă o doză de 250 ml macerat de vâsc.

De la un stadion la altul

CE-I DE FĂCUT?

Indiscutabil, la UTA situația tinde să devină dramatică. Fără vreun punct în clasament, dar mai ales bazându-se pe un lot destul de subțire, „Bătrâna Doamnă" are în față un viitor destul de negru. Din păcate, soluțiile pentru redresare sunt puține, dacă nu chiar nule. ● Toată lumea așteaptă să se schimbe ceva, însă nimeni nu știe ce-i de făcut. Antrenorul Popa zice că felicită jucătorii, deoarece și-au făcut datoria și nu are ce să le reproșeze, la 0-2, cu Sportul. Conducătorii clubului nu știu nici ei ce să facă. Să taie capul antrenorului, ori nu. Apoi, se pune problema dacă nou-venitul ar putea face mai mult decât actualul. Sau schimbarea să se facă doar de dragul schimbării, în speranța că ceva s-ar putea schimba. Deci, ce-i de făcut, cine se va lupta să ia taurul de coarne? ● La meciul cu Sportul, tehnicianul arădean acuza lipsa a trei titulari: Luca, Panaitescu și Manta. E clar, nu mai e timp de regrete. Dacă UTA nu strânge ceva puncte în traistă, foarte rapid, situația va fi alarmantă, căci „Bătrâna Doamnă" se va rupe de celelalte 15 combatante și va cădea din clasament. În plus, va fi sigură de un lucru: tot turul, cel puțin, va ține strâns în brațe „lanterna roșie". ● E limpede că duminică se putea mai mult. De fapt, UTA a făcut, împotriva studenților, cel mai bun meci din actualul campionat. S-au ratat patru ocazii mari, au fost refuzate două penalty-uri, ceea ce cântărește foarte greu în economia unei partide. Însă, dacă privim și partea goală a paharului, vedem că echipa suferă la destule capitole, iar în multe momente ale unui meci arădenii sunt parcă speriați de bombe. Astfel, nu poți rămâne în prima divizie.

LEO SFÂRA

West Petrom poate fi marea surpriză

■ De multă vreme nu am văzut lume atât de destinsă pe la Pecica. „Vinovați" sunt „mânjii" lui Tisza care au început în forță această ediție de campionat: trei meciuri, fără înfrângere. ■ În tribuna oficială - unde ziariștii au condiții mai bune ca la UTA - au luat loc „greii" Petromului, directorii Panțuru, Lazăr și Boric, care sprijină fenomenul. Pentru ca echipa de conducere să fie și mai puternică, i-am găsit la West Petrom și pe Ioan Anca (West Petrom) și Mircea Pavel (Zona Liberă). Să nu-i uităm nici pe foștii conducători ai „Bătrânei Doamne", Marin Lupaș și Ioan Ienciu, care nu pot sta deoparte de sportul cu balonul rotund. ■ Un mare merit în ascensiunea acestei tinere echipe (cel mai „bătrân" titular din jocul cu Certejul a fost Sârbuț, 24 de ani) îl are neobositul antrenor Feri Tisza. ■ Extraordinar gestul lui nea" Feri, care după meci - în loc să se bucure la o bere pentru succes (cum fac alți antrenori) - a preferat să lucreze cu rezervele preț de 30 de minute. ■ La ce (n)-au jucat mijlocașii UTA-ei cu Sportul, antrenorul Ionuț Popa ar trebui să regrete că nu l-a menținut în lot pe Ovidiu Vezan, indiscutabil cel mai bun jucător „petrolist", în meciul de sâmbătă. ■ Două vorbe și despre Ștefan Jenei, omul care și-a luat rolul în serios la Pecica și se ocupă să nu lipsească nimic reprezentanților mass-media și invitaților de la oficială. ■ Acum West Petrom-ul trebuie să meargă la Brad după punct(e). Valoarea lotului, atmosfera și moralul sunt de partea lor. Niște puncte „aurii" n-ar strica...

DANIEL SCRIDON

Coraș ascunde obiectivul

Chiar dacă cei de la ACU Arad susțin sus și tare că obiectivul lor e câștigarea cât mai multor meciuri și atragerea unui public propriu, o voce din cadrul clubului a spus că - de fapt - anul viitor echipa va promova în Divizia B. Sau, cel puțin, acestea sunt intențiile. Iar cum anul viitor înseamnă finalul actualului campionat, e de la sine înțeles că ACU Arad trage la promovare. ◆ Când un ziarist i-a spus lui Marcel Coraș ce a auzit, tehnicianul s-a mirat și a cerut imediat numele persoanei care a scos „golumbul" din gură. Aflând despre cine e vorba, Marcel Coraș a afirmat că nu crede varianta expusă de omul de presă. Oare? ◆ La Conferința de presă de după meciul de sâmbătă, dintre ACU și Minerul Uricani, antrenorul oaspeților Marian Tudorache a spus că echipa gazdă i se pare mai bună decât Minerul Certej, acolo unde a jucat echipa sa, în urmă cu două etape. Imediat, M. Coraș a sărit și l-a întrerupt pe tehnicianul ortacilor, cerând ziariștilor să nu scrie despre laudele aduse, căci jucătorii săi și-ar putea-o lua în cap. Când Tudorache a zis că și antrenorul e mai bun, M. Coraș a ezitat să spună ceva, însă la intervenția unui ziarist, care a întrebat dacă și asta vrea să nu se scrie, tehnicianul arădean a marșat - totuși - pe aceeași variantă expusă vizavi de echipă.

Așadar, iată că am scris și că ACU are echipă mai bună decât Minerul Certej și că are antrenor mai bun...

LEO SFÂRA

Fotbal - Cupa UEFA Mesaj pentru Rapid

Călcați pe urmele „Bătrânei Doamne"!

În această seară, de la **ora 19**, pe stadionul „Gelredome" din Arnhem, Rapid București va întâlni în prima manșă a turului întâi al Cupei UEFA formația olandeză Vitesse.

Ne-aducem aminte cu plăcere și nostalgie, că FC UTA este singura formație românească ce a eliminat o reprezentantă a Olandei. Se întâmpla în anul 1970, în Cupa Campionilor Europeni, când „Bătrâna Doamnă" a eliminat deținătoarea trofeului, Feyenoord Rotterdam, după 1-1, în deplasare și 0-0, acasă.

În rest, de câte ori ne-au prins, echipele olandeze ne-au eliminat din competițiile intercluburi. Așa că, avem un mesaj pentru Rapid (dar și FC Național): **Călcați pe urmele „Bătrânei Doamne"!**

D. SCRIDON

C. N. de șah, pe echipe

Contor Zenner Arad a promovat în Divizia A!

În urma meciului de baraj disputat la sfârșitul săptămânii, echipa de șah a C.S. CONTOR ZENNER Arad, înființată în aprilie a.c. a promovat în prima divizie a campionatului național de șah pe echipe. Rezultatele meciului de baraj au fost concludente:

CONTOR ZENNER - C.S.Ș. Tg. Mureș 7 1/2 - 1/2 (tur)

C.S.Ș. Tg. Mureș - CONTOR ZENNER 1-7 (retur)

Ambele meciuri s-au desfășurat în condiții deosebite în sala de conferințe a firmei S.C. CONTOR ZENNER ARAD. Pentru prima dată în istoria șahului arădean avem o echipă de Divizia A. Autorii acestei performanțe sunt jucătorii: Ovidiu Foișor, Ervin Mozes, Florin Grünsberg, Marius Chereches, Dorin Moise, Călin Dragomirescu, Gabriel Grecescu și Bogdan Ionescu. La feminin au jucat: Sabina Foișor, Narcisa Dragomirescu și Monica Mânicuță.

Mulțumim pe această cale conducerii firmei S.C. CONTOR ZENNER ARAD - ing. Tudor Caracioni, pentru condițiile oferite, care au dus la renașterea șahului arădean.

TIBERIU GROZESCU

Baschet feminin

Deja se spune: Livas - campioană!

● Aflată la a V-a ediție, Cupa ICIM a reunit la start cinci echipe din campionatul intern. Mai trebuia să participe Sportul Studențesc, CET Govora și Someșul Dej pentru ca lista Diviziei A să fie aproape completă. ● După rezultatele care s-au înregistrat și după jocul formațiilor, Livas Târgoviște pare a nu avea adversară în lupta pentru titlu. Iar la Sportul se aude că ar fi probleme. Și tot echipa lui Ioan Valerian visează frumos la Cupele Europene, doar de asta au întărit echipa: Anca Stoenescu, Svetlana Simion și lista poate continua. Apropo, să nu uităm de Laura Nițulescu. Întrebat dacă Laura este sau nu la echipă, managerul Gabriel Boriga a scăldat-o ca la Ploiești, deși putea să ne spună nu. Că doar nu a fost la turneu. Poate, Laura, după ce a făcut la finală nu a avut curaj să vină la Arad. Oare în campionat va avea tupeu să dea ochii cu dl. Faur? ● Să revenim la echipa noastră. Mai multe nu se pot spune decât ce am tot repetat. Echipa e în construcție, multe jucătoare sunt neexperimentate, dar ar trebui să aibă mai mult curaj. Apărarea suferă, se ratează peste măsură. Misiunea antrenorului Dan Moraru este de a crea o echipă competitivă, care să atace podiumul (prima treaptă) peste trei ani. Și galeria arădeană este de aceeași părere: „Nu vă fie frică, ICIM se ridică.". Rămâne de văzut.

ADELA CIOLOCOI

Cinci meciuri, în trei zile, la TV

Iubitorii fotbalului își vor putea potoli setea de sportul-rege, în următoarele trei zile, când posturile TV din țară vor transmite cinci partide, după programul

Astăzi

ora 19: Vitesse Arnhem-Rapid (Cupa UEFA, TV România 1)

ora 21,30: A.S. Roma-Real Madrid (Liga Campionilor, Pro TV)

Miercuri

ora 21,30: Bayern München - Deportivo La Coruna (Liga Campionilor, Pro TV)

Joi

ora 20,45: FC Național-Heerenven (Cupa UEFA, TV România 1)

ora 22,30: Sporting Lisabona-Partizan Belgrad (Cupa UEFA, TVR 2).

Campionatul județean „Onoare"

SERIA A

Rezultatele etapei a V-a: Mureșul Ususău-Glogovăț '99 4-3; Podgoria Ghioroc-Victoria Felnac 3-1; Progresul Pecica-Viitorul Săvârșin 1-0; Voința Mailat-Voința Zimandul Nou 0-2; Stăruința Dorobanți-Foresta Sânpetru German 3-0 (f. j.); Partizan Satu Mare-Mureșana Mândruloc 3-1; Păulișana Păuliș-Unirea Șeitin 1-5; Victoria Zăbrani-Inter Zimand Cuz 0-0.

CLASAMENT

1. Felnac	5	3	1	1	16-6	10	(+4)
2. Zimandul Nou	5	3	1	1	13-8	10	(+4)
3. Șeitin	5	3	1	1	11-6	10	(+4)
4. Ususău	5	3	1	1	16-13	10	(+1)
5. Dorobanți	5	3	1	1	10-7	10	(+1)
6. P. Pecica	5	3	1	1	9-7	10	(+1)
7. Satu Mare	5	3	0	2	14-6	9	(0)
8. Glogovăț '99	5	3	0	2	15-16	9	(0)
9. Mailat	5	2	1	2	8-6	7	(-2)
10. Ghioroc	4	2	0	2	9-7	6	(-3)
11. Zimand Cuz	5	1	2	2	7-12	5	(-1)
12. Zăbrani	5	1	1	3	7-11	4	(-5)
13. Sp. German	5	1	1	3	5-14	4	(-2)
14. Săvârșin	4	1	0	3	8-10	3	(-3)
15. Mândruloc	5	1	0	4	6-12	3	(-3)
16. P. Păuliș	5	0	1	4	4-17	1	(-5)

Etapa următoare (duminică, 22 septembrie):

Mândruloc-Păuliș, Sp. German-Satu Mare, Zimandul Nou-Dorobanți, Săvârșin-Mailat, Felnac-Pecica, Glogovăț '99-Ghioroc, Zăbrani-Ususău, Zimand Cuz-Șeitin.

SERIA B

Rezultatele etapei a V-a: Crișul Alb Șicula-Flacăra Țipari 2-1; Crișul Alb Buteni-Cetate Dezna 3-1; Voința Agrișul Mare-Dacia Beliu 3-4; Victoria Lunca Teuz-Codru Hășmaș 2-3; Chiciora Dud-Progresul Nădab 3-0 (meci întrerupt în minutul 25); Recolta Apateu-Viitorul Șepreuș 1-0; Gloria Cermei-F. C. Național Sintea Mare 2-4; V. Satu Nou-Șomii Șimand 6-1.

CLASAMENT

1. Dud	5	5	0	0	19-4	15	(+6)
2. Beliu	5	4	0	1	15-7	12	(+6)
3. Șicula	5	3	1	1	9-5	10	(+1)
4. Agrișul M.	5	3	0	2	14-8	9	(0)
5. Satu Nou	5	3	0	2	12-8	9	(0)
6. Buteni	5	3	0	2	15-12	9	(0)
7. Sintea Mare	5	3	0	2	11-12	9	(+3)
8. Apateu	5	3	0	2	7-10	9	(0)
9. Șimand	5	2	1	2	10-10	7	(+1)
10. Hășmaș	5	2	0	3	8-15	6	(0)
11. Lunca Teuz	5	1	2	2	10-11	5	(-4)
12. Țipari	5	1	1	3	6-7	4	(-5)
13. Dezna	5	1	1	3	3-8	4	(-2)
14. Nădab	5	1	1	3	8-15	4	(-2)
15. Șepreuș	5	1	0	4	7-14	3	(-3)
16. Cermei	5	0	1	4	6-14	1	(-5)

Etapa viitoare (duminică, 22 septembrie 2002): Șepreuș-Cermei, Nădab-Apateu, Hășmaș-Dud, Beliu-Lunca Teuz, Dezna-Agrișul Mare, Țipari-Buteni, Satu Nou-Șicula, Șimand-Sintea Mare.

Foarte pe scurt

▼ **Legitimată la CSM Arad - PAB România, Mihaela Șteff a participat la internaționalele de tenis de masă ale Japoniei. A doua favorită a competiției, Șteff a fost învinsă în finală, scor 4-2, de sud-coreeana Kim Kyung-ah, cap de serie numărul 8. Să rămânem la ping-pong și să spunem că pe 26 septembrie, la București are loc prima etapă din Superliga Europeană de tenis de masă, unde reprezentativa feminină a României va întâlni Franța, într-un meci transmis în direct pe TVR 2. Ne bucură faptul că națională de senioare a României este formată în totalitate din sportive legitimate la CSM Arad - PAB România. Este vorba de: Mihaela Șteff, Otilia Bădescu și Adriana Năstase.**

▼ Nu doar în Giulești se stinge lumina. La partida Betis Sevilla - Real Madrid, din cadrul etapei a II-a a campionatului Spaniei, nocturna de pe stadionul „Ruiz de Lopera" a căzut definitiv în min. 43 al primei reprize, la scorul de 1-0 pentru gazde. Partida va fi reprogramată și se va relua din minutul 43, de la același scor. Deh, se întâmplă și la case mai mari ca a lui Copos...

▼ **A debutat și Il Calcio, dar nu ca peste tot cu prima etapă, ci cu runda a doua, datorită scandalului echipe-televiziune, aplanat cu multă dificultate. Rezultatele, totuși, etapei inaugurale: Bologna - AS Roma 2-1; Inter Milano - Torino 1-0; Como-Empoli 0-2; Modena - AC Milan 0-3; Juventus - Atalanta 3-0; Lazio - Chievo 2-3; Udinese - AC Parma 1-1; Perugia - Reggina 2-0; Brescia - Piacenza 1-2.**

▼ Circuitul IAAF Golden League va avea de anul viitor doar șase etape, în loc de șapte, iar responsabilii forului internațional de atletism au modificat valoarea jockpot-ului de la 50 kg aur (aproximativ 500.000 dolari), la 1.000.000 de dolari. Etapele vor avea loc la: Oslo, Roma, Paris, Berlin, Zurich și Bruxelles, iar finala va avea loc la Monte Carlo.

▼ **La Berlin s-a încheiat Campionatul Mondial de volei feminin, acolo unde, din păcate, reprezentativa României s-a clasat undeva între locurile 13-16. În finală, Italia a învins SUA cu 3-2, pe seturi: 18-25; 25-18; 25-16; 22-25 și 15-11.**

▼ În aceste zile, în China, se află în plină desfășurare Campionatul Mondial de baschet feminin. Fără România, care n-a fost niciodată prezentă la întâlnirea cu elita mondială a sportului cu mingea la coș - și cu George Mandache în frunte nici nu va ajunge vreodată, nici dacă se face un C.M. cu 48 de echipe - dar cu Taiwan și Senegal. Iată primele rezultate: Australia - Spania 73-58 și Argentina - Japonia 74-65 **(Grupa A)**; Iugoslavia - Senegal 94-66 și Brazilia - China 85-73 **(Grupa B)**; SUA - Rusia 89-55 și Lituania - Taiwan 92-80 **(Grupa C)**; Franța - Cuba 92-61 și Coreea de Sud - Tunisia 124-70 **(Grupa D)**.

DANIEL SCRIDON

s.c. INSTALAȚII PROMPT SERVICE s.r.l. CALEA TIMIȘORII NR. 39, ARADUL NOU

LANȚUL-SANEX

TEL. 0257-287.340, 0257-287.776, 0722.807.903

Vă oferă: Articole pentru: Instalații de apă, Gaz, Instalații sanitare, Electrice, Uz casnic și gospodăresc.

Servire promptă! PREȚURI MICI ORAR zilnic: 8 -18, sâmbătă: 8 - 13 (C.A.)

FUNDAȚIA ROMÂNO-GERMANĂ

Centrul de pregătire și perfecționare profesională

Organizează:

Cursuri de calificare:

TÂMPLAR UNIVERSAL - 4 LUNI
FUNCȚIONAR COMERCIAL - 6 LUNI
ZIDAR - 4 LUNI
MECANIC AUTO - 4 LUNI
OSPĂTARI - 4 LUNI

Cursuri de perfecționare:

OPERATOR PC - INIȚIERE (60 ORE)
UTILIZARE WORD - (30 ORE)
UTILIZARE EXCEL - (30 ORE)
UTILIZARE ACCES - (30 ORE)
CONTABILITATE - 3 LUNI
LIMBI STRĂINE: GERMANĂ, ENGLEZĂ

Informații:
Vladimirescu, str. Gării nr. 59. Tel. 0257-514931; 514934, Arad, str. Episcopiei nr. 32, Tel. 0257-214965.
Cursurile sunt avizate de Ministerul Muncii. (2733937)

BANCA COMERCIALĂ CARPATICA

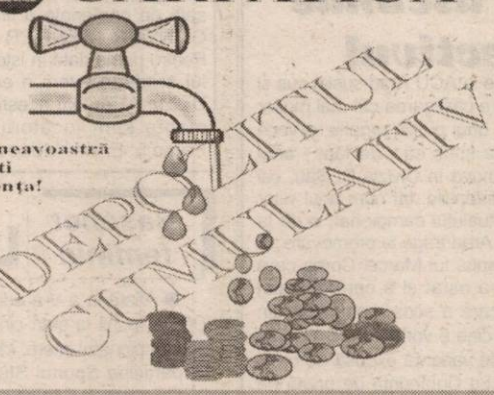

Dumneavoastră alegeți scadența! (C.)

ARAD, Complex Expo Market Jackson
Tel.:216983, Fax.:206273

7 MAGAZINE ÎNTRUN SINGUR MAGAZIN
S.C. COMSIM S.R.L.
LG ROMANEL
PRODUSE ELECTRONICE
ELECTROCASNICE - ELECTRICE
UZ GOSPODĂRESC
CHIMICALE - MENAJ
TEHNICO - SANITARE
CASĂ DE SCHIMB VALUTAR
REPREZENTANȚĂ CONNEX
Vânzări în rate, fără avans.
Transport gratuit în municipiul Arad
B-dul Revoluției Nr. 83, Tel.: 0257/280 817
Orar zilnic 8 - 20 Sâmbăta 8 - 16 (C.A.)

INSTAL IMPEX S.R.L.

VĂ OFERĂ
prin magazinele din:
Arad str. Andrei Saguna nr. 29, tel./fax: 211292, 213172

Toată gama de articole și echipamente pt. Instalații tehnico-sanitare, gaze și încălzire.
- Baterii Kludi, Mofem, Sanmix (garanție 5 ani)
- Căzi de duș și baie (Spania și Germania)
- Cabine duș Sanplast
- Rezervoare WC Laguna, Vision, Tornado, Geberit
- Centrale termice Junkers Bosch, Vaillant
- Radiatoare Purmo și Dunafer
- Țevi și fitinguri multistrat Metzerplas (Germania)

Produse de calitate la prețuri accesibile.

INVESTEȘTI O DATĂ ȘI BENEFICIEZI O VIAȚĂ-NTREAGĂ !

(c.a.)

Administrația Finanțelor Publice a Municipiului Arad

organizează concurs de ocupare a următoarelor posturi vacante

pe perioadă determinată
în data de 01.10.2002
orele 10,00:

Inspector specialitate
Categ. A/III/1 *2 posturi*
Condiții:
- studii superioare economice cu examen de licență
- vechime pe funcții economice 5 ani

Referent
Categ. C/III/3 *1 post*
Condiții:
- studii medii economice cu examen de bacalaureat
- vechime pe funcții economice 6 luni

Concursul va avea loc în data de 01.10.2002, ora 10,00 la sediul instituției.

Dosarele se depun la Serviciul Resurse Umane până la data de 25.09.2002, ora 16,00.

Informații la sediul instituției, Arad, B-dul Revoluției nr. 77, camera 47, telefon 280633 interior 220.

(2734165)

Regăseşte PASIUNEA

www.regaseste-pasiunea.ro

Prof. Dr. IOIART IOAN
urologie - **Spital**
Consultații: **zilnic** 14.00-18.00
Piața Mihai Viteazul nr. 6-8, Arad
Programări: ☎ 255255

Șef Lucr. OLARIU CODIN
cardiologie - **Cabinet privat**
Consultații: **Mi•Joi•Vi** 15.00-18.00
Bdul. Revoluției nr. 23, ap. 6, Arad
Programări: ☎ 213000

Dr. ȘTIUCĂ FLORIN
urologie - **Policlinica**
Consultații: **zilnic** 8.00-13.00
Bdul. Revoluției nr. 45, Arad
Programări: ☎ 253767

Dr. UDUDEC TITUS
medicină de familie - **Cabinet privat**
Consultații: **Luni•Mi•Joi•Vi** 8.00-12.00; **Ma** 15.00-18.00
Str. Vicențiu Babeș nr. 9, Arad
Programări: ☎ 250700

Șef Lucr. IOIART FLORICA
diabetologie - **Cabinet privat**
Consultații: **Luni•Mi•Vi** 14.00-18.00
Str. Traian Mosoiu nr. 11, Arad
Programări: ☎ 255255

Dr. FILIMON MARIA
medicină de familie - **Cabinet privat**
Consultații: **Luni•Vi** 12.30-17.00; **Ma•Mi•Joi** 8.00-13.00
Str. Nicolae Grigorescu nr. 4-6, Arad
Programări: ☎ 255803

(2733945)

Asociația Română a Disfuncției Erectile
Specialiști în diagnosticarea și tratarea problemelor de erecție

foto studio enigma
VA PREZINTA CEA MAI BUNA OFERTA
Kodak
PE CARE O PUTETI GASI IN ORAS:

Kodak Color Plus 200/24	55.000.-
Kodak Color Plus 200/36	65.000.-
Kodak GOLD 100/36	65.000.-
Kodak ProFoto 100/36+	69.500.-

3 magazine in Arad
www.fotoenigma.ro (c.b.)

podele laminate
de la 159.000 lei/mp* (preț fără TVA)
casa ta arată altfel !
PROGES
str. Dorobanți 55, telefon 0257/282.021; 0745.482.344
(2733651)

Calorifere KORAD la cele mai mici prețuri
Reduceri 5-10%
TMS-RO
Comercializează și montează instalații termice import SLOVACIA
-Calorifere otel KORAD de baie, de cameră
-Cazane pe gaz THERM - CEHIA de la 470 euro - cu TVA inclus
-Teavă cupru, polipropilenă, HENCO, accesorii
- Robineti termostatati HERZ
- Boilere, vase de expansiune, pompe WILO
-Cazane pe combustibil solid, rumegus
Sediul: Calea AUREL VLAICU nr.241
Tel/fax: 0257-349.924 Tel: 0257-349.925
(c.a.)

S.C. PARC S.A. ARAD
B-dul General Dragalina nr. 25
angajează
2 bucătari
2 ospătari
vechime minim 3 ani
Relații la tel. 0257/28.22.55.
(2734164)

SC TAKATA PETRI - cu sediul în ARAD -

ANGAJEAZĂ INGINERI MECANICI

PENTRU SECȚIA- PROIECTARE

CERINȚE:

- **de preferință INGINERI TCM**
- **CUNOȘTINȚE DE LIMBA ENGLEZĂ**
- **CUNOȘTINȚE PROIECTARE PE CALCULATOR**

CV-urile se depun la sediul societății din Arad
CALEA AUREL VLAICU (la ieșirea din Arad spre Nădlac)
Informații suplimentare la tel.0257/ 289.847 - d-nul **Roșu Victor**.

TAKATA-PETRI
Calea Aurel Valicu F.N., Arad, tel. 0257-289.847, fax 0257-272.587 (c.a.)

SC ACTIV GROUP SRL

Lichidator al SC AGROINDUSTRIALA ŞAGU SA, cu sediul în jud. Arad, loc. ŞAGU FN, anunță vânzarea conform Legii 64/1995 prin licitație publică deschisă, cu strigare a următoarelor active aparținând societății debitoare:

A. bunuri imobile

DENUMIRE ACTIV	VALOARE DE PORNIRE A LICITAȚIEI
SEDIU AGROINDUSTRIALA ŞAGU - spații de depozitare	7.200.000.000
FERMA NR. 2 - SÎMPETRU - GERMAN -ferma zootehnică	5.700.000.000
LOCUINȚĂ nr. inv 15005 - SÎMPETRU - GERMAN	85.714.286
LOCUINȚĂ nr. inv. 15006 -SÎMPETRU - GERMAN	85.714.286
Treren incintă ATELIER ferma 2 - SIMPETRU - GERMAN	98.571.428
Complex zootehnic FERMA NR. 10 MĂNĂȘTUR	6.574.285.714

B. bunuri mobile

- **combinatoare** cu prețuri între **1.000.000 - 1.200.000 lei**
- **aparate de stropit** la prețul de **3.100.000**
- **remorci cisterne 3,6** cu prețuri între **2.000.000-3.000.000 lei**
- **aeroterme electrice** cu prețuri între **500.000-700.000 lei**
- **remorcă RB** cu prețuri între **1.800.000 lei**
- **combină E 281** la prețul de **2.000.000 lei**
- **rezervor motorină** cu prețul de **300.000 lei**
- **pompă submersibilă** la prețul de **200.000 lei**
- **stație Motorola** la prețul de **600.000 lei**
- **interfață telefonică I 250-2**, la prețul de **5.000.000 lei**

La bunurile mobile s-a aplicat o nouă reducere de 40% a prețului de pornirea licitației, față de valoarea inițială.

La prețurile menționate în listă se adaugă TVA-ul. Regulamentele de organizare a licitației, pentru fiecare categorie de bunuri, caietele de sarcini pentru bunurile imobile, lista completă a bunurilor mobile, precum și informații suplimentare se pot solicita la sediul societății debitoare și la sediul SC „ACTIV GROUP" SRL, P-ța Avram Iancu, nr. 10, ap.3. Licitația va avea loc în data de **20.09.2002**, începând cu ora 11.00, la sediul SC „AGROINDUSTRIALA ŞAGU" SA. Pentru bunurile ne-adjudecate, licitațiile se vor relua în fiecare zi de vineri a săptămânii, la ora 11.00, după o publicitate prealabilă. Taxa de participare la licitație, nerambursabilă, este de 500.000 lei/participant, pentru bunuri imobile și 100.000 lei/participant, pentru bunuri mobile. Garanția pentru înscrierea la licitație este de 10% din valoarea de pornire a licitației pentru fiecare bun. Cumpărarea caietelor de sarcini pentru bunuri imobile, achitarea taxei de participare, achitarea garanției de participare la licitație și înscrierile se pot face până cu o oră înainte de începerea licitației. Relații la SC „AGROINDUSTRIALA ŞAGU" SA, dna Jurcă Florica, tel. 0257/418.044 sau SC „ACTIV GROUP" SRL tel 0257/214.821, 0744/697.814 dl. Biriș Ioan.

SC ACTIV GROUP SRL

Lichidator al SC UNIVERSAL ALE SRL, cu sediul în Arad, str. Voievod Moga nr. 52, anunță vânzarea conform Legii 64/1995 prin licitație publică deschisă, cu strigare, a activelor aparținând societății debitoare: mașini de cusut industriale cu accesorii; bunuri diverse: birotică, mobilier; autoturism Volkswagen la preț de 36.000.000 lei .

Lista completă cuprinzând bunurile scoase la licitație, prețul de pornire al acestora și regulamentul de organizare a licitației, pot fi consultate la sediul societății debitoare și la sediul SC "ACTIV GROUP„ SRL, P-ța. Avram Iancu, nr 10, ap. 3. **Față de valoarea inițială s-a aplicat o reducere cu 40% a prețului de pornire a licitației.**

La prețurile menționate în listă se adaugă TVA-ul. Bunurile pot fi văzute la sediul **SC UNIVERSAL ALE SRL**, Arad str. Voievod Moga nr. 52, în loc. Galșa nr. 228 și în loc. Șiria, Calea Aradului nr. 1831. Licitația va avea loc în data de **18.09.2002**, începând cu ora **14.00**, în localitatea Șiria, Calea Aradului, nr. 1831. Licitațiile se vor relua în fiecare zi de miercuri a săptămânii, la ora 14.00. după o publicitate prealabilă.**Taxa** de participare la licitație, nerambursabilă, este de **100.000 lei**/participant. Garanția pentru înscrierea la licitație este de 10% din valoarea de pornire a fiecărui bun. Înscrierile, achitarea taxei de participare și achitarea garanției de participare la licitație se pot face la sediul SC „UNIVERSAL ALE" SRL din Arad, str. Voievod Moga, nr. 52 până în data de **17.09.2002**, iar în data de **18.09.2002** până cel târziu cu **o oră** înainte de începerea licitației în Șiria, Calea Aradului, nr. 1831. **Relații** la SC „UNIVERSAL ALE" SRL, dna. Elisabeta Baltag, tel. 0257/230.303 sau SC „ACTIV GROUP" SRL tel. 0257/214.821, 0744/697.814 dl. Biriș Ioan. (c.a.)

sc **SANEX COM IMPEX** srl
2900 Arad, str. Unirii, nr. 2
Tel.: 0257 - 211 898

- CENTRALE MURALE și STATIVE
- INSTALAȚII TERMICE COMPLETE
- montare și execuție
- service NON STOP
- garanție și postgaranție

(C.A.)

S.C. Interconsulting S.R.L.

ÎNFIINȚĂRI - MODIFICĂRI
SOCIETĂȚI COMERCIALE ● ASOCIAȚII
FUNDAȚII ● **COD UNIC** ● LICENȚE
AUTORIZAȚII
Str. A. Muresanu (fostă E. Varga) nr. 17
tel. 0740.822.163
Înmatriculări - Radieri auto
(C.A.)

MATRIMONIALE

CĂSĂTORII în GERMANIA pentru DOAMNE, DOMNIȘOARE serioase, drăguțe. Telefon 228319; 0723. 207.324. (24343)

VÂNZĂRI APARTAMENTE O CAMERĂ

Vând apartament 1 cameră, decomandat, 50 mp, Micălaca 500, etaj II, 6.700 USD; etaj IV, 5.300 USD. Telefon 279718; 0744.542.931. (24779)

Vând garsonieră, confort I, etaj II, centru, str. Bușteni. Telefon 213113; 0744.559.201. (24787)

Vând apartament 1 cameră, Legea 112, ultracentral, parter, str. V. Alecsandri, ideal birouri, preț 12.500 $. Telefon 0744.628. 605. (24546)

Vând garsonieră UTA, 41 mp, etaj II, mobilată, preț fix 9.500 $. Telefon 283479 sau 0722. 122.968. (24124)

Vând apartament 1 cameră. Informații telefon 253619, după ora 18. (24823)

VÂNZĂRI APARTAMENTE DOUĂ CAMERE

Vând apartament 2 camere + garaj. Telefon 266637. (24829)

Vând urgent apartament 2 camere, Micălaca-300, decomandat, contorizat, compartimentare ideală cabinet-birou + garaj cu canal. Telefon 0257/ 368676 - seara; 0722.913.370.

Vând apartament 2 camere, decomandat, îmbunătățiri, Podgoria. Telefon 274024; 230275; 0744.546.579. (24648)

Vând apartament 2 camere 4/4, acoperiș țiglă, UTA, 11.500 USD. Telefon 0257 - 273049. (3224828)

Vând apartament 2 camere, zona Calea Romanilor. Telefon 213113; 0744.559.201. (24787)

Vând apartament 2 camere, etaj 4/10, Vlaicu-Fortuna. Telefon 262696. (23940)

Vând apartament 2 camere, ne(mobilat), etaj 3/4, amenajat, contorizat; satelit. Telefon 0722.369.771. (23869)

Vând apartament 2 camere, neamenajat, zona UTA, negociabil. Telefon 289322. (24428)

Vând apartament 2 camere, ultracentral, Ecaterina Varga, 3/7, etaj II, 2 balcoane, 66 mp, garaj mare, neamenajat, 17.800 $. Telefon 250966; 0722.344.621. (24315)

Vând apartament 2 camere, în bloc nou, centru. Telefon 213113; 0740.069.779; 0744.559.201. (24787)

Vând apartament două camere, parter, lângă BCR. Telefon 252319, orele 8-17. (24847)

Vând apartament 2 camere confort 2, superîmbunătățit, Fortuna-Vlaicu, preț 6.500 $ negociabil. Telefon 0744.248. 996. (3224834)

VÂNZĂRI APARTAMENTE TREI CAMERE

Vând urgent apartament 3 camere, Vlaicu. Telefon 0745. 634.885; 348437 - seara. (24211)

Vând apartament 3 camere, decomandat + garaj, zona Vlaicu, bloc 8a. Telefon 240566, 0740.451.045. (24287)

Vând apartament 3 camere, parter, Alfa, decomandat, multiple îmbunătățiri, 12.000 USD, negociabil. Telefon 277303; 0740.169.278. (24469)

Vând apartament Samanta, 3 camere, urcător, etaj 9, 24.000 Euro. Telefon 0722.640.535. (24700)

Vând apartament 3 camere, central, suprafața 120 mp, bun pentru birouri, dispensar, cabinet medical. Telefon 0257 - 253222; 0788.328.052. (24491)

Vând apartament 3 camere, ultracentral, etaj 4/4, acoperiș țiglă, decomandat, bloc din cărămidă, boxă, ofer tot confortul, preț negociabil. Telefon 252066.

Vând apartament 3 camere, Vladimirescu, decomandat, îmbunătățit, parțial mobilat, 12.500 Euro, negociabil. Telefon 514651. (24812)

Vând apartament 3 camere, decomandat, confort I, parter înalt, toate îmbunătățirile, zona UTA/Peco Amarad, preț 16.000 USD, negociabil cu garaj. Telefon 0257/275656; 0744. 611.742. (24807)

Vindem apartamente Alfa, 3 camere, prețuri 13.000-15.900 USD. Telefon 253364, 0766. 231.477. (24831)

Vând 2 apartamente 3 camere, Micălaca, 12.500 USD, respectiv 13.500 USD. Telefon 253364; 0722.257.409. (24831)

Vând 3 camere decomandate, Vlaicu, parchet, confort I, 12.000 USD. Telefon 270856; 0722.257.409. (24831)

VÂNZĂRI APARTAMENTE PATRU CAMERE

Vând apartament 4 camere, etaj I, zona UTA, cu un garaj. Telefon 0722.591.489. (3224830)

Vând apartament 4 camere, etaj I, parchetat, contorizat, balcon închis, preț 11.500 Euro. Telefon 234747. (24810)

VÂNZĂRI CASE

Vând (schimb) casă Curtici cu apartament Arad (UTA, Gară, Podgoria), Informații telefon 464853.(24730)

Vând vilă nouă, Vlaicu, preț la vedere. Telefon 0745.634.885; 348437. (23460)

Vând, închiriez casă 5 camere, geam termopan, centrală termică proprie, folosibil spațiu comercial, ocupabilă imediat. Telefon 0744.534.684. (24523)

Vând casă central, subsol - parter (la cheie) + mansardă-nefinalizată, fără intrare auto, 2 familii în curte (dar totul separat), 25.000 $. Telefon 0723. 852.189, 250890, 214416. (24131)

Vând vilă Grădiște, nefinisată, pretabil afaceri, interior deosebit. Telefon 0744.555. 660. (24447)

Vând casă, zona Vlaicu, tot confortul, 23.000 $, negociabil. Telefon 349060. (3224813)

Vând fundație casă și proiect str. Rusu Șirianu nr. 8, 20.000 Euro. Telefon 0722.640.535. (24700)

Vând cabană cu teren aferent în Stațiunea „Semenic". Telefon 0745.626.450. (24757)

Vând casă, mobilată, încălzire centrală, hală producție, vizavi PECO Vlaicu. Telefon 275681. (23593)

Vând casă cu anexe și grădină (64 ari cu vie) în comuna Târnova nr. 281. Informații telefon 0257/257010. (23307)

Vând casă în roșu, parter + etaj, 2 garaje, curte, grădină, str. G. Coșbuc nr. 53, preț avantajos. Informații telefon 0722.369.771. (23869)

Vând casă mică, posibilități privatizare, str. Dâmboviței nr. 31B. Telefon 274533. (24771)

Vând apartament la casă, cumpărat cu Legea 112. Telefon 514573, după ora 19. (24796)

Vând urgent casă, Curtici, central sau schimb cu apartament 2 camere + diferență. Telefon 464292; 0723.862.595. (24827)

Vând sălaș cu pescărie în spate la Hanul Răscruce. Telefon 279472. (24850)

Vând casă mică în Mândruloc, nr. 280, cu anexă, fundație nouă cu beci și autorizație + proiect, preț 7.000 USD negociabil. Telefon 0766. 397.105. (24871)

VÂNZĂRI SPAȚII

Vând SPAȚIU ultracentral, demisol, 280 mp. Telefon 0723.253.651. (23573)

Vând Farmacie Umană și Veterinară, localitatea ZĂDĂRENI. Informații telefon 0744.843.785, după ora 18. (24878)

Vând SPAȚII COMERCIALE în Piața Catedralei + Strand Neptun. Telefon 0722.734.733. (3224147)

VÂNZĂRI TERENURI

Vând teren, ideal investiții, zona centură-sere. Telefon 0745.365.755; 235171. (24721)

Vând teren 4.890 mp (vie) Păuliș - Valea Crucii. Telefon 0745.315.895. (24416)

Vând loc de casă, 1.200 mp, Târnova. Telefon 234396. (24688)

Vând teren intravilan, 5.000 mp, Aradul Nou, apă, gaz, agent termic. Telefon 0722.355.963. (24741)

Vând pădure 4,25 ha, județul Hunedoara, esență tare, loc pitoresc, preț negociabil. Telefon 0745.169.760, 0744. 541.230, 0257-211804. (24220)

Vând teren, 6 ha, în comuna Peregul Mare. Telefon 286022. (24813)

VÂNZĂRI AUTO

Vând Kia Sportage Diesel, 1999, toate dotările. Telefon 0722.392.919. (24475)

Vând ARO 244, an 1981, motor Brașov, numere noi, stare bună de funcționare, preț negociabil. Telefon 473542. (24549)

Vând Opel Vectra 1,7 TD, an fabricație 1995, trapă, dublu airbag, servo, ABS. Telefon 0744.604.072. (3222733)

Vând ANVELOPE ARO, Jeep, 500.000; autoturisme 13, 14 - 300.000; 15, 16 - 400.000 și camioane. Telefon 259339, 563027. (24734)

Vând Audi 100, preț 500 Euro. Telefon 322308. (3224832)

Vând tractor U650, în stare perfectă. Telefon 0744.531.859. (3224825)

(Continuare în pagina 14) ➔

(Urmare din pagina 13)

Vând set cauciucuri 225-70-15C, set faruri, stopuri Volkswagen Jetta, 4 cauciucuri 205-16. Telefon 279582. (Ag. Micălaca)

Vând combine de recoltat porumb pe 1 rând și 2 rânduri, marca Zmaj, din Iugoslavia. Telefon 0038113661534. (9397700)

Vând autodubă IVECO 3,5 tone, Opel Senator Automatic. Telefon 0723.253.651. (23573)

Vând Dacia 1300, numere noi, VT 2003, preț 350 Euro, negociabil. Informații localitatea Nermiș nr. 77. (3222577)

Vând Opel Astra 1,6, an 1997, verde metal, 2 airbag, închidere centralizată, ABS, 102.000 km, 6.500 USD, negociabil. Telefon 0740.094.168; 0744.637.124; 276517. (24746)

Vând Dacia 1310, 1986, trapă, cârlig, stare perfectă. Telefon 514859. (24793)

Vând Dacia 1300 (1976) în stare bună, 750 $. Telefon 0724.240.152.

Vând motocicletă Yamaha Virago, 250 cmc, 1993. Telefon 0744.621.910. (24815)

Vând autoturism Mercedes 190 Diesel, pentru piese, stare bună, 1.500 Euro, negociabil. Telefon 514651. (24812)

Vând BMW 518, înmatriculat, stare bună + piese de schimb, preț 1.350 Euro. Telefon 466456. (24811)

Vând basculă 16 to, fabricată 1990, Apateu. Telefon 327171. (24819)

Vând tractor U650, stare bună, tocătoare tulei și instalație erbicidat, ieftin și negociabil. Telefon 0722.827.016. (24849)

Vând Mercedes 190 D, adus recent din Franța, preț 1.900 Euro, negociabil. Telefon 0740.669.824. (24851)

Vând bloc Saviem anvelope U 650, Claas 80-108, combinator, grapă stelară, rezervor 5000 litri, remorcă RM5. Telefon 0740.453.828; 0744.270.794. (24862)

Vând urgent șnec 6 m, remorcă 5 tone, în stare perfectă de funcționare (posed și factură), Renault 18. Telefon 0257 - 411186. (24876)

Vând Dacia 1310, an 1990, 950 USD negociabil. Telefon 0744.492.064. (3224838)

Vând Dacia 1310 an 1991, 940 USD negociabil. Telefon 0744.783.821. (3224838)

Vând Oltcit an 1989, stare de funcționare, preț 250 USD. Telefon 275390. (3224843)

Vând Dacia, culoare metalizată, 7.000 km, în garanție. Telefon 0744.391.896. (24886)

VÂNZĂRI ELECTRO

READY vinde CASE MARCAT, CÂNTARE ELECTRONICE și CONSUMABILE. Telefon 272727. (23521)

Vând COMBINĂ FRIG, MAȘINĂ SPĂLAT AUTOMATĂ, TV COLOR, foarte ieftin și cu garanție. Telefon 275277. (22766)

Vând CASE MARCAT FISCALE, CÂNTARE ELECTRONICE și CONSUMABILE. Telefon 281188; 211211. (c.)

Vând foarte ieftin și cu garanție: TELEVIZOARE COLOR, MAȘINI AUTOMATE, CONGELATOARE, LĂZI, COMBINE frigorifice. Telefon 274600. (24301)

Vindem, în rate (second hand) MAȘINI DE SPĂLAT, TV COLOR, FRIGIDERE, COMBINE, LĂZI, VITRINE FRIGORIFICE, CONGELATOARE, ASPIRATOARE, VIDEO, Calea Radnei nr. 225. Telefon 0257-259339, 563027. (24734)

Vând mașină spălat automată Whirpool, stare excepțională, preț 6.000.000 lei. Telefon 0257-211804, 0745.169.760, 0744.541.230. (24220)

Vând congelator vertical cu vitrină, ladă frigorifică, cameră frig, agregate frig, motoare, compresoare, expresso cafea. Telefon 0723.253.651. (23573)

Vând combină frigorifică model nou, convenabil. Telefon 219483. (3224842)

VÂNZĂRI DIVERSE

Vând PLASĂ SÂRMĂ 22.000 lei/kg, GLET ceradez 165.000 lei/sac, str. Conta, nr. 1. Telefon 273862. (24441)

Vând PLASĂ RABIȚ 41.000 lei/kg. Str. VRABIEI 4. Telefon 289997.

Vând VACI gestante și cu lapte; IEPE gestante și MÂNJI sau schimb cu oi. Telefon 0740.962.931. (23946)

Vând cărămidă normală, preț negociabil. Telefon 0740.350.404. (24052)

Vând cărămidă normală. Telefon 0740.899.849. (24050)

Vând tărâțe, baloți paie, baloți fân. Telefon 0744.633.584. (24362)

Vând, preiau comenzi ȚIGLĂ, 6 modele, 14 culori, A. Vlaicu 257. Telefon 289740. (24216)

Vând GEAMURI TERMOPAN, LEMN stratificat, ROLETE PLASTIC, tâmplărie lemn. Telefon 0745.380.320. (24582)

Vând două vaci cu lapte. Telefon 0740.251.792. (3224814)

Vând CANAPEA EXTENSIBILĂ + 2 FOTOLII, 2.000.000 lei, negociabil. Telefon 0257-289994, 0744.624.264. (3224815)

Vând țuică prună, 50°, 3 ani, 60.000 lei și țuică pere, 52°, 7 ani vechime, 80.000 lei. Telefon 338216.(22638)

Vând varză murată din anul 2002, cantități mai mari, pentru nunți, botezuri. Informații str. Căpitan Ignat, nr. 63. Telefon 285968. (23528)

Vând porți garaj rabatabile, import Germania, TV color stereo. Telefon 514905; 0723.562.266. (24693)

Vând convenabil femelă Malamut Alaska 1 1/2 ani. Telefon 0257/276119. (24585)

Vând mobilă „Nădlac" și mașină spălat „Alba Lux" cu storcător. Telefon 312656. (24457)

Vând dormitor stil (oglindă cristal, etc.) și dormitor Ludovic, ambele în stare excepțională, preț negociabil. Telefon 0745.169.760, 0744.541.230, 0257-211804. (24220)

Vând: seif, cântar semiautomat, europaleți, aplice porțelan, dulap vestiar, ușă metalică, lăzi PVC cu sticle 0,500. Telefon 0723.253.651. (23573)

Vând garaj metalic demontabil. Telefon 277071; 0744.394.607. (24414)

Vând trei porci de 60-70 kg. Telefon 514859. (24793)

Vând 50 oi, tigăi. Pecica nr. 336. Telefon 468589. (24802)

Vând cazan încălzire pe lemne, calorifere tablă, vană baie 170x70, WC, Daewoo Espero, neînmatriculat, injectoare pe combustibil, cărucioare copii. Telefon 0744.961.102. (24798)

Vând rezervor tip cisternă, 20 tone. Telefon 0744.621.910. (24815)

Vând casă, frigider, congelator, ladă frig, combină frig, mașină spălat automată, vitrină frig. Telefon 210613. (24814)

Vând struguri negrii pentru vin, 5.000 lei/kg. Telefon 251750. (24824)

Vând convectoare și boilere pe gaz. Telefon 253973; 0723.727.470. (24828)

Vând una junincă gestantă sau una vacă de lapte. Telefon 0722.874.962, după ora 17. (24846)

Vindem vaci gestante și cu lapte. Informații telefon 0744.786.893. (3222907)

Vând fân lucernă balotat. Telefon 275562. (24838)

Vând scule tâmplărie, frigider, cuptor electric, mașină de cusut, convenabil. Informații telefon 0744.589.995. (24852)

Vând bicicletă mountain-bike, bărbătească. Telefon 233239. (24854)

Vând 2 geamuri, 2 uși, mașină de cusut. Telefon 274501. (3224844)

Vând puicuțe ROSSO și pui de carne. Telefon 262619. (3224146)

Vând două locuri de veci, Cimitirul Pomenirea. Informații telefon 0722.475.709. (24868)

CUMPĂRĂRI TERENURI, IMOBILIARE

Cumpăr pământ în Curtici, de preferat în Asociația lui „Muscă". Telefon 0745.390.354. (24309)

Cumpăr urgent apartament 1 cameră în bloc de apartamente, ofer preț în funcție de zonă și confort. Telefon 0744.559.201. (24408)

Cumpăr apartament 2 camere, confort I, etaj I-II, prefer centru sau Micălaca 300, ofer 12.000 USD. Telefon 0744.559.201; 0740.069.779. (24408)

Cumpăr apartament 2 camere, zona Vlaicu, Podgoria, fără îmbunătățiri, exclus parter, etaj 4. Telefon 0722.897.721. (24453)

Cumpăr teren agricol în localitatea Felnac. Telefon 0257/411126; 0745.909.786, seara. (24795)

CUMPĂRĂRI ELECTRO

Cumpăr lăzi frigorifice defecte, congelatoare, combine frig, defecte. Telefon 210613. (24814)

CUMPĂRĂRI DIVERSE

Cumpăr cazan de baie în stare bună, încălzire cu lemne. Telefon 250866. (24797)

Cumpăr PORUMB BOABE și ȘTIULEȚI. Plata pe loc. Telefon 0744.784.568; fax 274833. (24066)

ABATOR, cumpăr PORCI pentru sacrificare, plata pe loc. Telefon 0788.323.255. (24780)

Cumpăr PORUMB BOABE, vechi, cantitate mare, plata pe loc. Telefon 0745.645.166. (24674)

Cumpăr PORCI GRAȘI, 30.000 lei/kg, plata pe loc, la NĂDLAC. Telefon 0722.998.756; 474541. (24789)

Cumpăr țiglă tip Leu Jimbolia, din demolări. Telefon 0723.543.782. (3224836)

CERERI ȘI OFERTE DE SERVICII

Angajăm PATISER cu experiență. Telefon 256011, 256110. (24850)

SOCIETATE COMERCIALĂ angajează BARMANĂ. Telefon 256735. (24776)

Angajăm BRUTAR-PATISER cu experiență. Telefon 0744.597.431. (3224807)

Angajăm DRAGLINIȘTI pentru NOBAS - salarizare bună. Informații telefon 254326, între orele 7.30-15.30. (24574)

SC „MOBIL ART" SRL angajăm TÂMPLARI UNIVERSALI. Informații telefon 216735. (24756)

„EURO STIL" angajează TÂMPLARI PAL. Telefon 270930. (24479)

Fabrică încălțăminte angajează FUNCȚIONARĂ cu experiență pentru operațiuni import-export, relația cu CCIA, bancă, contracte, diverse, traduceri, relația cu clienți-furnizori ITALIA, limba italiană obligatorie. Telefon 272240. (3224810)

Fabrică încălțăminte angajează FUNCȚIONARĂ cu experiență pentru: operațiuni import-export, relația cu CCIA, bancă, contracte diverse, traduceri, relația cu clienți-furnizori ITALIA, limba italiană obligatorie. Telefon 212928. (3224811)

Angajez VÂNZĂTOARE pentru produse alimentare. Telefon 270807, 0744.536.920. (24722)

Angajăm TINERE cunoștințe calculator, 2 limbi străine, pentru coordonare transport internațional. Salar atractiv. Telefon 214134, 256189. (24753)

Angajăm TINERE, cunoștințe calculator, bune cunoștințe CONTABILITATE primară. Telefon 214134, 256189. (24753)

SC AIS COM SRL angajează: ȘOFERI PROFESIONIȘTI și AGENȚI COMERCIALI cu experiență în domeniul vânzărilor. Avantaje: se acordă posibilitatea de câștig nelimitat. CV-urile se trimit la telefon/ fax 0257-270025. (24765)

CONFECȚII ÎMBRĂCĂMINTE, tricouri, angajează TEHNOLOG, CONFECȚIONERE PROFESIONISTE, salar atractiv + tichete + abonament. Telefon 0744.594.466. (23844)

Magazin INSTALAȚII TERMICE, angajează VÂNZĂTOR. Str. Brâncoveanu 19, telefon 349464. (3224823)

FIRMĂ ITALIANĂ CONFECȚIONAT ÎNCĂLȚĂMINTE, angajează MAȘINIȘTE pentru mașina de cusut, MAȘINIȘTE pentru mașina de curățat, MANUALI pentru îndoit. Telefon 259674. (3224139)

Angajez, pentru punct de lucru în VÂRȘAND, TÂNĂR cunoscător al limbii maghiare și operare PC. Telefon 0740.607.855. (24764)

S.C. PROFIL SISTEM S.R.L. angajează ZIDARI cu înaltă calificare. Salarizare atractivă. Telefon 0744.231.285. (24803)

Cabinet fizio-terapie angajăm KINETO-TERAPEUT. Informații la telefon 228332. (24821)

Organizez preselecție AGENȚI PAZĂ, domiciliul Arad, studii medii, maxim 45 ani, stagiul militar satisfăcut, permis conducere BC. Telefon 0257/282267; 0723. 554.211. (24820)

Firmă Arad, angajează TÂNĂR îndemânatic pentru TÂMPLĂRIE, TAPIȚERIE. Telefon 0744.507.359. (24817)

Angajez BRUTAR. Telefon 0257/211564. (24826)

Angajez PERSONAL cu carte de muncă, program flexibil. Telefon 0788.314.133. (24825)

Angajez PERSONAL, minim liceul, vârstă maximă 30 ani. Telefon 270856. (24831)

RESTAURANT „IL PADRINO" angajează PIZZAR. Telefon 211994, orele 8-16. (24835)

S.C. LEOPLAST S.R.L. BUCUREȘTI angajează pentru cabaretul „MOULIN ROUGE" - VIAREGGIO - ITALIA, DANSATOARE. Se oferă pregătire pentru spectacol în ARAD. Telefon 0744.160.540. (24834)

Angajăm CROITOR și CONFECȚIONERE îmbrăcăminte, MUNCITORI SERIGRAFIE TEXTILĂ. Telefon 214620, 284736. (24848)

SOCIETATE COMERCIALĂ angajează GESTIONARI, MANIPULANȚI, AGENȚI COMERCIALI, CONDUCĂTORI AUTO cat. C, CONTABIL ȘEF, CONTABIL evidență primară. Prezentarea: str. Răchitei, nr. 35, marți, miercuri, joi, ora 17. (24872)

Firmă distribuitoare de PRODUSE COSMETICE, angajează în condiții avantajoase: ȘOFER DISTRIBUITOR și AGENȚI COMERCIALI. Informații la telefon 255745. (24859)

MILLENIUM RAY COM angajează ADMINISTRATOR, minim 30 ani, posesor mașină, experiență domeniu. Telefon 0740.455.013. (24865)

LIBRĂRIE, angajăm VÂNZĂTOARE tânără, cu experiență. Telefon 256033 orele 8-17. (24875)

SC RUBENS 2000 SRL PECICA, angajează CONFECȚIONERI încălțăminte, cusători, croitori piele. Oferă salar 3.000.000, bonuri de masă, transport. Telefon 0745.304. 888. (24881)

Angajăm MUNCITOR NECALIFICAT. Telefon 280908. (24882)

NIKOL angajează ȘEF SECȚIE cu experiență, salarizare deosebită, CONFECȚIONERE, MAȘINISTE, salar net până la 3.500.000 și MUNCITORI NECALIFICAȚI. Informații str. Doinei 1-13 (Grădiște) și Fântânii nr. 10 (Gai). (3224839)

Fabrică cu profil fețe încălțăminte angajează PERSONAL calificat pentru lucru la masă și MAȘINISTE. Telefon 0722.697.950. (3224837)

Angajez VÂNZĂTOARE produse nealimentare. Rog seriozitate. Telefon 0744.625. 248. (3224833)

BRUTĂRIE în Mândruloc, angajează BRUTAR, MUNCITOR NECALIFICAT. Telefon 216110. (24888)

PRESTĂRI SERVICII

ȘCOALA de ȘOFERI „BELC", categoriile A, B, C, E, D, serie nouă din 30 septembrie 2002. CASA SINDICATELOR. Telefon 230004, 381811; 0744.938.335. (24837)

SILDOR PROD, REPARAȚII FRIGORIFICE casnice și comerciale, VINDE PIESE SCHIMB, accesorii. Telefon 0257/349121; 0257/270622. (c.)

Școala IRIMIA înscrie. Plata negociabilă. Sunați acum! Telefon 286602, 0744.183.885. (24098)

Grup Școlar „SPIRU HARET", organizează CURS CALIFICARE - MASEUR ÎNTREȚINERE. Informații telefon 280967. (22765)

AUTOMATIC SERVICE repară MAȘINI SPĂLAT AUTOMATE, domiciliu. Telefon 259146; 0744.241.398. (24791)

S.C. TERMOTEX S.R.L.

ARAD, Str. O. Goga nr. 48
Tel. 057-250.529, 095.257.527

EXECUTĂ:

- ❒ construit sobe teracotă
- ❒ curățat coșuri fum
- ❒ verificări aerisiri gaze la asociațiile de locatari
- ❒ construit șeminee
- ❒ reparații generale construcții
- ❒ curățat și șamotat cazane termice
- ❒ demontăm antene
- ❒ amenajări parcuri, grădini (alei rustice, pergole, grătare barbeque)

Prețuri negociabile.

Instalator autorizat, execut CONTORIZĂRI, DEBRANȘĂRI calorifere, sanitare, încălziri. Telefon 229505. (24822)

DAMAR repară MAȘINI SPĂLAT automate, import, românești. Telefon 270518, 0740.869.274. (3224041)

Instalator autorizat MONTEZ CONTOARE apă, INSTALAȚII sanitare, încălzire. Telefon 275390. (3224843)

DIVERSE

FABRICĂ PRODUSE LACTATE, achiziționează LAPTE, în condiții foarte avantajoase. Telefon 0744.118.332; 0740. 479.470. (24872)

Cea mai puternică tămăduitoare

CRISTINA,

venită în ARAD la cererea arădenilor, cu plante și buruieni și fructul dragostei, aduce persoana iubită înapoi la cei despărțiți. Ea dezleagă cununii, scoate argintul viu, lecuiește impotența, aduce spor în casă și în afaceri. Apelați cu încredere la telefon 0723.736. 524. (24618)

Cea mai autentică vrăjitoare a anului 2002 din ARAD, recunoscută în toată țara,

AURELIA ARDELEANCA

se află la dispoziția dumneavoastră în județul ARAD, testată de domnul ION ȚUGUI și recomandată tuturor oamenilor care au probleme, AURELIA lucrează numai cu Magia Albă și rugăciuni știute numai de ea. Împacă familiile dezbinate, vă aduce persoana iubită înapoi, lecuiește beția, dezleagă cununii legate, alungă răul din casa oamenilor, tratează exeme de pe corp, ajută în afaceri. Apelați cu încredere la telefon 0723.924.535. (24593)

(Continuare în pagina 15)

(Urmare din pagina 14)

Anonim. Vreau să îi dau mii de mulțumiri doamnei SUNITA.
Mi-a lecuit băiatul de epilepsie, sănătate și putere de muncă. Telefon 0257/262489; 0744.241.862. (24785)

CITAȚII

În cauza civilă cu nr. dosar 2981/2002 al Judecătoriei Arad, având ca obiect desfacerea căsătoriei, se citează pentru termenul din 17 septembrie 2002, camera 2, parter, pârâtul TIMIȘ IOAN, cu ultimul domiciliu în Arad, str. Alexandru cel Bun nr. 41, județul Arad, în proces cu reclamanta TIMIȘ EMILIA. (24857)

TURISM

AMAD TOURISTIK efectuează transport internațional SPANIA, ITALIA, PORTUGALIA, FRANȚA, GERMANIA, cu autocare moderne. Asigurări medicale. Rezervări zilnic, Arad, str. Clișca, nr. 2, telefon 057 - 254453; 0721.507.080. (3252)

NOU!!! Societățile partenere „ARMIN MAYER REISEN", „COLIBRI TOUR", „TAVI REISEN" vor deschide în 19 septembrie o FILIALĂ în ARAD, pe str. Unirii nr. 7, la Complexul Comercial ATIC-CENTER ARTEXIN (lîngă BANCA TRANSILVANIA și TEATRU). Telefon 0257-214399. (c)

SCHIMBURI

Schimb apartament 1 cameră, bucătărie, baie, situat în centrul orașului Sebiș cu apartament 2 camere, Arad. Ofer diferență substanțială. Telefon 0745.471.882.

Schimb apartament București cu casă, Aradul Nou, împrejurimi, variante. Telefon 0722.556.703; 0257/216943. (24754)

ÎNCHIRIERI

Oferim spre închiriere SPAȚII COMERCIALE pentru magazine, depozite, producție. Telefon 281036. (c.)

SOCIETATE COMERCIALĂ închiriază MAȘINI FRIGORIFICE capacitate maximă 5 tone. Contactare telefon 0744.118.332; 0740.479.470. (24872)

Închiriez (pentru străini) apartament central, 2 camere, bucătărie, baie, cămară, debara, antreu, garaj, singur în curte. Telefon 0745.315.895. (24416)

Închiriez (ofer) apartament 2 camere Alfa, nemobilat. Telefon 0744.866.491.

Ofer spre închiriere apartament central, termen lung. Telefon 0744.299.591. (24759)

Închiriez hotel 20 camere, funcționabil, spațiu discotecă 600 mp. Informații telefon 462181; 0745.329.034. (1858645)

Închiriez (ofer) SPAȚIU DEPOZIT, zona UTA. Telefon 272676. (23586)

Ofer spre închiriere, termen lung, apartament 2 camere, nemobilat, zona Banu Mărăcine. Telefon 0745.135.752; 0740.223.499; 0257/276119. (24585)

Dau în chirie apartament 3 camere, lângă Billa, contorizat, mobilat parțial. Telefon 0740.870.117. (24116)

Primesc două fete în gazdă, central. Telefon 283418. (24794)

Ofer pentru închiriere, posibil privatizare, casă, curte, grădină, parcare amenajată, în față, Aradul Nou, Calea Timișorii nr. 142. Telefon 0744.621.910. (24815)

Ofer spre închiriere apartament 1 cameră, central, mobilat, contorizat, tot confortul, telefon, 100 $. Telefon 0722.281.023. (24853)

Primesc 2 eleve în gazdă. Telefon 283210. (24858)

Ofer spre închiriere pe termen lung, apartament cu 3 camere, proaspăt zugrăvit, vopsit, mobilat, contorizat. Informații telefon 244793, orele 16-22 sau 0722.425.554. (24877)

Ofer spre închiriere casă 4 camere + curte + garaj, str. Voinicilor nr. 3, Micălaca, ideal pentru depozit. Telefon 267202. (3224145)

PIERDERI

Pierdut cod fiscal R 5670589, SC TRANSYT SRL ARAD, nr. înregistrare 1/48807, data emiterii 23.05.1994, eliberat de Ministerul Finanțelor. Îl declar nul. (24809)

Pierdut atestat taxi, nr. 15798, eliberat de Poliția Arad, pe numele Sabzici Milorad. Îl declar nul. (24836)

† DECESE †

Cu inimile zdrobite de durere anunțăm încetarea prematură din viață a iubitului nostru soț, tată, fiu, ginere, frate, unchi

RADU MUSTAFA,
la vârsta de 38 ani. Înmormântarea va avea loc miercuri, 18 septembrie 2002, ora 15,00, de la domiciliul din str. Cibinului nr. 10, la Cimitirul din Aradul Nou. Familiile îndoliate.

Cu adâncă durere în suflet anunțăm încetarea din viață a celei ce a fost mamă, soacră, bunică și străbunică
DIG AURELIA,
în vârstă de 83 ani. Înmormântarea va avea loc azi, 17 septembrie, de la domiciliul din localitatea SEBIȘ, str. Crișului nr. 36. Familiile îndoliate MIHIȚ și UZUM.

Am fost binecuvântați să o avem alături pentru o mult prea scurtă parte din viețile noastre pe cea care a fost
DORA CALOTESCU.
S-a stins ca o stea pe bolta cerească și ne-a lăsat îndurerați. O vom conduce pe ultimul său drum azi, 17 septembrie 2002, la Cimitirul Pomenirea, de la ora 16. Soțul Alexandru și fiul Andrei.

Cu adâncă durere în suflet, anunțăm încetarea din viață, a celei ce a fost mamă, soacră, bunică și străbunică
văduva RAD IOANA,
în vârstă de 78 ani. Înmormântarea va avea loc astăzi, 17 septembrie, ora 14, de la domiciliul din Arad, str. M. Lermontov, nr. 7 (Micălaca). Familiile îndoliate RAD și UNGUREANU.

Cu durere anunțăm încetarea din viață, a celei ce a fost mamă, bunică și străbunică,
CORAȘ ELENA,
în vârstă de 77 ani, din TĂGĂDĂU. Înmormântarea va avea loc miercuri, ora 14, de la domiciliul din Tăgădău, nr. 77. Îndoliați, fiica și fiul cu familiile.

† SERVICII FUNERARE †

RO STYL COMPANY
SERVICII FUNERARE COMPLETE
PRODUCĂTOR SICRIE
ARAD, STR. M. EMINESCU 22, TELEFON 214.422
Magazin deschis și noaptea
OFERIM
● SICRIE 10 MODELE DE LA 800.000 LA 3.600.000
● SICRIE LUX 4 MODELE DE LA 4.500.000 LA 20.000.000
● LENJERIE DECES 6 MODELE DE LA 300.000 la 2.000.000
● CRUCE, LUMÂNĂRI, PROSOAPE, BATISTE, MÂNERE și ȘURUBURI SICRIU
OFERTĂ SICRIU FAG CRUCE RESPETE 1.500.000
APELÂND LA SERVICII: ÎMBRĂCAT, FORMOLIZAT ȘI TRANSPORT BENEFICIAȚI DE 15% REDUCERE
LA SICRIU ȘI TRANSPORTUL LA DOMICILIU GRATUIT
▼PLATA ȘI DUPĂ ÎNCASAREA AJUTORULUI DE ÎNMORMÂNTARE
PĂREREA DVS. CONTEAZĂ!
TELEFON 094.690.121

SC „IN MEMORIAM" SRL
str. EMINESCU nr. 4
(ATENȚIE, vizavi de CINEMA MUREȘUL)
Tel. 057-211929, 093.343.964
str. ORIZONTULUI nr. 9A (Bujac)
oferă SERVICII FUNERARE COMPLETE - NON STOP.
Sicrie-modele multiple (simple-lux), sicrie import ITALIA, ACCESORII, Intermediem COLACI, COLIVĂ etc.
ÎMBĂLSĂMĂM GRATUIT (formolizat).
TRANSPORT ÎN ORAȘ GRATUIT
SERVICII: SPĂLAT, ÎMBRĂCAT
PLATA ÎN RATE.
Transport INTERN - INTERNAȚIONAL
CELE MAI MICI PREȚURI

† CONDOLEANȚE †

Personalul medical al secției clinice de Gastroenterologie din Spitalul Clinic Municipal Arad este alături de familia dr. UZUM AMELIA la decesul bunicii
DIG AURELIA.
Sincere condoleanțe. (24799)

Sincere condoleanțe și întreaga noastră compasiune familiei EVA și DAN MIHIȚ, la moartea mamei dragi. Violeta și Radu Cureteanu. (24808)

Întregul colectiv de la Liceul Teoretic „VASILE GOLDIȘ" ARAD împărtășește marea durere a profesoarei EVA MIHIȚ la pierderea mamei. Sincere condoleanțe. (24808)

Colectivul SC „ROMAGRA" SA este alături de familia MIHIȚ în marea durere prilejuită de trecerea în neființă a mamei
DIG AURELIA.
Dumnezeu să o odihnească în pace! (24805)

Suntem alături de familia EVA și DĂNUȚ MIHIȚ în marea durere pricinuită de decesul mamei, bunicii și străbunicii
AURELIA DIG.
Dumnezeu s-o odihnească în pace. Familia Igna. (24833)

Regret și deplâng dispariția nepoatei mele
DORA CALOTESCU.
Dumnezeu să o odihnească în pace! Bunica Kompeisz. (24843)

CALOTESCU DORINA,
din ARAD a încetat din viață, după o lungă și nemeritată suferință. O plâng pe cea mai bună soră și mătușă, nepoții și sora și suntem alături de soțul ei în aceste momente. Să-i fie veșnică amintirea. Odihnească-se în pace! Familia Diaconescu.

Colectivul clasei a X-a A este alături de doamna dirigintă prof. MIHIȚ EVA în greaua încercare pricinuită de moartea mamei. Sincere condoleanțe. (24839)

Pios omagiu celei care a fost
DORA CALOTESCU.
Sincere condoleanțe familiei îndoliate. Gheorghiță Aldea și Titi Aldea cu familia din SUA. (24840)

Durere, lacrimi și multă tristețe e tot ce a mai rămas la trecerea în eternitate a celei care a fost nora mea
DORA CALOTESCU.
Dumnezeu să o odihnească în pace! (24841)

Pios omagiu cumnatei și mătușii
TEODORA CALOTESCU.
Dumnezeu să o odihnească în pace. Familia Calotescu G. Sorina, Gabriel și Lubardici. (24842)

Colectivul firmei S.C. SAGA PROD IMPEX SRL este alături de familia CALOTESCU ALEXANDRU la trecerea în eternitate a soției sale,
DORA CALOTESCU.
Dumnezeu să o odihnească. (24845)

Scumpul meu soț

RADU,
pentru mine este ireal faptul că ne despărțim atât de recent. Dar nici măcar moartea nu va putea să ne despartă. Ne-ai lăsat prea devreme pe mine și băiețelul nostru RAUL. Dumnezeu să te odihnească, dragul meu și vei rămâne veșnic viu în inimile noastre. Ai tăi, Nicoleta și Raul Mustafa.

Fiul meu iubit,
RADU,
cu greu mă despart acum de tine. Am fost alături de tine în suferință și voi fi împăcată cu gândul că Dumnezeu te-a luat la dreapta Lui. Vei rămâne veșnic în inima mea. Mama ta iubită, Maria.

Dragă
RADU
și noi, familiile Simirad și Suran suntem alături de tine și toate rudele noastre vrem să-ți aducem un omagiu din inimă. Rugăm pe Domnul să te păzească în Împărăția lui și suntem alături de toți frații și de scumpa ta mamă Maria. Dumnezeu să te odihnească dragul nostru nepot.

De asemeni, cu inima îndurerată ne alăturăm și noi, nașii, familia Balta Marius și Melinda, familia Daucik Ghiță și Felicia și familia Haniko Gabi, Ildi și Thalia și suntem alături de voi, NICO și RAUL la despărțirea de
RADU.
Ne vom ruga pentru sufletul tău și vei rămâne veșnic în inimile noastre.

Dragul meu frate
RADU
nu pot să cred, dar eu sper și știu că Dumnezeu este lângă tine acum. Te voi plânge toată viața. Sora ta Stela și scumpa ta nepoată Alexandrina. Dumnezeu să te odihnească în pace, suflet blând și greu încercat.

Dragul nostru ginere
RADU,
cu inimile zdrobite de durere ne despărțim de tine și-i rugăm pe bunul Dumnezeu să te odihnească în pace. Te plângem și noi. Mama Livia și tatăl Teodor Iovuța.

Lacrimi și flori pe tristul tău mormânt
DORA CALOTESCU.
Dumnezeu să te odihnească în pace! Tanti Anișoara. (24844)

Cu inimile zdrobite ne luăm rămas bun de la cea care a fost
CALOTESCU DORA.
O vom păstra vie în amintirile noastre. Dumnezeu s-o odihnească în pace! Familia ing. Dobrity, dr. Dobrity și pr. Ungureanu. (24855)

Suntem alături de SANDU și ANDREI CALOTESCU, încercând să le alinăm durerea pricinuită de stingerea din viață a
DORUȚEI,
cea care le-a fost soție și mamă. Familia Iuga. (24864)

Sincere condoleanțe familiei îndoliate pentru greaua pierdere suferită prin dispariția prematură a celei care a fost
TEODORA CALOTESCU.
Consiliul de Administrație al Firmei KÖBER SRL. (24869)

Suntem alături de familia îndoliată CALOTESCU la dispariția prematură a celei care a fost
CALOTESCU TEODORA.
Divizia Trading a Firmei KÖBER SRL. (24869)

Suntem alături de familiile MIHIȚ și UZUM la moartea celei care a fost mamă și bunică
DIG AURELIA.
Familiile Văleanu, Ardeu și Păcurar. (24870)

Colectivul Magazinului LANG este alături de VARGA ENIKŐ în greaua suferință pricinuită de decesul bunicii și transmite sincere condoleanțe. (24874)

Suntem alături de bunii noștri prieteni, familiile MIHIȚ și UZUM în aceste momente grele pricinuite de decesul celei care a fost
„buni" AURELIA.
Dormi în pace, suflet blând și bun. Dumnezeu să o odihnească în pace! Familia DANCA. (3224835)

Pios omagiu și lacrimi fierbinți la despărțirea de sora, cumnata și mătușa noastră, cea care a fost
TEODORA CALOTESCU.
Sincere condoleanțe familiei! Familia Diaconescu. (24890)

Înmărmuriți de durere ne despărțim de sora și cumnata noastră, cea care a fost
TEODORA CALOTESCU.
Fie-i țărâna ușoară! Sora Petruța Lencar cu familia. (24890)

Suntem alături de Alexandru și Andrei Calotescu în pierderea suferită prin trecerea în eternitate a celei care a fost
DORA CALOTESCU.
Familiile Lup și Man. (3224143)

Ne luăm rămas bun de la buna noastră vecină,
DORA CALOTESCU
și ne alăturăm familiei Calotescu în aceste momente grele prin care trece. Familiile Chelsoi și Bădescu. (3224148)

Asociația de proprietari din Micălaca bl. 316, este alături de familia Calotescu la decesul prematur al
TEODOREI CALOTESCU.
Condoleanțe familiei îndoliate. (3224149)

Suntem alături de tine, Andrei, în greaua încercare pricinuită de disapriția prematură a mamei tale. Sincere condoleanțe! Lizi. (24894)

Suntem alături de familia Calotescu greu încercată prin decesul soției,
CALOTESCU TEODORA.
Sincere condoleanțe! Familia Boșanschi Mihai. (24892)

† COMEMORĂRI †

Cuvintele și lacrimile nu pot descrie durerea și dorul din inimile noastre, nici acum când, la 17 septembrie, se împlinește 1 an de la despărțirea fulgerătoare, la numai 32 de ani, de cel mai iubit soț și tată

HUPOV FRANCISC (ECI).
Rugăm pe bunul Dumnezeu să aibă grijă de sufletul tău bun și blând și să îți dăruiască pacea și liniștea eternă. Te vor plânge mereu soția Moni și fiica Amalia. (24781)

Trecerea timpului nu va șterge în veci durerea care acum 1 an, la 17 septembrie, ne-a zguduit sufletul prin trecerea fulgerătoare în eternitate, la numai 32 de ani a iubitului nostru fiu și frate
HUPOV FRANCISC (ECI).
Dumnezeu să-i odihnească sufletul în pace! Mama și fratele. (24782)

Cu sufletele îndurerate, aprindem o lumânare la crucea ce veghează tristul mormânt al celei care a fost

BALICA-MOȚ ELENA,
acum, la împlinirea a 2 ani de când ai plecat în liniștea somnului etern. Te vom păstra vie în sufletele noastre, iar florile neuitării îți vor acoperi mormântul. Nu te vom uita niciodată. Dumnezeu să te odihnească. Familia Nițu, Corina și Sorin, Gabriela și Ciprian. (24800)

Se împlinesc 30 de ani și respectiv 13 ani de la decesul celor mai buni părinți, socri și bunici
SOFIA
și
PETRU MOȘESCU
din SECUSIGIU. Dumnezeu să-i odihnească în pace! Copiii și nepoții. (24816)

Un buchet de lacrimi și de amintiri pentru prietenul copilăriei mele,
RADU COJOCARU.
Ralu Păcurariu.

Se împlinesc cincisprezece ani de la decesul celui mai bun soț, tată, socru și bunic
JURA PETRU,
din FELNAC. Dumnezeu să-l odihnească în pace! Soția, copiii și nepoții. (24816)

Cine trăiește în inimile celor dragi nu este mort, ci departe. Nici lacrimile, nici tristețea nu pot exprima durerea ce în urmă cu doi ani ne-a despărțit de cel mai iubit bun prieten
RADU COJOCARU.
Nu te vom uita niciodată. Călin și Adina Cîlb. (24818)

Cu adâncă durere în suflet, ne amintim că au trecut 5 ani de când a plecat dintre noi,
TĂRHUNA IOAN.
Dumnezeu să-l odihnească în pace! Familia. (3224846)

S.C. SATLINE S.R.L. TELEFON 251.461, 094/507.211 SHOW ROOM ARAD, Piata Mihai Viteazul - BL. M7 - PARTER

TÂMPLĂRIE DIN ALUMINIU ȘI P.V.C.

Grupul de firme
ARIS-ASTRA

angajează personal calificat în următoarele meserii: sudori, vopsitori, tapițeri, lăcătuși, electricieni, electroniști.

RELAȚII SE POT OBȚINE LA
sediul S.C. ASTRA Vagoane Călători, S.A., str. Petru Rareș, nr. 1-3 Birou Personal.
(2734138)

SC COM ABM SRL

cumpărăm
porumb, orz și grâu
la fostul FNC Arad, str. Câmpul Liniștii nr. 1A, intrarea dinspre Vama Arad.

Executăm
prestări de servicii - uscare porumb.
Telefon 0257-274.421, 0744-608.052.
(2734091)

Grupul de firme ARIS-ASTRA

recrutează tineri
între 18 și 30 de ani
în vederea calificării lor
la locul de muncă
în următoarele meserii: sudori, vopsitori, tapițeri.

Relații se pot obține la sediul S.C. ASTRA Vagoane Călători, S.A., str. Petru Rareș, nr. 1-3 - Birou Personal.
(2734138)

EST TRANS CONSTRUCT

MĂSURA ECONOMIEI TALE®

Vinde

ȚIGLE TIP JAMINA

CAL. I
IMPORT
UNGARIA

ARAD CALEA RADNEI NR. 262
TELEFON 252.258
(2365979)

s.c. BODIMAR SRL

Tel. - Fax 0257/270.078; 270.079
Depozit Grădiște str. Ardealului nr. 2 (lângă pod)

Vă oferă

Prețurile includ T.V.A

- CĂRĂMIDĂ PHOROTHERM LA 1.400.000 lei/m³
- GIPS CARTON (grosime 12.5) = 54.800 lei/m²
  (grosime 9.5) = 50.100 lei/m²
- FIBRĂ DE STICLĂ (toate dimensiunile și culorile) 158.000 lei/m²
- MEMBRANE BITUMINOASE (IMPORT) 2 mm - 48.000 lei/m²;
  3 mm - 63.500 lei/m² cu nisip;
  3,6 mm - 70.000 lei/m²; cu ardezie
  4 mm - 78.000 lei/m²; cu ardezie
- VATĂ MINERALĂ (IMPORT) - normală 5 cm² - 28.500 lei/m²;
  10 cm² - 57.000 lei/m²
- PLĂCI BITTUWEL (IMPORT) dimensiuni 2 x 0,93 - 278.000 lei/placă

AICI GĂSEȘTI PENTRU CASA TA TOT CE DOREȘTI DE LA FUNDAȚIE LA HORN

IEFTIN ȘI BUN

CA SĂ CONSTRUIEȘTI ȘI SĂ REPARI
(9877626)

FORMFIT SISTEM S.R.L. I.C. Brătianu (30 Decembrie)

Angajează Vânzătoare (cu experiență)

pentru magazin lenjerie corp (lux)

MAGISTRAL Triumph

C.V. și scrisoarea de intenție se pot depune zilnic între orele 9-14 la B-dul Revoluției nr. 71, ap. 5. Informații 251.827, în perioada 16-21 septembrie 2002.

Agenția Agrosem Arad

vinde pentru campania de toamnă următoarele semințe:
ORZ - soiurile: Precoce și Dana
ORZOAICĂ: soiul: Laura
GRÂU- soiurile: Partizanka, Alex, Ariesan, Dropia, Lovrin 34, Transilvania, Romulus, Turda 95, Novisad 7000
LUCERNĂ

Practicăm cele mai avantajoase prețuri.

Plata semințelor se face la ridicarea acestora prin: numerar, ordin de plată virat de bancă și filă CEC.

Semințele sunt subvenționate conform HG Nr. 755/18.07.2002, cumpărătorii vor prezenta adeverință de la Primăria de domiciliu de unde să rezulte că sunt deținători de pământ pe care-l cultivă în toamna anului 2002.

Informații suplimentare la sediul Agenției str. Dumbrava Roșie, Nr. 2-4 sau la telefoanele 275.156 și 289.063.

Programul de livrare este de luni până vineri între orele 8-16, iar sâmbăta între orele 8-13.
(2734074)

S.C. FLAVIMET SRL

Lupeni, Bulevardul Păcii nr. 35, Bl.51
Tel. 0254/242900; 0254/241495; Fax 0254/247984; 0254/241170

Societatea noastră vinde țeavă Stas 404

- OLT 65
  diametrul 140x8
- Olt 65
  diametrul 140x10

La lungime de 6 m/buc., în cantitate de 300 to, echivalent a 2000 buc.

Menționăm că prețul este cu reducere de 35% față de producător.

Relații la telefoanele mai sus-menționate sau la nr. 0721/439.897.
(1585071)

Prin magazinele S.C. BENDEA S.R.L.
Situate în Arad, B-dul Revoluției nr. 26-30, tel. 231.853
str. Liviu Rebreanu nr. 68, tel. 250.905
str. Eftimie Murgu colț cu Pădurii, tel. 228.966

Vinde GRESIE FAIANȚĂ

Plata în 36 rate
Pot beneficia și pensionarii

La cantități de peste 30 mp oferim discount de 8%

La CELE MAI MICI PREȚURI

La cantități mai mari — Transport gratuit — Pe raza municipiului

Program Zilnic 9,00 - 17,00 Sâmbătă 9,00 - 13,00
(2360750)

BANCA "TRANSILVANIA" S.A.
SUCURSALA ARAD,
Str. Unirii nr. 5-7,
Tel. 057/283.122
CERTIFICATE NOMINATIVE
USD 30 ZILE
3,00 % P.A.

ADEVĂRUL

Cotidian independent Arad

Anul XIV, nr. 3713

Miercuri, 18 septembrie 2002 • 16 pagini • 5000 lei • e-mail: adevarul@arad.ro; adv.pub@arad.ro

BRAT Publicație auditată în semestrul II 2000 — Tiraj mediu zilnic vândut: 33.205

WEST BANK S.A.
ARAD, B-dul Revoluției nr. 88
TELEFON: 284.888; FAX: 285.202
WESTERN UNION TRANSFER DE BANI ®
Cel mai rapid mod de a primi bani din toată lumea

„MUȘTELE" LA ARAT

Nu știu cât de cunoscută mai este astăzi fabula ***„Musca la arat"***. Alegoria ar fi, în linii mari, cam următoarea. Un car cu boi vine de la arat după o zi trudnică de muncă. Îi însoțea o muscă flecară ce se văita stând pe cornul unui bou: cât de greu i-a fost ei la arat, câtă zoală și trudă a depus ea la aratul pământului și ce mari merite a avut ea la treabă. Bănuiesc că oricine își dă seama cam câtă contribuție a avut musca la arat, așa că morala (sau învățătura) nu mai trebuie s-o spun eu.

Mi-am amintit fabula ***„Musca la arat"*** urmărind niște imagini ale TV Arad care prezentau ***„vizita de lucru"*** a domnului ministru Dan Matei Agathon la ***„Sinaia vestului"***, adică la Moneasa. Cine a urmărit imaginile și a auzit și comentariul trebuia să-și bage în cap că stațiunea a renăscut așa, cam ca ciupercile după ploaie, iar cei care se învârteau prin preajma ministrului Agathon - ba ținându-i umbrela să nu-i plouă, ba papagalicindu-i acestuia vrute și nevrute, laolaltă bărbați și femei - ar fi avut nu știu ce merite în trezirea stațiunii din somnul cel de moarte.

În schimb, nu am auzit pomenindu-se numele celui care cu adevărat a investit bani și creier pentru ca Moneasa să redevină ceea ce a fost mai demult. Și, cu timpul, să sperăm, mai mult decât atât. Evident, tot cu eforturi, tot cu bani, tot cu nervi. Și, probabil, la o nouă vizită a unui ministru, acela va fi înconjurat din nou de „muște" flecare, care se vor văita cât de greu a fost să repună stațiunea pe linia de plutire.

Și, ca s-o spunem pe cea dreaptă, trebuie să-l numim pe cel care este autorul moral, financiar și oricum vreți dumneavoastră al renașterii stațiunii: el se numește ***Alexandru Bercea*** și nu altfel. Și ca să fim și mai corecți va trebui să-i mai amintim și pe alții care au pus suflet, nervi și bani în această treabă, deloc ușoară, cu scuzele de rigoare dacă voi uita pe cineva: Teo Morar, soții Galea, arhitectul Cornel Latu, designerul Alina Dahi, ingineri, maiștri, muncitori și nu în ultimul rând primarul Condea Terentie. Aceștia sunt cei care au muncit de-adevăratelea pe baricadele reconstrucției stațiunii.

I. IERCAN

(Continuare în pagina 5)

Proaspăt întors de peste ocean, Dorel Popa declară:

„ZILELE ARADULUI NU SUNT ALE PSD, CI ALE ARĂDENILOR"

- *Americanii de la CET vin săptămâna viitoare*
- *Primarul a avut un concediu activ în SUA*
- *Parktronic nu e stat în stat*

Pag. 9

Pag. 6

În municipiul Arad

LAPTELE ȘI CORNUL AJUNG ÎN MÂINILE ELEVILOR FĂRĂ NICI UN FEL DE „AVENTURI"

Foto: ȘT. MATYAȘ

Pag. 10

Aseară, EMERICH JENEI a refuzat să dea un răspuns UTA-ei

Pag. 7

INFOTON
Aparate de aer condiționat
PANASONIC
-garanție compresor 5 ani
- INSTALARE GRATUITĂ
str. Eftimie Murgu, nr. 74-76, tel./fax: 281800
magazin:
str. Lucian Blaga, nr. 2-4, tel./fax: 281595

Best Western
Best Western Hotel Central
Arad, str. Horea nr. 8
★★★
Ofertă specială de toamnă la cazare
22-30 $ /loc/noapte
(inclusiv mic dejun)
Rezervări tel.
0257-256.636

LUMEA SATULUI

În exclusivitate pentru ziarul „Adevărul", Dan Diaconescu în direct:

„INTERZICEREA OTV ESTE UN ABUZ ISTORIC"

Pag. 4

ALGLASS
TÂMPLĂRIE din ALUMINIU și P.V.C.
USI si FERESTRE din PVC DECEUNINK-BELGIA
PRETURI si CALITATE de EXCEPTIE
Str. Roșiori Nr.26 Tel/Fax: 289.053
B-dul Revoluției nr.26-38 Tel: 338.244

Calendar

Miercuri, 18 septembrie

✎ Astăzi, Soarele răsare la ora 7 și opt minute 9 minute și apune la ora 20 și trei minute.

✎ Au trecut 2588 de zile din acest an. Au mai rămas 107 zile până în anul 2003.

✎ **Praznicul zilei: Biserica ortodoxă:** Sf. Eumenie, Episcopul Gortinei; Sf. Mc. Ariadra; **Biserica greco-catolică:** Sf. M. Emilian din Durostorum.

BINE AȚI VENIT!

La Arad: Moisă Marcela, Crainic Răzvan Valentin, Brândușa Armina Claudia, Mihuța Denisa, Ardelean Luca Adrian.

La Chișineu-Criș: Patoni Rafael.

La Ineu: Bobu Olimpia Miruna, Kolop Maria.

METEO

Vremea va fi în general frumoasă. Cerul va fi variabil. Vântul va sufla slab la moderat din sector nordic. Temp. max.: 17 la 20°C. Temp. min.: 5 la 9°C

AU PLECAT DINTRE NOI!

✝ Dig Aurelia (1919); Rad Ioana (1924); Marchiș Aurel (1928); Adah Elena (1934); Vesa Beatrice Maria (2002); Mustață Radu Ioan (1963).

Vernisaj

Vineri, 20 septembrie, la orele 18.00, la Galeria Națională DELTA, va avea loc vernisajul expoziției de artă plastică a artistului **IOAN KETT GROZA**.

LICITAȚIE

Ministerul Apărării Naționale, prin Unitatea Militară 01249 cu sediul în Municipiul Arad, str. Cetății nr. 1-3 telefon 0257/ 280700, organizează în data de 08.10.2002 ora 9,00, licitație deschisă, având ca obiect atribuirea unui contract de prestări servicii alimentație publică.

Licitația se organizează în conformitate cu OUG 60/2001.

Documentația privind elaborarea și prezentarea ofertelor poate fi procurată, contra cost, de la sediul unității contractuale, Compartimentul FINANCIAR în perioada 18.09.2002 - 06.10.2002, la prețul de 100.000 lei, în baza unei solicitări scrise din partea ofertantului.

Informațiile privind condițiile de eligibilitate, cerințele minime cu privire la capacitatea tehnică și economică sunt cele solicitate în fișa de date.

Eventualele clarificări vor fi solicitate până la data de 25.09.2002 orele 14,00.

Data limită de depunere a ofertelor este 30.09.2002 ora 8,30.

Garanția de participare este de 115.000.000 lei.

Autoritatea contractuală are la dispoziție fonduri bugetare pentru achiziționarea acestui serviciu.

„Știglițul. Nea Romică și Juliska Néni" La Teatrul Vechi

Spectacolul **„Știglițul. Nea Romică și Juliska Néni"** de Ephraim Kishon, în regia lui Sabin Popescu, cu Adriana Ghiniță și Doru Nica se joacă joi, 19 septembrie, de la orele 19.00, la Casa de Cultură a Municipiului - sala Teatrului Vechi.

Horoscop

Miercuri, 18 septembrie 2002

Berbec (21.03-20.04). În carieră pot interveni vești bune care însă se vor deteriora.

Taur (21.04-20.05). Veți trezi cu câteva câștiguri deloc neglijabile și cu propuneri amoroase.

Gemeni (21.05-20.06). Ați putea avea parte de beneficii de la drum, dar e greu de crezut că veți călători.

Racul (21.06.-22.07). Nu sunteți în apele dvs., iar cheful de prieteni, de relații cu persoane sus puse, de demararea unor proiecte vor fi reduse.

Leul (23.07-22.08). În cadrul unui proiect, veți avea de partea dvs. persoane cu o mare autoritate.

Singurul magazin MOCHETA Arad, Piața Gării Telefon 235.221 Mari ReDuCeRi DE PREȚURI MONTAJ LA STANDARDE EUROPENE

Fecioara (23.08-22.09). Va trebui să vă achitați musai datoriile și să nu cereți sponsorizări.

Balanța (23.09-22.10). Totul va fi în regulă în această zi la locul de muncă, însă este bine să fiți diplomat.

Scorpion (23.10-21.11). Veți avea o neînțelegere în familie. Fiți cu ochii în patru la serviciu unde este voba de imaginea dvs.

Săgetător (22.11-21.12). Veți face ceva pentru casă, pentru căminul dvs. Poate o redecorare, o îmbunătățire.

Capricorn (22.12-19.01). Este posibil să aveți succes într-o vânzare sau într-o cumpărare de teren sau imobil.

Vărsător (20.01-20.02). Afacerile merg pe dos și ar fi bine să profitați de sprijinul unei persoane importante și s-o lăsați pe aceasta să acționeze.

Pești (21.02-20.03). Veți amâna un examen, la fel și semnarea unui act important.

„ADEVĂRUL" VĂ ASCULTĂ

La telefonul dimineții 280944, între orele 9,00 și 12,00

¤ *Prejudiciu de 90 de milioane de lei*

Maria Dehelean din Arad, cartierul Micălaca, bloc 173 reclamă: „Administratorul blocului în care locuiesc a făcut un prejudiciu și are datorii mari la societatea furnizoare de căldură. Am sunat la ULAL să facă o expertiză și au trecut câteva săptămâni, dar până acum nu s-a luat nici o măsură. Nu avem apă caldă și, probabil că nu o să avem nici căldură la iarnă".

Pentru a găsi rezolvarea acestei probleme am luat legătura cu președintele ULAL - **Rudolf Munteanu** - care ne-a declarat: **„Am verificat actele, iar raportul de expertiză este dat spre verificare. Datoriile sunt de 90 de milioane de lei. Spun cu regret că aici sunt de vină și locatarii pentru că niciodată nu au verificat să vadă dacă sunt plătite datoriile la zi. Măsura care o să se ia într-un final, va fi aceea de a scoate la licitație apartamentul administratorului și cu acești bani se vor plăti datoriile pentru a scăpa de debranșare."**

Vasile Cioc de pe strada Iuliu Maniu 2-10 din Arad spune: „La noi pe stradă există un aprozar deasupra căruia au fost arborate trei drapele cu tricolorul românesc. Sunt așa de murdare încât abia se deosebesc culorile. Le-am spus fetelor de la aprozar să facă cumva să le curețe dar nu au făcut nimic. Aș vrea să le atenționez și prin intermediul dumneavoastră."

¤ *Mulțumiri*

Gheorghe Buzdugan din Arad, strada Predeal dorește să aducă mulțumiri întregului corp profesoral al Liceului Forestier Aradul Nou pentru felul în care au desfășurat deschiderea anului școlar.

Redactor de serviciu, N. B.

UTILITARE

PIEȚE, TÂRGURI

Azi este zi de piață la Pâncota, Beliu, Buteni, Șiclău, Macea, Vânători, Pecica, Șiria și zi de târg la Beliu și Buteni.

Mâine, joi este zi de târg săptămânal la Curtici, Sebiș, Cermei, Săvârșin, Secusigiu, Zerind.

FARMACII DE SERVICIU

● Farmacia **REMEDIUM** Arad, B-dul Revoluției nr. 52-54. Program luni-vineri: 7,30-20,00, sâmbătă 8,00-14,00. Telefon 233195.

● Farmacia **TEAHAFARM**, B-dul Revoluției nr. 65. Program: luni-vineri 8-21, sâmbătă 9-13. Telefon 254.587.

● Farmacia **„OMNIAFARM"**, Calea Aurel Vlaicu, Bl. Z28, cu program zilnic de la orele 8,00-22,00. Telefon 271724.

● Farmacia **SENSI BLU, ARAD I** B-dul Revoluției nr. 43. Program non-stop, inclusiv sâmbătă și duminică. Telefon 254.527.

● Farmacia **SENSI BLU ARAD II** B-dul Revoluției nr. 93. Program zilnic 8-22 - inclusiv sâmbăta și duminica. Telefon 214.955

● Farmacia **DERYFARM 2000** str. I. Maniu nr. 12-18. Telefon: 270087. Program: zilnic 7,00-23,00.

● Farmacia **LIBRO PHARMA non stop** Calea Aurel Vlaicu 60-68 (lângă stadionul (UTA) telefon 212.992. ● Farmacia **LARIFARM**, Calea Aurel Vlaicu, la parterul blocului Z 24 are program de lucru zilnic, între orele 7,00 - 23,00, telefon 246622.

URGENȚE STOMATOLOGICE

Cabinetul de pe str. Crișan (în spate la Gionelli) are program non-stop. Telefon: 253794. Cabinetul din B-dul Revoluției nr. 62, ap. 6, asigură urgențe între orele 9,00-19,00. Telefon: 256665.

Și Cabinetul Stomatologic din Calea Victoriei nr. 7 A asigură zilnic urgențe, inclusiv sâmbăta, între orele 10-15. Telefon 095.565.622.

ADMINISTRAȚIA FINANCIARĂ

Administrația Financiară a municipiului Arad: Asistență contribuabili (impozitul pe venitul global) - telefon 280633, 280733, int. 199 între orele 8,00-12,00. Informații suplimentare la www.finantearad.ro

TELEFON DE URGENȚĂ LA POLIȚIE: 955

Noile numere de centrală telefonică ale I. J. P. (Inspectoratul Județean de Poliție) Arad: 237.170; 237.803; 237.878; 237.887; 236.858.

100 MILIOANE DE LEI PENTRU MUNCA LA NEGRU

În această lună, Inspectoratul Teritorial de Muncă (ITM) Arad a verificat peste 85 de agenți economici, aplicând șase sancțiuni contravenționale în valoare de 230 milioane de lei. În urma controalelor efectuate au fost constatate o serie de încălcări ale legislației muncii atât în domeniul relațiilor de muncă cât și în cel al securității și condițiilor de muncă. Dintre neregulile întâlnite cel mai frecvent amintim: munca fără forme legale, neîntocmirea în formă scrisă a contractelor de muncă, lipsa instrucțiunilor pentru echipamentele tehnice.

Inspectorii ITM au aplicat sancțiuni în valoare de peste 100 de milioane de lei pentru munca la negru și de circa 110 milioane de lei pentru nerespectarea legislației relațiilor de muncă.

C. TRIF

ADEVĂRUL
COTIDIAN INDEPENDENT ARAD
Editor: S.C. ADEVĂRUL Arad S.R.L.
COD FISCAL R 1681938 ● COD SICOMEX 19.604 ● CERTIFICAT J 02/1886 / 31X 1991 ● COD SIRUES 020956601 ● ISSN 1220 - 7489

Redacția și administrația: 2900 Arad, Bd. Revoluției nr. 81. Telefoane: SECRETARIAT - 281802, fax 280655, 280625; ADMINISTRAȚIE - CONTABILITATE - 281797; MICA PUBLICITATE - 210775; MAREA PUBLICITATE - 280904; CLUBUL PRESEI - 280989.

Consiliul de administrație: președinte - **DOREL ZĂVOIANU**, telefon 281802, 280625; vicepreședinte - **MIRCEA DORGOȘAN**, telefon 210776; membri: **DOREL BARBU**, telefon 281797; **NICU COJOCARU**, telefon 280904; **MIRCEA CONTRAȘ**, telefon 280854.

Colegiul de redacție: MIRCEA CONTRAȘ (redactor-șef); MARCEL CANCIU (șef secție foto), telefon 281701; ALEXANDRU CHEBELEU (șef secție sport), telefon 281701; NICU COJOCARU (șef secție publicitate) telefon/fax: 280904; GABRIELA GROZA (secretar general de redacție), telefon 280854; VASILE FILIP (șef secție cultură-învățământ-tineret), telefon 281855; 280003; IOAN IERCAN (șef secție politică), telefon 280943; DORU SAVA (șef secție social-economic), telefon 281738; ȘTEFAN TABUIA (șef secție actualități), telefon 281855; 280003; DOREL ZĂVOIANU (președinte al Consiliului de administrație), telefon 281802, 280625.

Difuzare - Marketing: MIRCEA ȚÂȘCĂ (șef secție)-telefon 280904

Tiparul executat la S.C. MEDIAGRAF S.A. ARAD, str. Feleacului F.N., telefon 250902, fax 250920

„Adevărul" poate fi citit și pe Internet la adresa http://adevarul.arad.ro

Cursul valutar*

VALORI ÎNREGISTRATE IERI, 17 SEPTEMBRIE 2002

Denumirea valutei	BNR	BCR		BRD		Banca Transilvania		Banca Românească		Bursa neagră	
		C	V	C	V	C	V	C	V	C	V
Euro	32003	31788	32302	31690	32090	31600	32250	31466	32460	32100	32450
Dolar S.U.A.	33231	33000	33200	33000	33200	32650	33200	32895	33270	32900	33150
Forint	131	125	136	127	133	126	134	-	-	129	133

PREȚUL AURULUI

BANCA NAȚIONALĂ. **Pentru gramul de aur de 24 K:** prețul cu ridicata - 337.103 lei, iar prețul de achiziție - 303.392 lei. Prețuri înregistrate ieri.

PIAȚA NEAGRĂ. Aur 14 K: cumpărare - 200.000 lei/g, vânzare - 250.000 lei/g. **Aur 18 K:** cumpărare - 250.000 lei/g, vânzare - 300.000 lei/g.

CINEMATOGRAFE

Dacia: Dublura (SUA) 11; 13,30; 16; 18,30; 21

Mureșul: Trenul vieții (Franța) 10; 12; 14; 16; 18

Arta: Novocaină și dureri de cap (SUA) 16; 18; 20

Sala Mică: Recuperatorul (SUA) 15,30; 18,30

Echipa de serviciu

GABRIELA GROZA *-secretar de redacție.*
Bianca Felea, Adela Pop, Dina Rujan, Ramona Vidulescu *– tehnoredactare computerizată.*
Doina Jurcă, Zamfira Răzman, Aurica Telcian, Dacian Toduța *– corectură.*

RED CHILI
Vinuri princiare de pe Dealurile Tohani
Magazinul vă stă la dispoziție cu băuturi pentru aniversări, banchete, nunți
WINE PRINCESS calitatea vinurilor de excepție din Podgoria Miniș
Tuică „RED CHILI" la cel mai mic preț
Magazinul RED CHILI din Arad zona Podgoria (lângă Miki) vă oferă cele mai rafinate băuturi la prețuri de producător

Concluzie îngrijorătoare

ȘCOLILE DIN JUDEȚ STAU PROST LA CAPITOLUL „AVIZE IGIENICO-SANITARE"

Una dintre problemele discutate ieri, în cadrul ședinței Comitetului Operativ Consultativ de la Prefectură, s-a referit la **reparațiile curente și igienizările necesare** începerii în bune condiții a noului an de învățământ. **„Am introdus acest punct pe ordinea de zi** - a spus prefectul județului, **Dan Ungureanu - fiindcă pe un post național de televiziune, Aradul a fost prezentat negativ la capitolul «igienă în școli»."**

Pavel Sârbu, inspector școlar general, prezent la ședința de ieri, a informat: **„În unitățile școlare din toată țara, deci și din Arad, au prioritate lucrările de reparații ale instalațiilor sanitare și, în egală măsură, interesează instalațiile termice. În județul nostru, la ora actuală, un număr de 13 unități școlare nu și-au finalizat lucrările de reparații, dar acestea nu împiedică desfășurarea cursurilor. Școala a putut începe fără probleme. În noiembrie se vor finaliza absolut toate lucrările care sunt acum în derulare."**

Prefectul și-a manifestat speranța că există, la nivel de Inspectorat, un program realist de terminare a lucrărilor în timp util. **„Nu de alta** - a spus **Dan Ungureanu - dar școlile trebuie avizate din punct de vedere igienico-sanitar și nu ne putem juca atunci când este vorba de copii...".** Pavel Sârbu a replicat: **„Tot ce putem face noi este să insistăm, pe lângă Primării, ca aceste lucrări să se finalizeze. Nu noi suntem responsabili cu efectuarea reparațiilor."**

La ședință a fost prezent inclusiv un reprezentant al Direcției de Sănătate Publică Arad, care a spus că la ora actuală s-au înregistrat numai 15 cereri de avizare igienico-sanitară din partea școlilor și că situația nu este defel roz. Prefectul a cerut, ca atare, un termen limită de vizitare a școlilor de către reprezentanții DSP. **„Până la data de 15 octombrie, a spus reprezentantul Direcției, vom vizita mai bine de 90 la sută din școlile județului."**

În final, Inspectorul general Pavel Sârbu a ținut să enumere motivele care stau la baza obținerii cu greutate a avizelor igienico-sanitare de către școli, respectiv: **„Lipsa alimentărilor cu apă, lipsa canalizărilor, confortul termic scăzut din anumite unități școlare, anul trecut fiind chiar închise două școli din județ din această cauză și, nu în ultimul rând, starea deplorabilă a clădirilor. În județ, un număr de 54 de școli sunt mai vechi de 60 de ani."**

EUGENIA BARDAȘ

PATRU ANI DE ÎNVĂȚĂMÂNT LICEAL PRIVAT ÎN ARAD

Liceul Particular nr. 1 „Vasile Goldiș" Arad a luat ființă în 1999, pornind la drum cu o singură clasă, cu profil economic. Anul acesta va ieși de pe băncile instituției prima promoție de absolvenți.

Pentru acest an școlar au fost înființate două noi specializări: filologie - limba engleză intensiv și matematică - informatică intensiv.

De remarcat este și dezvoltarea bazei materiale a școlii, precum și calitatea corpului profesoral. În ceea ce privește dascălii, Liceul Particular nr. 1 „Vasile Goldiș" Arad colaborează cu Colegiul Economic Arad.

S. MILANCOVICI

ASISTENȚII PERSOANELOR CU HANDICAP PRIMESC BANII!

Direcția de Asistență Comunitară Arad anunță că plata salariului asistenților persoanelor cu handicap (aferent lunii august) se va face după cum urmează: Posesorii de carduri pot ridica salariul de la bancomatele Banc Post începând-cu data de joi, 19.09.2002 - după-amiază.

Persoanele care nu au intrat în posesia cardurilor își vor putea ridica salariul de la casieria instituției, situată în Bd. Revoluției nr. 93 - sediul Cantinei municipale, după următorul program: ***Miercuri, 18.09.2002:*** 8,00-14,00 ● ***Joi, 19.09.2002:*** 8,00-16,00.

Director General, **ETELCA NAGY**

TRAFIC DE INFLUENȚĂ

Ioan Vulpescu, de 35 de ani, din Săcălaz, județul Mureș, este cercetat în stare de libertate pentru trafic de influență. Vulpescu, în calitate de conducător auto al unui microbuz înmatriculat în Spania, proprietatea lui *Liviu Boaru*, a promis unui număr de nouă persoane, pasagere ale microbuzului, că în schimbul sumei de 10 Euro de căciulă va facilita trecerea frontierei de către aceștia fără a mai fi nevoie de prezentarea garanției legale de 500 de Euro la vamă, motivând că are relații la Poliția de Frontieră Nădlac. Nu s-a putut ține de promisiune.

„AMATOR" DE... TÂMPLĂRIE

***Csaba Tamas*, de 34 de ani, din Ineu, în data de 10 septembrie a.c. a pătruns în curtea lui *Alexandru Broștean*, din localitate, de unde a sustras geamuri, cherestea și o ușă, în valoare totală de 2.100.000 de lei. Prejudiciul a fost recuperat. Pentru fapta sa, Tamas este cercetat în stare de libertate.**

VÂNĂTOR FĂRĂ AUTORIZAȚIE

Nicolae Vasile Puf, de 47 de ani, din Ineu, în data de 10 septembrie a.c., pe fondul de vânătoare numărul 29 Tauț, a împușcat o **căprioară sălbatică**, fără autorizație legală. Prejudiciul, în valoare de zece milioane de lei, a fost recuperat. Pentru fapta sa, Nicolae Puf este cercetat în stare de libertate.

TENTATIVĂ DE FURT

A fost depistat, reținut și introdus în arestul Poliției **Fabian Pal**, de 40 de ani, din Hălăucești, județul Iași, care în data de 14/ 15 septembrie a.c. a pătruns, prin efracție, în locuința **Zenoviei Bondar**, din Satu Mic, unde a fost surprins de proprietară. Împotriva lui Fabian Pal a fost emis un mandat de arestare preventivă timp de 30 de zile, pentru săvârșirea infracțiunii de tentativă de furt.

Eveniment jazz

Cu ocazia Zilelor Aradului, Casa de Cultură a Municipiului prezintă, în sala mare a Teatrului de Stat, concertul excepțional de jazz cu **ANCA PARGHEL**. Evenimentul are loc vineri, 20 septembrie, de la orele 19.00.

Întru cinstirea eroilor patriei

PĂULIȘUL ȘI RADNA SE PREGĂTESC PENTRU ZIUA DE 22 SEPTEMBRIE ÎN MOD SPECIAL

Organizarea manifestărilor comemorative ce vor avea loc la data de 22 septembrie a.c., la Păuliș și Radna, **dedicate împlinirii a 58 de ani de la luptele susținute în septembrie 1944 pentru apărarea Defileului Mureșului împotriva trupelor inamice invadatoare**, a ocupat un loc prioritar pe ordinea de zi a ședinței Comitetului Operativ Consultativ de ieri, de la Prefectură.

„Acțiunile care vor avea loc la Păuliș și Radna, a spus prefectul județului, Dan Ungureanu, au suscitat interes inclusiv în cadrul Cabinetului primului ministru, Adrian Năstase. Cabinetul va trimite o scrisoare pe adresa noastră, în data de 21 septembrie, ce va fi publicată în presa locală."

Ioan Turcin, primarul localității Păuliș, a asigurat asistența că în jurul bisericii din comună va fi „lună și bec", la fel ca și în jurul monumentului de la Păuliș. La rândul său, vicepreședintele Asociației Naționale a Veteranilor de Război, filiala Arad, a adus la cunoștința celor prezenți că slujba de comemorare a eroilor, la data de 22 septembrie, va fi oficiată de Înalt Prea Sfinția Sa **Timotei Seviciu**, episcop al Aradului, Hunedoarei, Ienopolei și Hălmagiului.

EUGENIA BĂRDAȘ

DE MOARTE NATURALĂ

În data de 15 septembrie a.c., în jurul orelor 23,50, a fost găsită decedată, la domiciliu, *Ana Târlișan*, de 41 de ani, din Sântana, strada Rodnei nr. 64. Nu sunt suspiciuni cu privire la cauzele decesului. A fost anunțat medicul legist.

CERCETAT PENTRU... DOUĂ BUTOAIE

***Victor Ifrim*, de 48 de ani, din Șagu, în data de 12 septembrie a.c. a sustras de la *Sabin Popovici*, din localitate, două butoaie din plastic de 200 de litri, în valoare de un milion de lei. Prejudiciul a fost recuperat. Pentru fapta sa, Victor Ifrim este cercetat în satre de libertate.**

PROXENET... MINOR

***Ovidiu Marius Csoldar*, de 16 ani, din Arad, în perioada ianuarie - august a.c., a racolat, îndemnat și înlesnit, pentru *Otilia Lăcătuș*, de 16 ani, *Floare Ghebonar*, de 14 ani, *Ancuța Barna*, de 21 de ani, *Florica Dehelean*, de 17 ani, *Marioara Covaci*, de 17 ani și *Maria Csoldar*, de 24 de ani, toate din Arad, să întrețină raporturi sexuale cu diferiți bărbați, în vederea obținerii unor foloase materiale. Marius Csoldar urmează a fi prezentat Parchetului de pe lângă Judecătoria Arad, cu propunerea de arestare preventivă, pentru săvârșirea infracțiunii de proxenetism.**

Dacă nu se vor găsi soluții financiare pentru Căminele din Tămand și Lipova

ZECI DE BĂTRÂNI NEAJUTORAȚI VOR IERNA FLĂMÂNZI

Căminele de bătrâni de la Lipova și Tămand au ajuns într-o situație disperată. Directorii celor două instituții sunt speriați de sosirea iernii, în condițiile în care abia au reușit să aprovizioneze cămările celor două unități cu câteva borcane de murături.

„La Tămand, de pildă, salariile angajaților, ca norocul, sunt plătite la zi - spune directorul acestei instituții, dr. **Mircea Bupte - însă banii s-au terminat. Pentru ultimul trimestru al anului nu mai avem nici un sfanț. În plus, mai avem și 450 de milioane de lei de achitat unui număr destul de mare de furnizori, care ne-au dat pe datorie și pe care trebuie să-i rezolvăm. Cât despre aprovizionare, am reușit doar umplerea câtorva borcane cu murături, cu legume din grădina proprie."**

La ora actuală, la căminul din Tămand locuiesc 86 de bătrâni, capacitatea totală a instituției fiind de 115 locuri. **„Situația este gravă** - a mai spus directorul Bupte. **De la bun început am pornit cu lipsuri. Am cerut cinci miliarde și ceva la începutul anului și am primit doar două miliarde. Refrenul a fost același: nu sunt bani. Or, alocația zilnică pentru un bătrân este de 51.000 de lei, iar modalitatea prin care reușim să supraviețuim, ca vai de noi, este obținând toate produsele de care avem nevoie pe datorie. Nu știu cât va mai merge."**

Cu aceleași probleme se confruntă și conducerea Căminului de bătrâni din Lipova. Salariile angajaților nu s-au mai plătit din iulie, iar șanse pentru obținerea banilor necesari până la sfârșitului anului nu sunt. Ar mai fi nevoie de cel puțin două miliarde și jumătate pentru a se putea rezolva problema. În plus, și aici sunt datorii de 160 de milioane la diferiți furnizori, originea problemei fiind aceeași ca și la Tămand. **„Nu s-au primit decât patru miliarde și jumătate din cele nouă pe care le-am cerut noi pentru a ne acoperi cheltuielile."** - declară directorul Căminului, dr. **Victor Ștefan Arsenie.**

Peste toate, Căminul de bătrâni din Lipova nu are nici măcar o bucată de pământ, pentru o gospodărie proprie, fapt pentru care toate legumele pentru conservele de iarnă trebuie cumpărate. Colac peste pupăză, chiar dacă instituția are numai 150 de locuri, în cămin sunt internați 152 de bătrâni.

Reuniți la Arad, la sediul Inspectoratului de Stat pentru Handicapați, directorii Căminelor din Tămand, respectiv Lipova, au apelat la ultima soluție care mai poate scoate la liman instituțiile pe care le conduc: donațiile din partea celor ce înțeleg situația gravă cu care se confruntă niște bătrâni bolnavi și neajutorați și a căror unică salvare ar fi orice alimente, haine sau pantofi de care oamenii ar putea să se dispenseze.

Pentru cei care ar putea să se lipsească și de un ban, publicăm conturile: **Trezoreria Ineu** - 50073678351, **BCR Ineu** - 2511.1-214.1/ ROL (în lei), respectiv 2511.1-214.5/ GBP (în valută) - pentru ***Căminul din Tămand (telefon 511570)*** și **Trezoreria Lipova** - 50073519100 (în lei), respectiv **Reiffeisen Bank Lipova** - 2605324 (în USD) și 2605298 (în Euro) - ***pentru Căminul din Lipova (telefon 561098).***

Directorul Căminului din Tămand a mai spus: **„Se primesc orice alimente, numai să nu fie prăjituri cu cremă, care sunt mai sensibile. Se cere doar ca alimentele să nu fie ieșite din termenul de garanție."**

Problema celor două cămine a fost discutată inclusiv ieri, pentru a câta oară?, în cadrul ședinței Comitetului Operativ Consultativ de la Prefectură. **Caius Parpală**, președintele Consiliului Județean, a spus: **„La rectificarea din octombrie vor veni, probabil, în jur de zece miliarde pentru tot județul. Nu vom putea, oricum, să alocăm cinci miliarde numai pentru căminul din Lipova. Ideal ar fi dacă s-ar aloca anumite sume de la Legea 416. Rămâne ca Ministerul Finanțelor să aprobe redirecționarea acestor bani."**

EUGENIA BĂRDAȘ

În exclusivitate pentru ziarul „Adevărul", Dan Diaconescu în direct:

„INTERZICEREA OTV ESTE UN ABUZ ISTORIC"

După cum v-am mai informat, Consiliul Național al Audiovizualului (CNA) a dispus ridicarea licenței de emisie a cunoscutului post de televiziune OTV. Măsura a fost luată imediat după ce Președinția României a trimis o scrisoare CNA-ului, prin care critica faptul că postul de televiziune OTV găzduiește opinii care depășesc orice limită. Întâmplător sau nu, ultima emisiune difuzată de OTV l-a avut ca invitat - într-o dezbatere maraton - pe senatorul Corneliu Vadim Tudor, președintele PRM...

Deoarece atât liderii politici cât și majoritatea agențiilor de presă s-au declarat de acord cu măsura luată de CNA, privind interzicerea OTV-ului, ne-am gândit că cititorii ziarului nostru sunt interesați să afle și opinia celor rămași fără posibilitatea de a comunica cu telespectatorii. Drept pentru care l-am abordat pe dl. Dan Diaconescu, care a avut amabilitatea să ne acorde în exclusivitate următorul interviu.

– D-le Dan Diaconescu, la ultima emisiune a d-voastră „în direct", senatorul Corneliu Vadim Tudor afirma că o să ajungeți la pușcărie înaintea domniei sale. N-a fost așa, dar CNA-ul v-a ridicat licența de emisie...

– Este un abuz istoric, o fărădelege comisă de niște escroci corupți până-n măduva oaselor.

– Vă referiți la cei din CNA?

– Exact la ei. Noi ne aflăm în proces cu CNA-ul de câtăva vreme și le-am cerut despăgubiri în valoare de 28 de milioane de dolari. Acum, ne-au ridicat licența de emisie...

– Credeți că acest proces a fost cauza ridicării licenței?

– Bineînțeles că nu numai procesul a stat la baza acestui abuz. Prin prestația noastră cinstită, prin faptul că-i invitam în platou pe mulți oameni care n-aveau acces la celelalte televiziuni și îi lăsam să-și exprime liber poziția și opiniile, am ajuns să-i deranjăm pe mai-marii zilei.

– Inclusiv Cotroceniul...

– Inclusiv Cotroceniul. M-a surprins poziția președintelui Ion Iliescu, dar și graba cu care Ministerul Comunicațiilor a sărit în sprijinul deciziei CNA, solicitând tuturor cabliștilor din țară să nu ne mai transmită...

– Nu v-a surprins și poziția colegilor de la celelalte televiziuni, care nu s-au prea întrecut să sară în ajutorul d-voastră?

– Mi-a lăsat un gust amar această lipsă acută de spirit colegial și de solidaritate, dar mă consolez cu gândul că în viitorul apropiat le va veni și lor rândul.

– Credeți?

– Sunt sigur. Cei care nu se vor alinia, vor fi eliminați. În orice țară civilizată din lume un astfel de abuz, extrem de periculos pentru dreptul la liberă exprimare și pentru democrație, în general, nu s-ar fi putut întâmpla fără un scandal mediatic pe măsură...

– Iată că la noi s-a putut! D-le Diaconescu, vă mulțumim...

– Și eu vă mulțumesc și simplul fapt că m-ați căutat mă convinge că sunteți un ziar serios.

DORU SINACI

OTV AR PUTEA VINDE O PARTE DIN ACȚIUNI SAU AR PUTEA EMITE DE PE TERITORIUL ALTEI ȚĂRI

OTV ar putea vinde o parte din acțiuni unui investitor sau ar putea emite de pe teritoriul altui stat, în cazul în care Curtea de Apel ar da câștig de cauză Consiliului Național al Audiovizualului (CNA), a afirmat Dan Diaconescu, președintele OTV, în cadrul conferinței de presă organizate, ieri, la sediul postului. "Într-un fel sau altul, tot vom emite", a declarat Dan Diaconescu, adăugînd că "de joi încoace asistăm la un război mediatic". În opinia sa, decizia CNA nu este corectă nici din punct de vedere juridic.

"Ca să fac un scurt istoric al celor întîmplate, am primit o comunicare de la Ministerul Comunicațiilor și Tehnologiei Informației în care s-a vorbit despre faptul că decizia noastră de autorizare tehnică nu mai este valabilă. Brusc și peste noapte. Astăzi, din nou, MCTI a comis un nou abuz, spunînd că noi, undeva, din 7 iunie, nu prea mai aveam voie să emitem", a afirmat Dan Diaconescu, adăugînd că toți marți, Garda Financiară a efectuat un control la postul OTV.

Consilierul juridic al OTV George Nicolau a explicat că, potrivit articolului 93 din Legea audiovizualului, CNA ar fi trebuit să acorde prezumția de nevinovăție și să respecte termenul de 15 zile pentru contestarea în instanță a deciziei.

Luis Lazarus, purtătorul de cuvînt al postului OTV, a prezentat, în cadrul aceleiași conferințe de presă, trei rapoarte de monitorizare întocmite de Serviciul Monitorizări al CNA-ului, citînd fragmente referitoare la emisiunile "Dan Diaconescu în direct" din 10 septembrie, 15 iulie și 31 iulie. Consiliul Național al Audiovizualului își menține poziția în privința deciziei de ridicare a licenței de emisie a OTV, potrivit votului exprimat în ședința de marți: nouă "pentru"și doar unul "împotrivă" (cel al lui Emanuel Valeriu).

Propunerea de revenire asupra deciziei inițiale, prin care se ridica licența OTV, a fost formulată de președintele CNA în baza contestațiilor primite, luni, din partea APADOR-CH și a Centrului pentru Jurnalism Independent (CJI), precum și a protestului unui grup de telespectatori.

MITING OTV

Liderul PRM Corneliu Vadim Tudor a afirmat, ieri, în plenul Senatului, că, în cursul zilei de azi, va avea loc în București un marș de protest față de decizia CNA de a suspenda licența de emisie a postului de televiziune OTV. Potrivit lui Vadim Tudor, formațiunea pe care o conduce nu este organizatoarea acestei manifestații, însă reprezentanți ai PRM vor participa la marș, alături de susținătorii acestui post.

Participanții la acest marș se vor deplasa între Palatul Victoria și Palatul Cotroceni, fiind prevăzut să i se prezinte un protest președintelui Ion Iliescu sau, în lipsa acestuia, altor responsabili ai Administrației Prezidențiale, a adăugat el. Liderul PRM a afirmat că, din informațiile pe care le are din interiorul Comisiei parlamentare de control al activității SRI, la acest miting "se vor face provocări și diversiuni". El le-a atras atenția colegilor săi din Senat că, dacă se va întîmpla astfel, "situația în România va degenera ireversibil".

LIGA CAMPIONILOR

Aseară a pornit la drum o nouă ediție a Ligii Campionilor la fotbal. Iată rezultatele consemnate în etapa I-a din prima fază a grupelor:

Grupa A: Auxerre - PSV Eindhoven 0-0
Arsenal - Borussia Dortmund 2-0

Grupa B: Valencia - FC Liverpool 2-0
FC Basel - Spartak Moscova 2-0

Grupa C: AS Roma - Real Madrid 0-3
Genk - AEK Atena 0-0

Grupa D: Ajax Amsterdam - Olympique Lyon 2-1
Rosenborg - Inter Milano 2-2

❖ ❖ ❖

Ieri, în primele meciuri din turul I al Cupei UEFA s-au înregistrat rezultatele: V. Zizkov (Cehia)-Glasgow Rangers (Scoția) 2-0; Austria Viena (Austria)-Șahtior Donețk (Ucraina) 5-1; Bordeaux (Franța)-Puchov (Slovacia) 6-0; Leixoes (Portugalia)-PAOK Salonic (Grecia) 2-1; Aberdeen (Scoția)-Hertha Berlin (Germania) 0-0.

D. SCRIDON

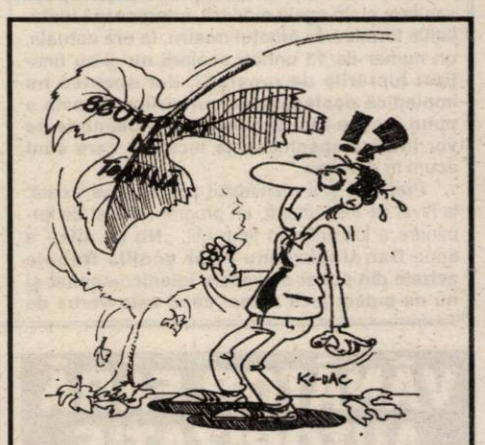

INFRACȚIUNI ȘI CONTRAVENȚII

În ultimele 24 de ore, Poliția a reținut două certificate de înmatriculare, pentru preschimbare și patru permise de conducere, din care unul pentru conducere sub influența alcoolului, respectiv lui **Dorel Dehelean**, de 37 de ani, din Arad. În total, pe raza județului au fost constatate nouă infracțiuni și au fost aplicate 280 de amenzi contravenționale, în valoare de 62.025.000 de lei.

MIERCURI, 18 SEPTEMBRIE 2002

TVR 1
7,00 Jurnalul de dimineață
7,15 Corect! - rel.
7,30 Tezaur folcloric - rel.
8,30 Necazuri de puștoaică - s.
9,20 Iartă-mă! - rel.
10,20 Gideon - dramă, SUA '99
12,00 TVR Timișoara
13,15 Pasiuni - s.
14,00 Jurnalul de prânz
14,15 Corect!
14,30 Puncte cardinale
15,00 Interes general
16,00 Kronika
17,00 Balzac: O viață sub semnul pasiunii - biografic, coprod, 2000, p.I.
18,45 Corect!
19,05 Genna Davis - s.
20,00 Jurnal.Meteo.Sport
21,00 Șapte zile - s.
22,15 Sub acoperire - s.
23,15 Jurnalul de noapte
23,30 Amprente
23,45 Teama - s.
0,35 Teatru TV: **Mincinosul** de **Carlo Goldini**

TVR 2
8,45 Desene animate - rel.
9,10 Lumea lui Chiț-chiț - rel.
10,05 Diminețile unui bărbat cuminte
12,15 Drumul spre Avonlea - s.
13,10 Tribul - s.
13,45 Desene animate - rel.
15,00 Știri
15,05 Toți, împreună
15,50 Tribuna partidelor...
16,30 Călătorind prin țară
17,10 În plină acțiune - s.
18,00 Știri regionale
18,30 Spații subiective
19,30 Banatica (emisiune în limba germană)
20,05 O altă dimensiune
20,45 Alee cu ghimpi
21,00 Locuință pentru doi - s.
21,30 Cucerirea Angliei - istoric., coprod., p.II
22,45 Cauza și defectul
23,45 Știri

PRO TV
7,00 Teo - rel.
8,00 Știrile ProTv - Ziarul dimineții tale
9,15 Tânăr și neliniștit - s. rel.
10,15 Katie Joplin - s.
11,15 Familia Bundy - rel.
12,00 Secolul 20 - în spatele istoriei - rel.
12,55 Știrile Pro Tv
13,00 13-14 cu Andrei Gheorghe
14,00 Criminaliștii - s.
16,00 Tânăr și neliniștit - s.
17,00 Știrile Pro Tv
17,45 Teo
19,00 Știrile Pro TV
19,45 Răfuială în micul Tokyo - act., SUA, 1991
21,30 Fotbal, Liga Campionilor UEFA: AS Roma-Real Madrid - repriza I
22,30 Știrile Pro TV - la pauza meciului
21,30 Fotbal, Liga Campionilor UEFA: AS Roma-Real Madrid - repriza II
0,10 Rezumat UEFA
1,00 Secolul 20 - în spatele istoriei - s.
2,00 Promisiunea - f. SUA, 1999
4,00 13-14 cu Andrei - rel.

6,00 Între iubire și ură - s. rel.
7,45 Învață spaniola cu Victor - rel.
8,00 Doctorul casei-rel.
8,15 Povești adevărate - rel.
9,00 Căsuța poveștilor - rel.
9,15 Secretul iubirii - rel.
10,15 Terra nostra - rel.
11,15 De 3 x femeie
12,05 2 plus 2 - rel.
12,15 Clona - s. rel.
13,15 Dragoste și putere - s. rel.
13,45 Femei înșelate - s.
15,00 Din viață - rel.
15,30 Betty cea urâtă - s.
16,30 Terra nostra - s.
17,30 Între iubire și ură - s.
19,20 Doctorul casei
19,30 Povești adevărate
20,00 Secretul iubirii - s.
21,00 De 3 x femeie
21,50 2 plus 2
22,00 Clona - s.
23,00 5' shopping
23,05 Dragoste și putere - s.
23,30 Povești adevărate - rel.
0,00 Învață spaniola cu Victor - rel.
0,15 Muzica de Acasă-rel.
1,00 Petrecerea - rel.

HBO
8,00 Cocktail - dragoste, '88
9,45 Primul submarin - acțiune, 1999
11,20 Istoria se scrie noaptea - spionaj, 1999
12,55 Visând la Joseph Lees - dragoste, Anglia, '99
14,30 Suspectul - f., 2000
16,20 În brațele străinilor
18,20 Ecouri din tenebre - horror, 1999
20,00 Povestea lui Lucky - avent., 1999
21,25 Mintea unui bărbat însurat - s. ep. 2
21,55 Poveste de dragoste - dramă, 1994
23,40 În pană - thriller, '98
1,00 Viața în trei - thriller, 2000

PRIMA TV
7,00 Prietene și rivale - s. rel.
8,00 Zid
11,30 Vânătoarea comorilor - s.rel.
12,25 Clip Art
12,30 Ed - rel.
13,30 Des. animate
14,00 Copiii spun lucruri trăznite - rel.
14,30 Vrei să fii miliardar? - rel.
15,00 În familie - rel.
15,30 Vânătoarea comorilor - s.rel.
16,30 Prietene și rivale - s.
17,30 M.A.S.H. - s.
18,00 Focus
19,00 Copiii spun lucruri trăsnite
19,30 Vrei să miliardar?
20,00 În familie - s.
20,30 Școala militară - comed., SUA, 1986
22,30 Focus Plus
23,15 M.A.S.H. - s. rel.
0,00 Vânătoarea comorilor - rel.
1,00 În familie - s. rel.
1,30 Focus - rel.

ANTENA 1 – TV ARAD
7,00 Observator * Sport
8,00 Pe cont propriu - s.
9,00 Știri TVA - rel.
9,30 Noile semnale în televiziune - rel.
10,00 Isabella - s., rel.
11,00 Maria Emilia - s.
13,00 Știrile amiezii
13,15 Detectivii Hart - s.
14,00 Aventuri în parcul de distracții - f. rel.
16,00 Magazin sporztiv
16,30 Publicitate, Promo
16,45 Știri TVA
17,15 Isabella - s.
17,50 Babilonia - emisiune prezentată de Augusta Dumitrașcu
19,00 Observator * Sport * Meteo
20,00 Din dragoste - emisiune prezentată de Mircea Radu
21,57 Publicitate, Promo
22,00 Observator
22,15 Știri TVA
22,30 Marius Tucă Show
0,00 Bette - s.
0,30 Observator - rel.
1,30 Maria Emilia - s. rel.
3,30 Marius Tucă Show - rel.
5,00 Bette - s., rel.
5,30 Babilonia - rel.

TV RCS
9,00 Desene animate
9,30 Știri 1 reluare
10,00 Tradiții și folclor
10,30 Alegerea lui Isabel - film dragoste
12,00 Em. Microb - rel.
13,00 Știrile RCS 2 - rel.
13,30 5 minute de carte
13,35 Max Glick - s.
14,15 Preciosa - s. rel.
15,00 Preciosa - s.
15,45 Clipclap videoclipuri
16,00 Mistere, farmece și miracole - dc.
16,45 Clipclap videoclipuri
17,00 Conviețuri
17,30 Știri RCS 1
18,00 5 minute de carte
18,05 Ani de glorie 1- film
19,30 Deșertul vorbește - doc.
20,00 Clipclap videoclipuri
20,15 Knights& Warriors - s.
21,00 Maeștrii cascadoriei - s.
21,45 Clipclap videoclipuri
22,00 Știrile RCS 2
22,30 5 minute de carte
22,35 Poveste din Boston - film, dragoste
24,00 Erotica

B1 TV
7,00 Espresso
10,00 Fan X
11,00 Prințul din Bel Air - s. rel.
11,30 Familia Simpson - s.
12,00 Știri
12,30 Nașul - rel.
13,30 Fan X
14,00 Prințul din Bel-Air - s.rel.
15,00 Vară eternă - s.rel.
16,00 Fan X
17,00 Familia Simpson - s. rel.
17,30 Prințul din Bel Air - s.
18,00 Știri
18,30 Vară eternă - s.
19,30 La Strada
20,00 Știri
21,00 Brigada specială
22,00 Nașul. Talk-show
23,00 Știri

TELE 7 ABC
7,35 Telejurnal - rel.
8,05 Videoclipuri
11,00 Tentații - rel.
12,00 Doc. DW
13,00 Videoclipuri
14,00 Apel: Crimă - rel.
15,35 Videoclipuri
16,30 Atelierul lui Newton -s.
17,00 As Show - rel.
18,00 Doc. DW
18,30 Telejurnal
19,00 Documentar
19,30 Comorile zăpezii - f. SUA
21,30 Concert
22,30 Doc. DW
23,00 Telejurnal
23,30 Videoclipuri
1,00 Activ FM

DISCOVERY
10,00 Aventuri la pescuit
10,25 Clubul de pescuit
10,55 Turbo
11,20 Jurnal de cazinou
11,50 Renașterea unei mașini
12,15 În jurul lumii
13,10 Vânătorul de crocodili
14,05 Protecție împotriva furtunilor
15,00 Terapie șoc
16,00 Lupta pentru supremația aerului
17,00 Povestea parașutei
18,00 Aventuri la pescuit
18,30 Clubul de pescuit
19,00 Echipa timpului
20,00 Boșimani desculți
21,00 Jurnal de cazinou
21,30 Renașterea unei mașini
22,00 Construcții din fiare vechi
23,00 Construcții pe mare
0,00 Discovery despre sex
1,00 Tancuri

Redacția Adevărul.ro își asumă răspunderea pentru modificările ulterioare intervenite în programele Radio - TV

FRICA DE SECURITATE

În ziarul „Realitatea" (de București) a apărut, marți, 17 septembrie, un articol menit să te facă să simți fiori de groază pe șira spinării: **„SRI face politică."** Cititorul neavizat este tentat să exclame, cu profundă indignare: „Uite, ai dracu' securiști, nu se mai astâmpără, se bagă în politică!"

De fapt, despre ce este vorba? **„SRI a încheiat un contract cu IMAS pentru a primi lunar Barometrul de Opinie Politică. Instituția condusă de Radu Timofte demonstrează astfel că este un urmaș demn de tristul renume al fostei Securități"**, scrie autorul articolului. Nu stă în intenția mea să îmi contrazic colegul de breaslă, dar cred că problema este pusă fals. Zice dl. C. R. că **„Asupra SRI mai planează și astăzi suspiciunea că ofițerii specializați în culegerea de informații nu s-au dezbărat de vechile obiceiuri."** Contradicția este evidentă: din moment ce SRI-ul apelează la un serviciu public specializat în culegerea de date, înseamnă că ofițerii nu mai sunt puși să tragă cu urechea, să-i tragă de limbă pe oameni, pentru a afla care sunt tendințele de evoluție politică. Ei, abia de aici încolo confuzia se adâncește.

Tableta zilei

„Ce nevoie are SRI de informații politice?" (se) întreabă autorul. Să mă ierte Dumnezeu, dar una înseamnă informații politice și alta este informația despre mersul politicii. **„SRI are atribuții privind siguranța națională. SRI nu lucrează cu informații electorale. Faptul că SRI plătește pentru a obține informații despre popularitatea partidelor și a liderilor acestora demonstrează că instituția lui Radu Timofte este implicată politic".**

Poate înțeleg eu greșit, dar cred că orice serviciu de informații care nu știe ce tendințe politice există în interiorul țării, ar trebui desființat fără menajamente. Ce serviciu este acela care nu știe la orice oră din zi și din noapte care este cota de popularitate a unor partide și a unor lideri? Acum, când efectiv trăim în epoca terorismului internațional, când există partide extremiste și lideri extremiști care promovează ura, violența și xenofobia, mai este permis să te întrebi ce treabă are un serviciu de securitate cu popularitatea acestora? Este de-a dreptul absurd să pretinzi unui serviciu de informații să nu îl intereseze ce se întâmplă pe plan politic. Te pomenești că serviciile secrete austriece sunt puse la zid dacă se interesează de ascensiunea lui Haider! Autorul articolului zice că acestea sunt „informații electorale" și nu este treaba SRI-ului să le dețină. Adică, SRI-ul trebuie să fie proasta târgului, să nu știe nimic din ceea ce știe toată lumea!

Cu aceasta, am încheiat referirile la articolul din „Realitatea", dar nu pot să nu mă gândesc la ce se întâmplă în ultimii ani. SRI-ul este atacat metodic, afirmându-se în repetate rânduri că nu se deosebește prin nimic de fosta Securitate ca poliție politică. Ani la rând, SRI-ul a fost demonizat din interiorul României, însă a fost din ce în ce mai clar că multe atacuri au fost dirijate dinafara granițelor. Probabil că mulți mă vor acuza că sunt „avocatul diavolului", dar ar trebui să aibă în vedere și faptul că acel „avocat al diavolului" avea un rol pozitiv, adică evitarea unor greșeli catastrofale. Dacă în România, la alegeri, s-ar produce o fraudă de proporții, pregătită din timp, cu logistică și mormane de dolari, cine ar fi primul acuzat că nu a știut nimic? Evident, SRI-ul. Se știe că în România, în speță în București, există o comunitate destul de numeroasă a kurzilor. În condițiile în care România este gata să participe la o agresiune americană împotriva Irakului, cine s-ar face vinovat de faptul că nu a prevenit amplasarea unor bombe de către membri ai PKK ascunși în mijlocul minorității de care pomeneam? Evident, SRI-ul. O să întrebați, desigur, ce legătură au atentatele PKK-ului cu partidele politice din România. Au, pentru că există partide politice din România care întrețin relații de colaborare cu PKK. Mai mult, sub masca unor afaceri, adepți ai PKK-ului pot fi disimulați în diverse partide care oficial sunt adversare ale acestui partid. Așadar, cine trebuie să știe aceste lucruri dacă nu serviciul de securitate? Evident, oricând se poate spune că, posedând aceste argumente, SRI-ul ar putea să abuzeze, să-și depășească atribuțiile, în folosul partidului de guvernământ, oricare ar fi el. Așa este, orice este posibil dar, pentru că trăim într-o societate democratică, trebuie să plecăm de la prezumția de nevinovăție. La urma-urmei, nimeni nu a acuzat serviciile secrete americane de încălcarea drepturilor omului pentru faptul că după dezastrul W. T. C. au trecut la măsuri extreme. Americanii au renunțat la puțin pentru a nu pierde foarte mult. Aceasta este esența democrației.

SIMION TODOCA

Pediștii arădeni acuză:

ARADUL ESTE DEFAVORIZAT DE CĂTRE BUCUREȘTI

Conferința de presă săptămânală de ieri a Partidului Democrat, filiala Arad, a fost susținută de către vicepreședintele Gheorghe Falcă, Minerva Ianchici - președinte al Organizației de Femei și Cristian Corban - președinte interimar la Organizației de Studenți.

Minerva Ianchici a reamintit faptul că la Convenția Națională a Femeilor Democrate s-a stabilit un nou regulament de funcționare și strategie de refacere a organizațiilor. Pe plan local, Organizația de Femei numără 17 filiale, iar până în data de 27 octombrie, când vor avea loc alegerile județene, se dorește a fi „bifate" toate comunele din județ. Alegerile pe municipiu se vor desfășura în data de 18 octombrie, iar membrii din conducere au sarcină să puncteze toate cartierele. ● La sfârșitul săptămânii trecute au avut loc alegeri la organizația democrată din Fântânele, unde președinte al doamnelor din PD a fost reales Irina Iovan.

● **„Organizația de Studenți a PD Arad a început să-și revină din starea de amorțeală"** a declarat președintele interimar Cristian Corban. Astfel, studenții pediști vor fi împărțiți pe departamente, pentru o mai bună colaborare cu seniorii partidului. În prezent, organizația numără 32 de membri, urmând ca până la începutul lunii noiembrie, când sunt programate alegerile, studenții să vină cu idei și propuneri privind activitatea politică a partidului.

Vicepreședintele Gheorghe Falcă s-a arătat nemulțumit de faptul că situația bătrânilor de la Tămand și Lipova nu a fost încă rezolvată. De asemenea, nu a fost rezolvată problema plății persoanelor cu handicap și a însoțitorilor. ● Gheorghe Falcă a declarat că Aradul a reușit să facă o economie de 7 miliarde la venitul minim garantat (Legea 416) și a cerut ca acești bani să fie dirijați spre plata însoțitorilor persoanelor cu handicap, dar, din păcate, de la București s-a primit un răspuns negativ. Falcă a considerat că guvernul dă dovadă de „iresponsabilitate" în momentul în care nu permite județelor să rezolve prin bani proprii probleme grave ale comunității.

DANIEL ALBU

DE CE SE BATE PASUL PE LOC?

Filiala Județeană PUR Arad cere imperativ ca Fondul de Finanțare pentru IMM (RICOP) să ajungă la beneficiarii finali

Biroul de presă al Filialei Județene Arad a Partidului Umanist din România (social-liberal) informează că filiala PUR Arad, prin vocea președintei Lia Ardelean, cere imperativ ca Fondul de Finanțare pentru IMM (RICOP) să ajungă cât mai repede la beneficiari. Este inadmisibil ca la doi ani și jumătate de la lansarea celei mai mari scheme de finanțare destinate Întreprinderilor Mici și Mijlocii (30 milioane Euro din care 27,5 milioane Euro componenta nerambusabilă pentru proiecte), gradul de alocare să fie zero! În acest sens, PUR Arad solicită primului-ministru luarea unor măsuri imediate atât la nivelul conducerii consorțiului RICOP care gestionează Fondul de Finanțare IMM, cât și Ministerul Finanțelor Publice, pentru remedierea acestei situații.

Consorțiul care gestionează alocarea fondurilor - din care fac parte BCR, firma italiană FILOMBARDIA, firma spaniolă DFC, fundația română CRIMM și Ministerul Finanțelor - prin unitatea de management a programului RICOP, sunt răspunzătoare, cum precizează conducerea Partidului Umanist din România (social-liberal), pentru neînființarea a 10.000 noi locuri de muncă!

DANIEL ALBU

Weekend politic arădean

CU FRIGU'N SPINARE

Frigul, care de câteva zile încoace s-a instalat temeinic în oasele imprudenților care nu au băgat de seamă că suntem la jumătatea lunii septembrie, i-a făcut pe politicienii arădeni să se cam ascundă în sedii, în loc să ia „frigu-n spinare" prin cele teritorii, în încercarea de a mai încropi ceva organizații, de a mai smulge câteva adeziuni. Doar senatorul Onaca, însoțit de PRM-iștii săi, nu s-a sinchisit de frig și a bătut județul în lung și-n lat. În plus, a suportat și împotmolirea, la ceas de seară, pe drumul spre Tămand...

PNTCD: steaguri și pachete cu mâncare contra corupției

Țărăniștii nu s-au deplasat în județ, fiind foarte ocupați cu pregătirea deplasării la București, pentru a participa la „Marșul împotriva corupției și sărăciei", pe data de 21 septembrie. Conform cifrelor avansate de către liderii, 200 de țărăniști arădeni vor fi prezenți la acest miting. Conform indicațiilor din fax-ul primit la sediu, **„participanții vor fi dotați cu steaguri tricolore și bannere cu numele organizației"**. Evident, organizatorii deplasării va trebui să țină cont și de indicația de a pregăti pachete cu mâncare, pentru că partidul nu poate asigura așa ceva la nivel central. Conform celor declarate de către secretarul Ionel Costin, cele mai puternice delegații de pe teritoriul județului Arad vor fi de la Vladimirescu, Lipova și Hălmagiu.

PUR: Deputatul Cojocaru marchează, Helmuth Duckadam apără... interesele semlecanilor

Mai mulți membri ai staff-ului PUR, în frunte cu președintele Lia Ardelean, l-au însoțit pe deputatul Nicu Cojocaru la Semlac, unde d-l deputat și-a deschis al treilea birou parlamentar (după Arad și Lipova). Celebrul Helmuth Duckadam, vicepreședinte județean, va apăra interesele semlecanilor, transmițându-i deputatului Cojocaru doleanțele acestora.

PD - pregătiri de nuntă

Nici PD-iștii nu au făcut nici o deplasare în județ. Probabil că s-au pregătit pentru a participa la nunta Elei Seculici cu Gheorghe Falcă. Sau, poate că au pregătit planul de luptă cu Parktronic, în urma pățaniei lui Nicu Ioțcu. Poate că totuși s-au pregătit pentru Consiliul Politic, care se întrunește în fiecare zi de luni.

PSD - „Zilele Aradului" și... Agathon

PSD-iștii au avut de lucru foarte mult, în special la asigurarea logisticii „Zilelor Aradului". În plus, a mai venit la Arad și ministrul turismului, Dan Matei Agathon.

PNL - armonizarea pozițiilor

După cum deja s-a scris, liberalii au avut ședință și au stabilit să-și armonizeze pozițiile. S-a ajuns la concluzia că pentru a ajunge „drept la țintă", din când în când mai este nevoie și să faci „ciocu' mic!". La urma-urmei, vorba lui Stolojan: ori la partid, ori la șezătoare!

SIMION TODOCA

PEREMISTUL ADRIAN MUREȘAN ARE UN SUSȚINĂTOR: SENATORUL ONACA

La sfârșitul vizitei sale în Arad, senatorul Dorel Constantin Onaca s-a întâlnit cu membrii Comitetului Județean al PRM Arad. Onaca a întrebat unde este consilierul Adrian Mureșan, pentru că vrea să discute cu el. I s-a răspuns că Mureșan nu a fost chemat la întâlnire pentru că nu este membru în comitet. Cu toate acestea, Onaca l-a sunat pe mobil pe Mureșan și l-a chemat la discuții. După ce a venit, deși a fost atacat vehement de către veșnicul său adversar Simion Abrudan, Mureșan a fost conciliant și nu a răspuns atacurilor.

Onaca le-a spus celor prezenți că nu este normal ca un vicepreședinte la nivel național al Organizației de Tineret să fie respins de către organizația locală a PRM. I-a îndemnat la modul imperativ să-și normalizeze relațiile, iar cei mai bătrâni să o lase „mai moale" pentru că tineretul este cel care va conduce partidul.

D. ALBU

„MUȘTELE" LA ARAT

(Urmare din pagina 1)

Ca de obicei însă, istoria îi amintește în rândul marilor făptuitori pe oamenii politici care domneau în vremurile respective, chiar dacă aceștia au un singur merit: acela de a fi contemporani cu realizările. Și atunci, măcar pentru istoria prezentă, să facem un act de reparațiune și să spunem lucrurilor pe nume. Pentru că nu este corect ca cei care taie „pamblica" - și o fac câte trei, patru, cinci, deodată - să fie trecuți în cartea de istorie sau în reportajele de televiziune.

Din păcate, practica e cea pe care o vedem pe sticla televizoarelor sau în paginile ziarelor: papagali profesioniști și papagali de ocazie se înghesuie la „plăcinte", făcând coada colac la „război". Și cei mai papagali dintre toți papagalii sunt politicienii. Șeful peste ei este Adrian Năstase. Un prim-ministru care în politica internă n-a mișcat un deget se laudă că a dus greul la arat stând pe coarnele boilor.

O țară aproape lăsată de izbelițe din punct de vedere al Reformei economice, aceasta este România sub comenduirea premierului Năstase. Mai mult, peste o sută de biruri și taxe puse în cârca întreprinzătorului constituie o povară cumplită pentru cei care încearcă să facă ceva. Cu toate birurile și angaralele, destui români se înhamă la treabă, trec peste greutăți aproape insurmontabile și mai ajung și la liman și încropesc o afacere. *Aceștia* sunt cei care mișcă în fond țara și nu *papagalii* din fruntea guvernului care mai degrabă pun piedici, decât ajută. Pe aceștia ce trag la jug însă nu-i știe nimeni - vezi cazul Moneasa -, în schimb Năstase și trupa apar în toate emisiunile și pe coloane întregi de ziare drept ctitori de țară și înfăptuitori de *„realizări măreție"*. Aceștia din urmă au făcut și ei, totuși ceva: au devalizat bănci, au furat fabrici și câmpii întinse și, după toată această „trudă" se vaită ce greu a fost la „arat". Îi întâlnești la tot pasul, nesimțirea lor mare este și lumea îi mai și crede uneori.

Și pentru că am pornit de la fabulă, aș vrea să precizez că ce am scris nu sunt alegorii, povești de spus la gura sobei. Sunt realități pe care le întâlnim zilnic și pe care le tolerăm în ciuda evidenței. Întrebarea este până când „mușteleˮ vor trece drept făptuitoare ale unor realizări în care ele nu au nici un merit? Răspunsul: până când *„boii"* vor trage la jug și vor asculta discursul demagogic al *„mușteloră"*.

În municipiul Arad

LAPTELE ȘI CORNUL AJUNG ÎN MÂINILE ELEVILOR FĂRĂ NICI UN FEL DE „AVENTURI”

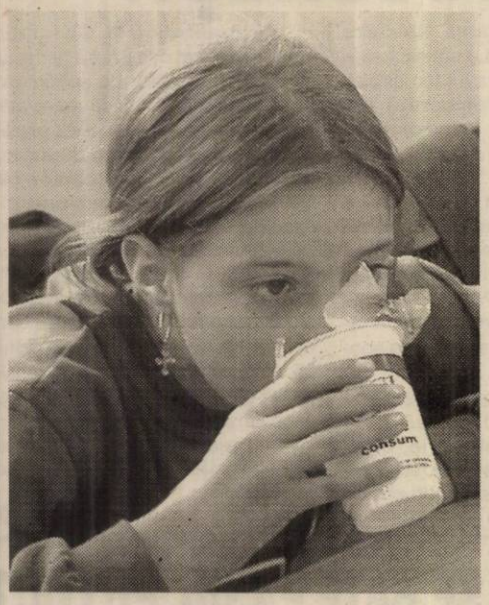

Pauza mare la **Școala Generală nr. 5** din Arad. Micuții din clasele primare tocmai mănâncă din cornul învelit în punguța de plastic. Majoritatea au băut deja laptele; după care, fiecare își aruncă paharul în care este ambalat într-o pungă de plastic special „înființată” cu acest scop. În cele câteva clase în care am intrat, toți copiii ne-au spus că se bucură de produse. Unora părinții nici nu le mai pun „pachețel” pentru la școală, alții însă primesc și de-acasă.

• Despre cum se desfășoară tehnic acțiunea „laptele și cornul”, am vorbit cu dna directoare **Sorina Gavrilescu**: „Produsele vin la ora 6.30, când sunt preluate de mecanicul de întreținere și depozitate în spațiul special amenajat. Apoi laboranta școlii le împarte în coșulețe pentru fiecare clasă, urmând ca învățătorii să le distribuie copiilor.” Am vizitat și încăperea în care se păstrează produsele - o sală care a fost eliberată în urma desființării grupelor la limbi străine și informatică: temperatură scăzută (noroc cu frigul de-afară), un frigider, fețe de masă albe, curate. „Frigiderul îl aveam de mai demult, explică dna directoare, însă am dori să achiziționăm și o vitrină frigorifică. Gresie și faianță avem, trebuie doar puse.” Conform normelor igienico-sanitare, în frigider se păstrează probele biologice (un pahar cu lapte și un corn) timp de 48 de ore, pentru control.

• Pentru a evita situații gen vărsat laptele pe bancă, copiilor li s-a recomandat să-și aducă un pai prin care să bea din paharul de plastic acoperit cu folia de staniol. „Acțiunea nu perturbă activitatea didactică.”, concluzionează dna directoare. Așadar, la Generală 5, cei 368 de copii de clasele I - IV, fie că învață în schimbul de dimineață, fie că vin după-masă, au toate condițiile pentru a consuma laptele și cornul.

CĂTĂLINA LATU

Operațiunea **„Laptele și Cornul”**, începută ieri și în școlile arădene, ca de altfel în toată țara, a fost aprins discutată ieri în cadrul ședinței Comitetului Operativ Consultativ. Prefectul Aradului, Dan Ungureanu, a dorit să afle dacă s-au înregistrat disfuncționalități sau dacă, de ce nu?, arădenii s-au confruntat cu probleme ceva mai speciale. **Pavel Sârbu**, inspectorul școlar general, a spus: **„N-au fost probleme de nici un fel. Nu am avut, la nivel de Inspectorat, semnale negative. În afară de faptul că unele produse au ajuns în câteva școli pe la orele 11,00, nu s-a înregistrat nimic deosebit. Poate ar mai merita specificat faptul că în vreo trei unități de învățământ s-au primit biscuiți și unt, copiilor fiindu-le foarte greu să-și servească mâncarea. Poate ar fi ideal dacă s-ar armoniza oarecum produsele care se trimit în școli.”**

Ieri au fost prezenți la ședința de la Prefectură inclusiv reprezentații firmelor care distribuie alimentele în școli. Aceștia și-au notat toate problemele discutate, promițând că ele vor fi remediate în timp util. La rândul nostru, ne-am deplasat ieri în câteva școli luate la întâmplare, de pe raza municipiului, spre a ne convinge că laptele și cornul promise ajung la destinație fără nici un fel de „aventuri”.

E. B.

Programul „laptele și cornul” a demarat cu bine și la **Școala cu clasele I-VIII „Aurel Vlaicu”**, aflată pe strada Fulgerului.

• Zilnic, firma Astral Impex Arad și firma Patipan, furnizează laptele și cornurile pentru cei peste 500 de copii din ciclul primar care învață în această școală. Școala are un om care preia laptele, iar restul ține de organizarea interioară, fiecare învățătoare împărțind pachete elevilor. Totodată, la sfârșitul zilei se raportează firmei numărul de copii pentru ziua următoare și astfel se aduce laptele numai pentru cei prezenți.

Doamna director adjunct, Rodica Gui ne-a declarat: „A fost greu, așa peste noapte să punem la punct sala care este necesară pentru desfășurarea programului. Sala a fost văruită și vopsită. Ar fi fost minunat dacă am fi primit fonduri pentru a putea pune gresie și faianță în sală. A trebuit să împrumutăm două frigidere, pentru că bani pentru a le achiziționa nu avem. În această problemă, părinții ne-au susținut foarte mult.”

Probleme majore nu există. Laptele pentru clasele a II-a și a III-a, care vin de după-masă, este ținut în frigidere. Există și copii care nu suportă laptele. Dar cei mai mulți se bucură.

Școala a făcut propuneri pentru a se diversifica produsele lactate, pentru a se înlocui, din când în când, laptele cu brânză topită sau cașcaval.

ZORICA ȘIPOȘ

O BINECUVÂNTARE PENTRU ȘCOLILE DE CARTIER

Școala Generală nr. 3 din Arad funcționează în trei clădiri diferite, pe străzile Episcop R. Ciorogariu, Condurașilor și Oituz. Aici sunt școlarizați un număr de 430 de elevi în ciclul primar, aceștia beneficiind de porția zilnică de un corn și un pahar cu lapte. Directorul instituției, doamna profesor **Maria Bradin**, a ținut să precizeze: **„Hotărârea ne-a luat pe nepregătite. Când se gândește o asemenea operațiune ar trebui să se ia măsurile corespunzătoare și să se anticipeze finalitățile aplicării ei.”**

Buna aplicare a hotărârii a căzut în sarcina direcțiunii, sprijinită de comitetul de părinți al școlii, care **„ne ajută atunci când Primăria nu ne dă”**, a adăugat doamna director.

Pentru ca produsele livrate în jurul orei opt dimineața să fie depozitate în condiții acceptabile, direcțiunea a dispus igienizarea unor spații care pot fi adaptate acestui scop. **„Inspectorii care fac controale sunt foarte pretențioși, dar sperăm să aprecieze și dânșii eforturile pe care le-am depus în faza preliminară pentru o cât mai bună organizare a distribuției produselor...”**

Dat fiind că produsele sunt preambalate, cel puțin în perioada iernii, condițiile de depozitare sunt acceptabile. O problemă evidențiată însă de conducerea școlii este cea a temperaturii laptelui, care este transportat în mașini frigorifice și este mult prea rece pentru copii. Din această cauză cadrele didactice amână distribuirea acestuia până când... se topește gheața.

La sediul de pe strada Episcop R. Ciorogariu doamna învățătoare **Pop Anuța** ne-a condus într-un tur al clădirii, care pentru moment este în renovare. Lucrările se preconizează a fi încheiate pe data de 1 noiembrie 2002, când și sala de depozitare a alimentelor va începe să fie utilizată.

În ansamblu, acțiunea de suplimentare a alimentației elevilor este bine venită, cu atât mai mult cu cât școlile de cartier sunt frecventate și de copii modești, care, de prea multe ori, veneau la ore înfometați.

SPERANȚA MILANCOVICI

POATE E SUPERFICIALITATE, POATE NU

Surprinde detașarea cu care mai toți consilierii locali critică acest contract cu Belsirim. Că au dreptate și că afacerea este proastă, nu se îndoiește nimeni. Este scandalos să acorzi unei firme care exploatează spațiile de parcare din centrul municipiului 70 la sută din profit, iar municipalitatea, cea care are în sarcină întreținerea spațiilor, curățenia, asfaltarea etc. să primească doar 30 la sută din profit. Sigur, societatea Belsirim nu are nici o vină. Ea a forțat obținerea unui contract foarte favorabil și, iată, a reușit. Cum de a reușit? Tocmai prin votul consilierilor din CLM, care astăzi ni se arată foarte revoltați de ceea ce-au hotărât.

Acum, din două una: ori consilierii nu știau prea bine ce votează, dând dovadă de o superficialitate condamnabilă, ori s-au lăsat „lămuriți”, influențați de vreun nucleu interesat ca Belsirim să obțină contractul și, drept consecință, generoasa afacere a parcărilor, ceea ce de asemenea este de condamnat. Din păcate, nu e prima

Accente

oară când de pe urma consilierilor CLM ne alegem cu hotărâri proaste, cu hotărâri care nu ne reprezintă interesele, ba chiar cu unele care, ulterior, au fost anulate de alte hotărâri. Nu doresc să dezvolt și să exemplific, așa că ne vom întoarce la problema de fond care ne doare. Aceea a dilemei deja enunțate: e superficialitate ori interes personal (contrar celui general, cetățenesc) în unele hotărâri ale consilierilor care ne reprezintă în CLM?

Poate fi vorba despre orice. N-ar trebui să ne mirăm nici dacă la baza unor decizii s-ar afla interese personale. Se știe cum funcționează mecanismul: se crează un grup, majoritar sau capabil să obțină majoritate de vot, iar în grup funcționează regula „tu mă ajuți să treacă hotărârea, eu te voi ajuta la rândul meu, lui cutare îi dăm un loc în AGA sau în consiliul de administrație” etc. Și uite-așa ne trezim cu hotărâri proaste, uneori scandaloase, cu dureri de cap.

În cazul parcărilor, aflăm că Belsirim n-a respectat mai multe clauze contractuale și nici prevederile din caietul de sarcini. Sunt, credem noi, suficiente motive pentru a denunța contractul, pentru a-l realiza. Cele 26 de abateri săvârșite de această firmă sunt argumente arhisuficiente pentru a reporni de la zero, cu Belsirim ori fără el. Ca să spunem lucrurilor pe nume, o firmă cu vreo 26 de abateri (după cum susțin consilieri ai CLM), nu poate pretinde să avem despre ea imaginea onestității întruchipate, a partenerului cu care ți-ai dori să faci o afacere. Domnii noștri consilieri gândesc altfel?

TRISTAN MIHUȚA

VICEPRIMARUL VOICU ȘI TREI CONSILIERI PLEACĂ, ASTĂZI, ÎN CANADA

Directorul administrativ CLAUDIA MACRA pleacă din nou

Viceprimarul Emanoil Voicu și consilierii Mircea Foșlea, Tiberiu Dekany și Amalia Aslău pucred, astăzi, spre Canada, pentru o nouă lecție deschisă pe probleme de administrație publică, după ce anul trecut, primarul Dorel Popa, alături de câțiva consilieri și funcționari ai Primăriei au urmat aceleași cursuri. Alături de viceprimar și consilieri, în Canada vor pleca și Radu Drăgan, șeful serviciului Urbanism, și Claudia Macra, director administrativ al Primăriei Municipiului Arad. De menționat ar fi faptul că doamna Macra a vizitat Canada și anul trecut și, din câte știm, lecțiile de administrație publică sunt cam aceleași ca la precedenta vizită. Să nu fi înțeles doamna Macra tot ce i s-a explicat sau, pur și simplu, funcționarei din Primărie i-a plăcut mult America de Nord și nu poate scăpa această ocazie.

Dar, să revenim la lucruri mai serioase și să spunem că delegația arădeană va avea discuții cu primari din Otawa sau Kingstone și vor participa la ședințe ale consiliilor locale din Canada pentru a vedea felul în care acționează omologii lor de peste ocean. De asemenea, reprezentanții urbei noastre vor avea întâlniri la diferite instituții ale statului și universități din Canada, tot în scopul acumulării de noi cunoștințe în domeniul administrației.

Cei șase arădeni vor sta în Canada nouă zile, o mare parte din cheltuieli fiind suportată de pârtenerul Primăriei Arad, iar restul, așa cum era de așteptat, va veni de la bugetul local.

COSMIN MIHUȚA

Premieră cinematografică

„AM FOST CÂNDVA SOLDAȚI ȘI... TINERI”

În această săptămână, filiala Arad a RADEF „Româniafilm” programează, la cinematograful „Dacia”, premiera filmului **„Am fost cândva soldați și... tineri”**, producție SUA 2002, în scenariul și regia lui Randall Wallace.

Filmul a fost realizat după bestseller-ul Were Soldiers Once... and Young, scrisă de General - locotenent Harold G. Moore în colaborare cu reporterul Joseph L. Galloway.

Pe scurt: În 1965 a avut loc prima bătălie dintre americani și vietnamezi. 400 de soldați americani au pătruns pe teritoriul vietnamez și s-au trezit înconjurați de 2000 de inamici. În fața acestei copleșitoare situații s-au găsit, în cea mai lungă lună a vieții lor, Harold Moore, comandantul Batalionului 1 din trupele de cavalerie și reporterul Joseph Galloway de la Associated Press.

Intens și devastator, filmul ne vorbește despre cei care au fost cândva fii, apoi au devenit soți și tați pentru a ajunge în final soldați. Este drama celor rămași acasă, ai celor plecați la război, fără să știe dacă și câți vor reveni. Este de fapt prima bătălie din Vietnam. Sunt zile de coșmar. Nu vor fi învingători! Nici Lt. col. Harold Moore (Mel Gibson) și batalionul pe care îl conduce, nici vietnamezii, care își apără propria țară!

Este de fapt un război pentru apărarea propriei case, a mamelor și copiilor! Această poveste uluitoare despre Vietnam este inspirată de o carte adevărată, scrisă pentru a nu uita familia, valorile, sacrificiul și datoria față de propria țară. **„Am fost cândva soldați și... tineri”** este un omagiu adus bărbaților, soldați care au luptat și murit în acea bătălie, dar și familiilor lor care i-au înțeles și așteptat.

În atenția vânătorilor

Candidații pentru examenul de vânători din 26.09.2002 trebuie să depună dosarele până la data de 24 septembrie a. c. Dosarele trebuie completate cu fișa medicală adusă la zi (eliberată la mai puțin de șase luni) și cazierul judiciar (sub trei luni).

A. J. V. P. S. ARAD

VIILE - CULTURI COSTISITOARE ȘI PRETENȚIOASE

În podgoriile Aradului e vremea culesului. Pe dealurile din zona Miniș, Cuvin, Ghioroc posesorii de vii împreună cu familiile și doi, trei ziuași depozitează strugurii în butoaie, le transportă acasă, unde începe procesul vinului.

Ioan Popa are 43 de ari de vie, pe care i-a primit de la stat anul trecut. După cum spune el, anul acesta recolta este foarte bună, strugurii sunt de calitate dar prețurile sunt mici.

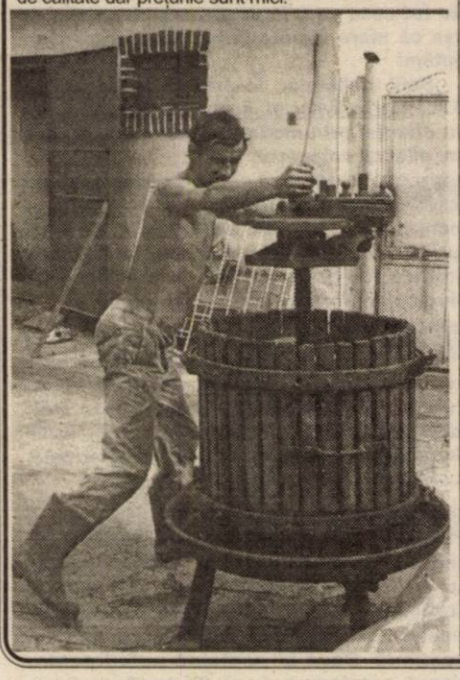

„Nici solicitanți nu avem. Am vândut ceva struguri dar la prețuri foarte mici: 6000 de lei pe kilogram. Față de lucrările pe care le-am făcut și banii pe care i-am investit, câștigurile sunt insignifiante."

Lucările la vie încep încă din luna februarie când se curăță butucii, se leagă lăstarii se „cercuiesc". Urmează arăturile pe intervale (cei care au utilajele necesare) sau săpăturile pe rând, pentru cei nu au la îndemână decât propriile mâini.

Înainte de 1 iunie se începe și șprițuitul (de vreo 4,5 ori) și o altă serie de arături.

„Dacă nu stropești, nu faci nimic. Viile au fost ale IAS-ului și nu s-a îngrijit nimeni de ele ani de zile. Astfel că din această cauză pot apărea multe boli."

După toate aceste operațiuni care necesită mult timp și mulți bani, urmează perioada cea mai frumoasă: culesul. Deși bani trebuiec destul de mulți și aici. **„Cred că, de pe 40 de ari o să recoltez cam 2000 de kilograme din care scot peste 1000 de litri de vin. Dar degeaba. Pe soluții am dat cam cinci milioane, la ziuași le dau 150.000 de lei pe zi și nu mai calculez celelalte munci pe care le-am depus."** Nici la vin nu prea sunt clienți, iar prețul este destul de scăzut: cam 25.000 de lei pe litru. Până se se ajunge însă la produsul finit, mai e cale lungă.

„Strugurii se ciuruie, după care îi mai lăsăm în butoaie nouă zile ca să nu-și piardă culoarea. Abia după aceea îi dăm prin presă", spune Ioan Popa.

Deși iubește via, el spune că este o cultură mult prea pretențioasă și costisitoare. Singura soluție pe care o vede este un ajutor din partea statului, care ar trebui să asigure desfacerea la prețuri acceptabile, în concordanță cu munca depusă.

SORINA AMBRUȘ

ȘEFUL DE POST ȘI... CURCANII URIAȘI!

Taman când umbla vorba că va deveni civil, șeful de post din Ghioroc și-a descoperit un nou hobby: creșterea curcanilor. Era să spunem și educarea lor, dar nu o facem. Am fi vrut să comentăm, normal, doar ani buni a fost coleg cu ei, dar ne abținem! Vă prevenim că nu-i de șagă. Pentru dl. **Ioan Slăină** treaba cu curcanii e una serioasă și, nu greșim, uriașă chiar. Să ne explicăm.

În primăvară, cam prin 23 mai, plutonierul major (pe vremea aceea) Ioan Slăină cumpără împreună cu un amic 20 de curcani. Achiziția s-a făcut de la o crescătorie din Budapesta contra 1350 de forinți (160 de mii de lei) bucata. Când i-a adus acasă, fiecare curcan cântărea în jur de două kilograme.

„Ungurii spuneau că vor ajunge uriași. Mi-am zis că și minciuna-i vorbă, așa că, mai mult de curiozitate, i-am cumpărat. I-am băgat într-un coteț, le-am luat concentrate speciale pentru curcani de pe piața arădeană și am așteptat", ne-a declarat dl. Ioan Slăină.

După câteva săptămâni a început să-și facă pe cruci. La trei luni și jumătate ne-a invitat și pe noi să-i vedem. **Curcanii au ajuns la 20 de kilograme fiecare! „Am tăiat unul. O pulpă avea două kilograme. O aripă cântărea la un kilogram și jumătate. Pieptul a bătut la 8 kilograme, iar ficatul era cât capacul de la oală"**, ne-a mărturisit șeful de post Ioan Slăină.

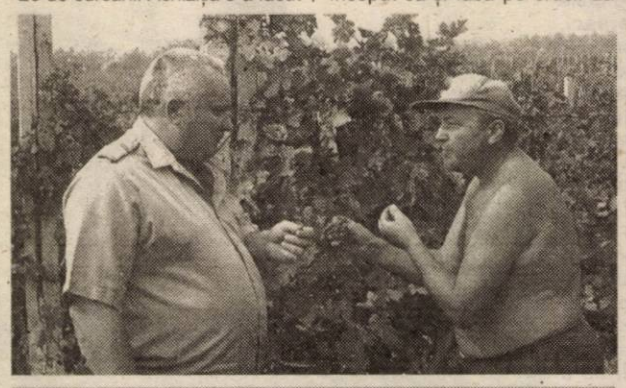

Șeful de post și vecinul său de... vie

La așa producție, dl. Ioan Slăină a prins drag de curcani! Va mai cumpăra și alți pui și în timpul liber îi va crește pentru consumul propriu. Nu vă gândiți că-i va cădea greu la stomac, pentru că are omul și o palmă de vie, ca tot gospodarul!

Mai mult, își arde caloriile fugind după infractori, după mingea de fotbal (o altă pasiune) și în curând supă științi! **„Vreau să încerc și cu ăștia, ca să văd cum aleargă"**, ne-a râs mânzește dl. Ioan Slăină.

NICOLAE OPREAN

„RODUL PODGORIEI" - CINSTIT CUM SE CUVINE

Pentru locuitorii din Podgoria Aradului, anul 2002 s-a dovedit a fi unul de excepție în ceea ce privește producția de struguri. În medie, la un hectar din soiul Merlot se adună la 5000 de kilograme de struguri.

Un motiv în plus ca gospodarii din zonă să fie bucuroși, chit că prețul de desfacere al strugurilor este departe de așteptările lor. Cu 5000-6000 de lei kilogramul de struguri nu poți spune că se îmbogățesc oamenii, dar nici în pierdere nu ies.

Așa stând lucrurile, dincolo de „nedreptatea" cu prețul scăzut al mărfii lor (lucru general valabil pentru agricultura românească) podgorenii nu se lasă și sărbătoresc cum se cuvine culesul strugurilor, care reprezintă un eveniment în sine în viața comunității.

Pe lângă petrecerile particulare care oricum se fac aproape la fiecare casă când se degustă „tulburelul", Primăria Ghioroc va organiza și în acest an Festivalul „Rodul Podgoriei" ajuns la ediția a II-a. La prima ediție, desfășurată toamna trecută, au fost prezenți pe terenul de fotbal din Ghioroc peste 3000 de oameni, din toată Podgoria Aradului.

Rapsozii Zărandului, tradiționalul bal cu degustare de must nou și distracția până în zori de zi îi îndreptățesc pe organizatori să spere că și pe 29 septembrie a.c., pe terenul de fotbal din Ghioroc, va fi la fel de multă lume care să sărbătorească „Rodul Podgoriei".

N. O.

Ca să-și caute dreptatea

MOȚII DIN LUNCȘOARA MERG LA BUCUREȘTI CU „JALBA-N PROTAP"

Reprezentantul sătenilor din Lunçșoara, comuna Hălmăgel, a plecat negru de supărare de la ședința săptămânală a Comisiei județene de fond funciar.

„Ne-au amânat din nou. Așa nu se mai poate. Am să merg la București să-mi caut dreptatea", ne-a declarat ieri dl. Aurel Cotocea, imediat după ce a părăsit sala de ședință.

Hotărât să nu moară cu dreptatea în mână, moțul ne-a povestit de unde i se trage necazul.

„De cinci ani mă lupt în numele oamenilor din Lunçșoara să primim pădurea composesorală avută din moși-strămoși. Avem extrase C. F., avem două validări ale comisiei locale și județene, avem o expertiză și o hotărâre judecătorească rămasă definitivă. Iar astea pentru toate cele 1544 de hectare de pădure cât are composeoratul Lunçșoara", și-a descărcat năduful dl. Aurel Cotocea.

Din spusele omului am reținut că, pentru 214 hectare de pădure, autoritățile nu au nimic de obiectat. Cele 1330 de hectare de pădure - adică grosul composesoratului - reprezintă problema în litigiu.

Față de această suprafață, Direcția Silvică Arad a solicitat o contraexpertiză care se află pe rol la instanță. Legat de acest aspect, Comisia județeană de fond funciar a dat ieri soluția amânării dosarului până se pronunță instanța de judecată. **Dl. Aurel Cotocea** este tranșant: **„Sutele de oameni pe care-i reprezint m-au delegat să obținem toată pădurea, odată, și nu 214 hectare într-un rând și celelalte 1330 mai știu eu când. Această ofertă a Prefecturii am refuzat-o și sunt hotărât să-mi caut dreptatea la Guvern, la Președinție și unde mă mai ajută Dumnezeu, că la Arad n-am rezolvat nimic."**

NICOLAE O.

Carte de vizită impresionantă, la 32 de ani

Un magazin universal ultra-modern, dotat cu cameră de luat vederi. Un bar select, numai în oglinzi, gresie și faianță, dotat cu toate utilitățile. Un atelier de tăiat și montat geamuri și oglinzi. În curând, o discotecă nouă utilată cu toate cele fără datorii la bancă. Vârsta 32 de ani. Stare civilă - căsătorit. Soția, Mărioara, 28 de ani i-a dăruit o fetiță, Florentina de 3 ani.

Aceasta este cartea de vizită a lui **Rab Cornel**, de 32 de ani, din Miniș. Iar toate cele pomenite mai sus sunt ale sale. Făcute din 1989 și până în prezent.

Până în 1992, Cornel a lucrat la „Pielarul". Era confecționer încălțăminte. Cu postul „redus", a apucat drumul Germaniei. Nu a vrut să rămână, pentru că într-o viață de om nu-ți faci casă acolo.

Cu banii adunați, a revenit în 1995 în țară. Și-a făcut un boutique în casa părintească. Apoi a căutat să se însoare, că singur nu mai biruia. Avea planuri mari. În 1998 a cumpărat o casă prăpădită, cu grădină mare. În toamna aceluiași an, parterul magazinului era gata. Atunci a montat și camerele de luat vederi iar necazuri cu spărgătorii nu a avut niciodată. Într-o aripă a clădirii a înființat și atelierul, tatăl său Traian, fiind de meserie geamgiu.

Geamgiu pentru toată zona

Cu sticla adusă din depozit de la Mediaș sau Târnăveni, a început să preia comenzi din toată zona. Cele mai serioase comenzi i-au venit de la Covăsânț unde țiganii și-au tras zeci și zeci de palate cu sute de geamuri.

Mai punând un leu deoparte, Rab Cornel i-a dat bătaie cu finalizarea localului de la etaj. Gresie, faianță, termopane, lucru nemțesc, doar nu degeaba a lucrat la nemți.

„Tot profitul pe care l-am obținut l-am reinvestit. Nu am lucrat cu banca, nu aveam datorii la nimeni. În plus, și eu și tata lucrăm de ne speteam ca să nu mai plătim meșteri. Pe când zic că acuma-i gata m-am mai apucat de un lucru", ne spunea Cornel Rab.

Neavând o discotecă în Miniș, tinerii l-au tot bătut la cap să... construiască el una. Nu a stat prea mult pe gânduri, așa că a ridicat-o în fundul grădinii, devenită o frumoasă livadă cu pomi, gazon, flori și alei. În curând va inaugura și discoteca.

Construcția este din lemn, cu pereții antifonați, instalație de sonorizare de 500 de wați, jocuri de lumini. A mai utilat-o cu o instalație de stins incendiul de ultimă oră, adusă din Germania. **„La 100 de Euro a fost numai un știut de la aspersor. Cred că am vreo 30. Totul se declanșează pe bază de senzori. Un amic din Germania a adus-o și a montat-o. Este ceva deosebit"**, ne-a declarat Rab Cornel.

De un optimism rar, interlocutorul nostru este convins că va merge și discoteca, așa cum a mers și barul și magazinul. În ultima vreme, foarte mulți arădeni de bani gata și-au construit case de vacanță sau de locuit la Miniș. Așa că, pe lângă tineretul din zonă, va avea și clientelă selectă de la oraș, care preferă pitorescul și liniștitul Miniș.

Magazinul familiei RAB

Pe viitor, familia Rab se gândește să cumpere și ceva vie, ca să aibă pentru casa lor. Nu știu sigur când. **„Nu știu când voi mai avea timp și pentru asta, pentru că, de doi ani mă ocup și de echipa de fotbal din localitate pe care am botezat-o «LĂSTARUL MINIȘ». Acum jucăm în «Promoție», dar mă gândesc să intrăm în «Onoare». Altă bătaie de cap"**, susținea Cornel Rab.

Trăgând linie, Cornel Rab ne-a zis că a investit peste două miliarde în ceea ce ne-a povestit și arătat. **„N-aș fi reușit să fac nimic fără munca mea, fără ajutorul primit de la soție și de la bătrâni. Încet, încet am trecut peste toate, și am chibzuit banii așa cum trebuie pentru că, altfel, în ziua de azi, nu faci nimic"**, ni s-a destăinuit Rab Cornel, de 32 de ani, din Miniș...

N. OPREAN

Fotografii realizate de: **ȘTEFAN MATYAȘ**

Din viața și frământările unei femei

O FETIȚĂ NOROCOASĂ SALVATĂ DE O CĂȚEA SAU... REEDITAREA UNEI LEGENDE CELEBRE

În luna februarie a anului 1997, un caz absolut uluitor făcea prima pagină a ziarului nostru. Pe scurt, o țigancă din satul Seliște, comuna Cărand, după ce a dat naștere unui prunc, pe un ger cumplit, taman în fundul grădinii, a părăsit nou-născutul printre crengi înghețate, ducându-se să se culce în casă, la căldură. Nimeni n-a știut că femeia este gravidă, nimeni n-a bănuit că s-a putut întâmpla una ca asta, astfel că nimeni n-a băgat de seamă că s-a întâmplat ceva atât de cumplit.

Toate acestea se întâmplau dimineața devreme, pe la cinci și ceva. În aceeași dimineață, aproape de orele zece, o vecină a Minervei Cârpaci, femeia ce născuse cu câteva ore mai înainte, a alertat tot satul. Vrând să-și hrănească animalele din gospodărie, vecina a auzit zgomote ciudate în cușca micuței cățele pe care-o avea, ce fătase cu doar câteva zile în urmă. Bătrâna s-a uitat în cușcă, îngrijorată de soarta cățeilor mult prea mici. Când colo, stupoare! Aceștia se jucau cu un nou-născut, perfect curățat de sânge de cățeaua - mamă, un nou - născut care nu plângea defel, pe care cățeaua l-a alăptat, timp de cinci ore, ca pe... propriul său cățel și care, așa cum aveau să constate mai târziu medicii, nu a avut de suferit defel de pe urma gerului de februarie. Era un copil sănătos, căruia cățeaua i-a desfundat inclusiv căile respiratorii, un copil nevinovat care gângurea gol și fericit, alături de încă cinci căței, pe un morman pufos de paie.

De atunci, din '97, Minerva Cârpaci a mai născut o fetiță. Pe Mirabela însă nu o va uita niciodată...

Legenda lui Remus și Romulus, în variantă autohtonă

Scandalul a fost imens. Nimeni nu putea pricepe cum de s-a putut întâmpla una ca asta. Cum de o cățea, care nici măcar de rasă nu era, să poți spune despre ea că a fost dresată, a putut să facă un asemnea gest?! Cum de un biet animal a putut da dovadă de mai mult suflet decât o femeie proaspăt născută?! La locul cu pricina a venit Poliția, primarul, secretarul, tot natul, cum se spune la țară, să constate minunea. Voiau să vadă toți cățeaua, să vadă pruncul, să vadă cățeii, să vadă și să se minuneze. Iar uimirea avea să fie maximă când, în urma cercetărilor Poliției, s-a stabilit că animalul a târât nou - născutul - ce s-a dovedit a fi o fetiță, botezată ulterior Mirabela - cale de circa o sută de metri de la locul în care a fost părăsit, escaladând inclusiv un gard din sârmă. Cățeaua apucase fata, cu gura, de brațul drept și cu mare atenție, parcă perfect conștientă că este un copilaș fragil, a depus-o în mijlocul propriilor ei cățel.

Viața și... frământările unei femei

În timpul anchetei care s-a declanșat, s-a stabilit că **Minerva Cârpaci**, din disperare, mânată de sărăcie și nevoi, când a aflat că pe lângă ceilalți patru copii pe care-i are mai vine încă unul, s-a dus să nască oriunde, plângând în hohote și cu mințile întunecate. Sufletul n-ar fi lăsat-o, dacă ar fi fost cât de cât conștientă, să renunțe la acel copil. Durerile facerii însă, groaza de gânduri sumbre care o bântuiau, faptul că nu știa exact cine este tatăl copilului, toate la un loc au mânat-o să facă ce-a făcut. Fiind întreținătoare de familie, Minerva a scăpat de pușcărie. **„Și s-a procedat bine că a fost absolvită de pușcărie** - spune primarul comunei Cărand, **Emilian Roșu. Este una dintre țigăncile curate din sat, care are grijă de pruncii ei și care a fost analizată foarte bine de judecători atunci când a fost găsită responsabilă. A avut inclusiv un copil handicapat, de care a avut grijă până în ultimul său moment. L-a spălat, l-a întors de pe o parte pe alta și a plâns profund îndurerată atunci când l-a pierdut. Mineva nu este o femeie rea. Dimpotrivă..."**

O mamă, în definitiv, bună

Am găsit-o, săptămâna trecută, pe Minerva Cârpaci, în fața casei în care locuiește. Punea murături pentru iarnă. Lucrează cu ziua, pe la săteni, și mai primește, uneori, legume. Conștiincioasă, se gândește în fiecare moment că pruncii ei trebuie să mănânce la iarnă. A plâns când a venit vorba de Mirabela. Atunci, în '97, având în vedere natura lucrurilor, Minerva a decăzut din drepturile părintești vizavi de fetiță, care a fost internată la Leagăn. Mama a vizitat-o de nenumărate ori, a vrut s-o ia acasă, dar nu a fost posibil. Pe Mirabela o pierduse definitiv.

Epilog

Primul noroc al Mirabelei a fost atunci, iarna, când a fost găsită de cățeaua vecinei. Al doilea noroc uriaș al său a fost când, în toiul gerului, a supraviețuit timp de cinci ore, într-o cușcă de câini. Al treilea noroc imens, mai recent, al fetei, a fost să fie înfiată de o familie foarte înstărită, din Philadelphia, Statele Unite. Un destin cel puțin ciudat, al unei fetițe blonde, cu ochi albaștri, ce nici nu cadra, de altfel, cu imaginea oferită de ceilalți frați ai ei. **„Cine are noroc dimineața, are și seara!"** - a șoptit o bătrână. Avea dreptate.

Cât despre cățeaua minunată care a salvat viața Mirabelei, s-a stins, de bătrânețe. Vecina mai păstrează și azi un cățel al ei, care odinioară a încălzit-o pe Mirabela.

În altă ordine de idei, anul trecut, în timp ce **Caius Parpală**, președintele Consiliului Județean, se afla în vizită la Seliște, impresionat de viața Minervei Cârpaci și de faptul că până atunci casa acesteia nici nu a fost conectată la curentul electric, a donat două milioane, din buzunarul propriu, pentru electrificarea locuinței în care trăiesc cinci suflete. **„Nu știe nimeni lucrul ăsta - a spus primarul Roșu - și nici nu vreau să se știe, că Parpală a dat banii aceștia precizând clar că nu o face pentru publicitate."** În ce ne privește, nu putem să nu dezvăluim secretul. **Bine, domnule Parpală!**

EUGENIA BĂRDAȘ

În moda sezonului

REVINE ȚINUTA CLASICĂ

Un nou anotimp, o nouă garderobă. Stiliștii în materie au dat tonul pentru sezonul rece 2002 - 2003. Orice femeie cochetă ține cont de modă și își adaptează garderoba, mai mult sau mai puțin, la ultimele apariții de pe piață. Atenție, însă! Nu tot ceea ce e în vogă ne și avantajează, așa că mare atenție la hainele pentru care optăm!

Șefii atelierelor de creație de la „Moda" S.A., *Maria Sava și Augustin Sabadîș*, ne-au orientat prin moda sezonului actual. Așa am aflat că se poartă:

*** Fuste** **evazate, a căror lungime acoperă genunchiul, cu volănașe, încheiate cu fermoare sau cu șiret. Ca țesături, predomină cele elastice, materialele brodate sau gen blug, chiar și combinații de blug cu imprimeuri florale cu blug uni.**

*** Bluze** **tip cămașă, cu alură sport, cambrate. Ca alternativă, puteți opta pentru stilul etno, de asemenea favorit al sezonului. Carourile, materialele uni, jabourile, manșetele foarte late, tighelurile de culoare contrastantă sunt sarea și piperul bluzelor pe care stiliștii ni le propun.**

*** Pantalonii** **- neapărat cu talie joasă și găici late, drepți, evazați sau paraleli, din țesături stretch, tercot, tip blug, cu dungi verticale, carouri sau motive grafice. Ca decor, este preferat paspolul, țesătura decorativă și tighelele cu ață contrastantă. Dacă la pantalon optați pentru blazer, acesta trebuie să fie scurt, cambrat, cu multe șlițuri.**

***Revin în modă jachetele matlasate din fâș sau material gen balon, drepte, cambrate, mai scurte, cu fermoar și buzunare ascunse. În paleta cromatică a toamnei și a iernii predomină bleumarinul, negrul cu tente de grena, violet, verde. La fel de preferat este maroul, cu toată gama de nuanțe.**

În cazul unei ținute elegante, este de prefe-rat jacheta de stofă uni, în culori închise, cu croială clasică, fără cordon, ușor cambrată, cu șlițuri în spate.

Aceeași linie este valabilă și pentru paltoane care se cer neapărat lungi, drepte, cu rever sau închise la baza gâtului, cu buzunare tăiate.

După cum lesne se poate observa, sfârșitul acestui an cochetează cu clasicul. Și fiindcă e clasic, nu e voie să uitați de eleganta combinație alb-negru, care avantajează orice persoană, în orice ocazie.

T. MATICA

TRATAMENTUL MENOPAUZEI PRELUNGEȘTE VIAȚA CU 10 ANI

De câteva luni, în Arad, femeile care au ajuns la perioada menopauzei au posibilitatea să depășească toate neajunsurile acestei etape, apelând la Centrul de Diagnostic și Tratament al Menopauzei, care funcționează în cadrul Spitalului Matern din Arad. Aici, **dr. Eugen Crișan, medic primar, șef secție, doctor în științe medicale,** consiliază și recomandă un tratament de ultimă oră în medicină pentru orice femeie care dorește să depășească, cu mai multă ușurință, perioada critică a menopauzei.

Avantajele tratamentului sunt experimentate din 1949 în SUA, continentul patrie al acestui program, iar rezultatele continuă să fie excelente. Drept dovadă, amintește dr. Eugen Crișan, „ în SUA incidența cancerului genito-mamar la femeile care urmează tratament în perioada menopauzei este zero, deoarece în intervalul tratamentului fiecare femeie în parte este atent monitorizată".

În Europa, menopauza se tratează din 1960, în Germania, Franța și Țările Nordice, de asemenea sunt rezultate uimitoare.

„Femeia, la vârsta a treia, trebuie să ducă o viață normală. Aceasta este asigurată de acest tratament care are avantaje certe: protejează patul cardio - vascular, sistemul nervos, previne osteoporoza sau o oprește în momentul când se administrează tratamentul, înlătură bufeurile, protejează principalele aparate ale organismului de posibile accidente, prelungește viața pacientei cu zece ani și, implicit, viața sexuală." Tratamentul se eliberează pe bază de rețetă compensată (65%).

„Zvonurile că medicamentele administrate la menopauză ar fi o armă cu două tăișuri sunt absolut nefondate. Ipoteza cum că aceste medicamente ar genera cancer sunt false și răuvoitoare, drept dovadă absența cancerului genito - mamar în SUA, acolo unde acest tratament a fost instituit în premieră" - conchide dr. Eugen Crișan.

T. MATICA

plăcerea este de partea ta!

ON CLINIC LTD

CENTRU MEDICAL INTERNAȚIONAL

Și totuși există soluții!

Disfuncția erectilă este o afecțiune subraportată și subdiagnosticată, care afectează peste 100 de milioane de bărbați și partenerele lor în întreaga lume. Ca o stare ce este asociată cu înaintarea în vârstă, dar nu obligatoriu, prevalența ei este de așteptat să crească.

Din păcate lipsa de cunoștințe despre *disfuncția erectilă*, combinată cu o reticență generală de a discuta probleme de ordin sexual, atât printre pacienți cât și doctori, îi lasă pe mulți bărbați cu impresia că nu e nimic de făcut în această problemă. *Și totuși...*

Bărbaților le rămâne să își învingă frica, rușinea, credințele false și să-și modeleze o existență mai bogată în cuplu.

✔ Camere de așteptare private ✔ Profesionalism și discreție totală

TIMIȘOARA: 056-434888

București: 01-3111929 Baia Mare: 062-214243 Iași: 032-265551 Brașov: 068-333989

AUTORIZAȚIILE DE COMERCIALIZARE A BĂUTURILOR ALCOOLICE, CAFELEI ȘI TUTUNULUI VOR FI SCHIMBATE

Potrivit prevederilor Legii 521/2002 privind regimul de supraveghere și auto-rizare a producției, importului și circulației unor produse supuse accizelor, agenții economici care dețin autorizații de comercializare a băuturilor alcoolice, cafea și tutun, valabile pe toată perioada de desfășurare a activității, au obligația ca până la data de 15 noiembrie 2002 să prezinte aceste autorizații organelor emitente, în vederea anulării și emiterii unor noi autorizații. După data de 15 noiembrie 2002 autorizațiile eliberate anterior datei de intrare în vigoare a prezentei legi, respectiv 2 august 2002, sunt nule de drept.

Eliberarea noilor autorizații se face pentru o perioadă de 12 luni, cu plata taxei aferente.

Toți agenții economici a căror activitate a fost autorizată înainte de intrarea în vigoare a Legii 521/2002, rămân obligați la plata integrală a taxei de autorizare, în condițiile și la termenele prevăzute de legislația în vigoare la acea dată.

Autorizațiile emise potrivit Legii 521/2002 au valabilitate de 12 luni de la data înscrisă pe formularul de autorizare cu data de emitere a acesteia, care întotdeaúna va fi data de 1 a lunii următoare celei în care cererea de autorizare a fost aprobată de comisie și a fost achitată taxa aferentă.

Precizăm că agenții economici care comercializează băuturi alcoolice, produse din tutun și cafea, în sistem en detail, nu au obligația autorizării potrivit prevederilor Legii 521/2002.

F. TRUȚ

BNR va retrage din circulație bancnotele de 50.000 lei emise în 1996 și cele de 10.000 lei din 1999

Bancnotele cu valoare de 50.000 de lei (emisiunea din 1996) și cele cu valoare de 10.000 lei (emisiunea din 1999) vor fi retrase din circulație începînd cu data de 1 octombrie, iar puterea lor circulatorie va în-ceta la sfîrșitul acestui an, potri-vit unei circulare a Băncii Naționale a României.

În perioada 1 octombrie - 15 decembrie, aceste bancnote vor fi primite de la populație, în mod obișnuit, de toți agenții economici, precum și de celelalte instituții. Acestea au obligația ca pînă la data de 15 decembrie să primească bancnotele din cele două emisiuni, să nu le repună în circulație și să le remită zilnic la unitățile bancare unde au contul deschis, o dată cu depunerile de numerar.

După data de 15 decembrie și pînă la sfîrșitul anului, bancnotele aflate în perioada de retragere vor fi primite de la populație, agenți economici și alte instituții, numai de către unitățile bancare. Băncile comerciale nu le vor mai repune în circulație.

După data de 31 decembrie, bancnotele vor fi primite pentru preschimbare numai la sucursalele Băncii Naționale a României, pînă la data de 30 iunie 2003. De asemenea, bancnotele deteriorate care sînt retrase din circulație vor putea fi preschimbate doar la sucursalele BNR, pînă la 30 iunie 2003.

Proaspăt întors de peste ocean, DOREL POPA declară:

„ZILELE ARADULUI NU SUNT ALE PSD, CI ALE ARĂDENILOR"

Proaspăt întors din „concediul legal" petrecut în Statele Unite ale Americii, primarul Dorel Popa a susținut, ieri, o conferință de presă, pentru a prezenta noile realizări avute în patria democrației, dar și pentru a lua poziție vis-a-vis de evenimentele petrecute, în ultima lună, în Arad. Dorel Popa s-a ferit să intre în vreo polemică, semn că luna petrecută în Statele Unite i-a prins bine, cel puțin la acest capitol. De asemenea, mai marele urbei a ținut să-și motiveze lungul sejur petrecut pe tărâm american, prin faptul că a militat pe lângă persoanele influente din societatea civilă americană, pentru ca România să fie admisă în NATO.

CONTACTE CU INVESTITORI ȘI OAMENI POLITICI

Primarul Dorel Popa a precizat că a fost în concediu legal în Statele Unite, însă, chiar și în această ipostază, s-a ocupat de rezolvarea mai multor probleme legate de Arad și chiar de România, având întâlniri atât cu oameni de afaceri, cât și cu politicieni celebri. Astfel, conform declarațiilor sale, Dorel Popa a avut o întrevedere cu primarul din Denver, Colorado, de unde este, de altfel, și firma Centurymarc, investitorul care se laudă că va aduce 200 de milioane de dolari la CET. **„M-am întâlnit cu primarul Wellington Webb, cu care am discutat despre mai multe posibile colaborări. De asemenea, am avut întâlniri și cu patronii de la Centurymarc"**, a declarat Dorel Popa. În urma acestor discuții, Dorel Popa a fost invitat să participe la o întâlnire a primarilor din mai multe orașe importante, întâlnire ce va avea loc în SUA.

INVESTITORII DE LA CET VIN SĂPTĂMÂNA VIITOARE

Așa cum era de așteptat, nu putea fi uitat subiectul CET, care de câteva săptămâni fierbe în suc propriu, scandalul fiind pe cale să izbucnească dintr-un moment în altul. Așa cum a promis, Dorel Popa nu a intrat în polemici, ferindu-se să-i răspundă fostului deputat Mihăiță Calimente, care susținea că americanii de la CET nu vor mai veni la Arad. Și, pentru că majoritatea consilierilor nu știa ce a votat în CLM (un acord, contract, agreement sau un precontract cu Centurymarc), primarul a fost categoric: **„Consilierii au avut pe masa lor un contract, nu altceva, să fie clar. După hotărârea CLM, acest contract a fost semnat, în dublu exemplar, română și engleză. Conform aceleiași hotărâri, vor fi semnate câteva acte adiționale,**

pe care tot consilierii le vor negocia", a spus primarul Dorel Popa, adăugând că americanii de la Centurymarc vor veni săptămâna viitoare în Arad, după ce trec pe la București, **„cu finanțatorii, cu banca lor"**. Primarul nu a mai spus, însă, ce fel de finanțare vor aduce cei de la Centurymarc, dacă vor garanta chiar cu centrala, așa cum se aude, sau dacă după contractarea împrumutului vor mai da pe la Arad. Însă, așa cum a spus și primarul Dorel Popa, despre aceste lucruri se va discuta săptămâna viitoare, când consilierii și americanii vor dezbate actele adiționale.

AMBASADORUL MARII BRITANII, LA ARAD

În timpul vizitei din America, Dorel Popa s-a întâlnit și cu un bancher, a cărui soție este românică, acesta fiind interesat să investească în România. **„Bancherul Daniel Roberts a cumpărat, deja, o Bancă în București și va veni la Arad să vedem în ce fel vom putea colabora. De asemenea, am avut contacte cu încă o Bancă, ce dorește să-și deschidă un birou în Arad"**, a spus Dorel Popa.

Tot la capitolul „personagii din lumea largă", primarul a anunțat vizita ambasadorului Marii Britanii la Arad, vizită ce va avea loc mâine, cu ocazia conferinței PRAXIS.

ZILELE ARADULUI - O ACȚIUNE A ARĂDENILOR

„Zilele Aradului" nu au fost uitate de Dorel Popa, care, de data aceasta, a dat răspuns unui articol apărut în paginile ziarului nostru, prin care prezentam cele două fundații cu ajutorul cărora a fost finanțată acțiunea Primăriei și a Gospodăririi Comunale. Implicarea Asociației Maranata în această acțiune a fost motivată cel puțin bizar de primarul Dorel Popa, care a spus că **„dacă sumele intrau direct la Consiliul local, ele trebuia impozitate"**. Cu alte cuvinte, cooptarea Asociației Maranata s-a făcut pentru a fenta impozitele, dările către stat. Un exemplu demn de (ne)urmat al administrației arădene. Tot Dorel Popa a declarat că **„cine dorește să dea 200 de dolari pentru concertul de la Palatul Cultural, poate să dea printr-o fundație"**, iar noi îi răspundem că, pentru ca totul să fie transparent, acel cineva trebuia să dea banii direct, adică formațiilor care cântă, hotelurilor care găzduiesc invitații, restaurantelor unde se mănâncă și așa mai departe, așa cum se face în mod normal, când vrei să te ferești ca măcar să fii bănuit de vreun matrapazlâc.

Tot la acest capitol, primarul Dorel Popa a dorit să contrazică afirmațiile președintelui organizației municipale a PSD Arad, Coloman Edeleni, care a declarat că PSD își asumă organizarea acestor manifestări. **„Faptul că apelez la oameni din PSD pentru această acțiune e pentru că acestora le pot spune ce să facă, la fel cum apelez și la cei din Primărie. Nu pot să fac asta cu oameni din alte partide. Dar noi suntem deschiși să colaborăm cu orice partid sau orice organizație dispusă să ne ajute. Nu știu cum s-au exprimat alții în lipsa mea, însă, eu sunt președintele PSD Arad și afirm că această acțiune nu e a PSD, ci a arădenilor. Nu ne-am erijat în organizatori ai Zilelor Aradului. Cel puțin eu așa gândesc"**, a spus Dorel Popa.

„NU SUNT DE ACORD CU ABUZURILE CELOR DE LA PARKTRONIC"

Și subiectul parcărilor a fost abordat în conferința de presă de ieri, primarul Dorel Popa dorind să se detașeze de unele acțiuni în forță ale angajaților Parktronic, referindu-se, probabil, la incidentul în care vicepreședintele PD Nicu Iotcu a fost bătut de bodyguarzii firmei amintite. **„Dacă au comis nereguli sau fac abuzuri, vreau să se știe că nu sunt de acord cu așa ceva, iar poliția trebuie să intervină și să-și facă datoria"**, a precizat Popa. Primarul a subliniat că până la sfârșitul lunii se vor face modificările necesare la regulamentul de parcare, doi consilieri, împreună cu Executivul, având sarcină să strângă toate amendamentele. **„Până la sfârșitul lunii se va sta de vorbă cu cei de la Parktronic, pentru a le expune obiecțiile noastre, de care trebuie să țină cont, pentru că Parktronic nu este stat în stat"**, a mai spus Dorel Popa. Chiar așa să fie ?, ne întrebăm noi, având în vedere cele petrecute, de la apariția noului sistem, în Arad.

FAPTE, NU VORBE !

Așadar, mai marele urbei s-a întors din America plin de încredere și de proiecte noi, pe care sperăm să le vedem, cât de curând, transpuse în practică. Au mai fost și alte vizite pline de succes, care nu s-au soldat cu vreo ispravă concretă pe meleaguri arădene. Au mai fost și alți investitori (vezi Torco Energy), dornici să arunce cu dolarii după bieții arădeni și care, în cele din urmă, s-au întors cu coada între picioare în patria mumă. Sperăm ca de data aceasta să fie altfel. Așteptăm cu interes și sosirea celor de la Centurymarc, care ar fi cazul să se apuce de treabă, după ce o lună de zile nu prea au călcat prin Arad. Nu de alta, dar vine iarna și arădenii au nevoie de căldură în case. Pentru că vorbele și promisiunile în nici un caz nu vor ține de cald.

COSMIN MIHUȚA

Foto: **ȘTEFAN MATYAȘ**

INFRASTRUCTURA ORAȘELOR VA FI REABILITATĂ CU FONDURI BERD ȘI BEI

Banca Europeană pentru Reconstrucție și Dezvoltare (BERD) și Banca Europeană de Investiții (BEI) au inițiat, împreună cu Uniunea Europeană, un program de reabilitare a infrastructurii apei din orașele mici și mijlocii ale României, program denumit SAMTID. Fondurile destinate proiectului vor veni sub formă de credite, acordate de BERD și BEI, doar 50 la sută din sume fiind rambursabile, în timp ce Uniunea Europeană va suporta cealaltă jumătate.

Programul SAMTID va fi luat în discuție, la sfârșitul acestei săptămâni, la Cluj, unde reprezentanți ai Ministerului Administrației Publice vor avea o întâlnire pe această temă cu reprezentanții consiliilor județene. CJA a elaborat deja un program pentru tot județul, cu privire la reabilitarea infrastructurii apei, la care s-au asociat toate primăriile din județ, cu două trei excepții, sperându-se ca, la întâlnirea de la Cluj, să se facă un prim pas în câștigarea unei finanțări pentru această lucrare.

COSMIN MIHUȚA

DOBÂNZILE BANCARE în vigoare la 17.09.2002

Denumirea băncii	Suma minimă (lei)		Dobânda (% pe an)											
			Persoane fizice						Persoane juridice					
	Persoane fizice	Persoane juridice	la vedere	Pe termen de (luni)					la vedere	Pe termen de (luni)				
				1	2	3	6	9	12		1	2	3	6	9	12
BCR	*	25.000.000	2	18	-	23	24	24,5	25	2	19	-	23	24	24,5	25
BRD	500.000	500.000	3	18,5	19,5	22	24	24,5	25	3	18,5	20,5	19	22,5	23	23,5
B. Transilvania	300.000	25.000.000	3	20	-	22	23	24	24	3	20	-	22	23	24	24
BancPost	500.000	500.000	3	19	-	20,5	21,5	23	23	3	19	-	20,5	21,5	23	23
Raiffeisen Bank	500.000	10.000.000	4	19	-	21	22	22	22	4	19	-	21	22	22	22
B. Românească	500.000	15.000.000	2	21,5	-	23,5	24,5	25	25,5	2	21,5	-	23,5	24,5	25	25,5
B. Carpatica	500.000	50.000.000	3	21	-	22	23	23	22	3	21	-	22	23	23	22
C. C. Aurora	1.000.000	10.000.000	4	23	-	24	26	27	28	4	23	-	24	26	27	28
C. C. Phoenix	500.000	500.000	4	23	-	24	25	-	26	4	23	-	24	25	-	26
C. C. Mureșul	200.000	2.000.000	4	23	-	27	27	-	-	4	23	-	27	27	-	-

INOCENTUL

Ionuț Popa, pentru jucători Mister (o fi vorba de denumirea tacticii și a schemelor de joc?), e supărat pe „Adevărul", că a avut îndrăzneala să-i critice pe unii purtători de echipament alb-roșu (că fotbaliștii sunt la televizor...), după lamentabila prestație contra celor de la Sportul Studențesc. Într-o recentă emisiune televizată, el a făcut pe inocentul și pe viteazul (cum că n-ar fi laș să-și prezinte demisia), spunând că e gata să accepte „gloanțele" verbale ale telespectatorilor.

După recoltă „bogată" de puncte în Divizia A, Mister face pe inocentul...

În inocența sa, Ionuț Popa uită - dar aruncă „săgeți" cu tentă - că dacă nu era Ștefan Jenei să-l învețe ce are de făcut cu contractul de antrenor pentru a fi „beton", era de mult dat afară ca o măsea stricată. Dar așa - mulțumită unuia din fosta conducere - Mister e viteaz. Știe că oricum își va primi „mălaiul" pe perioada contractului, dacă va fi dat afară. Apoi, să nu mai facă Ionuț Popa pe inocentul, că nu e vorba doar de lașitate, ci mai degrabă de bani. Că nu degeaba s-a bucurat, când Mănăilă a plecat de la UTA. Doar îi rămânea lui o bucată mai mare de „caşcaval", din porția de 120 milioane lei pe lună. Nu știm unde ar putea încasa Mister atâta bănet pentru nimic. Pentru că, deocamdată, în dreptul lui F. C. UTA e un mare zero în clasamentul Diviziei A. Nu vorbim acum despre noul „secund", că nu ne prea pricepem l-a pus gresie și faianță...

Mister - între noi fie vorba - și ce, era mare pierdere dacă plecau Baldovin și Manta? Avem juniori de crescut, care - zicem noi - se ridică la nivelul celor doi „mercenari". Apropo, nea' Popică, știi câte bancuri cu Manta circulă în Cetatea Băniei?

Și tot după apariția sa pe micile ecrane, Măria sa inocentul a pus-o de un „silenzio stampa", că ar fi auzit el că dă bine în situații de criză. Și uite-așa, în fața „plutonului" gazetar va apărea nevinovatul purtător de vorbe, Cristian Szallai. Până se va găsi cineva să-i facă dezlegare la... limbă. Salvarea poate veni de la Chișbora et Co., căci nu credem că odată rămas fără „obectul muncii", Ionuț Popa nu va accepta invitația noastră la o bere.

DANIEL SCRIDON

ASEARĂ, EMERICH JENEI A REFUZAT SĂ DEA UN RĂSPUNS UTA-EI

Aseară, la Oradea, președintele Consiliului de Administrație al F.C. UTA, Călin Chișbora s-a întâlnit în mare taină cu fostul selecționer Emerich Jenei. Cum era și firesc, am încercat să aflăm rezultatul acestei întrevederi în primul rând din gura boss-ului UTA-ei, însă acesta nu a fost de găsit pe telefonul mobil. Atunci, am decis să luăm legătura chiar cu dl. Jenei. Amabil ca întotdeauna, nea' Imi ne-a declarat următoarele: „E adevărat că am primit vizita d-lui Chișbora, însă nu am vorbit aproape deloc de «afaceri». **Deocamdată dânsul mi-a lăsat să studiez niște casete cu meciurile UTA-ei, urmând ca eu să vin la Arad în cursul săptămânii viitoare, pentru a lua contact cu clubul, cu condițiile de acolo. Ne-am despărțit prietenește, însă vă repet, nu am ajuns la nici un fel de acord."**

Într-un târziu, am putut sta de vorbă și cu președintele Chișbora, care s-a limitat să spună doar atât: **„Dl. Jenei a evitat să dea un răspuns concret, însă a promis că se mai gândește. Clasarea slabă a UTA-ei pare să fie cauza indeciziei sale. Deocamdată ne-a sfătuit să-i mai acordăm încredere antrenorului Popa, căci el cunoaște cel mai bine ce-i de făcut cu lotul actual de jucători."**

Așadar, indecizia lui Emerich Jenei pare să-i fi salvat - cel puțin pentru încă o săptămână - scaunul lui Ionuț Popa. Și asta numai în cazul în care Consiliul de Administrație al UTA-ei, sătul de atâtea „fițe" din partea lui Jenei, va alege una din variantele de rezervă. Ele s-ar numi Vasile Simionaș, Marcel Coraș sau Gigi Borugă.

CĂLIN MNERIE

La Galați ne fluieră Alexandru Tudor

Ieri s-a definitivat lista arbitrilor și observatorilor jocurilor etapei a V-a a Diviziei A la fotbal. Partida Oțelul Galați-F. C. UTA, programată sâmbătă, de la ora 17, i-a fost încredințată tânărului arbitru bucureștean Alexandru Tudor, nimeni altul decât „cavalerul fluierului" ce a fost refuzat de Steaua, în urmă cu o etapă, pentru derby-ul cu Dinamo. Tudor va fi ajutat de asistenții Dan Lăzărescu și Tudor Constantinescu, ca arbitru de rezervă fiind delegat Marius Mititel. Observatori la jocul de la Galați au fost delegați Sorin Satmari și Constantin Ștefan.

D. S.

La C.N. de box

ARADUL ARE DOUĂ FETE „DE ARGINT"

Anul trecut, la prima ediție a C.N. de box pentru fete, două junioare de la Box Club Astra, Ioana Martin (51 kg.) și Helga Rakși (54 kg.) s-au clasat pe poziția a patra. La „naționalele" desfășurate, zilele trecute, la Baia Mare, două practicante ale „sportului cu mănuși" de la același club s-au întors cu medalii de argint. Este vorba despre *Ioana Martin* (cat. 54 kg.) la junioare și *Floare Lihet* (60 kg.) la senioare, ambele pregătite de Vasile Vancea și Ștefana Ștefan. Floare Lihet a reușit să facă o figură frumoasă după cele șase luni de când practică „nobila artă" fiind învinsă în finală de o bucureșteancă, campioană națională, participantă la C.M. din S.U.A., componentă a lotului național. Acestea reprezintă primele medalii din istoria boxului feminin arădean.

Floare Lihet și Ioana Martin - două fete care iubesc „nobila artă"

ADELA CIOLOCOI
Foto: ȘT. MATYAȘ

Ieri, în Cupa UEFA

VITESSE ARNHEM - RAPID 1-1 (0-0)

Aseară, pe stadionul „Gelredome" din Arnhem, s-au aflat față în față Vitesse din localitate și Rapid București, în meci contând pentru turul I al Cupei UEFA, la fotbal. Partida s-a încheiat cu scorul de 1-1 (0-0).

Au marcat: Peeters - min. 62, respectiv Iencsi - min. 90.

Returul este programat peste două săptămâni, în „Giulești".

D. S.

Pe terenurile Diviziei D

LA SEBIȘ, POLIȚISTUL BATE PE BUNE, ECHIPA PE FALS

Cinci etape s-au scurs din „D"-ul arădean, pigmentate cu de toate: arbitraje scandaloase, eliminați chiar și de două ori la rând, sancțiuni înjumătățite la recidiviști, ziariști bruscați ori poftiți dincolo de gard, neprezentări la juniori, că stai și te-ntrebi dacă își mai are rostul acest campionat... și lista lucrurilor „pozitive" dinograda rezervistului Selejan pot continua. Dar așa se întâmplă când ai în frunte oameni care se îndoaie de coloană, după cum bate vântul...

● La Ineu, unii zic că a fost blat. În armonie și înțelegere. Alții spun că victoria a fost pe bune. Concluzie: surpriză, sau... ● „Vulturii din Socodor și-au făcut un obicei deloc de invidiat: două roșii pe etapă. Nu, nu e vorba de roșia, ca legumă, ci de cartonașe. Chiar și așa, „vârzarii" au dus un punct de la Pâncota. ● Tot o remiză albă am consemnat la Șofronea. Numai că beneficiara punctului a fost trupa lui Cameniță, de la Gloria. Mă rog, din Sânleani, că tot una-i. ● Nou-promovată, Voința Macea este la al 5-lea succes consecutiv. După ce a făcut treabă bună la Șiria, până nu a fost pus pe liber, Ricco Câmpian confirmă și la Macea. ● Chiar dacă a câștigat în iarbă, echipa din Sebiș va pierde - sau așa ar fi normal - jocul cu A. S. Romvest. Mai nou, Crișana și Poliția, pardon, Dinamo, bate doar pe fals. În schimb, un purtător de caschetă mai zelos bate pe bune. Adică, dă cu pumnul ca un huligan în spatele unui colaborator al ziarului nostru. Nu-i nimic, dacă AJF-ul nu ia măsuri poate iau șefii lui ierarhici. ● O altă formație venită din „Onoare", Olimpia Bârzava, realizează scorul etapei și se cocoțează pe locul doi. Pare-se că avem un fotbal mai bun în eșalonul doi județean, decât în „D", că altfel n-ar conduce trena două nou-promovate. ● Încet, dar sigur, Șiria își revine și urcă în clasament. În vreme ce Crișul Chișineu-Criș va rămâne, precum sezonul trecut, să se bată pentru menținerea în această divizie. ● Portarul Mihai Pall (Iratoșu) nu doar că este invincibil pe teren propriu de jumătate de an, dar mai nou dă goluri decisive. Ultima ispravă a lui M. Pall, golul victoriei de pe teren propriu, realizat cu capul în ultimul minut de joc, în urma unei lovituri de colț. Bravo lui și echipei Înfrățirea, care acasă e invincibilă de..., am pierdut evidența, de când.

DANIEL SCRIDON

Baschet masculin

CĂTĂLIN BURLACU SE ÎNTOARCE LA WEST PETROM

După ce a devenit campion al României cu West Petrom Arad, baschetbalistul Cătălin Burlacu și-a încercat norocul în Italia. Din păcate pentru el, clubul la care s-a pregătit a optat pentru o tripletă americană, Burlacu fiind nevoit să se întoarcă în țară. Și unde, altundeva, dacă nu la echipa la care a cunoscut adevărata consacrare.

Contactat telefonic, directorul sportiv al clubului „petrolist", dl. Zamfir, ne-a spus: **„Deocamdată, Cătălin Burlacu a plecat la Iași după mașină. E adevărat că și-a dat acordul de a evolua pentru noi, dar până nu-l vedem aici, la echipă, nimic nu e sigur."**

❖❖❖

În altă ordine de idei, să mai spunem că B. C. West Petrom Arad pune în vânzare abonamente pentru toate cele 25 de meciuri ale noii ediții de campionat, la prețul de 400.000 lei. Partida West Petrom Arad-CSU Sibiu va avea loc **vineri, 20 septembrie, de la ora 18**, la Sala Sporturilor „Victoria".

D. SCRIDON

La Balcaniada de juniori

LOCUL AL V - LEA PENTRU ADRIAN PESCAR

La Istanbul s-au desfășurat, la sfârșitul săptămânii, Campionatele Balcanice de atletism pentru juniori. În Capitala Turciei s-a aflat și **Adrian Pescar** (CSM-PAB România-CSȘ Arad) care a concurat la proba de aruncare a discului. Cu rezultatul 51, 31 m, sportivul pregătit de Decebal Spânu s-a clasat pe poziția a V-a. De menționat că, greutatea discului, recent stabilită de Federația Internațională este de 1,750 kg și nu de 2 kg cum a fost la noi în țară până acum.

A. C.

CAMPIONATUL JUDEȚEAN „PROMOȚIE"

Seria A

Rezultatele etapei a II-a: Inter Arad-Fântânele 1-0; Protguard-Miniș 2-1; Livada-Munar 4-1; Căpâlnaș-Mănăștur 1-2; Secusigiu-Atletico Arad 5-4; Cruceni-Șagu 3-1.

Clasament

1. Mănăștur	2	2	0	0	11-2	6	(+3)
2. Inter Arad	2	2	0	0	5-1	6	(+3)
3-4. Cruceni	2	1	0	1	4-3	3	(0)
Livada	2	1	0	1	4-3	3	(0)
5. Atletico Ar.	2	1	0	1	11-11	3	(0)
6. Secusigiu	2	1	0	1	7-7	3	(0)
7. Șagu	2	1	0	1	3-3	3	(0)
8. Fântânele	2	1	0	1	2-2	3	(0)
9. Munar	2	1	0	1	4-6	3	(0)
10. Protguard	2	1	0	1	3-10	3	(0)
11. Căpâlnaș	2	0	0	2	7-9	0	(-3)
12. Miniș	2	0	0	2	2-6	0	(-3)

Etapa viitoare (duminică, 22 septembrie 2002): Atletico Arad-Livada, Mănăștur-Secusigiu, Miniș-Căpâlnaș, Fântânele-Protguard, Cruceni-Inter Arad, Munar-Șagu.

Seria B

Rezultatele etapei a II-a: Șomoșcheș-Bârsa 3-0; Zărand-Moroda 4-0; Tauț-Chereluș 5-0; Seleuș-Covăsânț 6-1; Drauț-Petrom Nădab 3-1; Horia-Galșa 0-1.

Clasament

1. Galșa	2	2	0	0	9-0	6	(+3)
2. Seleuș	2	1	1	0	7-2	4	(+1)
3. Tauț	2	1	1	0	6-1	4	(+1)
4. Zărand	2	1	0	1	5-2	3	(0)
5. Șomoșcheș	2	1	0	1	7-6	3	(0)
6. Moroda	2	1	0	1	6-8	3	(0)
7. Chereluș	2	1	0	1	2-6	3	(0)
8. Drauț	2	1	0	1	3-0	3	(0)
9. Horia	2	0	1	1	2-3	1	(-2)
10. P. Nădab	2	0	1	1	2-4	1	(-2)
11. Bârsa	2	0	1	1	2-5	1	(-2)
12. Covăsânț	2	0	1	1	2-7	1	(-2)

Etapa următoare (duminică, 22 septembrie 2002): Covăsânț-Drauț, Chereluș-Seleuș, Moroda-Tauț, Bârsa-Zărand, Horia-Șomoșcheș, Petrom Nădab-Galșa.

MANEX MA

Am importat utilaje performante pentru atelierul de ascuțitorie

ARAD, STR. GUTTENBRUNN, NR. 100,
TEL/FAX 0257-286.834

Importator pânze circular din Italia

- Lacuri, diluanți, grunduri, vopsele, palux, acetonă;
- Folie strech, bandă polipropilenă 12,15 mm;
- Placaje, pal furniruit, placaj furniruit, pal simplu, panel;
- Pîslă, discuri diamantate, fir fuzibil, mucava, Tifel, MDF;
- Aracet, prenadez 300, parafină, urelit R și P;
- Accesorii mobilier **SIRO**, feronerie **BLUM**, glisiere, șuruburi pentru lemn, capete pentru înșurubat, garnituri uși, poliuretan, PFL, 3.2 mm, electrozi;
- Pânză panglică, cuțite de rindeluit, freze, burghie;
- Abrazive, pietre polizor, discuri abrazive, baiț, colorant, lac, cepuri lemn, plută pt. banzic.

NOU Suntem reprezentanți ai firmei Norton (abrazive) pentru județele Arad, Timiș, Hunedoara, Caraș

(2733750)

Deschis Luni - Vineri între orele 8-16

Nuova Ario S.A. Societate Comercială cu capital străin

Caută personal pentru următoarele posturi:

Referent import-export
Cerințe:
- experiență în domeniu de min. 2 ani
- operare PC (Word, Excel)
- studii superioare
- disponibilitate pentru program prelungit
- abilități de comunicare și negociere
- cunoașterea limbii italiene constituie un avantaj
- cunoștințe de contabilitate primară constituie un avantaj

Presator prese mecanice și hidraulice
Cerințe
- experiență în domeniu
- studii medii

Se oferă:
- salarii atractive
- bonuri de masă
- condiții de lucru optime alături de un colectiv tânăr și dinamic

Cererile și C.V. se pot transmite prin fax la nr. **275.446** sau personal la sediul unității din Str. Cocorilor nr. 24/A, informații la tel. **275.406**, Biroul Personal. (1585072)

Teatrul de Stat Arad
Bd. Revoluției nr. 103

solicită OFERTE privind SERVICII DE MEDICINA MUNCII

(Ord. 615 și 761 din 2001) în vederea încheierii unui contract cu o unitate medicală abilitată (medici).

Depunerea de oferte până în 5 octombrie 2002. Relații la telefon 28.00.18.

(1585074)

Câștigător al titlului european „Mașina Anului" în 2002.

PEUGEOT 307.
ÎNCREDERE LA CAPACITATE MAXIMĂ

Și la un preț începând de la 10.189* EURO.
Leasing 3 ani:
- 194* EURO/lună
- 3.057* EURO avans
- 2.038* EURO valoare reziduală

307 PEUGEOT

AUTO SML - CONCESIONAR PEUGEOT, vizitați-ne la noul sediu din Micălaca 1 Est (ieșirea spre Deva), telefon 0723.457.685, 0745.313.918

* plus TVA

(2734016)

ROMÂNIA

Autoritatea pentru Privatizare și Administrarea Participațiilor Statului

Str. Cpt. Av. Alex. Șerbănescu nr. 50, sector 1, cod 715151, București

Sucursala Regională Vest - România
B-dul. Revoluției 1989, nr.17, Timișoara, Jud. Timiș Tel: 056/293.298; 292.624; 292.625, Fax: 056/292.626

OFERTA DE VANZARE
ACTIUNI prin LICITATIE CU STRIGARE

Autoritatea pentru Privatizare si Administrarea Participatiilor Statului, Sucursala Regionala Vest Romania Timisoara ,cu sediul in Timisoara , b-dul Revolutiei 1989 , nr.17 , scoate la vanzare prin LICITATIE CU STRIGARE, in conformitate cu prevederile Ordonantei de Urgenta nr. 88/1997 , aprobata prin Legea nr.44/1998 , modificata si completata , Legii nr.137/2002 si Normelor Metodologice de aplicare a O.U.G. nr.88/1997 si a Legii nr.137/2002 aprobate prin H.G. nr.577 / 2002 , , un numar de 49.163 actiuni, reprezentand 21,639 % din capitalul social al S.C." REAL " S.A., cu sediul in ARAD, str. Ghiba Birta , nr. 2 , judetul Arad , cod fiscal 1709788, numar de inmatriculare la Oficiul Registrului Comertului J 02/147/1991, avand:
Obiectul principal de activitate: Comert cu amanuntul in magazine nespecializate .
Capitalul social(conform ultimei cereri de inscriere de mentiuni la Oficiul Registrului Comertului):— 5.679.825 mii lei .
Structura actionariatului conform ultimei cereri de inscriere de mentiuni, la data de 17.04.2002 , este :

Actionar	Nr. actiuni	%
A.P.A.P.S.	49.163	21,639
Persoane fizice	67.696	29,797
Persoane juridice	110.334	48,564
Total	227193	100,0000

Valoarea nominala a actiunii este de 25.000 lei/actiune
Pretul de oferta este de 107.700 lei/actiune , iar valoarea pachetului de actiuni scos la vanzare este de 5.294.855.100 lei.
Fisa de prezentare a societatii poate fi procurata zilnic de la Sucursala Regionala Vest Romania Timisoara a A.P.A.P.S., intre orele 9-17.
Potentialii cumparatori care solicita, in scris, acces direct la date si informatii de natura tehnica, economica, financiara si juridica privind societatea comerciala, pot consulta documentele la sediul societatii, dupa semnarea Angajamentului de confidentialitate si achitarii Taxei de acces la aceste date si informatii.
Pentru persoanele fizice/juridice romane plata , Garantia de participare de 247.315.000 lei, Taxa de participare la licitatie de 4.375.000 lei plus TVA si Taxa de acces la date si informatii de 9.900.000 lei plus TVA , se face cu ordin de plata tip trezorerie, in contul in lei, nr.50.555.615.694 deschis de APAPS la Trezoreria Timisoara-BNR Timisoara
Taxa de participare la licitatie si Taxa de acces la date si informatii in lei, se pot achita si la casieria vanzatorului- sediul Sucursalei Regionale Vest Romania Timisoara, (pentru valori ce nu depasesc 20 mil lei).
*Garantia de participare se poate depune si in una din urmatoarele forme:
· scrisoare de garantie bancara emisa de o banca romana (persoane fizice /juridice romane) sau de o banca straina cu care o banca romana are relatii de corespondent(persoane fizice /juridice straine)(BANCA COMERCIALA ROMANA);
· bilet la ordin avalizat de catre o banca comerciala agreata de A.P.A.P.S.(BANCA COMERCIALA ROMANA)
Persoanele fizice/juridice straine, vor achita ,Taxa de participare la licitatie si Taxa de acces la date si informatii, in contul de devize convertibile deschis la BANCA COMERCIALA ROMANA - Sucursala Unirea cu sediul in Bucuresti , B-dul Unirea , nr.43 - 45 , sector 3 , in unul din urmatoarele conturi :

· 2511.1 - 7.11 / EUR
· 2511.1 - 7.7 / USD
· 2511.1 - 7.8 / GBP ,

la cursul valutar comunicat de Banca Nationala a Romaniei la data achitarii acestora sau la data emiterii scrisorii de garantie bancara/biletului la ordin.
Documentele pe baza carora se elibereaza Fisa de prezentare sunt:
*dovada achizitionarii Fisei de prezentare;
*buletin de identitate sau pasaport (in cazul persoanelor fizice romane /straine);
*delegatie din partea societatii comerciale ofertante;
*semnarea Angajamentului de confidentialitate.
Pentru participarea la licitatie este obligatorie achizitionarea Fisei de prezentare.
Pentru participarea la licitatie, potentialii cumparatori vor depune la sediul Sucursalei Regionale Vest Romania Timisoara , in plic sigilat, DOCUMENTELE DE PARTICIPARE precizate la art.35 si 36 din Normele Metodologice aprobate cu H.G. nr. 577/2002, prevazute si completate in Fisa de prezentare, cel mai tarziu cu o zi lucratoare inainte de data fixata pentru inceperea licitatiei cu strigare, respectiv pana in data de 21.10.2002, ora 12,00 acest termen fiind termen de decadere.
Ofertantii care se vor prezenta la licitatie , vor prezenta un document de la titularii de creante bugetare din care sa rezulte ca nu beneficiaza de prevederile OUG nr.40/2002 , privind recuperarea arieratelor bugetare si Ordonantei de Urgenta nr. 57/2002 , pentru recuperarea arieratelor catre principalii furnizori de resurse energetice și apa.
Deschiderea plicurilor cu Documentele de participare la licitatie se va face in prezenta tuturor ofertantilor, in data de 21.10.2002 , ora 13,00.
Ofertantii care nu se vor prezenta la deschidere vor fi eliminati si li se va returna plicul sigilat cu documentele depuse.
Verificarea si analizarea Documentelor de participare la licitatie se va face pana la data de 22.10.2002, ora 11,00 , cand se va intocmi si afisa lista ofertantilor acceptati.
Licitatia cu strigare va avea loc la data de 22.10.2002 , ora 12,00 la sediul Sucursalei Regionale Vest Romania Timisoara.
Persoanele fizice / juridice straine vor efectua plata contractului de vinzare cumparare in devize convertibile , la cursul valutar comunicat de Banca Nationala a Romaniei in ziua tinerii licitatiei.
Alte relatii privind societatea comerciala se pot obtine de la A.P.A.P.S. Sucursala Regionala Vest Romania Timisoara , d-na Branisteanu Georgeta , telefon 056/293298 , 056/292625,fax 056/292626.
Informatii suplimentare privind oferta APAPS se pot obtine consultand site-ul cu adresa http://www.apaps.ro (2734173)

S.C. Internațional Transport S.R.L.

tel. 270.540, 0722.253.173

Închiriază sau Vinde
- spații de depozitare și producție
- spații pt. birouri
- bar complet amenajat

Utilități contorizate, prețuri negociabile!

(2733966)

COCKTAIL BAR

La fiecare sfârșit de săptămână în

CASA Jelen

Str. M. Eminescu nr. 55–57

Tel.: 0257/280751

(C.A.)

SC.JUNIORUL CHIC SRL.

ANGAJEAZA:

Absolventa Liceu Economic-sectie turism

Conditii:
- Operare PC:Acces, Exel si Word
- Limba maghiara(cu prioritate):scris si citit
- Limba engleza

Interviul va avea loc in data de 25.09.2002,orele 16, la sediul firmei din str.T.Vladimirescu nr.28. (C.A.)

S.C. GOSPODĂRIREA COMUNALĂ ARAD S.A.

vă informează că în perioada de desfășurare a evenimentului **„Zilele Aradului"**

19.09.2002 - 22.09.2002,

toate tipurile de **abonamente de intrare** în incinta Ștrandului Neptun își pierd valabilitatea.

(1585076)

INSPECTORATUL DE PROTECȚIA MEDIULUI ARAD

ANUNȚĂ

În cadrul Comisariatului Gărzii de Mediu a fost înființat telefonul **UNITEL 0801010101** la care **pot fi comunicate** eventualele **poluări accidentale, încălcări ale legislatiei de mediu și alte aspecte de asemenea natură.**

(2734170)

În atenția cititorilor

Celebra vindecătoare Valeria Zena din Arad

Care sunt secretele puterii sale. Rezultatele sunt garantate

Aduce prin puterea incomparabilă pe care o are liniștea sufletească și trupească în casele dumeavoastră. Face ca afacerile în care sunteți implicați să aibă un demers profitabil. Scoate argintul viu, lecuiește beția, impotența, gelozia, aduce persoana iubită înapoi, împacă familii dezbinate, redă sporul, face talismane de dragoste și noroc, alungă blestemele făcute de persoanele rău intenționate bazate numai pe sentimente de răzbunare. Fiind desemnată tămăduitoarea mileniului, are un har deosebit lăsat de la Dumnezeu, lucrând cu magia albă, rugăciuni și descântece, are o mare putere de vindecare de la prima ședință, este atestată de doctori psihologi cât și de mari maiești ai spiritismului din Rusia și India.

Sunați 0257 279568; 0744-288220, cartier Micălaca, str. Mioriței, Bl. 139 interfon 01 apartament 1

Mă numesc **Victoria,** sunt o femeie simplă modestă și mă număr printre miile de oameni pe care necazurile și nenorocirea nu i-a colit. Am umblat pe la ușile spitalelor să-mi caut sănătatea, dar fără nici un rezultat. Întâmplările nedorite îi conduc pe oameni să spere și să creadă ca totuși mai există o cale de ieșire și așa și a fost. Prin intermediul presei am apelat la minunata Valeria Zena, care prin puterile sale și cu medicina sufletului pe care o folosește mi-a spus că am argintul viu - am crezut că este ultima secundă din viață la auzul celor spuse de dânsa, dar cu experiență și calitatea care o caracterizează m-a încurajat și după perioadă foarte scurtă am devenit omul care are un motiv suficient de întemeiat să privească viața înainte și să biruie răul cu bine. Eu vă mulțumesc din suflet pentru tot ce ați făcut și ce faceți în continuare pentru sufletele care de cele mai mult ori cad pradă nevinovată unor oameni fără inimă sau dacă o au este de piatră, încă odată mii de mulțumiri. Paginile ziarului nu-mi sunt de ajuns să îmi exprim bucuria că mi-a scos argintul viu de la prima ședință.

Lorena din Deva pe această cale și prin intermediu acestui ziar doresc sănătate Valeriei Zena că mi-a întors iubitul înapoi, care mă părăsise.

Anonim mii de mulțumiri Valeriei Zena că m-a împreunat înapoi cu soția și copiii. Am sunat și sunt fericit. Sunați cu încredere.

Sunt doctor pediatru din București. Am citit de Valeria Zena într-o revistă paranormal și am plecat la ea, la Arad. Mi-a scos argintul viu din corp de la prima ședință.

Nelu din Nădlac. Sincere mulțumiri dnei Valeria Zena care m-a lecuit de patima beției prin descântec și buruieni descântate și cu rugăciuni.

(1585075)

S.C. MOBILA S.A. ARAD

B-dul Revolutiei 102, telefon 281.431

Oferă cumpărătorilor un bogat sortiment de

Mobilă

din producție internă și import Polonia

La noi găsiți pe gustul dvs. și la prețurile cele mai mici:

dormitoare, camere de zi si tineret, biblioteci, bucătării, holuri, canapele, scaune, mese, birouri, saltele tip relaxa si mic mobilier.

Prin depozitul nostru din

Arad, Calea A. Vlaicu bl. Z 28

vindem en gros

o gamă diversificată de articole de uz casnic, sport-turism, jucării și papetărie.

Unitătile noastre din Arad:

Calea Timisorii nr. 54, tel. 287.690

Calea Aurel Vlaicu, bl. I 3, tel. 213.173

Calea Aurel Vlaicu, bl. Z 28, tel. 289.611

Program: luni - vineri 9 - 18 sâmbătă 9 - 13

În vederea deschiderii Sucursalei Arad a Băncii de Credit și Dezvoltare **ROMEXTERRA SA Tg. Mureș,** se organizează în data de **27 septembrie 2002, ora 13**

interviu pentru ocuparea postului de DIRECTOR

Condiții de participare:
- ▲ studii superioare economice;
- ▲ vechime de cel puțin 3 ani în activitate bancară;
- ▲ vârstă maximă 55 ani.

Interviul se va desfășura la sediul DISTRIGAZ Sucursala Arad, B-dul Iuliu Maniu nr. 82-84.

Cererile și CV-urile se vor transmite până cel mai târziu la data de **26 septembrie 2002**, la fax **0265-166.047** sau se vor prezenta personal la interviu.

Informații suplimentare la telefon - 0265-166641.

Nu vor fi luate în considerare cererile candidaților care nu îndeplinesc condițiile cerute. (2734176)

Doriți să aveți o siguranță împotriva incendiilor ? **Doriți să aveți liniște 5 ani?**

NOI

Apelați la „ANTIPYR®" lider în domeniul p.s.i.
- **verificăm** și **încărcăm** stingătoare de toate tipurile - garanție 5 ani;
- **întretinem** instalații de stingere - garanție 5 ani;
- **executăm** instruirea personalului pe locul de muncă;
- **vindem** stingătoare cu valabilitate 5 ani;
- **asigurăm** toată gama de servicii;

Pulberea ABC utilizată de noi și spumogenul au valabilitatea 5 ani;

Reduceri pentru clienții cu contract pe 5 ani de 20%!!!

Consultanța și transportul sunt gratuite!!!

Tarifele sunt cele mai mici!!!

Adresa noastră este Arad, str. Gh. Doja, nr. 136

SUNAȚI LA 0257/280.908 (c.b.)

AUTOHTON ALLPIC

Timisoara, Aleea Viilor nr. 24

Incinta AGROTRANSPORT(Mehala)

Tel/Fax:056.294973; Tel:143278; 242208

NOU-EUROPROFILE IPE, HEA, HEB!

OFERTA PROMOTIONALA
- **Tabla Zn 0,4 mm**
- **Tabla Zn 0,5 mm**
- **Tabla striata lacrima 4 x 1000 x 6000mm**
- **Teava neagra instalatii 1/2",3/4",1",1 1/4", 11/2", 2", 2 1/2", 3", 4"**
- **Tabla decapata de la 0.4 mm - 3,75 mm**
- **Tabla groasa LTG, LBC de la 3mm - 150 mm**

Distribuitor autorizat:
ISPAT-SIDEX S.A., DUCTIL si DUCTIL STEEL BUZAU,ARMATURA CLUJ, INTFOR GALATI,PETROTUB ROMAN, SILCOTUB ZALAU, ZIMTUB ZIMNICEA

(C.A.)

ABONEAZĂ-TE LA ADEVĂRUL

Pentru luna octombrie prețul abonamentului rămâne 60.000 lei

PENTRU ABONAȚI, ZIARUL COSTĂ DOAR 2400 LEI

Se pot face abonamente și pe trei luni, șase luni și un an, abonații nefiind afectați de majorările de preț ulterioare.

Cititorii care doresc să se aboneze la cotidianul „Adevărul" și întâmpină dificultăți în contractarea abonamentelor sunt rugați să sune zilnic, între orele 8-16, la Oficiul Județean de Poștă Arad (tel. 230.850) sau la redacția ziarului nostru (tel. 281.797).

S.C. EXPERT S.A. ARAD

În calitate de lichidator al S.C. ALFAR S.A. Arad,

anunță vânzarea, în conformitate cu prevederile Legii 64/1995 republicată, prin LICITAȚIE PUBLICĂ DESCHISĂ, cu strigare, a următorului activ:

Nr. crt.	Denumirea mijlocului fix	Preț lei (inclusiv TVA)
Activ 18	Surse, acumulări și rețele apă tehnologică	774.704.772

Activul este amplasae în Arad, Calea Zimandului nr. 3, putând fi vizitat zilnic între orele 9,00-14,00.

Relații se pot obține la telefoanele 057 - 276.101 dl. Tanca Gheorghe și 092 - 343.784 ing. Moț Marius.

Licitația pentru activul din prezentul anunț va avea loc în data de 25.09.2002, ora 12.00,la sediul SC ALFAR S.A. Arad, Calea Zimandului nr. 3 ,termenul de înscriere la licitație fiind până la data de 24.09.2002, ora 15,00. (c.a.)

În cazul neadjudecării activului licitația va fi reluată săptămânal, după o publicitate prealabilă.

ANIVERSĂRI

Consiliul Central al Asociațiunii ASTRA și Despărțământul „VASILE GOLDIȘ" - ASTRA Arad, adresează domnului

prof. dr. GHEORGHE ȘORA,

biograful lui Vasile Goldiș, sincere urări de sănătate, la aniversarea a 75 de ani.

LA MULȚI ANI!

Cu respect, prof. univ. dr. Dumitru Acu, Președinte Consiliul Central Sibiu, prof. Gheorghe I. Căpitan, Președinte fondator ASTRA-ARAD. (24930)

VÂNZĂRI APARTAMENTE O CAMERĂ

Vând apartament 1 cameră, decomandat, 50 mp, Micălaca 500, etaj II, 6.700 USD; etaj IV, 5.300 USD. Telefon 279718; 0744.542.931. (24779)

Vând garsonieră UTA, 41 mp, etaj II, mobilată, preț fix 9.500 $. Telefon 283479 sau 0722.122.968. (24124)

Vând apartament una cameră, 50 mp, etaj I, Confecții, contorizat, 8.500 Euro, negociabil. Telefon 0744.893.640. (24927)

Vând garsonieră, confort I, zona Alfa. Telefon 258916, după ora 17. (24967)

Vând apartament o cameră, gresiat și dat în lavabil, în Vlaicu, X 21, scara B, ap. 13, preț 6.800 Euro. Telefon 0722.403.313. (3224848)

Vând garsonieră, îmbunătățită complet, zonă centrală, 9.500 USD, negociabil, et. 4/4. Telefon 0257-338114. (25005)

VÂNZĂRI APARTAMENTE DOUĂ CAMERE

Vând apartament 2 camere, decomandat, îmbunătățiri, Podgoria. Telefon 274024; 230275; 0744.546.579. (24648)

Vând apartament 2 camere 4/4, acoperiș țiglă, UTA, 11.500 USD. Telefon 0257 - 273049. (3224828)

Vând apartament 2 camere, ultracentral, Ecaterina Varga 3/7, etaj II, 2 balcoane, 66 mp, garaj mare, neamenajat, 17.800 $. Telefon 250966; 0722.344.621. (24315)

Vând apartament două camere, parter, lângă BCR. Telefon 252319, orele 8-17. (24847)

Vând apartament 2 camere, decomandat, hol mare, Vlaicu. Telefon 213113; 0740.069.779; 0744.559.201. (24787)

Vând apartament 2 camere, etaj II, Calea Romanilor, numai 9.300 USD, negociabil. Telefon 285203; 0766.467.246. (24975)

VÂNZĂRI APARTAMENTE TREI CAMERE

Ocazie! Vând 3 camere, Alfa, etaj III, ultramodern, living gresiat, dormitor parchet laminat, 2 băi, faianță, gresie, totul nou, 14.990 USD. Telefon 270856, 0766.231.477. (24936)

Vând urgent apartament 3 camere, Vlaicu. Telefon 0745.634.885; 348437 - seara. (24211)

Vând apartament 3 camere, central, suprafața 120 mp, bun pentru birouri, dispensar, cabinet medical. Telefon 0257 - 253222; 0788.328.052. (24491)

Vând apartament 3 camere, ultracentral, etaj 4/4, acoperiș țiglă, decomandat, bloc din cărămidă, boxă, ofer tot confortul, preț negociabil. Telefon 252066.

Vând apartament 3 camere, decomandat, confort I, parter înalt, toate îmbunătățirile, zona UTA/Peco Amarad, preț 16.000 USD, negociabil cu garaj. Telefon 0257/275656; 0744.611.742. (24807)

Vând 3 camere decomandate, Vlaicu, parchet, confort I, 12.000 USD. Telefon 270856; 0722.257.409. (24831)

Vând apartament 3 camere, zona 300, 97 mp, etaj 3/4, renovat inclusiv mobilă bucătărie la comandă, preț 17.000 USD, negociabil. Informații telefon 0257 - 260760 sau 0722.571.394. (24860)

Vând apartament 3 camere, etaj I, decomandat. Telefon 246064. (24944)

VÂNZĂRI APARTAMENTE PATRU CAMERE

Vând apartament 4 camere asociație, ultracentral, îmbunătățiri, etaj I, garaj, 50.000 USD. Telefon 253364; 0722.257.409. (24831)

Vând apartament 4 camere, etaj I, zona UTA, cu un garaj. Telefon 0722.591.489. (3224830)

Vând 2 apartamente 4 camere, Micălaca, 14.000 USD respectiv 16.000 USD, etaj 2. Telefon 270856, 0766.231.477. (24831)

VÂNZĂRI CASE

Vând vilă nouă, Vlaicu, preț la vedere. Telefon 0745.634.885; 348437. (23460)

Vând, închiriez casă 5 camere, geam termopan, centrală termică proprie, folosibil spațiu comercial, ocupabilă imediat. Telefon 0744.534.684. (24523)

Vând casă, zona Vlaicu, tot confortul, 23.000 $, negociabil. Telefon 349060. (3224813)

Vând urgent casă, Curtici, central sau schimb cu apartament 2 camere + diferență. Telefon 464292; 0723.862.595. (24827)

Vând sălaș cu pescărie în spate la Hanul Răscruce. Telefon 279472. (24850)

Vând în Timișoara, ultracentral, apartament 4+1 camere, VILĂ. Telefon 0257-257130; 0722.663.275 sau 0256-193411.

Vând casă mare în Sântana: 5 camere, grajduri, spațiu comercial, apă, gaz, telefon, str. Rozelor 32, preț 23.000 Euro, ușor negociabil. Informații telefon 512993, după ora 19. (24307)

Vând casă 3 camere, bucătărie, baie, apă, gaz, 540 mp, lângă X19, Vlaicu, 16.000 $, negociabil. Telefon 275920, str. Dragoș Vodă nr. 2. (24412)

Vând casă în Vladimirescu. Informații str. Ștefan cel Mare, nr. 29. (24801)

Vând casă 3 camere, 18.000 Euro, str. Ural nr. 11. (24790)

Vând vilă nefinisată, Grădiște, accept variante, preț vedere. Telefon 0744.555.660. (24863)

Vând casă mare, tot confortul, str. Clujului nr. 28, preț 45.000 USD. (24898)

Vând, în Pâncota, casă 3 camere, curte cimentată, dependințe, grădină 750 mp, preț 170.000.000 lei. Telefon 0721.072.497. (24914)

Vând casă nouă, localitatea Zimand Cuz P+M, preț 25.000 $, negociabil la vedere. Telefon 0723.664.802. (24920)

Vând casă în Arad, str. Vulturilor nr. 3, cartier Silvaș, compusă din: 2 camere, bucătărie, cămară, antreu, gaz. (24934)

Vând casă, anexe, Vladimirescu. Telefon 0740.399.113, 0740.862.046. (24905)

Vând casă Curtici, central. Telefon 349808. (24052)

Vând 2 case în Secusigiu nr. 373, telefon 197. (24956)

Vând imobil, casă + curte + grădină, în Nădlac, apt pentru privatizare, preț negociabil. Informații telefon 0722.249.555. (24966)

Vând casă 2 camere, anexe, tot confortul, preț la vedere. Telefon 285859. (24988)

VÂNZĂRI TERENURI

Vând teren, ideal investiții, zona centură-Sere. Telefon 0745.365.755; 235171. (24721)

Vând loc de casă, 1.200 mp, Târnova. Telefon 234396. (24688)

Vând teren intravilan, 5.000 mp, Aradul Nou, apă, gaz, agent termic. Telefon 0722.355.963. (24741)

Vând teren, 6 ha, în comuna Peregul Mare. Telefon 286022. (24813)

Vând loc de casă înscris în CF. Telefon 0744.126.125, 0740.575.321. (24950)

Vând loc de casă, 1.450 mp, toate utilitățile, 9 Euro mp. Telefon 349172. (3225655)

VÂNZĂRI AUTO

Vând Dacia, culoare metalizată, 7.000 km, în garanție. Telefon 0744.391.896. (24886)

(Continuare în pagina 14)

SC INDAGRARA PRODCOM SA ARAD,

Organizeaza concurs pentru ocuparea postului de:

DATA BASE ADMINISTRATOR

(Cod SA 001)

Cerinte :

- Studii superioare
- Cunostinte solide operare MS Office(Excel si Acces)
- Abilitati de comunicare si cunostinte de limba engleza (nivel avansat)

Cei interesati vor trimite un CV la adresa de e-mail: **indagrara@rol.ro**

Numai candidatii selectati vor primi raspuns.

(2734153)

S. C. Distrigaz Nord S. A. Tg.-Mureș

Sucursala Arad anunță:

- Joi, 19 septembrie 2002, între orele 10-14
- **Întreruperea distribuției de gaze naturale** în întreg cartierul Sânicolaul Mic și anume pe străzile: Clopotului, T. Păcăteanu, Pescăruș, Steagului, Cpt. Ion Fătu, Coasei, Cobzei, Nucului, Pașcani, Vântului, Emil Monția, Tulnic, Șt. Zarie, Frumoasa, Flacăra, N. Lenau, Tarafului, Pandurilor și Frunzei.
- În vederea executării de lucrări de extindere rețea de distribuție

Vă rugăm să închideți aparatele de utilizare, iar la deschiderea acestora să procedați potrivit instrucțiunilor de PM-PSI.

- Telefoane DISPECERAT și echipa INTERVENȚIE 236.928 și 256.928.

Director Sucursală
Ovidiu Nilă

Știați că un Matiz costă acum doar 4.990 € ?

Prețuri fără concurență!

CIELO:	7 390 €
NUBIRA II:	10 990 €
LEGANZA:	14 990 €
TACUMA:	16 400 €

TOATE PREȚURILE INCLUD TVA!

DAEWOO AUTOMOBILE ROMANIA

Garanție 3 ani sau 100.000 km!

■ rețea de service în toată țara ■ asistență tehnică non-stop ■ piese de schimb la discreție

(2733977)

FRANCKMAR S.R.L. Dealer unic autorizat al județului Arad

Arad - Str. Andrei Șaguna, nr.16 - Calea Aurel Vlaicu, bl.Z27 - Tel. 057 251179, 289600

Publicitatea noastrã, mai aproape de dumneavoastrã

ÎN ZONELE UTA și MICĂLACA - AGENȚII DE PUBLICITATE „ADEVĂRUL"

Piața UTA: Magazinul **„Cristalul"** (aparținând **AMET**)

În dorința de a apropia mai mult serviciile de mică și mare publicitate de dvs., ziarul „Adevărul" a deschis două agenții de publicitate în Arad. În cursul lunii septembrie, la Agenția din Micălaca, se pot face și abonamente pe luna octombrie.

Program: luni - vineri între orele 9-16

„Adevărul" - publicitate eficientă la tarife avantajoase

Micălaca: Magazinul **GIP** (aparținând AMET), vizavi de **„Coraura"**

☛ (Urmare din pagina 13)

Vând RENAULT 11 benzină, stare foarte bună, motor rezervă + diferite piese schimb. Telefon 0745.377.947.

Vând Dacia 1310, 1989, 5 viteze, cota zero, set nou, CIV, numere noi, VT 2004, asigurare, preț 950 $. Telefon 0723.045.296. (24924)

Vând Kia Sportage Diesel, 1999, toate dotările. Telefon 0722.392.919. (24475)

Vând ARO 244, an 1981, motor Brașov, numere noi, stare bună de funcționare, preț negociabil. Telefon 473542. (24549)

Vând Opel Vectra 1,7 TD, an fabricație 1995, trapă, dublu airbag, servo, ABS. Telefon 0744.604.072. (3222733)

Vând ANVELOPE ARO, Jeep, 500.000; autoturisme 13, 14 - 300.000; 15, 16 - 400.000 și camioane. Telefon 259339, 563027. (24734)

Vând Audi 100, preț 500 Euro. Telefon 322308. (3224832)

Vând Mercedes 190 D, adus recent din Franța, preț 1.900 Euro, negociabil. Telefon 0740.669.824. (24851)

Vând combine pentru cereale Claas Internațional și hedere pentru porumb 4-6 rânduri, tractoare John Deere, Internațional, Deutz, Massey Ferguson, Renault, pluguri reversibile, combine pentru știuleți 2 rânduri, freze 3-4 m pentru tractor U650, semănători, prese balotat, aparat pentru erbicidat. Telefon 0744.505.494. (24133)

Vând Renault Kan 600, 1998 1, 2 persoane, multe extrase, 7.950 USD negociabil. Telefon 0744.575.589. (3224840)

Vând tocătoare de tulei pe două rânduri în stare perfectă. Telefon 561531, 0740.767.977. (9878392)

Vând urgent șnec 6 m, remorcă 5 tone, în stare perfectă de funcționare (posed și factură), Renault 18. Telefon 0257 - 411186. (24876)

Vând 2 combine recoltat porumb știuleți, una tractată, una cu motor și disc mic. Telefon 0744.788.111, 353154. (24889)

Vând Ford Tranzit 8+1 Diesel 2,3, an 1990, 4.800 $, negociabil sau schimb cu alt autoturism + diferență. Telefon 281858, 0766.614.422. (24917)

Ocazie! Vând Dacia Papuc, an 2000, preț 2.350 $, negociabil. Telefon 0745.606.786. (24928)

Vând motocicletă Minsk 125 + piese de schimb. Telefon 0723.865.840. (24940)

Vând Opel Corsa, an 2000, 975 cmc, 33.000 km, înmatriculat, 6.800 $, consum 4,5 lt%, benzină. Telefon 0723.133.757. (24947)

Vând Dacia Nova din 1999, stare perfectă, alb nova, geamuri izolate, alarmă, spoilere, 21.000 km, perfectă, 2.650 $. Telefon 0745.489.918. (24963)

Vând tractor U-650M, stare bună, aspect frumos, localitatea Apateu, nr. 183. Telefon 327368. (3222734)

Vând remorcă Padiș 500, VT 2004. Telefon 214139. (24973)

Vând Dacia Break, an 1995, numere noi, CIV, RAR 2004, preț 1.400 $, negociabil. Informații str. Tribunul Andreica 7, după ora 19. (24989)

VÂNZĂRI ELECTRO

READY vinde CASE MARCAT, CÂNTARE ELECTRONICE și CONSUMABILE. Telefon 272727. (23521)

Vând COMBINĂ FRIG, MAȘINĂ SPĂLAT AUTOMATĂ, TV COLOR, foarte ieftin și cu garanție. Telefon 275277. (22766)

Vând CASE MARCAT FISCALE, CÂNTARE ELECTRONICE și CONSUMABILE. Telefon 281188; 211211. (c.)

Vând foarte ieftin și cu garanție: TELEVIZOARE COLOR, MAȘINI AUTOMATE, CONGELATOARE, LĂZI, COMBINE frigorifice. Telefon 274600. (24301)

Vindem, în rate (second hand) MAȘINI de SPĂLAT, TV COLOR, FRIGIDERE, COMBINE, LĂZI, VITRINE FRIGORIFICE, CONGELATOARE, ASPIRATOARE, VIDEO, Calea Radnei nr. 225. Telefon 0257-259339, 563027. (24734)

VÂNZĂRI DIVERSE

Vând PLASĂ RABIȚ - 41.000 lei/kg. Str. VRABIEI 4. Telefon 289997.

Vând cărămidă normală, preț negociabil. Telefon 0740.350.404. (24052)

Vând cărămidă normală. Telefon 0740.899.849. (24050)

Vând tărâțe, baloți paie, baloți fân. Telefon 0744.633.584. (24362)

Vând două vaci cu lapte. Telefon 0740.251.792. (3224814)

Vând mobilă „Nădlac" și mașină spălat „Alba Lux" cu storcător. Telefon 312656. (24457)

Vând baloți lucernă, tocătoare tulei CSU. Localitatea Vânători nr. 32, familia Pilinski, telefon 0740.771.484. (3222732)

Vând PARCHET FAG, STEJAR, nou, pervazuri. Telefon 235271, 0744.555.338; 211926. (3224806)

Vând puicuțe Rosso, 12 săptămâni. Informații telefon 462325, 0744.709.415. (1858649)

Vând baloți din lucernă. Telefon 0723.715.915. (3222580)

Vând EUROBOLȚARI TERMOIZOLANȚI, 8.200 lei/buc, 1 mc - 550.000. Telefon 281491. (24350)

Vând struți pui și tineret, prețuri accesibile, localitatea Tinca, Bihor. Telefon 0744.165.787. (322565)

Vând mobilă stil - veche. Informații telefon 279195, 280534. (24157)

Vând, avantajos: PAL MELAMINAT, ELEMENTE FERONERIE pentru mobilă. Lipova, telefon 563145, 0744.796.542. (24223)

Vând STRUGURI pentru VIN, MERLOT, cu 6.000 lei/kg. Telefon 461316. (24779)

De vânzare bicicletă 3/4 Shimano, nouă, 6 viteze. Telefon 285483. (24832)

Vând LAMBRIURI BRAD - 85.000 lei/mp. Telefon 231958. (24830)

Vând cuptor + rotisor pentru panificație - patiserie, cu alimentare pe gaz, capacitate mare. Telefon 0723.828.937. (24856)

Vând termotecă nouă Turbo 24 kw pentru încălzire și apă caldă. Telefon 216137. (24763)

Vând TERMOTECA VAILLANT pentru coș (la casă), preț 250 $. Telefon 258085, după ora 18. (24903)

De vânzare 2 butoaie plastic, 110 lt. Telefon 252912, după ora 16. (24892)

Vând camion 5 t, Diesel, 1993, aparat sudură, stație recepție satelit, pompă sumersibilă inox, TV color. Telefon 0721.868.390 sau 228691. (24910)

Vând cuptor, malaxor patiserie, avantajos. Telefon 0745.606.786. (24928)

Vând 2 pluguri de producție germană, motocoasă Stihl. Telefon 0744.764.901, 0257-254.495. (24932)

Vând struguri Fetească, pentru vin și 4.600 kg grâu panificație. Telefon 233968. (24933)

Vând 100 oi mame și 20 miele. Telefon 0722.810.593. (24035)

Vând garaj din cărămidă, autorizat, str. Banu Mărăcine. Telefon 368904, seara. (24946)

Vând 110 baloți lucernă. Telefon 514560 sau 0744.834.138. (24943)

Vând grajd animale boltari, 60x12m, cu teren aferent și turn apă, hidrosferă (turn apă 40.000 lt). Telefon 0744.471.987. (3222581)

Vând 12 litri Vitavax, 400.000 lei/ litru, pentru tratarea grâului de semănat. Telefon 536202, ora 17. (24964)

Vând 2 vițele de 4 și 6 luni. Telefon 536202, ora 17. (24964)

Vând 2.000-3.500 lei/ kg, sămânță grâu tratat cu Vitamax. Telefon 536202, ora 17. (24064)

Vând struguri Fetească Regală pentru vin. Șiria, telefon 531006. (02228405)

Vând sită plană 214, elevator, șnec, mașină griș, motor 18,5 kw, prețuri convenabile. Telefon 0745.522.260. (3225653)

Vând cântar metalic, 500 kg, preț 125 USD. Telefon 0745.522.260. (3225653)

CUMPĂRĂRI TERENURI, IMOBILIARE

Cumpăr apartament 2 camere în Vlaicu, ofer până la 9.000 USD. Telefon 0744.559.201; 0740.069.779. (24408)

Cumpăr apartament 2-3 camere în bloc asociație sau casă confort bun. Telefon 0744.559.201; 0740.069.779. (24408)

Cumpăr pământ în Curtici, de preferat în Asociația lui „Muscă". Telefon 0745.390.354. (24309)

Cumpăr teren agricol în localitatea Felnac. Telefon 0257/411126; 0745.909.786, seara. (24795)

Cumpăr teren arabil în localitatea Grăniceri. Telefon 0744.788.111, 353154. (24889)

Cumpăr apartament 2 camere, decomandat, etaj I-III, Piața Spitalului, Banu Mărăcine, zona 300. Telefon 253428. (24926)

Cumpăr casă în Aradul Nou, cu 3 camere și grădină. Telefon 288262. (24055)

CUMPĂRĂRI ELECTRO

Cumpăr frigider - 600.000, congelator, ladă, combină frigorifică - 1.200.000, aproximativ. Telefon 273965; 0721.838.968. (3224847)

CUMPĂRĂRI DIVERSE

Cumpăr PORUMB BOABE și ȘTIULEȚI. Plata pe loc. Telefon 0744.784.568; fax 274833. (24066)

ABATOR, cumpăr PORCI pentru sacrificare, plata pe loc. Telefon 0788.323.255. (24780)

Cumpăr PORCI GRAȘI, pentru sacrificare, plata pe loc. Nădlac, telefon 0257-475065. Sunați după ora 19. (9878653)

Cumpăr canapele, fotolii extensibile (500.000 buc.), dormitor. Telefon 273965; 0721.838.968. (3224847)

CERERI ȘI OFERTE DE SERVICII

Angajăm OSPĂTARI(E) cu experiență. Relații la telefon 280989 sau 0722.639.554.

SOCIETATE COMERCIALĂ angajează CONFECȚIONERE. Telefon 213197. (24980)

Angajăm BUCĂTĂREASĂ-MENAJERĂ, serioasă. Telefon 289997, str. Vrabiei nr. 4.

FRIGORIFER SA angajează DIRECTOR TEHNIC, INGINER industrie alimentară, FRIGOTEHNIȘTI. Telefon 289083. (24880)

SC angajează TÂMPLARI pentru montaj și femei pentru finisaj. Telefon 0722.941.628, 0722.287.667. (24913)

SC „MOBIL ART" SRL angajăm TÂMPLARI UNIVERSALI. Informații telefon 216735. (24756)

Fabrică încălțăminte angajează FUNCȚIONARĂ cu experiență pentru operațiuni import-export, relația cu CCIA, bancă, contracte, diverse, traduceri, relația cu clienți-furnizori ITALIA, limba italiană obligatorie. Telefon 272240. (3224810)

Fabrică încălțăminte angajează FUNCȚIONARĂ cu experiență pentru: operațiuni import-export, relația cu CCIA, bancă, contracte diverse, traduceri, relația cu clienți-furnizori ITALIA, limba italiană obligatorie. Telefon 212928. (3224811)

Angajez VÂNZĂTOARE pentru produse alimentare. Telefon 270807, 0744.536.920. (24722)

S.C. PROFIL SISTEM S.R.L. angajează ZIDARI cu înaltă calificare. Salarizare atractivă. Telefon 0744.231.285. (24803)

S.C. LEOPLAST S.R.L. BUCUREȘTI angajează pentru cabaretul „MOULIN ROUGE" - VIAREGGIO - ITALIA, DANSATOARE. Se oferă pregătire pentru spectacol în ARAD. Telefon 0744.160.540. (24834)

RESTAURANT „IL PADRINO" angajează PIZZAR. Telefon 211994, orele 8-16. (24835)

TOP SECURITY ARAD, P-ța Sârbească nr. 1, telefon 281410, 280228, angajează ELECTRONIȘTI pentru SISTEME de SUPRAVEGHERE. (24583)

„GHEATA DE AUR" angajează CONFECȚIONERE ÎNCĂLȚĂMINTE la masă și mașini (calificate); CIZMARI TĂLPUITORI (calificați); MAROCHINĂRESE (calificate). Telefon 230825. (24484)

GARONE ROMÂNIA angajează MERCHANDISER. Rog trimiteți CV la fax 021/2115738. (24866)

Angajez ASISTENT FARMACIST pentru farmacie umană. Informații telefon 0257 - 338304 după ora 20. (24878)

NIKOL angajează ȘEF SECȚIE cu experiență, salarizare deosebită, CONFECȚIONERE, MAȘINISTE, salar net până la 3.500.000 și MUNCITORI NECALIFICAȚI. Informații str. Doinei 1-13 (Grădiște) și Fântânii nr. 10 (Gai). (3224839)

SC RUBENS 2000 SRL PECICA, angajează CONFECȚIONERI încălțăminte, CUSĂTORI, CROITORI piele. Oferă salar 3.000.000, bonuri de masă, transport. Telefon 0745.304.888. (24881)

LIBRĂRIE, angajăm VÂNZĂTOARE tânără, cu experiență. Telefon 256033 orele 8-17. (24875)

MILLENIUM RAY COM angajează ADMINISTRATOR, minim 30 ani, posesor mașină, experiență domeniu. Telefon 0740.455.013. (24865)

Angajăm FETE și BĂIEȚI. Oferim carte de muncă, calificare la locul de muncă, salar 4.900.000. Telefon 276817, 0740.043.773, 0722.352.992. (24900)

SUPERMARKET ALIMENTAR angajează PERSONAL (seriozitate și corectitudine). Informații la parter ZIRIDAVA. (24912)

„JOHANNA MOBILĂ" angajează MUNCITORI NECALIFICAȚI și TÂMPLARI experiență producție mobilier. Telefon 272522. (24921)

Angajăm MUNCITOR TIPOGRAF OFFSET. Informații telefon 211199.

DEPOZIT materiale construcții angajează GESTIONAR. Telefon 0745.510.136. (24916)

Angajez ÎNGRIJITORI ANIMALE de preferință familie. Telefon 0740.178.702. (24923)

NDB LOGISTICA angajează o PERSOANĂ pentru serviciul CONTROL CALITATE. Studii medii, cunoașterea limbii franceze obligatoriu. CV fax 0257-227304, telefon 0257-227302. (24929)

(Continuare în pagina 15)☛

(Urmare din pagina 14)

FIRMĂ ÎNCĂLȚĂMINTE angajăm **MAȘINISTE** și **MANUAL**. Telefon 256258, orele 7.30-15.30. (24931)

Angajez ȘOFERI pentru mașini taxi cu carte de muncă. Telefon 0744.577.919. (24937)

LICEUL C.F.R. angajează prin concurs **MUNCITOR BUCĂTĂRIE** (femeie). Telefon 212383. (24942)

Angajăm VÂNZĂTOARE pentru magazin alimentar, experiența constituie avantaj. Telefon 211216. (24957)

SOCIETATE COMERCIALĂ de producție angajează **MUNCITOARE NECALIFICATE**. Telefon 0721.820.387, orele 8-14. (24960)

CARP ARAD angajează **INSTALATOR** și **ZUGRAV**, pensionari. Telefon 281137. (24062)

Angajez urgent: ZIDARI, IZOLATORI, ZUGRAVI, INSTALATORI, NECALIFICAȚI. Telefon 0744.844.356. (24994)

Societate comercială angajează **VÂNZĂTOARE-GESTIONARĂ** pâine, **BRUTARI** cu experiență, **FEMEI** pentru **FELIAT PÂINE**. Telefon 0744.597.431. (3224850)

Angajăm avantajos AGENT COMERCIAL pentru produse alimentare. Telefon 0722.423.399. (3225652)

Angajez BARMAN(Ă), GRĂDIȘTE, bar categoria III. Telefon 229795. (25001)

PRESTĂRI SERVICII

ȘCOALA de ȘOFERI „BELC", categoriile A, B, C, E, D, serie nouă din 20 septembrie 2002. CASA SINDICATELOR. Telefon 230004, 381811; 0744.938.335. (24837)

Execut ROLETE plastic, import; **ROLETE LEMN TEI, OBLOANE MOBILE** lemn. Telefon 0722.282.380; 0256-471939. (24175)

WES reparații: **FRIGORIFICE; CASNICE; INDUSTRIALE; AUTO**. Telefon 0722.556.562; 284857. (24253)

SILDOR PROD, REPARAȚII FRIGORIFICE casnice și comerciale, **VINDE PIESE SCHIMB**, accesorii. Telefon 0257/349121; 0257/270622. (c.)

REPARAȚII FRIGIDERE, CONGELATOARE, la domiciliu, garanție un an. Telefon 254073, 0740.629.157. (24951)

Execut CONSTRUCȚII, CASE, VILE, DEPOZITE. Telefon 0723.372.962. (24961)

DIVERSE

COOPERATIVA DE CONSUM ARAD, deschide unități de comerț la domiciliu, în spații proprii. Asigurăm fond de marfă și utilaje necesare. Distanță cel mult 20 km de Arad. Informații telefon 0257 - 255456, între orele 8-14. (24861)

Cea mai autentică vrăjitoare a anului 2002 din ARAD, recunoscută în toată țara,

AURELIA ARDELEANCA

se află la dispoziția dumneavoastră în județul ARAD, testată de domnul ION ȚUGUI și recomandată tuturor oamenilor care au probleme, AURELIA lucrează numai cu Magia Albă și rugăciuni știute numai de ea. Împacă familiile dezbinate, vă aduce persoana iubită înapoi, lecuiește beția, dezleagă cununii legate, alungă răul din casa oamenilor, tratează exeme de pe corp, ajută în afaceri. Apelați cu încredere la telefon 0723.924.535. (24593)

În atenția cititorilor!

VALERIA ZENA,

cea mai puternică PREZICĂTOARE. Sunt Cristian, din GERMANIA, am citi într-o revistă de VALERIA, am plecat la ea în Arad, care m-a lecuit pe loc de PATIMA BEȚIEI. O găsiți la telefon 0257-279568; 0744.288.220. (24783)

BETEA DUMITRU (persoană fizică), solicită aviz de mediu pentru Piața Agroindustrială în Arad, str. Cetății, nr. 34. Eventualele contestații se pot depune la Agenția de Protecția Mediului Arad, Bd. Dragalina, nr. 16. (24873)

CITAȚII

Se citează pârâții: PĂCURAR VIOARA, SUCIU OCTAVIAN cu domiciliul necunoscut, în proces cu reclamanta **CHEVEREȘAN DRAGHINA**, pentru constatarea calității de moștenitor, uzucapiune, cu termen de judecată la data de 1 octombrie 2002, **JUDECĂTORIA LIPOVA. (9878394)**

Sucursala ASIROM IAȘI cheamă în judecată pe pârâtul **SOCOȘAN ILIE** cu ultimul domiciliu în comuna **CONOP**, sat **ODVOȘ**, județul Arad pentru ziua de, 24.09.2002, la Tribunalul **IAȘI**, dosar 2764/2002. (24731)

TURISM

AMAD TOURISTIK efectuează transport internațional **SPANIA, ITALIA, PORTUGALIA, FRANȚA, GERMANIA**, cu autocare moderne. Asigurări medicale. Rezervări zilnic, Arad, str. Clișca, nr. 2, telefon 057 - 254453; 0721.507.080. (3252)

Pletl

Asigură zilnic transport de persoane în GERMANIA pe ruta: Passau - Regensburg - Nürnberg - Würzburg - Aschaffenburg - Frankfurt - Giéssen - Siegen - Köln - Düsseldorf - Essen - Dortmund - Deggendorf - Landshut - Mühldorf - Augsburg - Ulm - Heilbronn - Stuttgart - Pforzeim - Karfsruhe - Heidelberg - Mannheim. Călătorii în autocare noi, moderne, însoțitoare de bord, două bagaje gratuite, o masă caldă în UNGARIA. Cu plecare din KARLSRUHE: SPANIA, FRANȚA, PORTUGALIA. Intermediem asigurări medicale. Informații și înscrieri, la AGENȚIILE PLETL din: ARAD, telefon 057/252291; LIPOVA - 057/561377; 563011. (c.)

OFERTĂ SPECIALĂ! Societățile partenere „ARMIN MAYER REISEN", „COLIBRI TOUR", „TAVI REISEN" vă oferă prin sediul din Arad, posibilitatea de a călători chiar și gratis în EUROPA. Informații telefon 0257-214399, str. Unirii nr. 7, la Complexul Comercial ATIC-CENTER ARTEXIN de lângă BANCA TRANSILVANIA și TEATRU. (c)

SCHIMBURI

Schimb apartament excepțional, zona UTA cu casă în Arad. Telefon 348232. (24967)

ÎNCHIRIERI

Oferim spre închiriere SPAȚII COMERCIALE pentru magazine, depozite, producție. Telefon 281036. (c.)

Ofer spre închiriere apartament 1 cameră, central, mobilat, contorizat, tot confortul, telefon, 100 $. Telefon 0722.281.023. (24853)

Închiriez cameră mobilată pentru 2 eleve, str. Pinului nr. 2, Aradul Nou. Telefon 287747. (24751)

Închiriez apartament în casă, ultracentral, 3 camere, bucătărie, baie, mobilat sau nemobilat, potrivit și pentru sediu firmă. Telefon 0723.828.937. (24856)

Închiriez apartament 2 camere (nemobilat) zonă ultracentrală, contorizat (nemobilat) zonă ultracentrală, contorizat. Telefon 0257 - 251241. (24883)

Ofer spre închiriere casă 4 camere + curte + garaj, str. Voinicilor nr. 3, Micălaca, ideal pentru depozit. Telefon 267202. (3224145)

Ofer spre închiriere pe termen lung, apartament cu 3 camere, proaspăt zugrăvit, vopsit, mobilat, contorizat. Informații telefon 244793, orele 16-22 sau 0722.425.554. (24877)

Primesc 2 băieți în gazdă, sub 25 de ani, nefumători, din județul Arad. Telefon 252912, după ora 16 (24892)

Închiriez garsonieră confort 3, Calea Romanilor. Telefon 0257-285825. (24904)

Ofer spre închiriere SPAȚIU 162 mp, str. Episcopiei nr. 32 (posibilități depozit, producție, comerț). Telefon 281970. (24959)

Închiriez o cameră pentru o fată. Telefon 211386. (24918)

Închiriez (ofer) apartament central, nemobilat, complet amenajat. Informații telefon 0257-234888. (24945)

Ofer spre închiriere apartament 2 camere, ultracentral, renovat, contorizat, mobilat, 150 $/lună, ușor negociabil. Telefon 381155, dimineața și seara.

Închiriez garsonieră, confort I, mobilată și contorizată. Telefon 0722.627.220. (3224848)

PIERDERI

Pierdut concediu medical perioada 1-8 august 2002, eliberat de dr. Soiu, cabinet Pediatrie, Spitalul Județean, pe numele Potoreț Simona. Îl declar nul. (24901)

Pierdut polițe de asigurare „carte verde" seriile RO/17/G17 024374, RO/17/G17 024372, aparținând SC ASIGURĂRI ATLASSIB SA. Le declar nule. (24906)

Pierdut certificat de înregistrare eliberat de CCI pentru SC CINQUE STELLE VENETE SRL cu nr. de ordine în registrul comerțului J02/629/15.10.2001, data emiterii certificatului: 17.10.2001. (24907)

Pierdut carnet șomaj nr. 25634, eliberat de AJOFM Arad, pe numele Groza Ghiță. Îl declar nul. (24915)

READY SRL Arad declară nule sigiliiile cu însemnele RD 605 aparținând tehnicianului BICHICEAN VASILE și RD 772 aparținând tehnicianului ROZSA FRANCISC. (24986)

† SERVICII FUNERARE †

SC „IN MEMORIAM" SRL
str. EMINESCU nr. 4
(ATENȚIE, vizavi de CINEMA MUREȘUL)
Tel. 057-211929, 093.343.964
str. ORIZONTULUI nr. 9A (Bujac)
oferă SERVICII FUNERARE COMPLETE - NON STOP.
Sicrie-modele multiple (simple-lux), sicrie import ITALIA, ACCESORII., intermediem COLACI, COLIVĂ etc.
ÎMBĂLSĂMĂM GRATUIT (formolizat).
TRANSPORT ÎN ORAȘ GRATUIT
SERVICII: SPĂLAT, ÎMBRĂCAT
PLATA ÎN RATE.
Transport
INTERN - INTERNAȚIONAL
CELE MAI MICI PREȚURI

RO STYL COMPANY
SERVICII FUNERARE COMPLETE
PRODUCĂTOR SICRIE
ARAD, STR. M. EMINESCU 22, TELEFON 214.422
Magazin deschis și noaptea
OFERIM
- **SICRIE** 10 MODELE DE LA 800.000 LA 3.600.000
- **SICRIE LUX** 4 MODELE DE LA 4.500.000 LA 20.000.000
- **LENJERIE DECES** 6 MODELE DE LA 300.000 la 2.000.000
- CRUCE, LUMÂNĂRI, PROSOAPE, BATISTE, MÂNERE și ȘURUBURI SICRIU

OFERTĂ **SICRIU FAG CRUCE RESPETE 1.500.000**

APELÂND LA SERVICII: ÎMBRĂCAT, FORMOLIZAT ȘI TRANSPORT BENEFICIAȚI DE **15% REDUCERE**
LA SICRIU ȘI TRANSPORTUL LA DOMICILIU GRATUIT
▼PLATA ȘI DUPĂ ÎNCASAREA AJUTORULUI DE ÎNMORMÂNTARE.
PĂREREA DVS. CONTEAZĂ!
TELEFON **094.690.121**

† DECESE †

Cu durere în suflete anunțăm încetarea din viață a celei ce a fost mamă, bunică și străbunică

CORAȘ
ELENA.

la vârsta de 77 ani, din TĂGĂDĂU. Înmormântarea va avea loc azi, 18 septembrie 2002, ora 14, de la domiciliul din Tăgădău nr. 77. Dumnezeu s-o odihnească în liniște și pace! Îndoliați, fiica și fiul cu familiile lor.

Cu adâncă durere în suflete anunțăm încetarea din viață a iubitului nostru soț, tată, bunic,

MIUȚESCU
TRAIAN

în vârstă de 83 ani.
Înmormântarea va avea loc azi, 18 septembrie 2002, ora 13, în comuna BATA. Dumnezeu să-l odihnească în pace! Soția Victoria, copiii: Mariana, Victor, Victorița, Cornel și nepoții: Corneluț, Bogdan, Adina și Mirela. Nu te vom uita niciodată!

Cu adâncă durere anunțăm încetarea din viață a celui ce a fost soț, tată, frate, cumnat, socru, bunic și unchi,

IGRIȘAN
IOAN,

în vârstă de 76 ani. Înmormântarea va avea loc la Tg. Mureș, azi, 18 septembrie 2002. Familiile îndoliate: Comes Augustin și Rodica; Onea Radu și Florina.

Cu adâncă durere anunțăm încetarea din viață, după o scurtă suferință, la vârsta de 64 de ani, a celei ce a fost scumpa noastră soție, mamă și bunică

CIOARA
MARIA.

Ceremonia funerară va avea loc joi, 19 septembrie 2002, la Cimitirul Pomenirea, la ora 13. Familia îndoliată.

† CONDOLEANȚE †

Colocatarii familiei Mihiț Dan și Eva își iau rămas bun de la fosta lor vecină

DIG AURELIA

și transmit sincere condoleanțe familiei îndoliate. (24902)

Regretăm nespus de mult dispariția dintre noi a celui care a fost cuscrul nostru,

MIUȚESCU
TRAIAN,

din Bata, un om de o aleasă omenie. Dumnezeu să-l odihnească în pace! Familia Tisan din Lipova. (9878393)

Transmitem sincere condoleanțe familiei în urma trecerii în neființă a cuscrului nostru,

MIUȚESCU TRAIAN.

Dumnezeu să-l odihnească! Familia: Șandru Gheorghe, Elena, copiii: Alina, Călin, Uțu, Rareș. (24904)

Sincere condoleanțe familiei Calotescu Alexandru la decesul soției dragi,

TEODORA,

din partea lui Alina, Flavia, Maricica, Anișoara și Radu. Dumnezeu să o odihnească în pace! (24948)

Suntem alături de colega noastră RĂUȚ ANGELICA, în marea durere pricinuită de decesul tatălui său. Sincere condoleanțe! Colectivul Primăriei Sântana. (Ag. Sântana)

Cu durere în suflete, ne luăm rămas bun de la cel ce ne-a fost unchi iubitor

MIUȚESCU
TRAIAN,

din comuna BATA. Odihnește-te în pace, UICA TRAIAN. Familia ing. Miuțescu Victor. (24983)

Sincere condoleanțe familiei îndoliate pentru greaua pierdere suferită prin dispariția prematură a celui care a fost

RADU
MUSTAFA.

Dumnezeu să-l odihnească. Colectivul RADIO CNM RADIOTELECOM BIT. (24979)

Suntem alături de prof. EVA MIHIȚ în greaua încercare prin decesul mamei sale și-i transmitem sincere condoleanțe. Familia Popa din Arad. (24997)

Transmitem sincere condoleanțe familiei MIHIȚ și UZUM în marea durere pricinuită de moartea celei ce a fost mamă și bunică

DIG
AURELIA.

Dumnezeu s-o odihnească în pace! Familia Anton. (25003)

† COMEMORĂRI †

O lacrimă, o floare, o rugăciune, la împlinirea a 6 luni de când a plecat dintre noi, cel care a fost soț, tată, bunic și străbunic

BUDIU
TRAIAN.

Vei rămâne veșnic în inimile noastre. Soția Valeria, fiicele Florica și Mărioara, nepoții Florentina cu soțul Ioan, Traian cu soția Viorica și strănepo ii Ioan și Paul. (1858650)

18 septembrie se împlinesc 8 ani de la trecerea în neființă a profesoarei eminentă greacă și latină,

POPOVICI
CORNELIA,

care a lăsat un gol imens în sufletele oamenilor, care au ținut la ea. Nu te uit niciodată! Irina. (24911)

Un gând pios și lacrimi, la trecerea a două luni de la plecarea dintre noi a celui ce a fost soț, tată, fiu și frate,

ing.
NEDELCU IONEL.
(24987)

Azi, 18 septembrie,

HERMINA
PONTA

ar fi împlinit 74 de ani, dar bunul Dumnezeu a îngăduit familiei doar să verse o lacrimă pe mormântul ei și să se roage pentru odihna ei veșnică. Soțul Radu Radiș, fiica Dorina și nepoata Mihaela cu familia. (24991)

S.C. SATLINE S.R.L. TELEFON 251.461, 094/507.211 SHOW ROOM ARAD, Piata Mihai Viteazul - BL. M7 - PARTER

TÂMPLĂRIE DIN ALUMINIU ȘI P.V.C.

Bd. Revoluției 10
tel. 270.525

CORAURA

Bd. Revoluției 43
tel. 228.684

montaj gratuit !!!

la mașinile de spălat

Masină automată
600 rotații/minut
cu termostat
6.999.000 lei

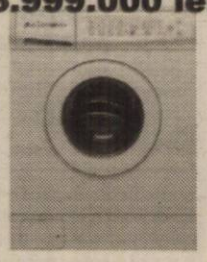

Aragaz ZANUSSI
4 ochiuri
3.999.000 lei

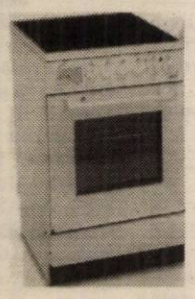

Televizor DAEWOO
51 cm cu teletext
5.999.000 lei

Vânzări ÎN RATE până la trei ani, AVANS ZERO, cu UN SINGUR GIRANT !

(2366277)

Transport gratuit până în casa ta în județ și municipiu!

CAMERA DE COMERȚ ARAD

ORGANIZEAZĂ URMĂTOARELE CURSURI:

- Contabilitate postliceal;
- Referent pentru comerț intern și internațional, postliceal;
- Declarant vamal;
- Inițiere în utilizarea calculatoarelor și birotică (Windows, Word);
- Limbi străine (engleză, italiană, franceză, germană)

Informații suplimentare la sediul CCIA Arad
Str. Clișca nr. 5, camera 31, etajul 2,
Tel.: 20.88.07; 20.88.08

(c. 39)

S.C. Interconsulting S.R.L.

ÎNFIINȚĂRI - MODIFICĂRI
SOCIETĂȚI COMERCIALE • ASOCIAȚII
FUNDAȚII • COD UNIC • LICENȚE
AUTORIZAȚII
Str. A. Muresanu (fostă E. Varga) nr. 17
tel. 0740.822.163
Înmatriculări - Radieri auto

(C.A.)

Administrația Finanțelor Publice Nădlac

În temeiul art. 55 din O.G. nr. 11/1996 privind executarea creanțelor bugetare, se vor vinde prin LICITAȚIE PUBLICĂ bunurile mobile ale debitorilor:

1. S.C. DORE-MI S.R.L.: vană mecanizată 5000 l - 60.000.000 lei, vană inox cu pereți dubli 2000 l - 12.000.000 lei, cazan ABA 07-8 ATM - 40.000.000 lei, mașină tocat cașcaval - 8.000.000, bazin inox 3000 l - 15.000.000 lei, pompe inox - 5.000.000 lei și alte utilaje pentru industrializarea și prelucrarea laptelui.

2. S.C. SPRINT OIL S.R.L.: presă și matriță pentru zahăr cubic - 40.000.000 lei, telefon mobil Nokia 550 THF10 pentru Telemobil - 2.500.000 lei. Prețurile conțin T.V.A.

Licitația va avea loc la data de 30.09.2002, ora 10,00, în orașul Nădlac, str. N. Bălcescu, nr. 116.

INFORMAȚII LA TELEFON 474.627. (2734174)

Spitalul Clinic Municipal Arad

organizează în data de 02.10.2002 orele 9,00 la sediul unității din P-ța Mihai Viteazul nr. 7-8

concurs pentru ocuparea a 2 posturi vacante de **asistent medical specialitatea radiologie.**

Relații suplimentare la serviciul R.U.N.O.S. al unității.

(2734175)

S.C. PANGRAM S.A.

producătoarea pastelor făinoase Monte-Banato,

angajează pentru Arad GESTIONAR

CERINȚE:

- cunoștințe temeinice privind primirea și eliberarea mărfurilor din depozit
- cunoștințe de contabilitate primară
- operare PC (Word, Excel)
- posibilitatea depunerii de garanții materiale

CV-urile și scrisorile de motivație se pot trimite prin fax **0255/210.995** sau e-mail **biancas@montebanato.ro** până la data de 21.09.2002.

(1585073)

Vaillant
CEA MAI BUNĂ CĂLDURĂ

- DEALER AUTORIZAT
- SERVICE PROFESIONAL
- GARANȚIE ȘI POSTGARANȚIE

sc SANEX COM IMPEX srl
2900 Arad, str. Unirii, nr. 2
Tel.: 0257 - 211 898

- CENTRALE MURALE și STATIVE
- INSTALAȚII TERMICE COMPLETE
- montare și execuție
- service NON STOP
- garanție și postgaranție

(C.A.)

Banca Comercială CARPATICA SA
Sucursala Arad
organizează

selecție de personal pentru ocuparea postului de casier

Informații la tel. 0740.107.221 sau la sediul băncii, în incinta Complexului Expo Market Jackson.

(1585077)

OFERTA PROMOȚIONALĂ!

EURO-CASSA S.R.L.

ÎMPRUMUTURI

de la 10-40 milioane - comision 14% pe an
și de la 50-500 milioane - comision 6% pe an
pentru imobile, mașini etc.

ORAR 9,00-17,00, B-dul Decebal nr. 2-4, cam. 211. (S.C. PROIECT) Telefon: 284.390

(9397908)

sc BAT Arad SA

cu sediul în Arad, str. Poetului nr.131/a

Angajează

sudori electric și autogen

Informații suplimentare se pot obține la telefoanele nr. 0257/289.700; 273.242, interior 117.

(2734167)

Teatrul de Stat Arad

Bd. Revoluției nr. 103

solicită OFERTE privind achiziționarea următoarelor dotări:

- Contor energie termică
- Gradene amovibile din aluminiu + uși și geamuri
- Aparat fotografiat digital profesionist
- Tablou electric
- Instalație de siguranță pentru iluminatul de evacuare și marcare a hidranților P.S.I.

De asemenea

solicită OFERTE în vederea încheierii unui contract pentru verificarea și repararea (întreținerea) pompelor pentru prevenirea incendiilor.

Depunere de oferte până în 5 octombrie 2002.

Relații la telefon 28.00.18 (dl. Stan Ion).

(1585074)

FORMFIT SISTEM S.R.L.

I.C. Brătianu (30 Decembrie)

Angajează Vânzătoare (cu experiență)

pentru magazin lenjerie corp (lux)

MAGISTRAL Triumph

C.V. și scrisoarea de intenție se pot depune zilnic între orele 9-14 la B-dul Revoluției nr. 71, ap. 5. Informații 251.827, în perioada 16-21 septembrie 2002.

S.C. FLAVIMET SRL

Lupeni, Bulevardul Păcii nr. 35, Bl.51
Tel. 0254/242900; 0254/241495; Fax 0254/247984; 0254/241170

Societatea noastră vinde țeavă Stas 404

- OLT 65 diametrul 140x8
- Olt 65 diametrul 140x10

La lungime de 6 m/buc., în cantitate de 300 to, echivalent a 2000 buc.

Menționăm că prețul este cu reducere de 35% față de producător.

Relații la telefoanele mai sus-menționate sau la nr. 0721/439.897.

(1585071)

BANCA "TRANSILVANIA" S.A.
SUCURSALA ARAD,
Str. Unirii nr. 5-7,
Tel. 057/283.122
CERTIFICATE NOMINATIVE
USD 30 ZILE
3,00 % P.A.

ADEVĂRUL

Cotidian independent Arad

Anul XIV, nr. 3714

Joi, 19 septembrie 2002 • 16 pagini • 5000 lei • e-mail: adevarul@arad.ro; adv.pub@arad.ro

BRAT Publicație auditată în semestrul II 2000

Tiraj mediu zilnic vândut: 33.205

WEST BANK S.A.
ARAD, B-dul Revoluției nr. 88
TELEFON: 284.888; FAX: 285.202
WESTERN UNION TRANSFER DE BANI ®
Cel mai rapid mod de a primi bani din toată lumea

CADARCĂ ȘI CIOLAN

Ultimele obstacole au căzut. Școala a început după ce parlamentarii locului au făcut tradiționala baie de mulțime. Cei de-a-ntâia au servit, matinal, mesajele președintelui, că de la el vine înțelepciunea și dragostea, ale premierului care dă „lapte și corn" ori înlocuitori. Apoi au servit la propriu programul panificație și lactate. „Poate că ar fi fost ideal dacă s-ar armoniza oarecum produsele care se trimit în școli" observa inspectorul școlar general Pavel Sârbu. Armonia dintre unt și biscuiți. Primarul a revenit și el din „ceea ce s-ar putea numi concediul meu legal". Ideea este că nici în concediu nu s-a desprins de problemele Aradului, ale arădenilor și chiar ale țării. A avut, cu alte cuvinte, contacte: cu oameni de afaceri, bancheri, politicieni. Un bancher ar vrea să-și deschidă o sucursală în Arad, diaspora românească îi va influența pe senatorii americani care ar putea să „puncteze" pentru noi la NATO. Chiar și yankeii de la Centurymarc și-au făcut bagajele să vină. „Cu finanțatorii, cu banca lor". Vești bune. Dar nici noi n-am zăcut. Îi așteptăm deja cu o problemă gata rezolvată. Am luat un credit garantat de stat de 7,8 milioane dolari pentru cărbune și păcură. Și ne bucurăm că am primit acceptul de dincolo de ocean. Din Nevada și Colorado. Ei nu vor avea decât să „demareze activitățile de construcție pentru finalizarea" grupului, dar și celelalte prevederi asumate în contract, că azi-mâine expiră cele 60 de zile și doar n-o să începem o colaborare pe cel puțin 30 de ani cu stângul. Că este vorba cert de un contract și nu înțelegere, acord ori ce mai credeau că au votat consilierii noștri tulburați de importanța momentului și presați de timp, a confirmat-o din nou primarul. El știe. Bine că s-a spulberat nebuloasa din capul unora. Și mai bine e că vor fi întocmite cele câteva acte adiționale (nemenționate în contract) dar necesare.

DORU SAVA

(Continuare în pagina 5)

În timp ce marii infractori zburdă în libertate

UN ARĂDEAN A MURIT ÎN DETENȚIE PENTRU O AMENDĂ DE... UN MILION DE LEI!

Pagina 3

Pagina 4

HELMUTH DUCKADAM A FOST NUMIT CONSILIER AL MINISTRULUI TINERETULUI ȘI SPORTULUI

Cooperare interregională

RICHARD RALPH, AMBASADORUL MARII BRITANII - ÎN VIZITĂ LA ARAD

Pagina 9

Pagina 8

Astăzi încep „Zilele Aradului"

Citiți în ziarul de mâine

MĂSURI PREA ÎNDELUNG AȘTEPTATE PRIVIND APĂRAREA PERSOANEI ȘI A PROPRIETĂȚII

Interviu cu dl. SABIN MARIȘ, prim-procuror adjunct al Parchetului de pe lângă Tribunalul Arad

LA NĂDLAC, PE URMELE MINISTRULUI AGATHON

- Vorbe în vânt!
- Șmecheria

Pagina 9

Foto: VIOREL MUSCA

Pentru că Aradul arată jalnic

PRIMARUL AMENINȚĂ FIRMELE CARE LASĂ STRĂZILE NEREPARATE

Foto: MARCEL CANCIU
VIOREL MUSCA

Pagina 7

VIA Canada
Firmă de Avocați din Toronto Canada vă asistă pentru
Emigrare
Proiect S.A.,
Bd. Decebal nr. 2-4, cam. 124
Tel. 214.678

INFOTON
Telefoane fără fir PANASONIC
Centrale telefonice Telefoane SIEMENS ISDN
str. Eftimie Murgu, nr. 74-76, tel./fax: 281800
magazin:
str. Lucian Blaga, nr. 2-4, tel./fax: 281595

STIHL®
Actiune promotionala
18-30 septembrie 2002
MOTOFERĂSTRAIE PROFESIONALE
SC PCAV SRL
Str.Petru Rares,nr.117
Arad,tel:255151

ÎNCHIRIEZ SPAȚII PRODUCȚIE
500 m², 1000 m², 1500 m² – cu toate utilitățile
TELEFOANE
272.812, 0721.269.706

Calendar

✎ Astăzi, Soarele răsare la ora 7 și 9 minute și apune la ora 20 și două minute.

✎ Au trecut 259 de zile din acest an. Au mai rămas 106 zile până în anul 2003.

✎ **Praznicul zilei: Biserica ortodoxă:** Sf. Mc. Trifon, Savatie și Dorimedont; **Biserica greco-catolică:** Sf. M. Trofin, Savatia și Dorimedon.

BINE AȚI VENIT!

La Arad: Megyesi Beatrice, Țenț Ioan Călin, Băieș Papita Emanuela, Iluna Giulia Carina, Ciorbă Lorina Larisa, Chiriac Mădălina Emanuela, Cristea Emilia Ioana, Sovari Hainal, Haraga Alina Cristina.

La Chișineu Criș: Jigmund Stelian.

ACTUALITATEA CULTURALĂ

CONCERT

Filarmonica de Stat Arad prezintă, astăzi 19 septembrie 2002, ora 19,00 la Sala Palatului Cultural „Tribuna tinerelor talente", ediția XXXVI. Dirijor: Dorin Frandeș. **În program:** Scott Jopplin - The Entertainer solistă Anamaria Kaszoni; Felix Mendelssohn Bartholdy - Concertul nr. 1 pentru pian și orchestră, solistă: Claudia Racovicean; Franz Anton Hoffneister - Concertul pentru violă și orchestră p. 1; Solist: Gavril Cenădean; Ludwing van Beethoven - Concertul în sol major nr. 4 pentru pian și orchestră, solistă Georgiana Teohari.

CINEMATOGRAFE

Dacia: Dublura (SUA) 11; 13,30; 16; 18,30; 21

Mureșul: Trenul vieții (Franța) 10; 12; 14; 16; 18

Arta: Novocaină și dureri de cap (SUA) 16; 18; 20

Sala Mică: Recuperatorul (SUA) 15,30; 18,30

Horoscop

Joi, 19 septembrie 2002

Berbec (21.03-20.04). Astăzi, veți fi energic, plin de inițiativă, chiar agresiv.

Taur (21.04-20.05). Ar fi bine să vă plătiți datoriile către un vechi prieten.

Gemeni (21.05-20.06). Nu vă certați, nu provocați și nu vă lăsați provocați, îngrijiți-vă deopotrivă și sănătatea.

Racul (21.06.-22.07). Veți primi un sprijin din partea unor rude apropiate.

Leul (23.07-22.08). Evitați capriciile și neînțelegerile cu partenerul în aceste zile.

Fecioara (23.08-22.09). În viața dvs. va apărea un bărbat important care vă va ajuta mult în realizarea unor proiecte.

Balanța (23.09-22.10). Ar fi bine să dați mai multă atenție imaginii dvs. publice.

Scorpion (23.10-21.11). Cu banii nu vă merge prea grozav, dar există cineva important care vă ajută.

Săgetător (22.11-21.12). Atenție la locul de muncă, la relațiile pe care le aveți cu colegii dvs.

Capricorn (22.12-19.01). În aceste zile va trebui să fiți blânzi, calzi și îngăduitori. Dacă nu veți fi așa veți isca niște certuri!

Vărsător (20.01-20.02). Atenție în aceste zile asupra pericolelor la volan, asupra unor eventuale certuri cu frații, cu alți apropiați, cu vecinii.

Pești (21.02-20.03). Veți câștiga o sumă importantă de bani de pe urma unui proiect făcut cu eforturi minime.

METEO

Vremea va fi în frumoasă și se va încălzi ușor. Cerul va fi variabil, temporar noros în cursul nopții. Vântul va sufla slab la moderat din sector vestic. Dimineața, izolat va fi ceață.

Temp. max.: 21 la 24°C.
Temp. min.: 8 la 12°C

AU PLECAT DINTRE NOI!

Coraș Ilona (1925);
Cioara Maria (1938);
Alba Elisabeta (1926).

„ADEVĂRUL" VĂ ASCULTĂ

La telefonul dimineții, 280944, între orele 9,00 - 12,00

☎ *La Curtici, Poliția vânează... câini*

Iuliana Ban din Curtici, strada Clușca reclamă: „Am un vecin care este polițist și se numește Suciu Mircea. Abuzând de funcția pe care o are, și-a achiziționat o pușcă de vânătoare și umblă cu ea pe stradă. Pur și simplu ne terorizează. Acum câteva zile mi-a împușcat câinele, fără ca bietul animal să-i facă nimic. Am anunțat Poliția și mi s-a apus că o să se ia măsuri. Am sunat și la ziarul dumneavoastră ca nu cumva să se mușamalizeze totul."

Pentru a afla ce măsuri se vor lua împotriva aceastuia am luat legătura cu comisarul **Nicolae Mihuța** din cadrul Poliției Județene Arad care ne-a declarat: **„O să facem verificări pentru a ne convinge dacă ceea ce spune această doamnă este adevărat. Nici eu nu sunt de acord cu asemenea fapte, iar dacă o să se dovedească a fi adevărat ceea ce se afirmă se vor lua măsurile de rigoare împotriva acestuia."**

Redactor de serviciu, **N. BODRAN**

La telefonul după-amiezii, 280003, între orele 15,00-18,00

☎ Dl. Răzvan Valeriu (Bl. X28, Calea Aurel Vlaicu): „Economatul din cartier e o cacealma. Doar câteva articole sunt mai ieftine - diferențele de preț nefiind prea mari. În rest nu se prea văd schimbări în bine. Este doar praf în ochi...".

Dl. Vasile Popa, împreună cu un grup de 20 de familii solicită R.A. D. M.-ului să repare străzile Stan Dragu și Ostașului din cartierul Aradul Nou.

Redactor de serviciu, **OLIMPIU BULZAN**

TRIBUNA TINERELOR
TALENTE LA A XXXVI-A EDIȚIE

Conferința de presă susținută ieri de dirijorul Dorin Frandeș, directorul Filarmonicii de Stat Arad, a avut în centrul atenției a XXXVI-a ediție a **Tribunei Tinerelor Talente**. Concertul va avea loc astăzi, la ora 19,00, pe scenă urmând să evolueze Georgiana Teohari, studentă la Facultatea de Muzică Universitatea de Vest Timișoara, Annamaria Kaszoni și Gavril Cenădean, ambii elevi ai Liceului de Artă „Sabin Drăgoi" din Arad, precum și timișoreanca Racovicean Claudia, de la Colegiul Național de Artă „Ion Vidu". Toți cei patru sunt laureați în repetate rânduri ai olimpiadelor naționale de muzică, având la activ concerte în țară și peste hotare.

Alte aspecte supuse atenției au vizat facilitățile financiare și de procedură oferite de Filarmonica de Stat Arad. Abonamentele pentru 30 de concerte vor costa 750.000 lei, putând fi achiziționate și în rate. Pentru pensionari, studenți și elevi un abonament va costa 450.000 lei, putând fi de asemenea achitat în rate. Pensionarii cu venit sub 1.500.000 lei precum și asistații social beneficiază de gratuitate.

Se vor organiza de asemenea concerte educative, un abonament pentru 10 intrări având prețul de 150.000 lei, iar pentru 5 intrări, 75.000 lei.

De asemenea, a fost anunțat Concertul Extraodinar de la Sinagoga Neologă din data de 26 septembrie 2002, ora 19,00, organizat de Filarmonica de Stat Arad, în colaborare cu Comunitatea Evreilor din Arad.

Deschiderea stagiunii va avea loc în data de 3 octombrie 2002, ora 19,00, cei interesați putând achiziționa din timp abonamente și bilete de la casieria instituției.

SPERANȚA MILANCOVICI

La Chisindia

ÎNTÂLNIREA PROPRIETARILOR DE PĂDURI

În data de 28 septembrie a.c., la orele 11, la Chisindia, va avea loc o întâlnire la care sunt invitați să participe președinții de composesorate și reprezentanți ai asociațiilor de proprietari particulari de păduri din județul Arad.

Scopul principal al acestei întâlniri este afilierea la Uniunea Proprietarilor de Păduri din România, astfel încât să se asigure monitorizarea bunei funcționări a fiecărui composesorat, precum și a asociațiilor de proprietari de păduri, atât din punct de vedere juridic, cât și financiar.

Totodată, reuniunea va fi un bun prilej pentru abordarea problemelor întâmpinate în acest sector. **„Pentru intrarea în normalitate trebuie să avem asistență juridică bună și să gestionăm în mod organizat ceea ce am obținut cu atâta greu."**

Invitat special al acestei întâlniri este dr. ing. Mihai Ionescu, președintele Asociațiilor de Proprietari de păduri din România.

Fiecare persoană care dorește să se alăture acestei acțiuni este rugat să confirme prezența în scris, până la data de 20 septembrie, pe adresa: Bârnețiu Doina, com. Chisindia, jud. Arad.

UTILITARE

PIEȚE, TÂRGURI

Astăzi, este zi de piață agroalimentară la Curtici, Sebiș, Bata, Cermei, Zădăreni, Ghioroc, Săvârșin, Secusigiu, Sântana, Târnova, Zăbrani, Zerind. Tot astăzi au loc târguri săptămânale la Curtici, Sebiș, Cermei, Săvârșin, Secusigiu, Zerind.

Mâine, vineri, se desfășoară târguri săptămânale la Ineu, Șepreuș, Șimand.

FARMACII DE SERVICIU

● Farmacia **REMEDIUM** Arad, B-dul Revoluției nr. 52-54. Program luni-vineri: 7,30-20,00, sâmbătă 8,00-14,00. Telefon 233195.

● Farmacia **TEAHAFARM**, B-dul Revoluției nr. 65. Program: luni-vineri 8-21, sâmbătă 9-13. Telefon 254.587.

● Farmacia **„OMNIAFARM"**, Calea Aurel Vlaicu, Bl. Z28, cu program zilnic de la orele 8,00-22,00. Telefon 271724.

● Farmacia **SENSI BLU, ARAD I** B-dul Revoluției nr. 43. Program non-stop, inclusiv sâmbătă și duminică. Telefon 254.527.

● Farmacia **SENSI BLU ARAD II** B-dul Revoluției nr. 93. Program zilnic 8-22 - inclusiv sâmbăta și duminica. Telefon 214.955

● Farmacia **DERYFARM 2000** str. I. Maniu nr. 12-18. Telefon: 270087. Program: zilnic 7,00-23,00.

● Farmacia **LIBRO PHARMA non stop** Calea Aurel Vlaicu 60-68 (lângă stadionul (UTA) telefon 212.992. ● Farmacia **LARIFARM**, Calea Aurel Vlaicu, la parterul blocului Z 24 are program de lucru zilnic, între orele 7,00 - 23,00, telefon 246622.

URGENȚE STOMATOLOGICE

Cabinetul de pe str. Crișan (în spate la Gionelli) are program non-stop. Telefon: 253794. Cabinetul din B-dul Revoluției nr. 62, ap. 6, asigură urgențe între orele 9,00-19,00. Telefon: 256665.

Și Cabinetul Stomatologic din Calea Victoriei nr. 7 A asigură zilnic urgențe, inclusiv sâmbăta, între orele 10-15. Telefon 095.565.622.

ÎNTRERUPERI DE CURENT

Joi: Zona III Micălaca Bl. 357, 356, 355, 357, 358. **Vineri:** str. Flacăra, Cobzei, T. Pacateanu, Tarafului, Clopotului, Zona III Micălaca Bl. 367, 366, 365, 364, 363, str. L. Rebreanu nr. 91, Centru Vârstnici Pârneava 2, gherete colț str. Pădurii - L. Rebreanu, Institutul Veterinar.

ADMINISTRAȚIA FINANCIARĂ

Administrația Financiară a municipiului Arad: Asistență contribuabili (impozitul pe venitul global) - telefon 280633, 280733, int. 199 între orele 8,00-12,00. Informații suplimentare la www.finantearad.ro

TELEFON DE URGENȚĂ LA POLIȚIE: 955

Noile numere de centrală telefonică ale I. J. P. (Inspectoratul Județean de Poliție) Arad: 237.170; 237.803; 237.878; 237.887; 236.858.

ADEVĂRUL
COTIDIAN INDEPENDENT ARAD

Editor: S.C. ADEVĂRUL Arad S.R.L.

COD FISCAL R 1681938 ● COD SICOMEX 19.604 ● CERTIFICAT J 02/1886 / 31X 1991 ● COD SIRUES 020956601 ● ISSN 1220 - 7489

Redacția și administrația: 2900 Arad, Bd. Revoluției nr. 81. **Telefoane:** SECRETARIAT - 281802, fax 280655, 280625; ADMINISTRAȚIE - CONTABILITATE - 281797; MICA PUBLICITATE - 210775; MAREA PUBLICITATE - 280904; CLUBUL PRESEI - 280989.

Consiliul de administrație: președinte - **DOREL ZĂVOIANU,** telefon 281802, 280625; vicepreședinte - **MIRCEA DORGOȘAN,** telefon 210776; membri: **DOREL BARBU,** telefon 281797; **NICU COJOCARU,** telefon 280904; **MIRCEA CONTRAȘ,** telefon 280854.

Colegiul de redacție: **MIRCEA CONTRAȘ** (redactor-șef); **MARCEL CANCIU** (șef secție foto), telefon **281701; ALEXANDRU CHEBELEU** (șef secție sport), telefon **281701; NICU COJOCARU** (șef secție publicitate) telefon/fax: **280904; GABRIELA GROZA** (secretar general de redacție), telefon **280854**; **VASILE FILIP** (șef secție cultură-învățământ-tineret), telefon **281855; 280003; IOAN IERCAN** (șef secție politică), telefon **280943; DORU SAVA** (șef secție social-economic), telefon **281738; ȘTEFAN TABUIA** (șef secție actualități), telefon **281855; 280003; DOREL ZĂVOIANU** (președinte al Consiliului de administrație), telefon **281802, 280625.**

Difuzare - Marketing: MIRCEA ȚÂȘCĂ (șef secție)-telefon **280904**

Tiparul executat la S.C. MEDIAGRAF S.A. ARAD, str. Feleacului F.N., telefon 250902, fax 250920

„Adevărul" poate fi citit și pe Internet la adresa http://adevarul.arad.ro

Echipa de serviciu

IOAN TULEU secretar de redacție
Bianca Felea, Adela Pop, Dina Rujan, Ramona Vidulescu tehnoredactare computerizată
Doina Jurcă, Zamfira Răzman, Aurica Telcian, Dacian Toduța corectură

CURSURI LA CASA DE CULTURĂ

Casa de Cultură a Sindicatelor Arad face înscrieri pentru următoarele cursuri: ospătar, bucătar, brutar, electrician, mecanic auto, coafură. Cursurile vor începe în data de 1 octombrie 2002 și au durata de opt luni.

Înscrierile se fac zilnic între orele 10,00 și 17,00 la secretariatul C.C.S. Arad, et. 1, camera 38. Informații suplimentare la tel. 231307.

PREȚUL AURULUI

BANCA NAȚIONALĂ. **Pentru gramul de aur de 24 K:** prețul cu ridicata - 336.866 lei, iar prețul de achiziție - 303.179 lei. Prețuri înregistrate ieri.

PIAȚA NEAGRĂ. Aur 14 K: cumpărare - 200.000 lei/g, vânzare - 250.000 lei/g. **Aur 18 K:** cumpărare - 250.000 lei/g, vânzare - 300.000 lei/g.

Cursul valutar*

– VALORI ÎNREGISTRATE IERI, 18 SEPTEMBRIE 2002

Denumirea valutei	BNR	BCR		BRD		Banca Transilvania		Banca Românească		Bursa neagră	
		C	V	C	V	C	V	C	V	C	V
Euro	32300	31771	32285	32020	32420	31800	32100	31700	32631	32130	32450
Dolar S.U.A.	33212	33100	33300	33000	33300	32950	33300	32975	33350	32800	33180
Forint	133	125	136	128	135	126	132	-	-	128	132

RED CHILI
Vinuri princiare de pe Dealurile Tohani
Magazinul vă stă la dispoziție cu băuturi pentru aniversări, banchete, nunți
WINE PRINCESS calitatea vinurilor de excepție din Podgoria Miniș
Tuică „RED CHILI" la cel mai mic preț
Magazinul RED CHILI din Arad zona Podgoria (lângă Miki) vă oferă cele mai rafinate băuturi la prețuri de producător

Un arădean a murit în detenție pentru o amendă de ... un milion de lei!

În noaptea de 18/19 septembrie, la ora 3 și 10 minute, la Penitenciarul Arad, a decedat un deținut, în urma unui stop cardio-respirator. Cel care a decedat se numește Mircea Covaci din Lipova, născut în 8 martie 1961. Acesta a fost arestat în data de 29 august a.c. pentru că avea de achitat două amenzi: una de 800.000 lei și alta de 300,000 lei. Pentru această „gravă abatere" Mircea Covaci a primit în „dar" 55 de zile de detenție. Din nefericire pentru el, Covaci nu și-a dus la bun sfârșit pedeapsa. Comandantul penitenciarului Arad, col. George Vasilescu, ne-a declarat că „deținutul a fost consultat de medicul instituției atunci când a fost introdus în penitenciar și a avut o comportare bună pe durata detenției. Noi am sesizat organele în drept, Poliția și Procuratura, pentru a nu exista suspiciuni în această privință. De asemenea deținutul nu era în evidențele noastre cu boli cardiace." Nu există suspiciuni în privința morții lui Mircea Covaci, din primele verificări reieșind că a murit în urma unui stop cardio-respirator. Deținutul trăia în concubinaj și avea o fată și doi băieți. Suntem curioși să aflăm cum a fost posibil ca pentru o amendă de 1.100.000 lei să primești 55 de zile de detenție? Nu s-ar fi găsit o modalitate ca acest om să-și plătească datoria, ori să muncească în folosul comunității, fără a mai fi obligat să ajungă în penitenciar? Există infractori care au devalizat bănci, au ruinat oameni, au furat sau chiar omorât și nu au fost încarcerați! Dar, se pare că, în sistemul nostru juridic totul e posibil, din moment ce echivalentul unei amenzi de 1.100.000 lei este ... 55 de zile de detenție.

R. M.

În criză de... pământ

LA PECICA SE ÎMPART PĂȘUNILE

Comisia locală de fond funciar Pecica a luat o decizie unică în județul Arad. Din aceste zile a început să împartă pășunile comunale. 150 de hectare de la Pecica și 150 de hectare de pășune de la Turnu vor fi împărțite oamenilor și transformate în teren arabil. Și cu toate acestea, tot mai rămân în minus 400 de hectare de pământ care trebuie retrocedat.

Cum de s-a ajuns la această situație dureroasă, ne-a explicat dl. **Iustin Cionca**, primarul comunei Pecica.

În urmă cu aproape doi ani, Pecica a fost prima comună care a validat lucrarea de fond funciar. Cetățenii nemulțumiți aveau la dispoziție o lună de zile ca să conteste soluția comisiei dată în cazul lor. Ținând cont în cele mai multe cazuri de aspectele morale ale retrocedării, instanțele de judecată continuă și azi să primească cereri de contestare.

Astfel, oamenii care s-au considerat nedreptățiți au câștigat 1618 hectare prin sentință judecătorească. Aproape o mie de hectare li s-au dat. Dar mai rămâneau vreo 700 de hectare în minus. De aici pornind, s-a găsit ideea împărțirii pășunilor... Dar, așa cum arătam, 400 de hectare tot mai rămân minus, iar procesele continuă.

„Tocmai pentru a soluționa aceste probleme, Comisia locală de fond funciar m-a mandatat să solicit Comisiei județene de fond funciar alocarea unor suprafețe de teren de la vecinii de hotar ai comunei Pecica. Practic, să solicit să ni se dea măcar o parte din terenul pe care Pecica l-a pierdut de-a lungul timpului prin reorganizarea teritoriului sau alte acte administrative emise în trecut", a conchis **dl. Iustin Cionca.**

NICOLAE OPREAN
FOTO: V. MUSCA

Pensionari în lacrimi

O bandă de escroci a înșelat zeci de bătrâni creduli

De câteva zile, Casa Județeană de Pensii (CJP) Arad este bombardată cu telefoane din toate cartierele Aradului. Câțiva escroci, dându-se drept angajați ai C. J. P., solicită pensionarilor bani ca să le „rezolve" recorelarea pensiei.

Nelegiuiții se înființează pe la casele bătrânilor. Ba, unul dintre ei, un bărbat între două vârste, a intrat și în spital! Contra unei sume cuprinse între 250 și 500 de mii de lei, îi amăgesc pe pensionari că le rezolvă mărirea pensiei sau obținerea unor diverse facilități. După ce încasează banii, duși sunt!

„Zeci de pensionari înșelați; fie ne dau telefon, fie vin plângând în audiență. Este o situație fără precedent. Tocmai de aceea țin să informez pensionarii că FUNCȚIONARII C. J. P. NU DESERVESC PENSIONARII LA DOMICILIU, CI DOAR LA SEDIUL C. J. P. ARAD, DE PE STRADA GHEORGHE LAZĂR NR. 20. PRIN URMARE, AȘ RUGA PENSIONARII SĂ NU DEA CREZARE TUTUROR CELOR CE LE BAT LA UȘĂ. ACEIA NU SUNT ANGAJAȚII C. J. P.", a precizat d-na **Mărioara Gozman**, director general adjunct al C. J. P. Arad.

N. OPREAN

Doi columbieni au forțat granița pe la Curtici

La punctul de trecere a frontierei Curtici, în trenul Rapid „Ovidius", s-au prezentat la controlul de frontieră la ieșirea din țară, doi bărbați care s-au legitimat cu pașapoarte turistice emise de către autoritățile venezuelene.

Studiind cu atenție respectivele documente de călătorie, polițiștii de frontieră au sesizat faptul că acestea sunt falsificate prin înlocuirea fotografiei, iar ștampilele de intrare în România sunt contrafăcute.

Persoanele au fost coborâte din mijlocul de transport și conduse la sediul punctului pentru stabilirea identității. În urma verificărilor efectuate s-a stabilit că cei doi sunt cetățeni columbieni care au intrat legal în România. Pașapoartele false le-au obținut în Bogota, contra sumei de 200 de dolari SUA fiecare. Intenționau să ajungă în Spania pentru a-și găsi un loc de muncă.

„Alberto J., de 29 de ani și Gomez R., de 34 de ani, au fost reținuți pentru săvârșirea infracțiunilor de fals privind identitatea și tentativă de trecere ilegală a frontierei de stat, urmând a fi prezentați Parchetului Arad, pentru dispunerea măsurilor legale care se impun", ne-a mai informat dl. subinspector Robert Iudt, purtătorul de cuvânt al Inspectoratului Județean al Poliției de Frontieră Arad.

N. O.

Un italian a accidentat grav un pieton

Romeo Zerin, de 55 ani, cetățean italian cu domiciliul în Arad, a surprins și accidentat grav pe **Monica Toth**, de 47 de ani, tot din Arad. Italianul, patron la S. C. „Rosivi" SRL, a accidentat-o pe M. Toth în timp ce aceasta se angajase în traversarea străzii regulamentar, pe trecerea de pietoni.

Organele de ordine vor stabili exact care au fost circumstanțele în care s-a produs accidentul și, dacă, se vor lua măsuri.

R. M.

Aproximativ 50 de elevi cu păduchi, la Arad, după prima zi de control medical

Aproximativ 50 de elevi din municipiul Arad au fost găsiți cu păduchi, după numai o zi, de controale medicale desfășurate în școli. Inspectorii de igienă școlară din cadrul Inspectoratului de Sănătate Publică Arad au început controalele medicale în școli, marți, iar după numai o zi au descoperit deja 50 de cazuri de elevi cu pediculoză. Medicii arădeni au afirmat că nu au mai avut de cîțiva ani atît de mulți elevi cu pediculoză, după numai o zi de controale, și că, de obicei, după finalizarea tuturor controalelor medicale, erau descoperiți 100 sau cel mult 150 de elevi cu păduchi. Totodată, medicii arădeni au depistat și elevi care aveau alte boli, precum scarlatină sau angină.

CURS DE ATESTARE LA POMPIERI

În prima decadă a lunii octombrie a.c., Grupul de Pompieri „Vasile Goldiș" al județului Arad, va organiza și desfășura cursul de atestare cu durata de 15 zile, pentru pregătirea persoanelor cu atribuții de îndrumare, control și constatare în domeniul apărării împotriva incendiilor, la nivelul instituțiilor, agenților economici și societăților comerciale, conform prevederilor art. 48 (1) din O.G.R. nr. 60/1997, aprobată cu legea nr. 212/1997.

Înscrierile în vederea participării la acest curs, se fac până în data de 27.09.2002, la sediul Grupului de pompieri Arad, str. A. Șaguna, nr. 66-72.

Înscrierile se fac în baza următoarelor documente:

- adeverință din câmpul muncii, din care să rezulte nominalizarea persoanei în vederea participării la cursul de atestare;
- xerocopie după diploma de absolvire - studii medii sau superioare.

Pentru relații suplimentare se poate suna la tel. 251212.

O noutate pentru arădeni!

S. C. Ro Service Internațional SRL

Arad, str. Dosoftei nr. 2 (lângă piciorul podului Micălaca)
Tel: 0257-265880

◆ Montează instalații pe gaz marca BIGAS - Italia pentru autoturisme și autoutilitare echipate cu motoare între 31 kW și 156 kW
◆ Instalațiile sunt autorizate R. A. R. și ISCIR

Avantaje

◆ Avantaj - 50% din costul benzinei reduce cu 50% poluarea, încadrându-se în normele EURO 2
◆ Prelungește viața motorului și a uleiului
◆ Performanțe în utilizare
◆ Este conformă cu regulamentele Uniunii Europene respectând normativele ECER 67

◆ Un an jumătate garanție
◆ Omologarea R. A. R. prin înscrierea în cartea de identificare a autovehiculului a dualității GPL-benzină

Modificări în mersul trenurilor

După cum comunică Regionala de Transport Feroviar de Călători Timișoara în perioada 25.09-14.10 2002 inclusiv, se va închide total secția de circulație Orșova-Caransebeș, datorită unor lucrări de cale ferată.

Trenul Rapid 353-2 va fi anulat pe relația Arad-Timișoara N - Caransebeș-Filiași și va circula pe rută deviată Arad-Radna-Ilia-Simeria-Târgu Jiu-Filiași.

Transportul călătorilor pe relația Orșova-Caransebeș și retur va fi asigurat de Regionala Timișoara cu mijloace auto.

Pentru evitarea aglomerației

La R. A. R. se lucrează pe două schimburi

Odată cu intrarea în vigoare a noilor norme tehnice de inspecție a autovehiculelor (potrivit cărora autentificarea se va face și la autovehiculele de peste 2000 cm cubi) Registrul Auto Român (RAR) din Arad și-a modificat orarul de lucru. După cum ne informează Nicolae Aaniței, directorul R. A. R., actualmente se lucrează pe două schimburi, de la 8,00 la 14,00, respectiv de la 14,00 la 20,00, pe bază de programare.

Întrucât presupune operațiuni mai complexe, autentificarea unui autovehicul durează între două și trei ore și costă de la 300.000 la 600.000 de lei.

„Am luat măsura lucrului pe două schimburi deoarece am constatat un flux mai mare de automobiliști. Procedând astfel cred că reușim să evităm cozile și stările de nervozitate", declară Aaniței.

C. TRIF

După ce a furat din șapte localități arădene

Un bihorean a ajuns într-un final în arestul Poliției

Polițiștii arădeni l-au depistat pe Gheorghe Horvath (22 ani) din Cefa, sat Berechiu, județul Bihor. În cursul anilor 2001 și 2002 acesta a comis mai multe furturi din localitățile Seleuș, Beliu, Cermei, Craiva, Tauț, Apateu și Pâncota, fapte care au rămas cu autor necunoscut. Asta până când polițiștii l-au luat în custodie pe bihorean, pe numele său fiind emis un mandat de arestare preventivă pe timp de 30 de zile, pentru săvârșirea infracțiunii de furt.

R. M.

Ieri

NOUL PROPRIETAR A INSTALAT O NOUĂ CONDUCERE LA ARIS

● Teodor Horga rămâne director general

Privatizată la începutul acestei luni, fabrica arădeană de strunguri are de ieri o nouă conducere. Astfel, în cadrul Adunării Generale a Acționarilor, care a avut loc la ARIS, noii acționari majoritari ai societății, cei de la ASTRA COMIND, l-au desemnat în funcția de administrator pe **Dorin Chiță**. Odată cu numirea noului administrator a fost aprobată și noua schemă de conducere a societății. Potrivit acesteia a fost păstrat postul de Director General, care va fi ocupat în continuare de către **Teodor Horga**.

„Misiunea noastră imediată este efectuarea unei analize diagnostic în urma căreia să putem alcătui o strategie pe termen scurt. Tot în această perioadă avem de rezolvat o serie de probleme urgente, cum ar fi anumite plăți restante, aprovizionări cu materiale și, nu în ultimul rând, obținerea de comenzi și contracte, astfel încât, în cel mai scurt timp

Noul administrator al ARIS-ului (primul din dreapta) alături de noii acționari majoritari ai fabricii de strunguri

întregul efectiv de salariați să aibă de lucru. De fapt, suntem convinși că vom trece repede peste problemele amintite și dorim să demonstrăm că atunci când s-a hotărât achiziționarea societății ARIS noi știam ce vom face aici și nu am făcut o achiziție de dragul achiziției. După cum ați remarcat, în exprimarea mea am folosit cuvântul «noi» pentru că eu provin de la societatea cumpărătoare, unde am deținut calitatea de consilier al acționarilor. Consider că ARIS-ul a încăput pe mâini bune, oamenii nu au de ce să se teamă și cred în redresarea acestei societăți. Deocamdată mă opresc aici și vă invit peste două luni când, în mod cert, voi putea spune mai multe", ne-a declarat imediat după instalare Dorin Chiță.

FLORIN TRUȚ
FOTO: VIOREL MUSCĂ

HELMUTH DUCKADAM A FOST NUMIT CONSILIER AL MINISTRULUI TINERETULUI ȘI SPORTULUI

Mai bine mai târziu, decât niciodată, spune o vorbă românească, care se potrivește de minune lui Helmuth Duckadam. În sfârșit, fostului portar de la Sevilla '86, din acea minunată noapte a fotbalului românesc, i se recunosc meritele.

Ieri, 18 septembrie 2002, arădeanul cu care ne mândrim - Helmuth Duckadam - a fost numit oficial în funcția de consilier personal al ministrului Tineretului și Sportului, Georgiu Gingăraș. Noul consilier din MTS va avea responsabilități legate de problemele sporturilor de echipă.

Dorind să-i luăm o declarație la cald, l-am găsit pe Helmuth Duckadam la casa de la țară, foarte surprins de vestea pe care i-am dat-o, evident, cu felicitările de rigoare. După ce s-a asigurat că într-adevăr ministrul Georgiu Gingăraș l-a numit în funcția de consilier personal, Helmuth Duckadam ne-a declarat: **„Mă bucur de această numire. Vreau să-i mulțumesc dlui prof. dr. Dan Voiculescu, pentru că dânsul are un aport imens în numirea mea în această onorantă funcție. Sper să-mi aduc și eu o mică contribuție la viitoarele succese ale sportului românesc. Să știți că nu sunt chiar străin de sporturile de echipă - mă pricep și la altele în afară de fotbal - deoarece în școală am făcut handbal, baschet și volei, e drept, nu la nivel de performanță. Cred că mă voi putea descurca în acest domeniu."**

În numele tuturor iubitorilor sportului din Arad îl felicităm pe Helmuth Duckadam pentru numirea sa și îi dorim - de ce nu - la mai mare.

DANIEL SCRIDON

Vadim Tudor își dorește un post propriu de televiziune

Manifestația de protest organizată, ieri, la București, de simpatizanții postului de televiziune OTV s-a încheiat în jurul orelor 17.00, cu un discurs agresiv al liderului PRM, Corneliu Vadim Tudor, la adresa puterii. Marșul de protest față de decizia Consiliului Național al Audiovizualului de ridicare a licenței OTV a decurs fără incidente majore. Coloana de manfiestanți a fost condusă de un microbuz cu însemnele Partidului România Mare. Cu toate că manifestația s-a sfîrșit după pronunțarea sentinței Curții de Apel București în procesul dintre CNA și OTV (cererea OTV de suspendare a ridicării licenței fiind respinsă), vorbitorii nu au făcut referire la hotărîrea instanței. Liderul PRM a subliniat, în discursul său, că manifestația de protest nu ascunde interese politice, fiind organizată de o fundație apolitică. "Prezența noastră aici se justifică însă prin faptul că nu putem tolera cenzura și nici măsurile dictatoriale impuse de regimul Adrian Năstase-Ion Iliescu, oameni care conduc discreționar România", a afirmat Vadim. Vadim a mai afirmat: "Pînă aproape de Crăciun, românii vor avea un post de televiziune cu adevărat democratic, postul meu de televiziune". Tot el a precizat că a dat în judecată Consiliul Național al Audiovizualului pentru decizia abuzivă de a ridica licența postului OTV. Reprezentantul postului de televiziune OTV, Luis Lazarus, a arătat, la rîndul său, că au fost strînse aproape 85.000 de semnături din partea populației, în sprijinul unei cereri de intervenție din partea Președinției pentru revizuirea deciziei CNA privind cazul OTV. Cîteva sute de persoane s-au strîns, ieri, în Piața Revoluției din București, pentru a protesta față de retragerea de către CNA a licenței de emisie a postului de televiziune OTV. Manifestanții susțin că decizia CNA privind retragerea licenței OTV este un abuz, fiind încălcat dreptul la liberă exprimare garantat de Constituție".

FOTBAL - LIGA CAMPIONILOR

Aseară târziu, cea mai importantă competiție fotbalistică inter-cluburi a debutat și pentru echipele repartizate, în urma tragerii la sorți, în grupele E-H. Iată rezultatele consemnate în prima etapă a fazei întâi a grupelor Ligii Campionilor.

Grupa E

Feyenoord Rotterdam - Juventus Torino 1-1

Dinamo Kiev- Newcastle United 2-0

Grupa F

Manchester United - Maccabi Haifa 5-2

Olympiakos Pireu - Bayer Leverkusen 6-2

Grupa G

Bayern München - Deportivo La Coruna 2-3

AC Milan - R.C. Lens 2-1

Grupa H

FC Barcelona - FC Bruges 3-2

Lokomotiv Moscova - Galatasaray Istanbul 0-2

D. S.

JOI, 19 SEPTEMBRIE 2002

TVR 1
7,00 Jurnalul de dimineață
7,15 Corect! - rel.
7,30 Șapte zile - s., rel.
8,30 Necazuri de păstoacă - s., rel.
9,20 Sub acoperire - s., rel.
10,20 Balzac: O viață sub semnul pasiunii - f. rel. (II)
12,00 TVR Iași
13,15 Pasiuni - s.
14,00 Jurnalul de prânz
14,15 Corect! - rel.
14,30 51% Europa - rel.
15,15 Eveniment
16,00 Convietuiri
16,30 Panorama
(●) 17,00 Viața e frumoasă! - tragicomedie, Italia, 1998
19,00 Știri
19,05 Geena Davis - s.
20,00 Jurnal * Meteo * Sport
20,45 Fotbal - Transmisie directă: FC Național - Heerenveen
23,30 Jurnalul de noapte
23,45 Profesioniștii
(●) 0,45 Ultima încercare - dramă, Italia, p. a II-a

TVR 2
8,15 Tradiții - rel.
8,45 Desene animate - rel.
9,10 Lumea lui Chiț-chiț - rel.
10,05 Diminețile unui bărbat cuminte
12,15 Drumul spre Avonlea - s.
13,10 Tribul - s.
13,45 Desene animate - rel.
15,05 Toți, împreună
15,50 Tribuna partidelor...
16,25 Afaceri la cheie
17,00 În plină acțiune - s.
18,00 Știri regionale
18,30 Economia încotro?
19,00 Lege pentru toți
19,30 Banatica - emisiune în limba sârbă
20,05 Surprizele științei
20,50 Captiv în viitor - s.
21,35 Tată, am încurcat-o! - s.
22,30 Fotbal: Sporting Lisabona - Partizan Belgrad (Cupa UEFA)
0,30 Știri

PRO TV
7,00 Teo - rel.
8,00 Știrile Pro TV - Ziarul dimineții tale
9,15 Tânăr și neliniștit - s. rel.
10,15 Katir Joplin - s.
11,15 Meci din Liga Campionilor UEFA - rel.
12,55 Știrile Pro Tv
13,00 13-14 cu Andrei Gheorghe
14,00 Criminaliștii - s.
16,00 Tânăr și neliniștit - s.
17,00 Știrile Pro TV
* Vremea * Pro TV te ascultă ce vezi
17,45 Teo
19,00 Știrile Pro TV
20,00 Arma dreptății - s.
21,00 Alias - s.
22,00 Știrile Pro TV
22,30 Familia Bundy - s.
23,15 Marcă înregistrată
(●) 23,45 Speranță regăsită - dramă, SUA, 2000
0,45 Știrile PRO TV
(●) 1,45 Jude - dramă, Marea Britanie, 1996

TV ACASĂ
6,00 Între iubire și ură - s. rel.
7,45 Învață spaniola cu Victor - rel.
8,00 Doctorul casei - rel.
8,15 Povești adevărate - rel.
9,00 Căsuța poveștilor
9,15 Secretul iubirii - s. rel.
10,15 Terra nostra - s. rel.
(●) 11,15 De 3 x femeie - rel.
12,05 2 + 2 - rel.
12,15 Clona - s. rel.
13,15 Dragoste și putere - s. rel.
13,45 Femei înșelate - s.
15,00 Club 700 - emisiune despre credință și religie - rel.
15,30 Betty cea urâtă - s.
16,30 Terra nostra - s.
17,30 Între iubire și ură - s.
19,20 Doctorul casei
19,30 Povești adevărate
* Vremea de acasă
20,00 Secretul iubirii - s.
* Vremea de acasă
(●) 21,00 De 3 x femeie
21,50 2 + 2
22,00 Clona - s.
23,00 5' shopping - Dana Săvuică te ajută să alegi fără să alergi
23,05 Dragoste și putere - s.
23,30 Povești adevărate - rel.
0,00 Învață spaniola cu Victor - rel.
0,15 Muzica de Acasă - rel.
1,00 Petrecerea - rel.
(●) 2,00 De 3 x femeie - rel.
2,50 2 + 2 - rel.
3,00 Acasă la români - muzică populară - rel.

HBO
8,00 Jurământul - western, 2001
9,35 Mighty Joe Young - aventuri, 1998
11,30 Irezistibilă - dragoste, 1999
13,10 Sub presiune - acțiune, 2001
14,40 Nu-i așa că e grozavă? - biografic, 1999
16,15 Ed TV - satiră, 1999
18,20 Drumul spre fericire - dragoste - 1998
20,00 Turner și Hooch - comedie, 1990
21,40 Vise și dorințe - dramă, 2000
23,30 Femeia mereu deasupra - comedie, 2000
1,00 Olandezul zburător - thriller, 2000

PRIMA TV
7,00 Prietene și rivale - s., rel.
8,00 Zid
11,30 Poliția în acțiune - rel.
11,55 Clip Art
12,00 Cronica cârcotașilor - rel.
13,30 Desene animate
14,00 În familie - s. rel.
15,30 Vânătoarea comorilor - s.
16,30 Prietene și rivale - s.
17,30 M. A. S. H. - s.
18,00 Focus
19,00 Copiii spun lucruri trăznite
* Vrei să fi miliardar?
20,00 În familie - s.
20,30 Reuniunea de clasă
22,30 Focus plus
23,15 M.A.S.H. - s., rel.
0,00 Vânătoarea comorilor - s.
1,00 În familie - s., rel.
1,30 Focus Plus

ANTENA 1 – TV ARAD
7,00 Observator
* Sport
8,00 Pe cont propriu - s.
9,00 Știri TVA - rel.
9,20 Publicitate, Promo
9,30 Emisiune în limba germană - rel.
10,00 Isabella - s., rel.
11,00 Maria Emilia - s.
13,00 Știrile amiezii
13,15 Detectivii Hart - s.
(●) 14,00 Aparențe înșelătoare - f. rel.
16,00 Pactul de stabilitate
16,30 Publicitate, Promo
16,45 Știri TVA
17,15 Isabella - s.
17,50 Babilonia - emisiune prezentată de Augusta Dumitrașcu
19,00 Observator
* Sport
* Meteo
(●) 20,00 Diavolul în rochie albastră - thriller, SUA, 1995
21,57 Publicitate, Promo
22,00 Observator
22,45 Știri TVA
22,30 Marius Tucă Show
0,00 Bette - s.
0,30 Observator
(●) 1,30 Diavolul în rochie albastră - f. rel.
3,30 Marius Tucă Show - rel.
5,00 Bette - s. rel.
5,30 Babilonia - rel.

TV RCS
9,00 Desene animate
9,30 Știrile 1 - rel.
10,00 Tradiții și folclor
10,30 Pierduți în pustiu - film
12,00 Max Glick - s.
12,30 Ecoul străzii - rel.
13,00 Știrile RCS 2 - rel.
13,30 5 minute de carte
13,35 Mistere, farmece și miracole - doc.
14,15 Preciosa - s. rel.
15,00 Preciosa - s.
15,45 Deșertul vorbește - doc.
16,30 Emisiune în limba maghiară
17,30 Știrile RCS 1 .
18,00 5 minute de carte
18,05 Joia populară
19,00 Bătălia pentru recoltă - film
20,30 Hit Squad - s.
21,15 Clipclap videoclipuri
21,30 Autointegral
22,00 Știrile RCS 2
22,30 5 minute de carte
22,35 Secretul fotomodelului - film
(■) 24,00 Erotica

B1 TV
7,00 Espresso
10,00 Fan X
11,00 Prințul din Bel Air - s. rel.
11,30 Familia Simpson - s. rel.
12,00 Știri
12,30 Nașul - rel.
13,30 Fan X
14,00 Prințul din Bel-Air - s., rel.
15,00 Vară eternă - s., rel.
16,00 Fan X
17,00 Familia Simpson - s., rel.
17,30 Prințul din Bel-Air - s.
18,00 Știri
18,30 Vară eternă - s.
19,30 La Strada
20,00 Știri
21,00 Prințul din Bel-Air - s.
22,00 Nașul. Talk-show
23,00 Știri

TELE 7 ABC
7,35 Telejurnal - rel.
8,05 Videoclipuri
11,00 Tentații - rel.
12,00 Documentar DW - rel.
13,00 Videoclipuri
14,00 Apel: Crimă - s., rel.
15,35 Videoclipuri
16,30 Scamatorii pentru copii - s., rel.
17,00 As Show - rel.
18,00 Doc. DW
18,30 Telejurnal
19,00 Doc. DW
20,30 Avertismentul - f. SUA
21,05 Jazz
22,00 Loto. Pariul Trio
22,10 Documentar DW - rel.
23,00 Telejurnal - rel.
1,00 Activ FM

DISCOVERY
10,00 Aventuri la pescuit
10,25 Clubul de pescuit
10,55 Turbo
11,20 Jurnal de cazinou
11,50 Renașterea unei mașini
12,15 Delfinii
13,10 Urgențe de călătorie
14,05 Piramide, mumii și morminte
15,00 Povestea reginei
16,00 Zborul
17,00 Primul război mondial
18,00 Aventuri la pescuit
18,30 Clubul de pescuit
19,00 Echipa timpului
20,00 Regatul ierbivorelor
21,00 Jurnal de cazinou
21,30 Renașterea unei mașini
22,00 Medici detectivi
23,00 Dosarele FBI
0,00 Procurorii
1,00 Câmpuri de bătălie
2,00 Echipa timpului

Redacția Adevărul nu își asumă răspunderea pentru modificările ulterioare intervenite în programele Radio - TV

Tableta zilei

SIMPLIFICAREA DE DINAINTEA „COMPLICĂRII"

Mai toate partidele de pe scena politică românească s-au confruntat cu lipsa de eficiență, cauzată în principal de structurile de conducere extrem de greoaie. Fiecare partid și-a „umflat" aceste structuri, fie pentru a satisface orgolii, fie pentru a racola personalități sau grupuri de „dezertori" de la alte partide, nemulțumiți că, la împărțirea „ciolanelor" au fost lăsați pe dinafară. În atari condiții, conducerile centrale au funcționat ca niște CAP-uri, nefiind clar ce are de făcut fiecare. Aparatul de conducere foarte „umflat" a favorizat alcătuirea de „tabere" și „aripi" care s-au războit între ele pentru acapararea puterii în partid. PNL și PNȚCD sunt cele mai elocvente exemple în acest sens. În momentul în care s-a pus problema redresării acestor partide, a reieșit cu claritate că simplificarea structurilor de conducere este absolut necesară. Lucru care s-a și întâmplat, atât la PNȚCD, cât și la PNL. Problema este, cât de mult va rezista formula simplificată de conducere? Avem în vedere nu atât plecarea nemulțumiților la alte partide, pentru că nu prea mai au unde să plece, cât mișcările spectaculoase care se vor produce pe scena politică românească după momentul Praga și înaintea alegerilor din 2004. Legea partidelor politice, care prevede că un partid nu se poate reînscrie la Tribunal dacă nu are minimum 50.000 de membri și cel puțin 21 de organizații județene cu cel puțin o mie de membri, va reduce drastic numărul partidelor. O serie de partidulețe vor dispare prin fuziune. Partidele mai mari, care le vor „înghiți" pe cele mici, vor fi obligate să ofere ceva măcar liderilor acelor partidulețe. Cumpărarea sediilor pe câteva zeci de mii de lei este o adevărată mană cerească pentru orice grupuleț care și-a luat titlul de partid politic. Șefulețul grupulețului are deja ce oferi „tăticului" care îl adoptă. În schimbul spațiilor, „părintele adoptiv" va oferi funcții. Se va „umfla" din nou structura de conducere, vor fi din nou o sumedenie de copreședinți, prim-vicepreședinți, președinți executori și vicepreședinți, vor fi înființate o serie de noi organisme.

Poate că până la momentul alegerilor acele structuri vor funcționa, cu chiu, cu vai, însă după alegeri va fi din nou bulibășeală. Chiar dacă prin fuziunile de dinaintea alegerilor se vor forma vreo două partide care să poată spera la o oarecare pondere, după alegeri, acele partide se vor confrunta din nou cu războaie interne. Partidul de guvernământ, oricare va fi el, va putea să-și mențină în mare măsură stabilitatea, prin satisfacerea clientelei la toate nivelele, în schimb opoziția va rămâne la fel de instabilă ca și până acum. Aceasta, din cauză că politicienii români nu au încă o mentalitate real politică, nu doresc cu adevărat să facă politică, ci doar să câștige avantaje materiale, indiferent pe ce cale. Încet-încet, după o serie de epurări și autoeliminări, se va forma o clasă politică reală, care va acționa pe două, trei direcții, asigurând un echilibru între putere și opoziție. Până atunci, însă, mai este o cale destul de lungă. Chiar dacă pe eșichierul politic românesc vor mai rămâne doar 5-6 partide parlamentare, ele vor fi conduse, în cea mai mare parte, tot de către niște „rechini" îmbătrâniți în rele. „Primenirea" clasei politice se va produce, însă pentru aceasta este nevoie de timp.

SIMION TODOCA

UNDE AȚI AJUNS?

COLONELUL PSD SAU PARTIDUL GÂRGARI

Colonelul Gârgari este un tip de-a dreptul dat dracului. Cocoțat în funcția de secretar executiv al PSD-ului autohton, pe motive de bună purtare față de o anumită tabără, despre Gărgari, pe numele său mic Liviu, se spune că ar cunoaște tot ceea ce mișcă-n sediul de pe Revoluției. Cauzele n-ar fi altele decât acelea că Dorel Popa, președintele și Avram Crăciun, prim-vicepreședintele, dau cam greu cu piciorul prin sediul filialei. Primul, dacă nu e la Primărie, e în America, iar cel de-al doilea, dacă nu e la Senat, e la cabinetul parlamentar de pe strada Horea sau în județ. Astfel că, Liviu al nostru e stăpân pe PSD. Așa pare și așa se și crede dumnealui.

Dă relații la toată lumea, promite marea cu sarea la toată lumea (doar el reprezintă Partidu'), se dă mare-n parcare deși, susținem noi, parcarea lui e cam mică.

Culmea e că aceia care ar trebui să vadă cât de tare i-a crescut nasul (colonelului pensionar), au cam „orbit". Sau, cum spuneam, sunt absenți. Mai mult, considerând - probabil - apreciabile eforturile omului Gârgari (în cazul de față nu putem folosi, oricât de mult am dori, cuvântul specialist), îl propun pe acesta director la Direcția Județeană pentru Cultură, Culte și Patrimoniu Cultural Național.

Însă, surpriză mare! Gârgari nu și-l dorește. Vrea altceva. Scaunul lui Klein, într-adevăr cam șubred, în fruntea gardienilor. Adică, ceva de genul: din colonel în rezervă, în activitate, că-i criză mare de oameni. Asta da manevră militară. Prin învăluire sau nu, e tare ambițul domnului secretar.

Și-atunci, ce-i de făcut?

Păi, dacă e criză, să-l punem pe Liviu președinte, prim-vicepreședinte, vicepreședinte, membru, șef la gardieni, șef la Cultură și încă pe atâtea. A...da. Era să uităm. Îl punem și femeie de servici. Sau, pardon, ca să nu jignim munca, îl punem și să învețe să vorbească cu oamenii. Nu prea știe omul. Sau puțin. Așa cum probabil făcea când era colonel activ. Adică, urla ca să aibă dreptate.

Cu noi așa a vorbit în momentul în care l-am rugat să ne confirme o informație. Oficială.

Dar, asta e. Omul își schimbă greu obișnuințele. Șansa lui Liviu e să-l schimbe alții. Dacă aceștia se ghidează după principii și pun preț pe valoare. Ne-ați înțeles domnilor de la PSD Arad (exclus Liviu Gârgari)?

ALIN OLTEANU

PUNR N-ARE CU CINE SĂ FACĂ ALIANȚE ELECTORALE

Ca orice formațiune care a luat în serios atenționările președintelui PSD, Adrian Năstase, cu privire la organizarea de alegeri anticipate, cei de la PUNR caută soluții. Însă, deocamdată, acestea nu se întrevăd.

Liderul PUNR Arad, Ioan Moș, a declarat: „Nu spunem că nu ne-am dori o alianță cu o altă formațiune, mai puternică, pentru a avea șanse mai mari la alegeri. Trebuie să recunoaștem acest lucru. Dar, problema e că nu avem cu cine. Impedimentul sunt oamenii care compun aceste formațiuni. Așa încât, chiar de vom avea parte de alegeri anticipate (la început am crezut că e vorba doar despre o gogoriță), vom merge singuri".

ALIN OLTEANU

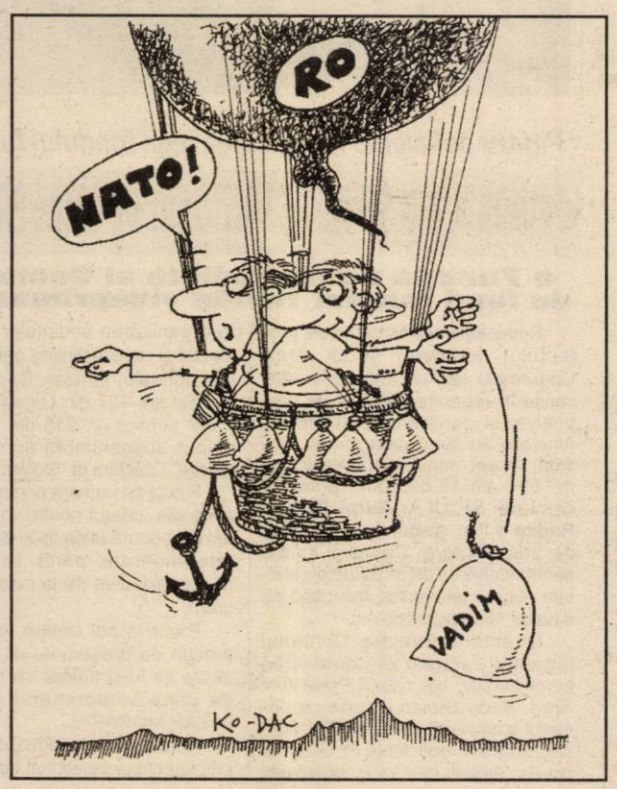

IOAN MOȘ ȘI-A RECONSIDERAT POZIȚIA FAȚĂ DE ARĂDENI

În ciuda promisiunii că nu vor mai face conferințe de presă, liderii PUNR Arad și-au trecut ieri peste cuvântul dat. Ioan Moș, președintele filialei, a declarat că „a fost o greșeală să promitem așa ceva, deoarece, de presă și de cei care te-au votat nu te poți despărți niciodată". „De aceea ne-am reconsiderat poziția. Mai nesănătos este să stai degeaba, decât să faci ceva degeaba" a ținut să mai precizeze Moș, citându-l pe Spiru Haret.

Liderii PUNR Arad agreează apariția Legii privind partidele. „Ni se pare normal numărul de 50 de mii de membri pentru un partid. Însă, cu privire la cumpărarea spațiilor... chestiunea este cam deplasată" subliniază peuneriștii.

Avizi să-și spună părerea cu privire la toate subiectele pe care le-au „pierdut" în ultimele săptămâni, cei de la PUNR Arad n-au uitat de raportul de 600 de zile al premierului Adrian Năstase, de „laptele și cornul" oferit elevilor, de semnificația lunii septembrie, de „Zilele Aradului", de integrare în Uniunea Europeană, de aplicarea precară a Legii 18 etc.

Totuși, trebuie să remarcăm că Ioan Moș și colegii săi au lăudat câteva dintre rea-lizările actualului Guvern, dar și inițiativa privind organizarea acțiunii „Zilele Aradului". În ceea ce privește organizarea acestor zile, peuneriștii au ținut să spună că „PSD nu este Arad. PSD este un partid în Arad".

În plan organizatoric, de partid, PUNR-iștii din toată țara se vor întâlni, cât de curând, la Turda, în cadrul unei ședințe de Birou Permanent Central.

ALIN OLTEANU

PSM CONDAMNĂ MĂSURILE LUATE DE CNA ÎMPOTRIVA OTV

Mihai Lelik, președintele PSM Arad, a declarat, în cadrul conferinței de presă săptămânale de ieri că decizia CNA de ridicare a licenței OTV ilustrează că în societatea românească normele democratice sunt departe de a constitui repere definitorii. PSM consi-deră, în consecință, că decizia CNA trebuie urgent reevaluată și anulată, reașezând legea în drepturile ei.

Privitor la situația din Orientul Mijlociu, socialiștii cred că pentru prima dată se evocă posibilitatea declanșării unui război „preventiv", fără acordul Congresului american și în lipsa unei rezoluții a Consiliului de Securitate al ONU, care să permită o asemenea intervenție, sfidându-se astfel acele foruri naționale și internaționale care pot decide asupra unor asemenea măsuri. PSM își exprimă îngrijorarea că România ar putea participa la o intervenție prin punerea la dispoziție a unor baze militare naționale, care să fie folosite de unele armate străine pentru declanșarea de lovituri aeriene sau chiar trimiterea de trupe ale armatei române în Irak, care să se alăture forțelor de intervenție.

● Mihai Lelik a lăudat acțiunea „laptele și cornul", precizând că, și dacă este corupție, pentru prima dată este „corupție" în folosul copiilor.

● Prim-vicepreședintele Tudor Gabor a apreciat faptul că Administrația Patrimoniului Local, prin directorul general Sorin Bondoc, a răspuns petiției PSM-ului referitor la sistemul de parcare din municipiul Arad.

DANIEL ALBU

CADARCĂ ȘI CIOLAN

(Urmare din pagina 1)

Dacă pe americani îi interesează producția și vânzarea de energie electrică, arădenii au o altă chestiune devenită acum presantă: căldura și valoarea facturii de întreținere. Adiționalele vor fi semnate după ce tot consilierii „le vor negocia". Și după cum spune liberalul Titus Gheorghiof, cel puțin cei patru consilieri din PNL vor vota ordonat, nu orbește, „materiale aruncate pe masă cu 30 de minute înainte de începerea ședinței" și vor deveni insensibili la îndemnul „Votați, că așa e bine!". Insensibili la îndemnuri, dar sensibili la AGA ori CA. Așadar, școala a început, primarul a venit, să înceapă cheful. Înainte însă a fost clarificată chestiunea proprietății asupra acestora. „Zilele Aradului nu sunt ale PSD, ci ale arădenilor", a clarificat președintele organizației județene PSD. Clar. Celălalt președinte, mai mic, și le-a asumat în numele PSD, doar pentru că „toate partidele au renunțat la organizarea acestei sărbători." Și cum nimeni nu le-a vrut, le-a vrut PSD. Ceilalți s-au ocupat de înfigerea bețelor în roate. Că așa am ajuns noi de râsul Bistriței și al altor orășele chiar mai mici. Să n-avem sărbătoare. Ca și când n-am avea o identitate. De aceea a trebuit PSD să apeleze la fundații, la sponsori și la... PSD-iști „niște oameni cărora le pot cere ceva și execută ceea ce le cer", cum puncta Dorel Popa. Astfel, unul execută invitațiile la partida de minifotbal, partide versus partide, supraveghează show-ul de modă și marionetele și mai face rost și de cadouri pentru copii. Altul are dispoziție să supervizeze carnavalul salsa și programul de muzică gospel, șase inși se ocupă de masa festivă pentru VIP-uri și un altul rezolvă torțe, bărci și alaiul festiv. Bătaie de cap, nu glumă. Mai ales că „centrul" și o comisie condusă de Viorel Hrebenciuc ar vrea să participe la „Zile". Foarte bine. Să intre și el în hora partidelor „la dreapta Falcă, la stânga Popescu". În mijloc Edeleny. Și țărăniștii? Ei luptă acum cu corupția și sărăcia. Nu le arde de distracție. Păcat. Deja în cazane fierbe mâncarea pentru 3000 de pensionari. Vor da un bon și vor căpăta un ciolan cu fasole. Mai dau unul - un pahar cu cadarcă de Miniș. La mulți ani, arădeni! E ziua noastră.

Consilierul județean Păun Marin declară:

„SUNT ȘI VOI RĂMÂNE MEMBRU PSD"

Deoarece au apărut mai multe zvonuri potrivit cărora grupul PSD Arad este mai sărac cu un consilier județean, prin plecarea domnului Păun Marin din partid, pentru informarea corectă a cititorilor noștri l-am abordat pe dl. Păun, domnia sa declarându-ne următoarele: **„Am fost, sunt și voi rămâne membru PSD. Faptul că uneori am criticat unele acțiuni pe care le-am considerat greșite, nu înseamnă că am plecat din PSD. Am cotizația plătită la zi, particip la toate acțiunile la care sunt invitat și, mai mult, sunt membru în Comisia Națională de Control Financiar a partidului, ales în mod democratic de plenul Congresului PSD. Dacă am fost obstrucționat în exercitarea mandatului de control financiar la organizația arădeană de către domnii Avram Crăciun și Liviu Gârgari, acest lucru l-am adus la cunoștința conducerii Comisiei Naționale de Control Financiar."**

DANIEL ALBU

Sistemul de parcare „Parktronic”

„HOȚIE LA DRUMUL MARE”

O nouă persoană nemulțumită de sistemul de parcare Parktronic s-a prezentat la redacția ziarului nostru, pentru a ne face cunoscut (de parcă ar mai fi cazul!) că „acest sistem este o glumă proastă.”

Este vroba despre dl. prof. univ. Marius Herbei, care profesează în Timișoara, la Facultatea de Științe Economice. Aflat în Arad pentru doar două ore, distinsul profesor a avut ocazia să simtă pe propria piele ce înseamnă pentru arădeni Parktronic-ul. Marius Herbei și-a parcat autoturismul pe o stradă aflată în apropierea băncii „Banc Post”, într-un loc unde există „desenele” făcute pentru parcare, dar nu există și un semn care să atenționeze șoferii că parcarea este cu plată. Drept urmare, prof. univ. Marius Herbei nu și-a făcut probleme în acest sens, mai mult decât atât, prin zonă neaflându-se vreunul dintre angajații mult prea mediatizatei firme. După ce s-a întors la mașină, „surprize... surprize!”, una dintre roțile autovehicolului a și primit îmbrățișarea faimoasei „gheare”.

Abia atunci dl. prof. universitar a fost întâmpinat cu zâmbetul pe buze de un angajat al Parktronic-ului, care i-a făcut cunoscut faptul că acea parcare e cu plată. „Dom'le, dacă în Arad există parcări cu plată, foarte bine, aceste parcări le întâlnești și în Timișoara. Dar eu nu am avut de unde să-mi iau un tichet pentru că nu era nimeni în zonă, mai mult decât atât, nu este nici un semn care să-mi arate că parcarea e cu plată”, afirma dl. Herbei. Angajatul Parktronic l-a trimis pe dl. Marius Herbei la sediul firmei, pentru a plăti cei 238.000 lei pentru deblocarea roții, lucru pe care profesorul timișorean l-a și făcut. O altă nemulțumire a d-lui Marius Herbei a fost că „directorul firmei nici nu s-a obosit să mă primească la el pentru a-i explica ce s-a întâmplat.”

Ca arădenii să înțeleagă mai bine, trebuie să arătăm care este situația în Timișoara la capitolul parcări. „Și în Timișoara există parcări cu plată, firma care se ocupă de parcări numindu-se Telpark. În primul rând, tichetele sunt de la 4.000 lei pe oră până la 15.000 pe zi. Dacă vrei să-ți faci un abonament Telpark, acesta se face pe un an de zile și costă aproximativ 800.000 lei. În al doilea rând, tichetele de parcare se găsesc la orice chioșc”, afirma profesorul universitar.

Un alt aspect demn de sesizat este că în parcările timișorene cu plată există jandarmi care păzesc autoturismele și atunci înțelegem nemulțumirea dlui Marius Herbei când se întreabă: „Pentru ce se plătesc parcările în Arad, doar pentru că au fost desenate niște linii pe șosea? În Timișoara măcar știu pe ce dau banii - cineva îmi păzește mașina. Aici nici măcar nu găsești pe cel care trebuie să-ți dea tichetul. Asta e hoție la drumul mare!”

P. S.: Dl. prof. univ. Marius Herbei a promis că va da în judecată firma Parktronic și că daunele morale pe care le va cere vor fi considerabile.

R. MUNTEAN
Foto: ȘT. MATYAȘ

RADIO ARAD - PARTENER ÎNTR-UN PROIECT DE COLABORARE TRANSFRONTALIERĂ

Timișoara a fost, luni, 16 septembrie, gazda semnării actului constitutiv al unei asociații alcătuite de realizatori ai emisiunilor în limba germană de la 9 posturi de radio din România, Ungaria și Iugoslavia. Printre cele 9 se numără și „Radio Arad” - 99,1 FM. Asociația se numește „Funkforum” și își propune să contribuie la păstrarea limbii și culturii germane în Europa centrală și de sud-est prin promovarea emisiunilor radiofonice și prin sprijinirea muncii jurnaliștilor radio din acest spațiu. Președintele noii asociații, Ingrid Schiffer, a promis că va continua colaborarea jurnalistică transfrontalieră, demarată în urmă cu un an și jumătate pentru că „Funkforum reprezintă un model pentru clasa politică: minoritățile germane din trei țări diferite au pus, din proprie inițiativă, bazele unei colaborări fructuoase. Acesta ar trebui să fie modul de gândire politică din regiune. Relațiile se pot dezvolta prin programe și proiecte comune. Despre noi veți mai auzi cu siguranță, spre deosebire de multele alte asociații care se înființează și nimeni nu mai știe nimic despre activitatea lor”. Alături de membrii fondatori, la festivitatea de constituire a asociației au participat liderii comunităților germane din cele trei țări, consulul Germaniei de la Timișoara, precum și un reprezentant al Departamentului pentru relații interetnice din cadrul Ministerului Informațiilor Publice. Cu această ocazie, a fost inaugurat și noul sediu al asociației, în clădirea Radioteleviziunii Timișoara. Următoarea întâlnire a jurnaliștilor de limbă germană va avea loc la București, la sfârșitul lunii septembrie.

M. C.

Pentru deficiențe în aplicarea legii fondului funciar

PRIMARUL DIN ȘICULA - SANCȚIONAT DE CĂTRE PREFECT

● Funcția de președinte al Comisiei de fond funciar revine viceprimarului

Repetatele avertismente ale prefectului județului Arad, Dan Ungureanu față de întârzierile survenite în eliberarea titlurilor de proprietate și clarificarea problemelor funciare au făcut deja prima „victimă”. Astfel, prin Ordinul prefectului nr. 594 din 13.09.2002, primarul comunei ȘICULA, **Aurel Mircea Radița** a fost suspendat din funcția de președinte al Comisiei locale pentru stabilirea dreptului de proprietate asupra terenurilor, începând cu data de 16 septembrie a.c.

Directorul Direcției Controlul legalității actelor și contencios administrativ, din cadrul Prefecturii Arad, Radu Stoian, spune că primarul comunei Șicula s-a făcut vinovat de grave deficiențe în ceea ce privesc atribuțiunile lui în activitatea de fond funciar. „În urma unui control făcut de Prefectura Arad s-a constatat neimplicarea primarului Radița în organizarea ședințelor de fond funciar și neîndeplinirea parametrilor legii fondului funciar. Ca atare, în temeiul art. 137 din Legea administrației publice nr. 215 din 2001 s-a dispus suspendarea acestuia din funcție” - declară dl. Stoian.

Șicula se numără printre ultimele zone din județul nostru în ceea ce privește numărul de titluri de proprietate eliberate, până în prezent nedepășindu-se 40 la sută din program.

Până la noi ordine, la Șicula, funcția de președinte al Comisiei locale de fond funciar va fi ocupată de către viceprimarul comunei LAZĂR MORARIU.

Mircea Radița din Șicula este primul primar sancționat de prefectul Ungureanu pentru acest gen de deficiențe.

COSMIN TRIF

Accente

SE VEDE LUMINIȚA

Și totuși se mișcă! Economia dă semne certe de revigorare. Am constatat asta și la Moneasa, în urmă cu o lună, când în zile obișnuite, de luni, marți, miercuri, stațiunea era solicitată peste capacitate, hotelurile și cabanele nu aveau locuri și doar la particulari se mai găsea câte ceva (în anii trecuți, în afară de week-end, bătea vântul a pagubă pe acolo'. La fel a fost și Litoralul, vara aceasta. Apoi, statisticile arată creșteri spectaculoase la vânzările de automobile, dar și de alte produse de uz casnic. Bursa a atins zilele acestea recorduri absolute la tranzacții, inflația scade chiar mai bine decât în prognoze, exporturile cresc. Dacă până și prestigiosul Financial Times spune că România este „full” de surprize plăcute, dacă a ajuns să laude evoluția indicatorilor macroeconomici, să releve că România abundă în resurse naturale, să sublinieze profesionalismul tinerei generații și să spună investitorilor să investească în România - fără teama de a-și compromite faima de care se bucură - înseamnă că așa e: se arată luminița de la capătul tunelului, anunțată de Victor Ciorbea acum vreo cinci ani. N-a văzut-o el, dar bine că se arată.

Populația, în marea sa parte, este neîncrezătoare că economia se vindecă. Cum să se vindece, dacă ea trăiește tot prost și dacă iarna care vine se anunță cu cheltuieli care te înfioară, mult mai mari decât veniturile. Nu este nimic anormal în percepția cetățenilor. Ecoul acestui mic „boom” economic nu s-a întors încă spre populație. Sau nu spre întreaga populație, ci doar spre o mică parte a sa. Spre clasa de mijloc care, timid dar sigur, se formează. Aparținătorii acestei clase simt creșterea, își permit concedii agreabile, pot să achiziționeze bunuri.

Partea proastă este că săraci vor exista mulți ani de acum înainte. Adică până când la unii dintre români se va acumula atâta bogăție încât, prin redistribuire, se va putea asigura o protecție socială mai consistentă. De așteptat ar fi însă ca tot mai mulți dintre noi să se răzvrătească împotriva sărăciei. Să-și pună mintea la contribuție, să învețe să nu se mulțumască cu ajutorul social, de șomaj și nici chiar cu un salariu de subzistență. Să-și schimbe meseria dacă nu-i asigură un venit decent. E timpul să pricepem că socialismul e amintire, pentru unii - nostalgie, în vreme ce societatea ce se clădește astăzi este una a competenței, a luptei dure, tot mai dure, pentru un loc de muncă, pentru a câștiga mai bine, pentru supraviețuire uneori. Când vom înțelege asta, când va fi zbatere mai multă, tot mai puțini vor fi cei săraci. Singurii de la care nu poți cere mai multă zbatere sunt pensionarii, iar de ei trebuie avută mai multă grijă. În rest, e vremea să ne trezim mai de dimineață și să ne suflecăm mânecile „a lucru”, cum ar zice un cunoscut de-al meu. Fiindcă, iată, luminița, nădejdea se întrevăd la capătul tunelului prin care privea Ciorbea cu atâta disperare.

TRISTAN MIHUȚA

Poșta redacției

AȘA-I CÂND EȘTI MIC!

A. Dobroslav, Colonia UTA și alții. Numărul românilor din afara granițelor țării atinge - după unii - **11,5 milioane**, în vreme ce alții vorbesc chiar de **17 milioane**, diferența de apreciere datorându-se impreciziei unor date, abia de 3-4 ani România dispunând de un Departament pentru Relațiile cu Românii de Peste Hotare, departament condus de un secretar de stat. Ce face sau ce a făcut acest Departament este greu de spus, activitatea sa fiind una cam „clandestină”, arareori în presă apărând câte ceva și atunci de regulă informațiile vizând tribulațiile la care sunt supuși românii din afara granițelor.

Oricum, potrivit majorității statisticilor și aprecierilor cei mai mulți români - circa 1,2-1,5 milioane - se găsesc în Grecia, ei nefiind însă recunoscuți de către statul grec **(Grecia care, de fapt, nu recunoaște nici o altă minoritate fără ca cineva să fie deranjat de asta!)** O grupare la fel de compactă de români (aromâni) este semnalată și în Albania, aromânii de aici situându-se ca pondere imediat după albanezi. Degeaba însă pentru că și aici, ca și în Grecia și în Iugoslavia (este vorba de cunoscuta Vale a Timocului) **românii nu sunt acceptați ca minoritate națională** și ca atare nu beneficiază de nici un drept legal (școală în limba maternă, ziare și reviste românești, biserici, reprezentare în structurile administrative ș.a.). **Ce deosebire, ca de la cer la pământ față de situația din România** unde nu există o minoritate care să nu dispună - dacă vrea - de școli, de ziare și reviste în limba maternă și de tot ce-i poftește inima inclusiv de reprezentare în Parlament chiar dacă ea nu numără mai mult de 1.500 de suflete!

Evident este bine că este așa și așa ar trebui să fie peste tot în lume, dar ce este culmea, este faptul că cei care ne dau lecții despre democrație și despre „necesara” toleranță față de cei din jur sunt cei care acasă la ei nici nu vor să audă de cuvântul minoritate darămite de recunoașterea acestora și de acordarea drepturilor care li se cuvin!

Dar, aceasta este situația pe care - **dacă ești mic - nu ai ce face decât s-o accepți!**

ÎN SPAȚIUL SCHENGEN E (ÎNCĂ) LINIȘTE!

2. Țările din spațiul Schengen sunt: **Austria, Belgia, Danemarca, Finlanda, Franța, Germania, Grecia, Islanda, Italia, Luxemburg, Olanda, Norvegia, Portugalia, Spania și Suedia.** Deci pentru acestea plus Hong-Kong nu (mai) sunt necesare vize ci doar 100 de Euro pe zi pentru un sejur minim de 5 zile. 50 de Euro pe zi este suma de „intrare” (dar tot pentru un sejur minim de 5 zile) în alte țări ca: Bulgaria, Cehia, Bosnia-Hertegovina, Ucraina, Slovacia, Turcia ș. a.

Nu, **nu există nici un temei serios pentru reintroducerea vizelor**, în spațiul Schengen fiind liniște. Ce-i drept și nouă ni s-a făcut inima cam mică când am auzit acele zvonuri, dar Franța este totuși o țară serioasă care pentru mizeriile săvârșite de câteva zeci de români mai colorați nu pedepsește o Românie întreagă! Dincolo de toate acestea însă guvernul român ar trebui să ia în serios aventurile unor români peste hotare și să le taie elanul încă din start fără menajamente prin măsuri drastice. **Pentru că nimeni nu este dispus să plătească oalele sparte de către alții,** de oameni fără căpătâi și fără cel mai elementar simț civic.

3. La vremea trecerii la moneda Euro paritățile care vă interesează erau următoarele: în Germania, **1 Euro = 1,95 D.M.**, în Italia, **1 Euro = 1936 lire italiene**, în Austria, **1 Euro = 13,76 șilingi** și în Grecia, **1 Euro = 340,75 drahme.**

PRIMĂRIA NU ESTE VINOVATĂ

I. Marcu, str. Războieni 1/B, Arad: Nu luăm apărarea Primăriei, dar în spiritul adevărului trebuie să arătăm exact cum stau lucrurile. Și lucrurile stau altfel decât le prezentați dv., **Primăria nefiind vinovată, cel puțin în acest caz, pentru nivelul taxelor și impozitelor de anul viitor.** De ce? Simplu: pentru că Ordonanța de Guvern nr. 36/2002 a impus pentru prima dată în ultimii doi ani condiția ca, indiferent de situație, **consiliile locale nu au voie să coboare taxele și impozitele locale sub limitele stabilite de către Ordonanța 36/2002**, aceasta, fiind, de fapt și forma finală adoptată de către Consiliul Local al Municipiului Arad.

Dar, iată situația comparativă care vă interesează în ceea ce privește impozitul pe terenul din intravilan în 2003 în cazul persoanelor fizice și care disculpă total Primăria.

	Impozitul actual în 2002	Cât impune O.G. 36/2002	Cât a propus Primăria
Zona A	2.668 lei	4.300 lei	4.300 lei
Zona B	2.060 lei	3.000 lei	3.000 lei
Zona C	981 lei	1.900 lei	1.900 lei
Zona D	196 lei	1.000 lei	1.000 lei

Aici se mai impune însă o precizare foarte importantă: conform O.G. 36/2002, începând de anul viitor, dacă terenurile din intravilanul localităților - este vorba, de grădinile de pe lângă case - **nu au pe ele construcții**, impozitul pentru aceste terenuri (grădini) va fi același cu impozitul plătit pentru un teren din extravilan. Adică, unul considerabil mai redus, lucru de care vor beneficia toți proprietarii de grădini indiferent de zona - (A., B, C sau D) în care se află terenul cu pricina.

MIRCEA DORGOȘAN

Adăposturile de noapte, o soluție?

PENTRU UN ACOPERIȘ DEASUPRA CAPULUI, MOLDOVENII MIGREAZĂ SPRE ARDEAL

Organizația „Medicins Sans Frontieres" - misiunea din România - a organizat, recent, o conferință de presă la sediul Cantinei municipale din Bulevardul Revoluției. Întâlnirea cu presa face parte dintr-o campanie de sensibilizare a autorităților locale și a opiniei publice față de nevoile persoanelor fără adăpost. Prioritățile ar fi legate de necesitatea înființării de adăposturi de noapte, identificarea unor măsuri de protecție pentru aceste categorii de persoane, îmbunătățirea cadrului legislativ pe acest segment de activitate. Campania a început ieri cu Aradul, Timișoara și Oradea și se va sfârși cu Bucureștiul după ce vor fi tranzitate alte șase orașe. Unul din inițiatorii proiectului a declarat că Aradul este printre primele locuri din țară la asistență comunitară fiind un etalon la nivel național. Directorul Direcției de Asistență Comunitară Arad, **Etelka Nagy** spune că în orașul nostru cele mai mari probleme sunt create de persoanele venite din alte localități. 50 de persoane își petrec noaptea în adăpostul de pe strada Decebal, numărul celor luați în evidență fiind de aproape patru ori mai mare. „Important este ca fiecare din cei fără adăpost să meargă în orașul de proveniență și să solicite ajutorul autorităților de acolo", a spus Etelka Nagy.

Reprezentantul unui O.N.G. a spus că oferă zece locuri de cazare pentru tot atâtea fete orfane din Bistrița care trăiesc pe străzile din Arad. El spunea că timp de doi ani, pe lângă locuință le oferă și masa gratuită. În doi ani se presupune că își vor găsi de lucru. Problema este însă că aceste fete orfane, născute în Bistrița și aciuate prin canalele sau gările din Arad nu credem că vor citi ziarul...

În cadrul conferinței de presă s-a mai discutat și faptul că în Moldova nu există adăposturi de noapte, Ardealul fiind o țintă pentru astfel de persoane.

Principalele probleme ale instituțiilor care monitorizează și susțin persoanele fără adăpost sunt legate de găsirea unor locuri de muncă pentru acestea, cumpărarea de haine sau susținerea pentru obținerea de acte de identitate.

OLIMPIU BULZAN
Foto: **ȘTEFAN MATYAȘ**

O SALVARE NUMITĂ DORINȚĂ

...sau șansa bolnavilor de insuficiență renală din Sântana de a călători decent spre Arad

Insuficiența renală este o boală grea, care supune bolnavul care ajunge dependent de hemodializă la mari privațiuni și suferințe, în dorința de a duce o viață cît mai apropiată de normal. Ședințele desfășurate de trei ori pe săptămînă, aduc durere și chinuri dar reprezintă singura șansă de viață pentru suferind. Dacă suferința este însă dublată de alte neplăceri de ordin, să le spunem, birocratic, atunci putem concluziona faptul că boala își arată o față chiar mai urîtă decît cea normală pentru cei afectați.

Pentru trei bolnavi din Sântana și patru din Curtici, de câtva timp, drumul spre Arad, la centrul de hemodializă, de trei ori pe săptămînă, este o adevăratră încercare. După cum ne-a declarat Nicolae Onisie, din Sântana, pînă în noiembrie trecut, totul se desfășura rezonabil, pentru că cei trei bolnavi din Sântana veneau la Arad cu o autosalvare marca Fiat Ducato, în condiții optime. După care o măsură birocratică a făcut ca, din considerente economice, bolnavii din Sântana să fie cuplați cu cei din Curtici care fac o cursă comună spre Arad. Însă transportul durează ore întregi, într-un Volkswagen supraaglomerat de cei șapte bolnavi, plus șoferul, pe cele șase locuri ale mașinii. Suferințelor inerente bolii și tratamentului li se adaugă condițiile inumane ale transportului pentru această categorie de bolnavi care înrăutățesc starea suferinzilor, în loc să o îmbunătățească.

Domnul Nicolae Onisie solicită celor în drept doar revenirea la o situație de normalitate, așa cum a fost pînă anul trecut.

Dr. Cornel Ilica, directorul Spitalului Sântana, recunoaște că există o problemă cu cei trei bolnavi. "Noi am asigura transportul lor cu dragă inimă, cu mașina noastră, dar să primim banii pentru aceasta"- spune dr. Cornel Ilica. Fiat-ul Ducato este echipat pentru urgențe, nu pentru transport la distanță și are un consum prohibitiv de 16 litri benzină la suta de kilometri, mai precizează directorul spitalului din Sântana. Problema ar fi rezolvată, în opinia sa, dacă cineva, de la forurile superioare, va decide punerea la dispoziția spitalului a unei mașini potrivite pentru acest tip special de transport de bolnavi.

Dr. Gheorghe Domșa, directorul Casei Județene pentru Asigurări de Sănătate Arad, cunoaște problema bolnavilor din Sântana. Domnia sa a transmis la începutul verii o adresă spre Direcția de Sănătate Publică Arad, cerînd o rezolvare. Asta, pentru că CJAS dispune de fonduri dar mașinile salvării, prin Stația de Salvare Arad, se află în subordinea DSP. Cum și la nivelul Casei există disponibilitatea rezolvării problemei, mingea rămîne în terenul Direcției de Sănătate Publică Arad. Sperăm că vacanța autorității unui director general pe primul fotoliu al acestei instituții nu va împiedica rezolvarea asigurării unei mașini potrivite pentru ca suferința bolnavilor din Sântana și Curtici să nu fie mai mare decît cea provocată de necruțătoarea maladie de care suferă.

V. ALEXANDRU
Foto: **ȘT. MATYAȘ**

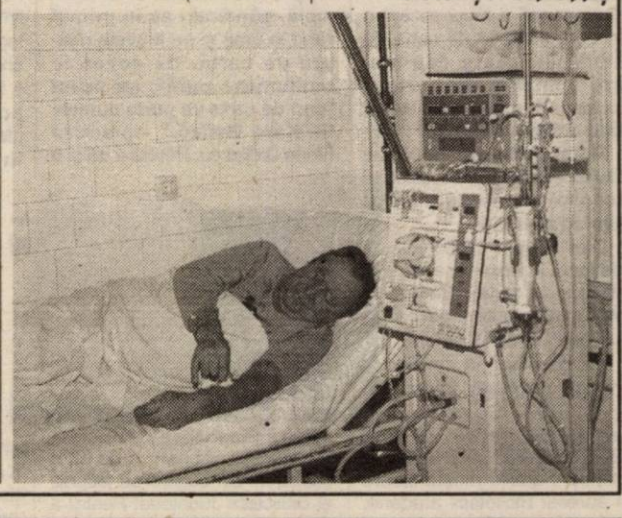

Pentru că Aradul arată jalnic

PRIMARUL AMENINȚĂ FIRMELE CARE LASĂ STRĂZILE NEREPARATE

În conferința de presă de marți, primarul Dorel Popa a atacat și problema străzilor care rămân nereparate după ce diferite firme lucrează la introducerea gazului, la canalizare, rețele de apă, telefonie etc. Unul dintre exemple este chiar Bulevardul Decebal, **„strada mea"**, cum s-a exprimat Dorel Popa, unde drumul este spart de câteva luni și nici până la această oră nu a fost adus la starea inițială. Totuși, deocamdată, primarul are o oarecaree clemență, având în vedere acțiunea amplă a Regiei Autonome Apă-Canal, care schimbă rețeaua de distribuție a apei, prin bani asigurați de la BERD. **„Mă bucur că Regia a primit acești bani de la BERD. Atunci când vor veni banii pentru canalizare, lucrurile vor sta la fel. Sper ca aceste lucrări să fie finalizate până la sfârșitul lui octombrie, după care străzile vor fi reparate definitiv, iar cei care nu respectă acest lucru vor avea de suferit"**, a declarat Popa.

În acest sens, în cursul săptămânii viitoare, Dorel Popa va primi din partea subordonaților o situație cu privire la cei care nu au reparat drumurile, după ce au efectuat diferite lucrări. **„Voi face o propunere la Consiliul Local, pentru a scoate o hotărâre, ca aceste firme să nu mai primească autorizații"**, amenință primarul.

COSMIN MIHUȚA
Foto: **MARCEL CANCIU**

CĂMINUL CULTURAL DIN ZĂBRANI POATE FI O SURSĂ DE VENIT LA BUGETUL LOCAL

Căminul cultural din comuna Zăbrani ar putea fi concesionat de către Primărie unui om de afaceri, care dorește să deschidă, la subsolul acestei clădiri, o discotecă. În acest sens, s-a și făcut deja o ofertă, prin care persoana respectivă, dacă i se va concesiona această clădire pe o perioadă mai mare de timp, se angajează să facă reparații capitale la această clădire, reparații ce se ridică la 300 de milioane de lei. **„Este interesat de spațiul pentru discotecă, urmând ca sala în care se desfășoară activități culturale să rămână destinate acțiunilor de acest gen. În plus, s-a angajat să ne dea o chirie de un milion pe lună, plus toate încasările obținute din închirierea spațiului pentru nunți sau botezuri"**, ne-a declarat viceprimarul Zăbraniului, Ioan Rechițeanu.

Primăria va studia oferta, urmând să stabilească termene pentru finalizarea reparațiilor ce vor fi făcute la clădire. Dacă afacerea va fi una de succes, patronul viitoarei discoteci va deschide la Zăbrani și un magazin de tip economat, pentru pensionari, fără a solicita, în acest sens, vreun sprijin de la Primărie.

COSMIN MIHUȚA

Pentru repararea orologiilor din Arad

UN TÂNĂR CEASORNICAR LUPTĂ CU CONCURENȚA LUCRÂND APROAPE GRATIS

Vlad Ionuț Marian, un tânăr de 20 de ani, pasionat de ceasornicărie a reparat aproape jumătate din orologiile mari aflate în oraș. Ceasurile de pe fațada Palatului Administrativ, ale Bisericii romano-catolice Sfântul Anton sau cel din Piața Gării sunt exemple grăitoare în acest sens. Acum, Vlad intenționează să repare orologiul Teatrului de Stat și cel al Bisericii sârbești Sfântul Petru și Pavel. Ceasul Palatului Administrativ și cel din Piața Gării au fost reparate cu ajutorul lui Horga Gheorghe, un sponsor generos din S.U.A. **„Oficialitățile nici nu au vrut să audă nici măcar de deconstarea pieselor care trebuiau înlocuite la repararea orologiilor. Noroc cu sponsorul din S.U.A. căruia țin să îi mulțumesc și pe această cale"**, a precizat Vlad Ionuț Marian. El este născut în Cernavodă, absolvind în urmă cu trei ani Școala de Arte și Meserii din Constanța. Evident, cu specializarea ceasornicar. A venit la Arad, la sora lui și s-a angajat la fabrica de ceasuri „Victoria". După șase luni a renunțat însă la slujbă. Asta și pentru că, deși era angajat ca ceasornicar, lucra la secția „transporturi" cărând diverse cutii prin fabrică. Acum stă în chirie într-un apartament din Piața Romană și lucrează ca și colaborator la ceasornicăria de lângă Teatrul de Stat. În paralel este elev în clasa a XII-a la Grupul Școlar „Aurel Vlaicu". Și în „liceu" a devenit celebru datorită pasiunii sale pentru ceasornice. Pe unul din pereții exteriori ai școlii tronează cel mai mare orologiu din Arad, construit de Vlad Ionuț Marian.

Singurul concurent al lui Vlad este o firmă specializată din Arad, care se ocupă cu recondiționarea marilor ceasuri. **„Această firmă a adus patru ceasuri noi din Germania care au costat aproximativ 4.000 de dolari. Eu am reparat tot patru ceasuri la un preț de zece ori mai mic. Acum mă pregătesc să îl repar și pe al cincilea. De aceea se pare că sunt cam supărați pe mine..."**, afirmă Vlad Ionuț Marian.

El spune că a proiectat o serie de mecanisme pe care însă, din lipsa banilor nu le poate realiza. Visul lui este să-și continue studiile de specialitate undeva în străinătate. Eventualii sponsori care doresc să îl susțină în realizarea unor proiecte viitoare personale dar și pentru urbea noastră sunt rugați să îl contacteze pe Vlad Ionuț Marian la numărul de telefon 0722 - 174665.

OLIMPIU BULZAN
Foto: **ȘTEFAN MATYAȘ**

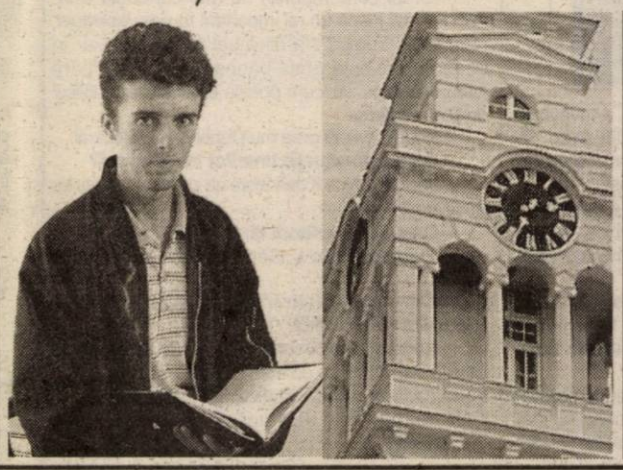

ASTĂZI ÎNCEP „ZILELE ARADULUI”

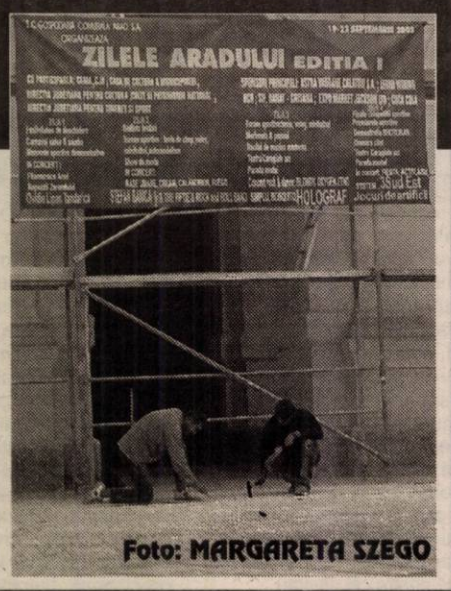

Foto: MARGARETA SZEGO

Astăzi încep manifestările dedicate „Zilelor Aradului”, ediția I, care vor dura patru zile. Festivitatea de deschidere are loc azi, în Piața Revoluției, de la orele 16.00. De la orele 16.30, alaiul festiv al oficialităților și al participanților va străbate orașul pe traseul Piața Revoluției, Piața Podgoria, Ștrandul NEPTUN. Tot din seria festivităților oficiale face parte și ședința festivă cu delegațiile orașelor înfrățite, Gyula și Zdrenjanin, care se desfășoară mâine, la ora 11.00, la Palatul Administrativ.

Sărbătoarea cuprinde ample manifestări culturale (artă plastică, jazz, teatru, modă, muzică gospel), sportive, concerte pe Ștrand cu cele mai „tari” trupe ale momentului. Pe parcursul celor patru zile vom fi în miezul evenimentelor și vom reveni cu amănunte în fiecare zi.

C. L.

Editura Fundației „Ioan Slavici” din Arad la Salonul Național „Cart Vest”

În perioada 13-15 septembrie a. c., municipiul Timișoara a găzduit, în saloanele Fundației Independente pentru Tineret, cea de a IX-a ediție a **Salonului Național de Carte „Cart Vest”**, manifestare culturală dedicată cărții, de mare prestigiu național și internațional, organizată de Biblioteca Județeană Timiș cu sprijinul Consiliului Județean Timiș și în colaborare cu „Expotim”.

Municipul Arad a fost reprezentat doar de **Editura Fundației Culturale „Ioan Slavici”**, editură non-profit, care s-a prezentat în acest an cu un stand de carte deosebit de bogat și atrăgător, apreciat atât de presa locală cât și de numeroșii vizitatori - scriitori, cadre didactice universitare, tineri și studenți.

Printre cele mai apreciate cărți expuse de Fundația „Ioan Slavici” - ne-a precizat prof. **Emil Șimăndan**, președintele Fundației - s-au numărat:

„Presa arădeană post-decembristă (1989-2001)” de Gabriela Groza; **„Destinul existenței umane”** de Dorel Zăvoianu; **„Zorii constituționalismului românesc”** de Claudiu Șonțiu; **„Corul Emil Monția din Arad”** de Ioan I. Pascal; **„Ghidul practic de protecție a plantelor cultivate”** - realizat de un colectiv de cercetători coordonați de ing. **Corneliu Henegar**, ghid apărut în condiții grafice și tipografice superbe.

Alături de cărțile menționate mai sus un interes marcant continuă să aibă în rândul iubitorilor de carte volumele: **„Ioan Slavici și unitatea spirituală națională”** și cele de factură monografică (prin dialog) dedicate poeților și scriitorilor **Ioan Alexandru, Ștefan Augustin Doinaș, Gabriel Țepelea și Viorel Gheorghiță,** cu un pronunțat caracter memorialistic.

Așadar, printre cele 20 de prestigioase edituri din Timișoara, Voivodina și din vestul țării, **Editura Fundației Culturale „Ioan Slavici”** din Arad s-a bucurat de o excelentă primire din partea iubitorilor de carte timișoreni, devenind o frumoasă și luminoasă „pată de culoare” în ansamblul manifestării.

Meritul acestei reprezentări a Aradului la Timișora revine în exclusivitate inimosului profesor și publicist Emil Șimăndan, președintele Fundației Culturale „Ioan Slavici”, fundație care, din păcate, în Arad nu beneficiază nici măcar de un spațiu (sediu) corespunzător, acesta fiindu-i acordat Asociației Chinologice Române din Arad, fără să primească, din partea C. L. M., nimic în schimb!

V. FILIP

La Biblioteca județeană

CEA MAI VALOROASĂ ACHIZIȚIE DE CARTE

Biblioteca Județeană „A.D.Xenopol” a făcut recent o valoroasă achiziție de carte de patrimoniu. **„Este cea mai mare achiziție de carte a Bibliotecii după cel de-al Doilea Război Mondial.”**, afirmă **Florin Didilescu**, directorul instituției arădene. Între cele 50 de titluri se găsește și un volum din anul 1484 !

Cum a ajuns Biblioteca Județeană în posesia acestui tezaur de carte? Familia Moțet este moștenitoarea unui fond de carte străină, de 150 de titluri, în limbile germană, maghiară, franceză, engleză. Colecția a aparținut pe vremuri lui Kara Győző, profesor cu preocupări bibliofile. Familia moștenitoare s-a adresat Bibliotecii arădene, care, sub îngrijirea Adrianei Țibulea de la secția Patrimoniu, a selectat, din cele 150 de titluri, 50 pentru fondul de carte de patrimoniu. **„Este un gest de mare generozitate al familiei Moțet, care a ales calea normală, gândindu-se în primul rând la oraș și nu la piața neagră de carte. De aceea le mulțumesc public iar acest fond de carte va purta numele lui Kara Győző.”**, apreciază Florin Didilescu. Pentru a da și o

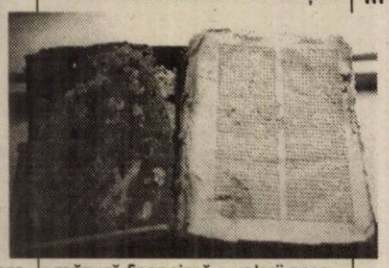

măsură financiară a valorii acestei achiziții, spunem doar că a costat 1/4 din bugetul pe tot anul al Bibliotecii Județene! Pentru a da o măsură istorică a achiziției de față, precizăm doar că între 1990 și 2002, Biblioteca a cumpărat 16 cărți pentru secția Patrimoniu!

Fabuloasa carte din 1484 a fost editată la Strasbourg, în limba latină, și cuprinde predici legate de viețile sfinților. Există chiar posibilitatea ca volumul să fi fost editat în 1434, după cum apare la finalul cărții! **„Momentan suntem prudenți în a afirma cu certitudine acest lucru. Volumul va fi supus unei expertize de specialitate la București. În orice caz, este o șansă extraordinară pentru Biblioteca noastră.”**, consideră directorul Didilescu. **„Ceea ce este cert este că ne aflăm în fața unui incunabul, care figurează și în catalogul de incunabule inventariate de Constantin Karadja în 1937, ca aparținând colecției Kara Győző. Astfel, cartea va sta alături de cale 21 de incunabule pe care le deținem în colecția de patrimoniu a Bibliotecii Județene.”**, mai spune F. Didilescu.

CĂTĂLINA LATU

O nouă ediție a Festivalului Tele Vest

Producătorii independenți, studiourile de televiziune locale și regionale și firmele cu profil multimedia din țară dar și cele de expresie românească din afara granițelor se pot înscrie la cea de-a VI-a ediție a **Festivalului național Tele Vest** organizat în perioada 18-19 octombrie de Studioul TVR Timișoara și Asociația de Comunicare Vizuală VIDEOVEST.

Festivalul include o secțiune **video** și o secțiune **multimedia**. Producțiile video pot concura în cadrul celor 5 tipuri de programe: emisiune informativă, videoclip-promo-generice, reportaj/ anchetă, film documentar și talk-show/ emisiune cu moderator sau prezentator.

Regulamentul de concurs și formularele de înscriere se pot accesa pe Internet la adresa www.televest.ro. Pentru detalii suplimentare, cei interesați pot suna la telefoanele 0256-204951, 199560, 199561 sau pot scrie la adresa de e-mail televest@tvr-timisoara.ro.

Termenul limită de înscriere este 1 octombrie a.c.

„Există prea mult teribilism intelectual”

Felix Narcis Nicolau are 32 de ani, a învățat la „Moise Nicoară” și Industrial nr. 2 din Arad. În prezent este asistent universitar la Facultatea de Filologie a Universității Hyperion București.

A debutat în anul 1995 cu volumul de versuri „Ascultând cerurile”. Al doilea volum de poezie „Cucerirea râsului” îi apare în 1996, iar în 2002 volumul „Salonul de invenții”.

A publicat poezie, proză, cronică literară, eseuri pe teme literare în revistele: Arca, Literatorul, România Literară, Paradox, Comunicările de filologie Hyperion, Poezia.

Felix se caracterizează ca o persoană imaginativă, cu simțul umorului, uneori sentimentală, cea mai mare calitate a sa fiind perseverența, iar cel mai mare defect lipsa de răbdare.

– Ce te-a determinat să scrii?

– Lipsa de culoare a vieții și revolta împotriva banalului.

– Care sunt temele principale ale poeziilor tale?

– Religia, dragostea și bâlciul lumii.

– Ce e deosebit în poeziile tale?

– Poeziile prezintă o viziune a lumii pe de-a-n-doaselea, o reprezentare tragi-comică a realității.

– Cărui gen de public se adresează scrierile tale?

– Celor care au ratat ceva în viață și celor care riscă foarte mult spiritual, în general omului liber.

– De ce crezi că nu se vinde poezia actuală?

– Omul contemporan nu mai cunoaște arta. Arta nu mai joacă un rol important în viața acestuia. Nevoia de frumos s-a diminuat foarte mult, iar în ceea ce privește omul bănos, acesta cumpără lucruri scumpe, iar cum poezia este ieftină, publicul devine suspicios.

Totodată există prea mult teribilism intelectual.

– Care este situația tinerilor talentați azi?

– James Joyce îi definește ca pe niște exilați, iar eu îi văd la fel.

– Care sunt scriitorii tăi preferați?

– Leonid Dimov, George Călinescu, Aron Cotruș.

– Care sunt realizările care ți-au adus cea mai mare satisfacție?

– Acoesul direct în original la marile capodopere ale lumii și întâlnirea de atac cu Eminescu.

– Ce îți propui să realizezi în carieră?

– Să nu devin plictisitor, să învăț oamenii să gândească.

A consemnat
ZORICA ȘIPOȘ

Tinere talente

„Mândră țară îi Banatu’ ”

Lioara Boșcu s-a născut în partea bănățeană a județului nostru, în localitatea Zăbrani. Este elevă în clasa a XII-a la Liceul „Dimitrie Țichindeal”, școală renumită și prin valorile folclorice pe care le-a produs de-a lungul vremii: Florica Mureșan, Viorica Luca-Leric, Rodica Ardelean etc. Dl. profesor Petru Juriță, cunoscutul dascăl de muzică de la Liceul Pedagogic, este de părere că „în scurtă vreme, Lioara se va număra printre cele mai bune interprete de muzică populară din țară.”

– Lioara, când ai început să cânți?

– Încă de când am început să vorbesc. Tata, Vasile Boșcu, este un cunoscut instrumentist arădean. Cântă la saxofon - și în perioada studenției cânta în ansamblul „Doina Timișului”.

– Debutul?

– În vara lui 2002, la „Festivalul inimilor” din Timișoara.

– De ce nu la Arad?

– Nu știu. Așa s-a nimerit... Sau, probabil, pentru că interpretez cântece din Banat.

– Te consideri „bănățană”?

– Din tot sufletul! O „bănățană” născută în județul Arad.

– Numai ce te-ai întors din Canada. Ce-ai făcut acolo?

– Am participat la „Festivalul bănățean” din Kitchener. M-au invitat românii din Canada și am rămas impresionată de modul în care țin să-și păstreze tradiția. Unii dintre ei au plecat din țară chiar de treizeci-patruzeci de ani...

– Cine te-a acompaniat?

– Au acolo o orchestră românească în toată regula: orchestra „Carpați” din Montreal.

– Am văzut, în pozele pe care mi le-ai arătat, că ai primit și un premiu. Despre ce este vorba?

– Am fost aleasă „Miss Banat”...

– Lumea spune că o imiți foarte bine pe Nicoleta Voica...

– Acest lucru mă onorează și consider că fiecare tânăr interpret de muzică populară bănățeană poate avea în Nicoleta Voica un model.

– Pe când să ne așteptăm la un stil propriu de la Lioara Boșcu?

– Deocamdată încerc să învăț de la fiecare. Atât de la cântăreți, cât și de la instrumentiști. Colaborez foarte bine cu Anton Covaci în probleme de orchestrație, dar și de repertoriu sau de interpretare.

– Apropo de învățare, cum te descurci cu școala? Oricum, uneori lipsești cam mult...

– Mă descurc destul de bine, dar am parte și de profesori și de colegi deosebit de înțelegători. Le mulțumesc pe această cale și îmi dau mereu silința să nu-i dezamăgesc.

– În afară de aparițiile în public, la televiziuni sau la posturile de radio, te-ai gândit să înregistrezi ceva?

– În curând voi scoate primul meu album.

DORU SINACI

Prefectura Arad este fermă

„AUTORITĂȚILE LOCALE NU POT ACCEPTA TRANSFERAREA CENTRULUI METEO DE LA ARAD LA TIMIȘOARA”

Înființat în anul 1948, Centrul Meteorologic Arad a funcționat cu rezultate foarte bune până acum, când, din motive obscure, se încearcă desființarea lui prin transferarea la Timișoara împreună cu tot personalul de deservire.

Din câte se cunoaște, pentru eficientizarea activității din meteorologia românească, prin HG 980/30.12.98 au fost înființate 6 centre meteo regionale, între care și CMR Banat-Crișana, cu sediul la Timișoara, în subordinea căruia se află Serviciul Regional de Prevenire a Vremii Arad (fostul Centru Meteorologic) și 30 de stații meteo locale.

În cadrul SRPV Arad își desfășoară activitatea 16 meteorologi specialiști, atestați de INMH, toți cu studii superioare de specialitate.

Odată cu demararea Programului SIMIN s-a pus problema transferării SRPV de la Arad la Timișoara odată cu întreg personalul, condiția pusă de partea americană care a implementat sistemul fiind aceea ca personalul să fie alcătuit numai din specialiști, aceștia neexistând în Timișoara. Din acest motiv, de circa 6 luni întreg personalul SRPV Arad este supus unor presiuni venite din partea conducerii CMR Banat-Crișana, care încearcă să îi determine să accepte transferul la Timișoara.

Ultima găselniță a celor de la CMR Banat-Crișana a fost o ofertă care ar fi venit din partea conducerii INMH, în sensul că acei salariați care acceptă să facă naveta la noul sediu vor beneficia de un spor salarial de 1.500.000 lei net lunar. Salariaților le-a fost prezentat un document, o așa-zisă Anexă la CCM/2002 fără nici un fel de însemne oficiale (antet, nr. de înregistrare și ștampilă), motiv pentru care nu poate fi acceptat ca un act oficial.

Analizând oferta conducerii de a face naveta la Timișoara, meteorologii arădeni au ajuns la concluzia că este inacceptabilă, pe de o parte datorită faptului că naveta ar implica pierderea a circa 4 ore pe zi (în cazul în care trenurile ar fi potrivite ca oră de plecare/sosire), iar pe de altă parte datorită faptului că sporul salarial oferit nu acoperă cheltuielile de transport, iar salariul nu este deloc motivant pentru a accepta acest lucru.

În plus, acuzele privitor la: cheltuielile de regie ale SRPV Arad, mult prea mari în opinia conducerii CMR Timișoara; media de vârstă ridicată a personalului; condiții improprii pentru montarea noii aparaturi a sistemului SIMIN; cheltuieli suplimentare pentru transmiterea datelor la Timișoara, sunt toate nefondate, lucru care poate fi probat.

În sprijinul meteorologilor arădeni vine și situația (statuată și ea prin HG 980/30.12.98) de la CMR Molodva, cu sediul la Iași, în subordinea căruia funcționează SRPV Bacău pentru care nu s-a pus niciodată problema de a fi mutat la Iași.

Dorim să menționăm de asemenea că eventualul accept din partea salariaților SRPV Arad de a face naveta la Timișoara ar implica o cheltuială suplimentară din bugetul INMH de 24.000.000 lei pe lună, în vreme ce naveta celor 5 salariați (radariști) de la Timișoara la Arad costând numai 7.500.000 lei lunar.

Autoritățile locale arădene nu pot accepta transferarea SRPV Arad la Timișoara, mai ales că acest lucru ar însemna o încălcare a unei Hotărâri de Guvern cu putere de lege.

CABINET PREFECT

Nota redacției: În ceea ce ne privește, suntem categoric de acord cu dl. prefect că Centrul Meteo trebuie să rămână la Arad, având toate atú-urile (personal calificat, infrastructură, dotare tehnică etc.) în acest sens. De altfel, în numeroase articole apărute în ultimele luni, ziarul nostru a atras atenția asupra pericolului ca până și această ultimă instituție de interes regional să fie mutată la Timișoara. Poziția și tonul ferm al Prefecturii sunt binevenite, numai că această fermitate trebuie dovedită nu atât la Arad, cât la București, acolo unde se iau deciziile. Important însă e ca aceste demersuri la ușile Ministerului Apelor și Protecției Mediului ori ale celorlalte ministere să fie făcute concertat, coerent, de o ECHIPĂ formată din factori de conducere ai Prefecturii, Consiliului Județean, de parlamentari și lideri politici locali, acționând unitar.

Culoarea politică, aripile sau taberele ar trebui lăsate de-o parte atunci când e vorba de interesele Aradului și ale arădenilor. Timișoara face asta de 12 ani când e vorba de bătut cu pumnul în masă la București, deși nici pe malurile Begăi liberalii și pesediștii nu-și spun povești de dragoste. Din păcate, autoritățile arădene - numite ori alese - au învățat prea puțin din experiența de a face lobby a timișorenilor. E drept, imaginea publică, popularitatea se câștigă în Arad. Interesele Aradului însă trebuie promovate și, mai ales, apărate la București. De prefect și subprefect, de președintele Consiliului Județean și vicepreședinții săi, de senatori și deputați, de alți reprezentanți ai autorității. Adică de o echipă. De ceea ce Aradul nu a avut și nu are, din păcate, încă.

M. CONTRAȘ

Cooperare interregională

RICHARD RALPH, AMBASADORUL MARII BRITANII – ÎN VIZITĂ LA ARAD

Conferința de cooperare interregională PRAXIS, organizată de Consiliul Regional Essex din Marea Britanie și de Consiliul Județean Arad, va avea loc în perioada 19-21 septembrie 2002, la Arad. Scopul acestei conferințe este acela de a se concentra asupra dezvoltării regionale, a sprijinului acordat comunității oamenilor de afaceri și asupra impactului pe care procesul de extindere al Uniunii Europene îl atrage după sine.

În cadrul celor cinci grupe de lucru constituite se vor purta discuții pe teme ca: dezvoltare economică, guvernanță și politică regională, mediu, transport și amenajarea teritoriului, învățământ și sănătate, agricultură și dezvoltare rurală. Totodată, se vor face schimburi de experiență, se vor oferi modele de bună practică și se vor identifica parțenerii pentru dezvoltarea de proiecte interregionale.

Conferința va fi prezidată de lordul Hanningfield, președintele Consiliului regiunii Essex și vicepreședinte al comisiei de relații externe al Comitetului Regiunilor, și de dl. Caius Parpală, președintele Consiliului Județean Arad.

Cu această ocazie, vor mai fi prezenți la Arad dl. Richard Ralph, ambasadorul Marii Britanii în România, dl. Jonathan Scheele, șeful delegației Comisiei Europene în România; dl. Charles White, din partea Direcției Generale „Regio” a Comisiei Europene; dl. Mihai David, ministru secretar de stat în Ministerul Dezvoltării și Prognozei.

„La Conferința de cooperare interregională PRAXIS vor mai participa reprezentanți din Anglia, Belgia, Bulgaria, Polonia, Ungaria și România”, ne-a mai informat d-na Flavia Hațegan, purtătoarea de cuvânt a Consiliului Județean Arad.

N. O.

LA NĂDLAC

PE URMELE MINISTRULUI AGATHON...

În urmă cu o săptămână, ministrul turismului a descins în Punctul de Trecere a Frontierei (P. T. F.) Nădlac. După vizita-fulger, Dan Matei Agathon a atacat în termeni duri o serie de aspecte sesizate la fața locului. Nu există un birou de informare pentru turiștii străini. Unde-s produsele românești din magazinele duty-free dintre vămi? Dar biroul unic de colectare a taxelor? Ce-i cu șmecheria aia numită dezinfecție, care încurcă circulația? Dar cu cocioabele în care se eliberează cărți verzi? Și, nu în ultimul rând, unde-s dom'le WC-urile din vămi? Ce fac turiștii când le vine, merg în porumb?! Să apară imediat toaletele!

La câteva zile după ce ministrul s-a reîntors în Capitală, mulțumit de modul decis în care a „rezolvat” problemele, am trecut și noi prin vamă.

Cu excepția „biroului” (în fapt a pupitrului de informare a turiștilor străini) care a fost montat ieri în holul Poliției de Frontieră Nădlac, restul problemelor sunt departe de a-și găsi rezolvarea. Fie din exces de zel, fie dintr-o informare superficială, ministrul a afirmat că va face și va drege în chestiuni care nu au nici în clin nici în mânecă cu atribuțiunile lui pe linie de Minister al Turismului. Le vom analiza rând pe rând, așa cum le-am întâlnit la Nădlac.

Vorbe în vânt!

Lipsa WC-urilor în vamă - cea mai gravă constatare făcută zilele trecute de ministrul **Dan Matei Agathon** este veche de vreo 7 (șapte) ani!

În proiectul după care s-a construit P.T. F. Nădlac nu au fost prevăzute decât toalete pentru vameși și polițiști de frontieră. Turiștii - în tulei! Sau în șanț, după caz.

De-a lungul timpului, demersuri pentru montarea unor „private” au făcut atât polițiștii de frontieră, cât și vameșii. Totul s-a izbit însă de zidul gros al birocrației și de lipsa banilor. Chit că, nu rădeți, anual se pot scoate bani grei din afacerea cu... ați înțeles! Să le explicăm pe rând.

Terenul de la P. T. F. Nădlac aparține Primăriei Nădlac, Apelor Române și Direcției Generale a Vămilor. Un petec aici, un petec dincolo, neexistând o suprafață suficient de mare pentru construirea toaletelor pe terenul unui singur proprietar. Lucru obligatoriu prin lege, că altfel nu se acordă

Bine (că) ați venit...

autorizație de construcție.

Să presupunem că s-ar rezolvat cumva problema. Nu-i suficient. Trebuie făcut studiu de prefezabilitate, de fezabilitate, proiect, licitație, contract de concesionare a activității. La asta se adaugă avize de la mediu, telefoane, pompieri, uzina electrică etc. Nu în ultimul rând, mai trebuie și bani!

Dl. Relu Matiuț, directorul Direcției Regionale Vamale ne-a declarat că singura soluție pe care o vede este implicarea Primăriei Nădlac. Aceasta s-ar putea ocupa fie direct de „activitate”, fie să o concesioneze unei firme.

Aceeași rezolvare o vede și dl. comisar-șef (colonel) DAN PÂRVU, comandantul PTF Nădlac. Din spusele dumnealui reiese și profitabilitatea afacerii pe care ar putea să o facă Primăria Nădlac.

În 2001, prin PTF Nădlac au trecut 3 (trei) milioane de turiști. Numai 100 de mii dintre ei să fi avut nevoie să-și satisfacă necesitățile fiziologice. Înmulțind 100 de mii cu 5 mii de lei, să zicem, taxa de toaletă, rezultă 500 de milioane de lei! Dacă aceasta nu-i „gheșeft”, atunci ziceți și dvs. ce-i! Cu varianta „toalete ecologice” ar fi aceeași bătaie de cap. Și... același profit. Ce zice însă Primăria Nădlac despre aceasta nu am putut afla pentru că marți, la ora 13,00, în primărie nu se afla nici primar, nici viceprimar ori secretar.

Revenind la Dan Matei Agathon, dacă s-ar fi informat despre toate acestea n-ar mai fi decretat: Să apară mâine toaletele! Din păcate, domnia sa nu are pârghiile necesare să dispună asta, deși are dreptate! În condițiile prezentate mai sus, s-ar „bucura” turiștii să apară și în câteva săptămâni toaletele, numai să apară odată!

„Șmecheria”

Rămânem la capitolul „dezgust de ministru”, abordând „șmecheria aia numită dezinfecție, care încurcă circulația”.

Despre acest subiect a curs la fel de multă cerneală câtă soluție prin instalația de dezinfecție. Toată tărășenia a început odată cu un Ordin al fostului ministru al agriculturii, electronistul tărănist Mureșan. Semnând personal actul de concesionare a activității în numele ministerului pe care-l conducea, ex-ministrul a pus afacerea în brațele unui SRL înființat într-o zonă defavorizată, ca să nu plătească impozite.

Cu dosarul beton, firma din Filipeștii de Pădure și-a instalat „stația” de stropit exact la intrarea în țară, stropind și încasând tot ce venea la rând, spre disperarea turiștilor români și străini, deopotrivă.

O variantă „ecologică” a toaletelor...

Semnalele din presă și nemulțumirile polițiștilor de frontieră au determinat Guvernul Năstase să oblige consiliile județene să administreze activitatea de dezinfecție din vămi. Consiliul Județean Arad s-a conformat și el. A dat 900 de milioane pe instalație și s-a trezit... arătat cu degetul! Ba de Poliția de Frontieră, ba de Prefectură și mai nou de ministrul turismului. „Obturează circulația”; „Face o impresie proastă turiștilor străini. Să dispară. Luați-o. **Mutați-o!**”

La capătul acesta de acuze, l-am contactat pe dl. Gheorghe Falcă să aflăm pe când va pune în practică dispoziția verbală a ministrului Agathon.

„Domnule, eu am impresia că ăștia trăiesc pe o altă lume. Prin Hotărâre de Guvern s-au înființat stațiile de dezinfecție. Funcționează în baza unei legi, iar proiectul stației a fost conceput prin alte acte ale Guvernului. Atunci, ce mai vrea dl. Agathon? Dezinfecție ca la unguri, cu preș peste care să treacă TIR-urile ce aduc produse alimentare și de origine animală? De acord, preș punem, dar să modifice Hotărârea de Guvern, că fără asta nu putem mișca un deget. Nu așa, vin, fac pe cocoșii, scot vinovați pe unii și pe alții, iar când se interesează la Guvern care-i treaba (dacă se interesează) află cu stupoare că ei au hotărât și amplasarea stației, și forma ei actuală cu dușuri cu tot.”

Ne oprim aici pentru azi, însă vă anunțăm că vom prezenta și starea de fapt legată de puzderia de „cocioabe” care eliberează cărți verzi, ca să nu mai vorbim de biroul unic, care *funcționează* doar pe hârtie (!) și pentru realizarea căruia ar trebui cheltuite miliarde. Așadar, vom rămâne și zilele următoare pe urmele ministrului turismului, pentru că vizita-fulger a „trăznit” și alte aspecte...

NICOLAE OPREAN
FOTO: VIOREL MUSCA

Pulsul zilei la F.C. UTA în... silenzio stampa

BALDOVIN, MANTA ȘI PANAITESCU AU BUNE ȘANSE SĂ EVOLUEZE LA GALAȚI

Înfrângerea cu Sportul Studențesc și criticile ce au curs în presă după aceea au făcut ca antrenorii și jucătorii „Bătrânei Doamne" să apeleze la binecunoscuta formă de protest împrumutată din campionatele europene, silenzio stampa. Asta înseamnă că, în cazul în care au ceva de comunicat, „principalul" Popa și ai săi elevi o vor face doar prin vocea „purtătorului de vorbe", Cristian Sallai. Ieri, prin intermediul acestuia, am luat și noi pulsul echipei-emblemă a orașului...

La intensitate maximă

Dacă marți, jucătorii cu probleme medicale din cadrul lotului: Panaitescu, Manta și Baldovin s-au limitat să susțină scurte ședințe cu fizioterapeutul, ieri, cei trei s-au alăturat coechipierilor pentru un antrenament la intensitate maximă. Mai mult, înaintea ședinței de pregătire programată după-amiază, fotbaliștii mai sus-amintiți au efectuat un antrenament fizic suplimentar. Cum toți trei au răspuns bine la efort, deocamdată sunt excluse complicații, situație în care jucătorii vor fi apți pentru „ciocnirea" de la Galați.

Luca stă șase săptămâni, R. Nagy are bronșită

Operat de menisc în decursul săptămânii trecute, căpitanul Ciprian Luca este așteptat să revină pe gazon peste cel puțin șase săptămâni. Cu Sportul, banderola de căpitan a poposit pe brațul lui Roland Nagy, însă și acesta s-a îmbolnăvit. Fostul stelist s-a ales cu o bronșită ușoară, pe care o va trata în cele zece zile rămase până la confruntarea de la Arad, cu F. C. Brașov. Oricum, Nagy nu ar fi avut drept de joc la Galați, pentru că a văzut cartonașul roșu în meciul cu „studenții". După toate probabilitățile, sâmbătă, banderola de căpitan o va purta fundașul Cristian Panin.

Njok a ajuns, cartea verde nu

Camerunezul Jeremie Njok a revenit aseară la Arad și și-a pus semnătura pe un contract valabil doi ani de zile. Din păcate, înțelegerea nu poate fi înregistrată la Federație căci cartea verde a atacantului nu a sosit încă din Qatar. Probabil jucătorul de culoare se va urca în autocarul pentru Galați, cu speranța ca până la ora meciului cu Oțelul, să primească drept de joc.

Deocamdată, amenințarea a trecut

Pentru că negocierile între președintele Călin Chișbora și Emerich Jenei nu au dus la vreun rezultat concret, iminenta reunire a Consiliului de Administrație al F. C. UTA nu a mai avut loc. Sfătuită de fostul selecționer, conducerea

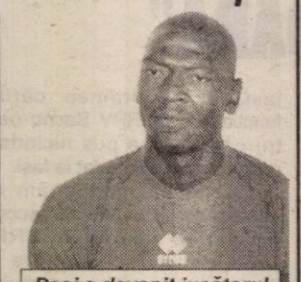

Deși a devenit jucătorul UTA-ei, camerunezul Jeremie Njok nu are încă drept de joc în Divizia A

„Bătrânei Doamne" a decis să-și reînnoiască încrederea în Ionuț Popa, însă un rezultat negativ la Galați i-ar fi cu adevărat fatal lui Mister.

Operațiunea „Oțelul" începe în această dimineață

Autocarul firmei Pletl se pune din nou pe drumuri în această dimineață când, pentru delegația UTA-ei, începe „operațiunea Oțelul". După-amiază, Ionuț Popa va conduce un antrenament la Câmpina unde, de fapt, echipa va poposi până mâine dimineață. Ultima parte a drumului și antrenamentul oficial va ocupa toată ziua de vineri, urmând ca sâmbătă, de la ora 17,00, Oțelul și UTA să se întreacă în cadrul etapei cu numărul cinci a Diviziei A.

CĂLIN MNERIE

Sportivul săptămânii

„Doresc să înscriu cel puțin 25 de goluri în Divizia C"

◆ *afirmă Radu Cristian Luca, atacantul echipei Tricotaje Ineu*

După divorțul de Daniel Ștefănigă la jumătatea sezonului trecut, F.C. Tricotaje Ineu nu și-a mai găsit omul de gol, situație în care echipa a tremurat până în ultima etapă pentru menținerea în Divizia C.

În noul an competițional, cu un nou antrenor pe bancă, în persoana lui Sorin Cigan, ineuanii țintesc locurile fruntașe în C_8, motiv pentru care găsirea unui golgeter adevărat a fost o prioritate. Și, cu câteva zile înainte de debutul campionatului, la Ineu a sosit târgmureșanul Radu Cristian Luca, care în cele trei meciuri jucate, din care primul, cel de la Dej, doar parțial, a izbutit patru goluri, toate din acțiune. Ultimele două reușite ale atacantului în vârstă de 29 de ani au adus un succes foarte important al Ineului, pe terenul fostului lider, Minerul Sărmășag. De aceea nu credem că am greșit alegându-l pe Luca drept cel mai bun sportiv al săptămânii trecute...

– Nici bine nu ai ajuns în fotbalul arădean, că ai reușit să pui mâna pe distincția de sportiv al săptămânii...

– E o onoare pentru mine, dar până acum nu mi-am făcut decât datoria pentru clubul care a avut încredere în posibilitățile mele. Sper să continui pe același drum.

– De ce ai ales un club de Divizia C? Calitățile tale te recomandă pentru o echipă de eșalon superior...

– Să știți că în această vară m-am pregătit cu formația de primă divizie, F.C. Brașov, însă nu am obținut un contract mulțumitor. Și asta cu toate că antrenorul Lăcătuș a dorit foarte mult să mă mențină în lot. Am rămas într-un fel fără angajament și atunci, F.C. Tricotaje Ineu, la insistențele lui Sorin Cigan, care mă cunoștea de pe vremea când am jucat la F.C. Bihor, m-a solicitat și ne-am înțeles imediat.

– De contractul semnat cu Tricotaje ești mulțumit?

– La nivelul Diviziei C e OK. Pentru mine a contat mult faptul că o să lucrez cu Sorin Cigan, un antrenor riguros, care poate da un impuls pozitiv carierei mele.

– Să înțeleg că nu ți-ai pierdut speranța să joci în Divizia A?

– Atâta timp cât voi fi sănătos, mă voi pregăti bine și îmi voi îndeplini obiectivul, cel puțin 25 de goluri în Divizia C, nu văd de ce nu aș atrage interesul unor cluburi mari pentru mine.

– Dacă numai tu înscrii 25 de goluri, unde poate ajunge Tricotaje Ineu?

– Depinde în mare măsură și de coechipierii mei dacă îmi vor oferi șansa să-mi ating țelul. Și tot de ei, de întreaga echipă, va depinde și clasarea finală. Eu spun că formăm un grup solid, care poate termina pe podium.

– Păi atunci hai să vorbim de promovare...

– Repet, echipa ar avea potențialul necesar, însă aici intervine problema banilor. Fabrica Tricotaje din Ineu, prin directorul Paul Fluieraș, a făcut deja foarte multe pentru fotbal și va face în continuare, însă singură nu va putea susține o echipă în Divizia B. Cu sprijinul oficialităților locale și al unor sponsori generoși altfel s-ar pune problema...

– Se vede că ești foarte ambițios, colegii tăi îți împărtășesc punctul de vedere?

– Cred că această ambiție de a fi mereu și mereu mai buni ne-a insuflat-o antrenorul Cigan. Știe exact cum să motiveze fiecare jucător, care prinde încredere în forțele proprii, iar rezultatele de până acum confirmă acest lucru.

– Finalul îți aparține...

– Ce să spun, decât că voi da totul din mine pentru culorile clubului. Totodată, sper ca începând de sâmbătă, de la meciul cu Someșul Satu Mare, publicul din Ineu să umple din nou tribunele, căci îi așteaptă un spectacol de calitate.

– Îți mulțumim și îți dorim mult succes pe viitor.

A consemnat
CĂLIN MNERIE

TufișI nu mai are loc nici la tineret

Asemenea seniorilor, echipa de tineret-rezerve a „Bătrânei Doamne" nu se poate lăuda cu nici o victorie în actuala stagiune, însă - totuși - la rubrica punctelor nu bate vântul, urmare a rezultatelor de egalitate obținute în primele două etape. Astăzi, de la ora 11,00, tinerii „textiliști" se află în fața celui de-al cincilea val, în deplasarea de la Galați. Meciul se va disputa pe un teren sintetic, care dă mari bătăi de cap băieților lui Viorel Pasc, **neobișnuiți cu o astfel de suprafață de joc. „Sperăm să găsim ghetele potrivite pentru suprafața sintetică, însă, oricum, ne va fi foarte greu să ne obișnuim cu aceasta"** - s-a plâns tehnicianul Pasc. Tot domnia-sa a preferat să nu deplaseze în orașul de pe Dunăre câțiva dintre senatorii de drept din rundele anterioare, Pălincaș, Secelean, Petrean sau Nica, deoarece meciul de duminică, cu Corvinul Hunedoara, din cadrul campionatului republican de juniori, are o importanță sporită față de „ciocnirea" de la Galați. În atare condiții, lotul UTA-ei pentru partida de astăzi e format din: Grozav, Călițoiu - portari, Coroban, Burlacu, Românu, Rusu, Ciortan, Ardelean, Turcan, Rus, Chevereșan, Stanciu, Bandi, Omuț, Burlan și Velțenescu.

După cum se observă, în poarta tineretului a revenit Mișu Grozav, convocare care nu-l împiedică pe acesta să fie rezerva lui Bogdan în întâlnirea de sâmbătă. Și asta în detrimentul lui Robert Tufiși care, iată, încetul cu încetul, nu-și mai găsește utilitatea la gruparea arădeană.

CĂLIN MNERIE

Autocarul clubului UTA a fost spart la Oradea

Duminică după-amiază, la Oradea, juniorii UTA-ei au reușit să învingă, atât la republicanii I, cât și II, pe L. P. S. Oradea. Din păcate, finalul nu a fost cu happy-end, căci gazdele și-au adus aminte de meciul de la Arad, din campionatul trecut, când au fost loviți după joc. De această dată, roata s-a întors, iar de suferit a avut autocarul clubului UTA, căci dintre juniorii de anul trecut, doar unul a fost la Oradea.

După meci, câțiva jucători de la F.C. Bihor au început să facă scandal, iar unul dintre ei a aruncat cu un bolovan într-un geam al autocarului arădean.

Imediat, geamul a căzut, iar ordinea s-a reinstaurat căci au intervenit mai mulți părinți.

Așadar, cele două victorii de duminică au fost plătite scump de cei de la UTA.

LEO SFÂRA

Din 30 septembrie

BOMBERS - prima școală privată de baschet din Arad

● În afară de faptul că Dragan Petricevici, împreună cu un asociat, Codrin Roman, doresc să pună bazele unei școli de baschet private în Arad, nu se știau mai multe. Asta până ieri, când cei doi inițiatori au organizat o conferință de presă pentru a face cunoscute mai multe detalii referitoare la această școală ce se intitulează BOMBERS, adică „bombardierii". ● Ideea este mai veche, iar acum am profitat de faptul că Dragan Petricevici este într-un an mai relaxat și i-am dat curs. Este un lucru nou, interesant și sperăm că vom avea mulți copii dornici să deslușească tainele sportului cu mingea de coș (Codrin Roman). **Înscrierile se vor face începând din 23 septembrie, între orele 17-19, la Sala de sport a Școlii Generale nr. 21 din cartierul Aurel Vlaicu, pe categorii de vârstă, de la 8-14 ani.** De asemenea, aici vor avea loc și antrenamentele, trei pe săptămână, coordonate de Dragan Petricevic, și de încă doi antrenori, profesori de educație fizică specializați în baschet, dar pentru că nu au fost concretizate discuțiile, numele lor nu au fost făcute publice. Părinții care doresc să-și înscrie copiii la Bombers va trebui să scoată din buzunar 12 dolari pe lună, ce se pot plăti în două rate. Dar, după cum au spus cei doi inițiatori, vor beneficia de servicii pe măsură, pe lângă antrenamente au posibilitatea de a urmări casete video de baschet, deplasări în Iugoslavia ori la campusuri de baschet, mingi speciale pentru copiii mai mici. Se va lucra pe categorii de vârstă, 20-22 într-o grupă, și se dorește formarea unei echipe de tineri sportivi de 13-14 ani care să participe la C. N. de juniori III. ● Să mai precizăm că Școala Bombers funcționează în cadrul societății comerciale Morena Sports, patronată de Codrin Roman.

ADELA CIOLOCOI

Astă - seară, în Cupa UEFA

F.C. NAȚIONAL - HEERENVEEN

După egalul obținut marți seară de Rapid, la Arnhem, a doua reprezentantă a României intră în competiție. F.C. Național va da piept, în această seară, cu formația olandeză Heerenveen, în prima manșă a turului I din Cupa UEFA.

Partida de pe stadionul „Cotroceni" se va disputa începând cu ora 20,45 și va fi transmisă în direct pe TV România 1.

Fotbal - Cupa României

Tricotaje Ineu va întâlni FC Oradea

La sediul FRF s-au stabilit partidele din cadrul fazei a IV-a a Cupei României, la fotbal, ediția 2002/2003.

Singura reprezentantă a eșalonului trei din județul nostru calificată în această fază a competiției, Tricotaje Ineu, va da piept cu divizionara B, FC Oradea.

Partida va avea loc **miercuri, 25 septembrie ora 15**, la Ineu.

D. S.

De la B. C. West Petrom

■ Cei care doresc abonamente la meciurile West Petromului în noul campionat și Cupele Europene la tribuna oficială și le pot procura de la sediul clubului, Calea Aurel Vlaicu nr.173. Prețul unui abonament este de 500.000 lei, cu precizarea că sunt nominale, cu nume și loc. În plus se pot achiziționa abonamente la prețul de 400.000, valabile la meciurile din campionat. Informații suplimentare se pot obține la telefonul 348.270.

■ De abonamente de suporter beneficiază membrii galeriei, care sunt așteptați mâine, între orele 16 - 17, cu o poză dacă nu au adus până acum, pentru a-și ridica legitimațiile.

Fotbal - C.N. de juniori republicani

REZULTATELE ECHIPELOR ARĂDENE

Seria VI

Etapa 13: LPS Oradea - FC UTA 1-2 (juniori A) și 0-3 (juniori B)

În clasament, la **juniori** A, FC UTA e pe primul loc, cu 10 puncte avans, în vreme ce la **juniori** B, „Bătrâna Doamnă" ocupă locul III.

Seria XVII

Etapa 15: Frontiera Curtici - CSU Poli Timișoara 0-7 (A) și 0-7 (B); West Petrom Arad - FC Telecom Arad 2-3 (A) și 1-3 (B); Inter Arad - ACU Arad 8-4 (A) și 0-2 (B); Tricotaje Ineu - Minerul Uricani 9-1 (A) și 7-5 (B).

În clasament:

La juniori: A: 1. CSȘ Lugoj 38 p; 2. Telecom 38 p.; ... 5. Tricotaje Ineu 33 p; 6. Inter Arad 25 p.; .... 8. West Petrom 22 p; 9. ACU Arad 18 p.; .... 11. Fr. Curtici 0 p.

La juniori B: 1. Electrica 46 p; 2. Telecom 40 p; 3. A.C.U. Arad 34 p;... 8. Tricotaje Ineu 20 p; 9. Inter Arad 20 p; 10. West Petrom 7 p; 11. Fr. Curtici 0 p.

D. SCRIDON

B. C. ICIM, în turneu la campioana țării

Dacă la sfârșitul săptămânii trecute cinci echipe din campionat și-au dat întâlnire în cadrul Cupei ICIM, începând de mâine, la Târgoviște are loc o competiție similară cu turneul de la Arad. B.C. ICIM pleacă astăzi în orașul de la Turnul Chindiei, urmând a înfrunta pe lângă echipa gazdă, Universitatea Cluj, Rapid București și CET Govora.

A. C.

CRÉATEUR D'AUTOMOBILES

RENAULT LAGUNA 1,9 DCI (120 CP)

- cutie de viteze cu 6 + 1 trepte
- consum mixt 5,5 l / 100 km

Vânzări **în leasing** către persoane fizice și juridice

RENAULT LAGUNA

Aleasă "Mașina Anului 2002 în România", Noua Laguna e un veritabil concentrat de tehnologie și senzații inedite. Cu o personalitate puternică și un temperament îndrăzneț, Noua Laguna vă oferă tot ceea ce tehnologia de azi are mai bun: închidere centralizată și demaraj cu card, aer condiționat cu reglare automată separată stânga/dreapta, control dinamic al traiectoriei ESP. Elegantă și sigură, propulsată de motoare puternice și performante, atât pe benzină cât și turbodiesel common-rail.

EURO NCAP LAGUNA ★★★★★
Singura mașină din lume care a obținut 5 stele la Crash testul Euro NCAP.

Concesionarul dvs. GETAX S.A., Calea Bodrogului nr. 10, Telefon 057/281.995
www.getax.go.ro email renault@inext.ro

sc INDAGRARA PRODCOM SA ARAD

Organizeaza concurs pentru ocuparea postului de:

DATA BASE ADMINISTRATOR
(Cod SA 001)

Cerinte :
- Studii superioare
- Cunostinte solide operare MS Office(Excel si Acces)
- Abilitati de comunicare si cunostinte de limba engleza (nivel avansat)

Cei interesati vor trimite un CV la adresa de e-mail:
indagrara@rol.ro
Numai candidatii selectati vor primi raspuns.

(2734153)

Generali Asigurări S.A.

Societate GENERALI ASIGURĂRI S.A. membră a concernului GENERALI GROUP, prezent în întreaga lume și cu o experiență de 170 de ani în domeniul asigurărilor, vă oferă posibilitatea de a vă alătura echipei unuia dintre cele mai mari grupuri de Asigurări din Europa, în orașul:

ARAD

- **Coordonatori echipe agenți** poz. C.E.
- **Consultanți de asigurări** poz. C.A.

Sunt cerute următoarele:
- studii superioare (obligatoriu poz. C.E.) / medii;
- comunicativitate, flexibilitate, spirit de echipă;
- capacitate de efort, dorință de cunoaștere și afirmare;
- experiență în asigurări poate constitui un avantaj

Noi oferim:
- retribuire motivantă și comisioane din încasări;
- training de specialitate în perioade de pregătire;
- posibilitatea unei cariere în domeniu.

Pentru interviuri trimiteți C.V. sau sunați-ne la:
Tel. 0257-21.45.67; Fax: 0257-28.55.88.
Persoana de contact: Petru Csillag
Generali Asigurări S.A.
Str. Mihai Eminescu nr. 13, Ap. 3, Arad

** Numai persoanele selecționate vor fi contactate.*

(2734172)

INSPECTORATUL DE PROTECȚIA MEDIULUI ARAD
ANUNȚĂ

În cadrul Comisariatului Gărzii de Mediu a fost înființat telefonul **UNITEL 0801010101** la care **pot fi comunicate eventualele poluări accidentale, încălcări ale legislatiei de mediu și alte aspecte de asemenea natură.**

(2734170)

Publicație de vânzare

Ministerul Finanțelor Publice
Administrației Finanțelor Publice Chișineu Criș

În temeiul art. 57 din O.G. 11/1996 privind executarea creanțelor bugetare se face cunoscut prin prezenta că în data de 02 octombrie 2002, ora 11, în localitatea Chișineu Criș str. Teilor nr. 5/A, Bl. E6, ap. 7

se vor vinde prin licitație publică următoarele bunuri mobile aparținând debitorului Turbatu Nicolae.

- Ladă frigorifică „Arctic"	40.000.000 lei
- Mașină spălat automată „Diamant"	4.000.000 lei
- Mobilă „Camelia"	12.000.000 lei
- TV „Samsug"	3.000.000 lei
- Mobilă „Tineret"	6.000.000 lei
- Sobă combustibil lichid	1.200.000 lei

Informații suplimentare se pot obține zilnic la sediul Administrației Finanțelor Publice Chișineu Criș str. Gării nr. 1/A telefon 520659.

(2734183)

sc BAT Arad SA

cu sediul în Arad, str. Poetului nr.131/a

Angajează

sudori electric și autogen

Informații suplimentare se pot obține la telefoanele nr. 0257/289.700; 273.242, interior 117.

(2734167)

Regăsește PASIUNEA

www.regaseste-pasiunea.ro

Prof. Dr. IOIART IOAN
urologie - **Spital**
Consultații: **zilnic** 14.00-18.00
Piața Mihai Viteazul nr. 6-8, Arad
Programări: ☎ 255255

Șef Lucr. OLARIU CODIN
cardiologie - **Cabinet privat**
Consultații: **Mi•Joi•Vi** 15.00-18.00
Bdul. Revoluției nr. 23, ap. 6, Arad
Programări: ☎ 213000

Dr. ȘTIUCĂ FLORIN
urologie - **Policlinica**
Consultații: **zilnic** 8.00-13.00
Bdul. Revoluției nr. 45, Arad
Programări: ☎ 253767

Dr. UDUDEC TITUS
medicină de familie - **Cabinet privat**
Consultații: **Luni•Mi•Joi•Vi** 8.00-12.00; **Ma** 15.00-18.00
Str. Vicențiu Babeș nr. 9, Arad
Programări: ☎ 250700

Șef Lucr. IOIART FLORICA
diabetologie - **Cabinet privat**
Consultații: **Luni•Mi•Vi** 14.00-18.00
Str. Traian Mosoiu nr. 11, Arad
Programări: ☎ 255255

Dr. FILIMON MARIA
medicină de familie - **Cabinet privat**
Consultații: **Luni•Vi** 12.30-17.00; **Ma•Mi•Joi** 8.00-13.00
Str. Nicolae Grigorescu nr. 4-6, Arad
Programări: ☎ 255803

(2733945)

Asociația Română a Disfuncției Erectile
Specialiști în diagnosticarea și tratarea problemelor de erecție

ROSKO TEXTIL

Angajează de urgență

Muncitoare calificate și necalificate

Condiții de muncă și salarizare foarte bune

Pentru angajare sunteți așteptați la sediul societății din Zona Liberă Curtici, iar pentru informații suplimentare vă rugăm să sunați la nr. de telefon 0257-208.626; 0257-208.627 sau la numărul de telefon 0722.326.389.

Rosko Textil este unul din cei mai importanți investitori din Arad. Societatea face parte dintr-un mare concern care are ca obiect de activitate producția de lenjerie intimă. Rosko Textil caută persoane dinamice și serioase pentru activitatea de producție.

(2734181)

s.c. IATSA ARAD

singurul distribuitor al S.C. AUTOMOBILE DACIA

Vinde autoturisme
Dacia, Dacia SupeRNova, Dacia 1307 - automobil mixt, Dacia 1305 (2 locuri) utilitară, utilitare Dacia cu aer conditionat

Plata:
❑ cash
❑ rate - persoane fzice
❑ leasing persoane juridice și fizice autorizate

❑ OFERTA LUNII SEPTEMBRIE
Dacia Super Nova: *alege o versiune și primești versiunea superioară!*
Avans redus cu 300 euro - „credit bonificat BRD" pentru toate autoturismele Dacia Super Nova, berlină și break.
* *La orice utilitară Dacia cumpărată în perioada 17.09 - 14.10.1002 primești cadou* SUPRASTRUCTURA DE PROTECȚIE
Telefon/fax 0257/278.950.
(2733868)

s.c. FLAVIMET SRL
Lupeni, Bulevardul Păcii nr. 35, Bl.51
Tel. 0254/242900; 0254/241495; Fax 0254/247984; 0254/241170
Societatea noastră vinde țeavă Stas 404
■ OLT 65 diametrul 140x8
■ Olt 65 diametrul 140x10
La lungime de 6 m/buc., în cantitate de 300 to, echivalent a 2000 buc.
Menționăm că prețul este cu reducere de 35% față de producător.
Relații la telefoanele mai sus-menționate sau la nr. 0721/439.897. (1585071)

Vaillant
CEA MAI BUNĂ CĂLDURĂ
● DEALER AUTORIZAT
● SERVICE PROFESIONAL
● GARANȚIE ȘI POSTGARANȚIE
sc SANEX COM IMPEX srl
2900 Arad, str. Unirii, nr. 2
Tel.: 0257 - 211 898
- CENTRALE MURALE și STATIVE
- INSTALAȚII TERMICE COMPLETE
- montare și executie
- service NON STOP
- garanție și postgaranție (C.A.)

Pescăria **Balta Albastră**
VLADIMIRESCU (la 1 km distanță de Motel Cerbul)
ANUNȚĂ
deschiderea pescuitului sportiv
începând cu data de **20.09.2002.**

Orar 8-19
(1585079)

VALUTA FORTE
Certificat de depozit în valuta USD sau EURO
BANCA COMERCIALĂ CARPATICA
Dobândă: 5,5% pe an fixă
Termen: 360 zile
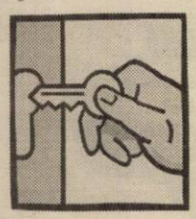
Suma minimă: 1.000 USD/EURO
Certificat nominativ, fără comisioane
Arad, Complex Expo Market Jackson
Tel.21.69.83 (c.)

s.c. COMPACT FRUCT SRL
LIPOVA (Lipova Băi)
vinde mere
pentru țuică, sucuri, compot
preț 2.500 lei/kg și mere
borhot 1.500 lei/kg.
Informații ing. Bulzan
- telefon 0744.505.410 sau 0745.523.298
(Ag. Lipova)

Agenția Județeană pentru Ocuparea Forței de Muncă Arad Str. Gh. Lazăr nr. 20
PUBLICAȚIE DE VÂNZARE
Anul 2002, luna 09, ziua 17
În temeiul art. 55 din O.G. nr. 11/1996 privind executarea creanțelor bugetare, aprobată prin Legea nr. 108/1996, cu modificările și completările ulterioare, se face cunoscut prin prezenta că în data de 30.09.2002 ora 10, la sediul debitorului se va vinde prin licitație publică următoarele bunuri mobile aparținând S.C. Agromec Macea SA: licitația a 7-a

- mașină amendamente MA 25	preț 5035000 lei
- mașină amendamente MAG	preț 8992000 lei
- tractor A-1800	preț 221936000 lei
- combină C14	preț 167451000 lei
- combină C14	preț 167451000 lei
- combină C14	preț 104675000 lei
- presă baloți	preț 3205000 lei
- presă baloți	preț 3205000 lei
- vidrover E303	preț 109431000 lei
- dulap metalic	preț 1224000 lei

fără tva
Toate bunurile se vor vinde la cel mai mare preț oferit
Eventuale informații se pot obține la sediul A.J.O.F.M. Arad sau la telefon 0257/214551. (2734182)

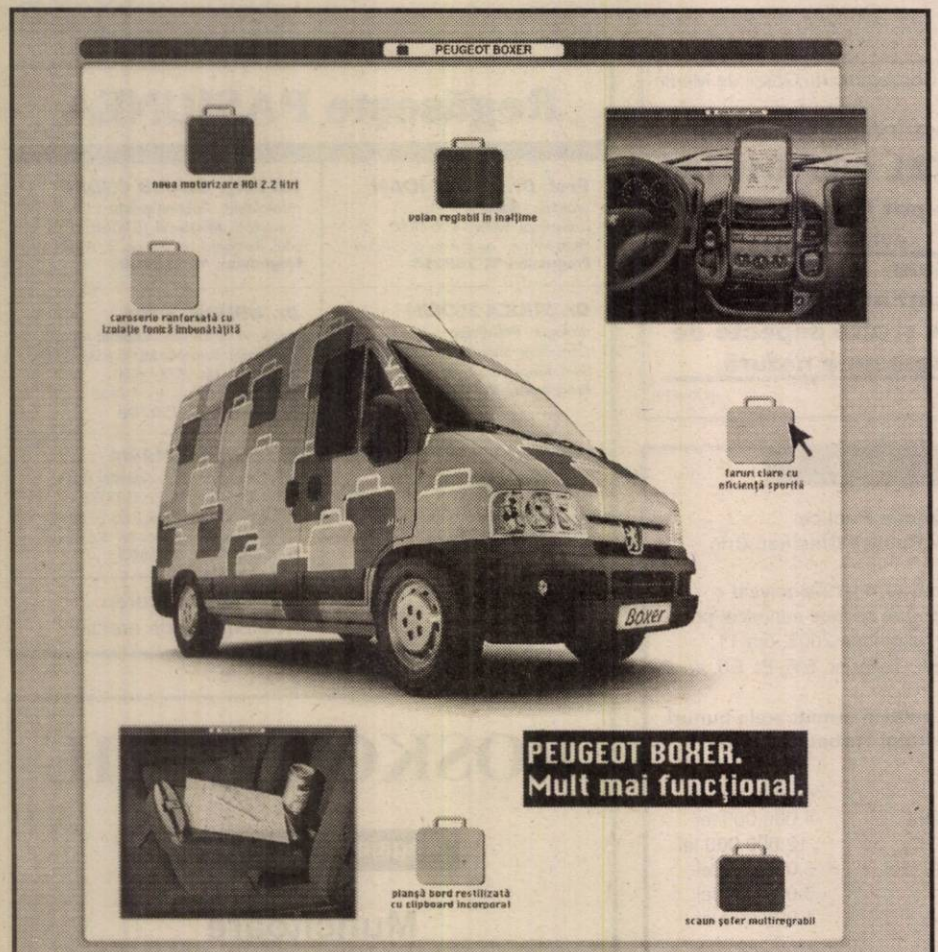

www.peugeot.com.ro

Echipare standard pentru Peugeot Boxer 350 LH 2.2 HDi / 104 CP: airbag șofer, perete despărțitor cabină, centuri de siguranță pirotehnice pretensionate, ușă laterală dreapta culisantă, scaun șofer multireglabil, banchetă față cu două locuri, reglaj electric al înălțimii farurilor.
Sarcină utilă: 1.430 Kg. Volum util: 12 m³.

Începând de la: 16.725* EURO.
Leasing 3 ani: • 318* EURO lunar
•5.018* EURO avans
•3.345* EURO valoare reziduală

Boxer PEUGEOT

UTILITARELE PEUGEOT. DE LA PROFESIONIȘTI PENTRU PROFESIONIȘTI.

AUTO SML - CONCESIONAR PEUGEOT
vizitați-ne la noul sediu din Micălaca 1 Est (ieșirea spre Deva), telefon 0723.457.685, 0745.313.918
* plus TVA (c. 264)

EXPERT SA Arad
În calitate de lichidator al **SC SUISEM SA Semlac** vinde la licitația publică organizată la data de **11.10.2002, ora 10,00** urmatoarele bunuri:
USCATOR DE CEREALE AGRIMEC TIP AS 1200 - an de fabricație 1997, capacitate de uscare cca. 100 to/24 h, injector pe motorină (cu posibilitate de montare arzător gaz), tractabil prețul de pornire în licitație este de 260.000.000 lei la care se adaugă TVA
AUTOTURISM DAEWOO CIELO - an de fabricație 1996, număr de înmatriculare AR 03 RZO - prețul de pornire în licitație este de 55.000.000 lei la care se adaugă TVA.
Garanția de participare la licitație este de 10% din valoarea de pornire în licitație inclusiv TVA. Licitația se va desfășura la sediul SC EXPERT SA. Arad, Bdul. Gral. Magheru, bl. 303, sc. B, ap. 17, et. V. Relații suplimentare la tel. 0722343784 sau 0257259740, dl. MOȚ MARIUS. (c.a.)

ATENȚIE AGRICULTORI!
SC PRODAGRO BIAN SRL
ARAD, STR. BICAZ NR. 6, TEL/FAX 0257/288306
PROD AGRO BIAN
Pune la dispoziția cumpărătorilor O GAMĂ LARGĂ DE **SEMINȚE și SUBSTANȚE DE TRATAMENT** pentru campania agricolă de toamnă:

● **Sămânță de grâu subvenționată:** ALEX (B1; C1), ARIEȘAN (C1), TRANSILVANIA (C1), EXCLUSIV (Austria C1 și C2), EXQUISIT (Austria C1), PARTIZANKA (Serbia C1), NOVI-SAD (Serbia C1), LINDA (Ungaria C1) SERINA (Ungaria C1)

● **Sămânță de orzoaică:** LAURA

● **Sămânță de orz:** PLAISANT, BALCAN

● **Substanțe de tratat sămânța:** VITAVAX 200 FF, SUMI 8 2 FL, ORIUS, REAL 200 FS, PANOCTINE, PRO-TILIN, VITALIN, DIVIDEND STAR, SUMIDAN, TIRADIN, LINDANE

● **Îngrășăminte chimice:** AZOTAT, COMPLEXE, SUPERFOSFAT

● ROUNDUP, pentru distrugerea buruienilor de pe miriști sau pentru uniformizarea și grăbirea coacerii la porumb, soia, floarea-soarelui.

Produsele se vând la depozitul din Arad și la magazinele din județ. (c.a.)

ABONEAZĂ-TE LA ADEVĂRUL

Pentru luna octombrie prețul abonamentului rămâne 60.000 lei

PENTRU ABONAȚI, ZIARUL COSTĂ DOAR 2400 LEI

Se pot face abonamente și pe trei luni, șase luni și un an, abonații nefiind afectați de majorările de preț ulterioare.

Cititorii care doresc să se aboneze la cotidianul „Adevărul" și întâmpină dificultăți în contractarea abonamentelor sunt rugați să sune zilnic, între orele 8-16, la Oficiul Județean de Poștă Arad (tel. 230.850) sau la redacția ziarului nostru (tel. 281.797).

BB Computer SRL

ARAD, Str. N.Bălcescu nr.12 tel/fax: 0257- 280555 email: company@bbcomputer.ro

Oferă-i copilului tău lumea întreagă!

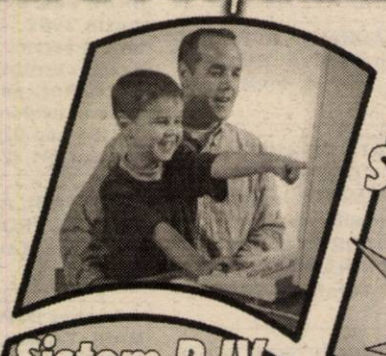

Sistem DURON 900 MHz 350 $* cu Windows XP Home 440 $*

Sistem P IV 1,5 GHz 473 $* cu Windows XP Pro RO 615 $*

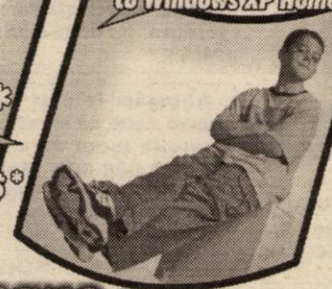

Sunt mai mare - Vreau mai tare!

Microsoft Windows xp

*Prețurile nu includ TVA. (c.b.)

s.c. COTTA INTERNATIONAL s.r.l.

Firmă mixtă româno-elvețiană, specializată în producția de mobilier tapițat

ANGAJEAZĂ:

1. ***Mașiniști(e) sau tapițeri calificați***
2. ***Muncitori necalificați*** cu stagiul militar satisfăcut pentru calificare în meseria de tapițer

Se oferă un pachet salarial atractiv, condiții deosebite de muncă și bonuri de masă.

Informații suplimentare la tel. 278600, între orele 10,00 și 14,00

(2734180)

Raiffeisen Bank S.A.

Sucursala Arad

angajează:

Relationship Manager

Condiții:

- studii superioare economice
- abilități în tehnici de vânzare a produselor bancare
- cunoaștere mediu afaceri în județul Arad
- cunoștințe operare PC (Word, Excell)
- cunoaștere limba engleză (nivel avansat)

CV-urile se pot transmite prin fax 0257/280501 - preferabil în limba engleză.

Data interviului este luni, 23.09.2002, ora 15,00, la sediul băncii: Arad, str V. Goldiș nr.1-3.

(1585080)

ANIVERSĂRI

„LA MULȚI ANI!" fetița mea, multă sănătate și să ai grijă de tine! Al tău pentru totdeauna, lubi. (24806)

VÂNZĂRI APARTAMENTE O CAMERĂ

Vând garsonieră, confort I, zona Alfa. Telefon 258916, după ora 17. (24967)

VÂNZĂRI APARTAMENTE DOUĂ CAMERE

Vând apartament 2 camere, decomandat, îmbunătățiri, Podgoria. Telefon 274024; 230275; 0744.546.579. (24648)

Vând apartament 2 camere 4/4, acoperiș țiglă, UTA, 11.500 USD. Telefon 0257 - 273049. (3224828)

Vând apartament două camere, parter, lângă BCR. Telefon 252319, orele 8-17. (24847)

Vând apartament 2 camere, zona Calea Romanilor. Telefon 213113; 0744.559.201. (24787)

Vând apartament 2 camere, în bloc nou, centru. Telefon 213113; 0740.069.779; 0744. 559.201. (24787)

Vând apartament 2 camere, bloc 301, etaj V. Telefon 237648, 279138. (24993)

Vând apartament 2 camere etaj I, zona Miorița. Telefon 0744.173.580. (25040)

Vând apartament 2 camere, decomandate, etaj I, Piața Spitalului și apartament una cameră, parter, central, eventual schimb ambele cu casă 3-4 camere în Arad. Telefon 233146, 254375. (24999)

Vând apartament 2 camere, et. II, Calea Romanilor, numai 9.300 USD, negociabil. Telefon 285203; 0766.467.246. (24975)

VÂNZĂRI APARTAMENTE TREI CAMERE

Vând apartament 3 camere decomandate, garaj, Vlaicu, bloc 8a. Telefon 240566, 0740.451.045. (25032)

Ocazie! Vând 3 camere, Alfa, et. III, ultramodern, living gresiat, dormitor parchet laminat, 2 băi, faianță, gresie, totul nou, 14.990 USD. Telefon 270856, 0766.231.477. (24936)

Vând apartament 3 camere, decomandat, confort I, parter înalt, toate îmbunătățirile, zona UTA/Peco Amarad, preț 16.000 USD, negociabil cu garaj. Telefon 0257/275656; 0744.611.742. (24807)

Vând apartament 3 camere, et. I, decomandat. Telefon 246064. (24944)

Vând apartament 3 camere, zona Făt-Frumos sau schimb cu 2 camere în zona blocului X4 + diferență. Telefon 240273. (24721)

Vând apartament 3 camere, Vladimirescu, decomandat, îmbunătățit, parțial mobilat, 12.500 Euro, negociabil. Telefon 514651. (24812)

Vindem apartamente Alfa, 3 camere, prețuri 13.000-15.900 USD. Telefon 253364, 0766. 231.477. (24831)

Vând 2 apartamente 3 camere, Micălaca, 12.500 USD, respectiv 13.500 USD. Telefon 253364; 0722.257.409. (24831)

Vând apartament 3 camere stare perfectă, etaj 10, zona Intim, preț 16.000 EU negociabil. Telefon 0257 - 282818.

VÂNZĂRI APARTAMENTE PATRU CAMERE

Vând apartament 4 camere asociație, ultracentral, îmbunătățiri, etaj I, garaj, 50.000 USD. Telefon 253364; 0722.257. 409. (24831)

Vând apartament 4 camere, etaj I, zona UTA, cu un garaj. Telefon 0722.591.489. (3224830)

VÂNZĂRI CASE

Vând vilă nouă, Vlaicu, preț la vedere. Telefon 0745.634. 885; 348437. (23460)

Vând casă central, subsol - parter (la cheie) + mansardă nefinalizată, fără intrare auto, 2 familii în curte (dar totul separat), 25.000 $. Telefon 0723. 852.189, 250890, 214416. (24131)

Vând casă, zona Vlaicu, tot confortul, 23.000 $, negociabil. Telefon 349060. (3224813)

Vând urgent casă, Curtici, central sau schimb cu apartament 2 camere + diferență. Telefon 464292; 0723.862. 595. (24827)

Vând sălaș cu pescărie în spate la Hanul Răscruce. Telefon 279472. (24850)

Vând casă în Vladimirescu. Informații str. Ștefan cel Mare, nr. 29. (24801)

Vând în Timișoara, ultracentral, apartament 4+1 camere, VILĂ. Telefon 0257-257130; 0722.663.275 sau 0256-193411.

Vând vilă nefinisată, Grădiște, accept variante, preț vedere. Telefon 0744.555.660. (24863)

Vând casă mare, tot confortul, str. Clujului nr. 28, preț 45.000 USD. (24898)

Vând casă nouă, localitatea Zimand Cuz P+M, preț 25.000$, negociabil la vedere. Telefon 0723.664.802. (24920)

Vând casă în Arad, str. Vulturilor nr. 3, cartier Silvaș, compusă din: 2 camere, bucătărie, cămară, antreu, gaz. (24934)

Vând casă, anexe, Vladimirescu. Telefon 0740.399.113, 0740.862.046. (24905)

Vând casă în Curtici, str. V. Țepeș nr. 31 cu anexe și grădină 1.440 mp. Telefon 464372. (3224571)

Vând casă, mobilată, încălzire centrală, hală producție, vizavi PECO Vlaicu. Telefon 275681. (23593)

Vând casă cu grădină, str. Buciumului nr. 6. Telefon 218996. (24958)

Vând căsuță agrement din lemn de brad. Telefon 388321. (24953)

Vând urgent casă, Felnac, cărămidă, anexe cărămidă, porți fier, apă trasă, preț negociabil 275.000.000, lângă gara CFR. Telefon 0745.780.684. (25006)

Vând imobil, casă + curte + grădină, în Nădlac, apt pentru privatizare, preț negociabil. Informații telefon 0722.249. 555. (24966)

Vând casă 2 camere, anexe, tot confortul, preț la vedere. Telefon 285859. (24988)

Vând (schimb) casă Vladimirescu, 2 camere, bucătărie, coridor, anexe, curte betonată, fântână, (cu apartament sau garsonieră), 8.500 EU. Telefon 0257 - 514709. (25036)

Vând casă Grădiște, 3 camere, garaj, grădină, ocupabilă. Telefon 0257 - 251851. (25044)

Vând urgent și ieftin casă de vacanță la Trei Insule, construcție nouă. Telefon 0740.685. 886. (25042)

Vând casă solidă din cărămidă, gaz la poartă, zonă centrală. Telefon 214486 după ora 16. (25053)

Vând casă (sau bun pentru hală), construcție nouă, 1000 mp, 2 canalizări, curent mono + trifazic, apă, gaz, Voinicilor, nr. 34. Telefon 0722.292.559. (25075)

Vând apartament la casă, strada Blanduziei 36, ap. 2. Telefon 0257/210093. (3225658)

Vând casă 5 camere, Micălaca, str. Lermontov 11. Telefon 245134, 240756. (3225665)

VÂNZĂRI TERENURI

Vând teren, ideal investiții, zona centură-Sere. Telefon 0745.365.755; 235171. (24721)

Vând loc de casă, 1.200 mp, Târnova. Telefon 234396. (24688)

Vând teren intravilan, 5.000 mp, Aradul Nou, apă, gaz, agent termic. Telefon 0722. 355.963. (24741)

Vând pădure 4,25 ha, județul Hunedoara, esență tare, loc pitoresc, preț negociabil. Telefon 0745.169.760, 0744.541.230, 0257-211804. (24220)

Vând 1500 mp teren intravilan, lângă Sanevit, 12.000 Euro. Telefon 236569. (24925)

Vând teren ultracentral, 237 mp, lângă Piața A. Iancu. Telefon 0257/273551. (3225651)

Vând 8 ha pământ, în Zădăreni. Informații telefon 278881. (24998)

VÂNZĂRI AUTO

Vând Dacia 1310, 1989, 5 viteze, cota zero, set nou, CIV, numere noi, VT 2004, asigurare, preț 950 $. Telefon 0723.045.296. (24924)

Vând Opel Vectra 1,7 TD, an fabricație 1995, trapă, dublu airbag, servo, ABS. Telefon 0744.604.072. (3222733)

Vând ANVELOPE ARO, Jeep, 500.000; autoturisme 13, 14 - 300.000; 15, 16 - 400.000 și camioane. Telefon 259339, 563027. (24734)

Vând Mercedes 190 D, adus recent din Franța, preț 1.900 Euro, negociabil. Telefon 0740.669.824. (24851)

Vând Ford Tranzit 8+1 Diesel 2,3, an 1990, 4.800$ negociabil sau schimb cu alt autoturism + diferență. Telefon 281858, 0766.614.422. (24917)

Ocazie! Vând Dacia Papuc, an 2000, preț 2.350 $ negociabil. Telefon 0745.606.786. (24928)

Vând motocicletă Minsk 125 + piese de schimb. Telefon 0723.865.840. (24940)

Vând Dacia Nova din 1999, stare perfectă alb nova, geamuri izolate, alarmă, spoilere, 21.000 km, perfectă, 2.650 $. Telefon 0745.489.918. (24963)

Vând motocicletă Yamaha Virago, 250 cmc, 1993. Telefon 0744.621.910. (24815)

Vând autoturism Mercedes 190 Diesel, pentru piese, stare bună, 1.500 Euro, negociabil. Telefon 514651. (24812)

Vând Opel Ascona Diesel, preț 1500 $. Informații 0744.558.959. (24922)

Vând Renault 21, an 1988, înmatriculat persoană fizică, în stare foarte bună, pe benzină și gaz, 2300 USD. Telefon 0721.477.641. (24985)

Vând 2 combine recoltat porumb știuleți, una tractată, una cu motor și disc mic. Telefon 0744.788.111, 353154. (24889)

Vând Dacia papuc 5 locuri, 1997, 2.300 $ negociabil. Telefon 0745.436.560. (25024)

Vând Opel Ascona B 1979, CIV, VT 2002, 650 USD negociabil. Telefon 0744.785.507. (25043)

Vând BMW 525 TDS Diesel, an fabricație 1992, stare foarte bună, klimă, piele, neînmatriculat, preț negociabil. Telefon 0740.830.819. (25055)

Vând Dacia 1304 (papuc), instinctor pe rotile. Telefon 512212, după ora 18. (3222583)

Vând tractor U 650 M, preț negociabil. Telefon 0740.488. 220. (322582)

Vând autoturism Dacia 1310, an 1988, 1.000 Euro, negociabil. Telefon 0721.254.420. (3224150)

(Continuare în pagina 14)

Publicitatea noastrã, mai aproape de dumneavoastrã

ÎN ZONELE UTA ŞI MICĂLACA - AGENŢII DE PUBLICITATE „ADEVĂRUL"

Piaţa UTA: Magazinul „Cristalul" (aparţinând AMET)

În dorinţa de a apropia mai mult serviciile de mică şi mare publicitate de dvs., ziarul „Adevărul" a deschis două agenţii de publicitate în Arad. În cursul lunii septembrie, la Agenţia din Micălaca, se pot face şi abonamente pe luna octombrie.

Program: luni - vineri între orele 9-16

„Adevărul" - publicitate eficientă la tarife avantajoase

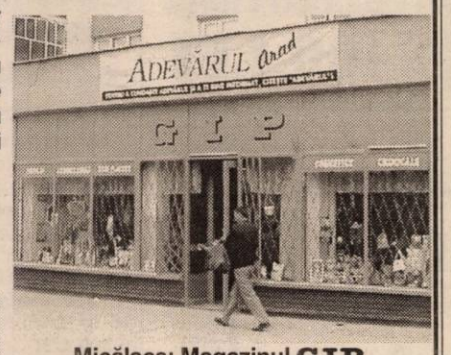

Micălaca: Magazinul GIP (aparţinând AMET), vizavi de „Coraura"

(Urmare din pagina 13)

Vând Opel Vectra 1600 i, an 1992, vişiniu, central servo, trapă, 4.800 $, negociabil. Telefon 271841; 0744.697.805. (3225644)

Vând Dacia 1300, anul 1982, cu numere noi, CIV, VT 2004, asigurare, preţ 650 Euro, negociabil. Telefon 0257/282511. (25095)

VÂNZĂRI ELECTRO

READY vinde CASE MARCAT, CÂNTARE ELECTRONICE şi CONSUMABILE. Telefon 272727. (23521)

Vând COMBINĂ FRIG, MAŞINĂ SPĂLAT AUTOMATĂ, TV COLOR, foarte ieftin şi cu garanţie. Telefon 275277. (22766)

Vând CASE MARCAT FISCALE, CÂNTARE ELECTRONICE şi CONSUMABILE. Telefon 281188; 211211. (c.)

Vând foarte ieftin şi cu garanţie: TELEVIZOARE COLOR, MAŞINI AUTOMATE, CONGELATOARE, LĂZI, COMBINE frigorifice. Telefon 274600. (24301)

Vindem, în rate (second hand) MAŞINI DE SPĂLAT, TV COLOR, FRIGIDERE, COMBINE, LĂZI, VITRINE FRIGORIFICE, CONGELATOARE, ASPIRATOARE, VIDEO, Calea Radnei nr. 225. Telefon 0257-259339, 563027. (24734)

Vând televizor color, combină Aiwa autorevers, aparat cafea Saeco, Bar, CD Player. Telefon 279582. (Ag. Micălaca).

Vând combină frigorifică model nou, convenabil. Telefon 219483. (3224842)

Vând maşină spălat automată Whirlpool, stare excepţională, preţ 6.000.000 lei. Telefon 0257-211804, 0745.169.760, 0744.541.230. (24220)

Vând cameră video Cannon. Telefon 0723.124.483. (25024)

Vând ieftin frigider Zill şi congelator Arctic 4 sertare, în stare perfectă de funcţionare. Telefon 284470. (25025)

Vând cameră video Sony, model foarte nou, preţ bun. Telefon 0722.192.290. (25062)

Vând frigider Whirlpool mare. Telefon 0723.805.917. (3225656)

Vând urgent casă de marcat Oliveti. Telefon 0723.805.917. (3225656)

VÂNZĂRI DIVERSE

Vând PLASĂ RABIŢ 41.000 lei/kg. Str. VRABIEI 4. Telefon 289997. (24965)

Vând dulap stejar (palancă). Telefon 229732; 0745.383.618. (25081)

Vând tărâţe, baloţi paie, baloţi fân. Telefon 0744.633.584. (24362)

Vând două vaci cu lapte. Telefon 0740.251.792. (3224814)

Vând mobilă „Nădlac" şi maşină spălat „Alba Lux" cu storcător. Telefon 312656. (24457)

Vând PLASĂ SÂRMĂ 22.000 lei/kg, GLET ceradez 165.000 lei/sac, str. Conta, nr. 1. Telefon 273862. (24441)

Vând cuptor + rotisor pentru panificaţie - patiserie, cu alimentare pe gaz, capacitate mare. Telefon 0723.828.937. (24856)

Vând termotecă nouă Turbo 24 kw pentru încălzire şi apă caldă. Telefon 216137. (24763)

Vând TERMOTECA VAILLANT pentru coş (la casă), preţ 250$. Telefon 258085, după ora 18. (24903)

Vând cuptor, malaxor patiserie, avantajos. Telefon 0745.606.786. (24928)

Vând 100 oi mame şi 20 miele. Telefon 0722.810.593. (24035)

Vând garaj din cărămidă, autorizat, str. Banu Mărăcine. Telefon 368904, seara. (24946)

Vând 110 baloţi lucernă. Telefon 514560 sau 0744.834.138. (24943)

Vând puicuţe ROSSO şi pui de carne. Telefon 262619. (3224146)

Vând dormitor stil (oglindă cristal etc.) şi dormitor Ludovic, ambele în stare excepţională, preţ negociabil. Telefon 0745.169.760, 0744.541.230, 0257-211804. (24220)

Vând garaj metalic demontabil. Telefon 277071; 0744.394.607. (24414)

Vând rezervor tip cisternă, 20 tone. Telefon 0744.621.910. (24815)

Vând casă, frigider, congelator, ladă frig, combină frig, maşină spălat automată, vitrină frig. Telefon 210613. (24814)

Vând ROLETE lemn, plastic, import şi JALUZELE VERTICALE. Telefon 0259-477254; 0740.570.225. (24976)

Vând două cuve de inox 500 kg şi o maşină de feliat pâine. Telefon 0745.255.832. (24990)

Vând pian vienez scurt cu placă bronz, stare foarte bună. Telefon 0744.127.307. (24996)

Vând semănătoare păioase SUP 29, aproape nouă; orzoaică 5 to; porumb ştiuleţi 6 to, recolta 2001. Telefon 0744.127.307. (24996)

Vând 2 tăuraşi 6 luni şi 11 luni. Telefon 531786. (25009)

Vând aparat îngheţată Capriggiani, aparat gogoşi. Telefon 514910; 0722.376.339. (25000)

Vând sită plană 214, elevator, şnec, maşină griş, motor 18,5 kw, preţuri convenabile. Telefon 0745.522.260. (3225653)

Vând cântar metalic, 500 kg, preţ 125 USD. Telefon 0745.522.260. (3225653)

Vând vioară maestro şi 10 arcuşuri noi. Telefon 286176. (25011)

Vând mobilă folosită, canapea extensibilă, masă, dulap, scaune, masă mică, cuier fier forjat, circular, tocător coceni, moară cu ciocane. Telefon 231085. (25013)

Vând masă biliard nr. 7 cu fise, stare perfectă funcţionare. Telefon 0724.216.964. (25016)

Vând vacă gestantă la al doilea vitel. Telefon 272683. (25021)

Vând solar 160 mp. Telefon 0740.881.218. (25020)

Vând presă pentru boltari. Telefon 388209. (25034)

Vând mobilă, frigider, maşină de cusut. Telefon 0744.173.580. (25040)

Vând ieftin 3 dulapuri, oglindă, dormeză, oglindă vieneză. Telefon 0257 - 251851. (25044)

Vând fotoliu pat şi utilaje tâmplărie. Telefon 256859, 0744.810.630. (25067)

Vând struguri fetească regală, pentru vin, Şiria. Telefon 531006. (02228406)

Vând aerotermă completă, funcţionează cu păcură + recipient 3000 l, încălzeşte hale, preţ 1.500 EU. Telefon 0744.594.466; 469524. (25074)

Vând struguri Fetească Regală, Risling, orice cantitate, livrare imediată, preţ la vedere şi gustare. Şiria nr. 1839 (centru). Telefon Farmacia Şiria, dr. Pavel. (25083)

CUMPĂRĂRI TERENURI, IMOBILIARE

Cumpăr pământ în Curtici, de preferat în Asociaţia lui „Muscă". Telefon 0745.390.354. (24309)

Cumpăr apartament 2 camere, decomandat, et. I-III, Piaţa Spitalului, Banu Mărăcine, zona 300. Telefon 253428. (24926)

Cumpăr casă în Aradul Nou, cu 3 camere şi grădină. Telefon 288262. (24055)

Cumpăr urgent apartament 1 cameră în bloc de apartamente, ofer preţ în funcţie de zonă şi confort. Telefon 0744.559.201. (24408)

Cumpăr apartament 2 camere, confort I, etaj I-II, prefer centru sau Micălaca 300, ofer 12.000 USD. Telefon 0744.559.201; 0740.069.779. (24408)

Cumpăr apartament 2 camere, zona Vlaicu, Podgoria, fără îmbunătăţiri, exclus parter, etaj 4. Telefon 0722.897.721. (24453)

Cumpăr teren arabil în localitatea Grăniceri. Telefon 0744.788.111, 353154. (24889)

Cumpăr garsonieră confort I. Telefon 388088. (25022)

CUMPĂRĂRI ELECTRO

Cumpăr lăzi frigorifice defecte, congelatoare, combine frig, defecte. Telefon 210613. (24814)

Cumpăr frigider - 600.000, congelator, ladă, combină frigorifică - 1.200.000, aproximativ. Telefon 273965; 0721.838.968. (3224847)

CUMPĂRĂRI DIVERSE

Cumpăr PORUMB BOABE şi ŞTIULEŢI. Plata pe loc. Telefon 0744.784.568; fax 274833. (24066)

Cumpăr cazan de baie în stare bună, încălzire cu lemne. Telefon 250866. (24797)

Cumpăr canapele, fotolii extensibile (500.000 buc.), dormitor. Telefon 273965; 0721.838.968. (3224847)

Cumpăr cazan baie pe lemne. Telefon 0745.396.332. (25018)

CERERI ŞI OFERTE DE SERVICII

Angajăm OSPĂTARI(E) cu experienţă. Relaţii la telefon 280989 sau 0722.639.554.

Societatea EXIMPAR angajează VÂNZĂTOARE pentru Alimentara „DELTA", preferabil proaspăt absolvente de liceu. Telefon 0744.577.976. (25023)

Angajăm FEMEIE SERVICI, carte de muncă. Telefon 0722.487.092; 253927 - după ora 16. (25061)

Angajez doamnă, domnişoară, vârsta maximă 30 ani, foarte harnică, sociabilă, posibilitate 12 ore, la PENSIUNE, salar media 200 EU/lună. Telefon 0722.292.559. (25075)

Angajăm BUCĂTĂREASĂ-MENAJERĂ, serioasă. Telefon 289997, str. Vrabiei nr. 4.

SC „MOBIL ART" SRL angajăm TÂMPLARI UNIVERSALI. Informaţii telefon 216735. (24756)

S.C. LEOPLAST S.R.L. BUCUREŞTI angajează pentru cabaretul „MOULIN ROUGE" - VIAREGGIO - ITALIA, DANSATOARE. Se oferă pregătire pentru spectacol în ARAD. Telefon 0744.160.540. (24834)

RESTAURANT „IL PADRINO" angajează PIZZAR, Telefon 211994, orele 8-16. (24835)

„GHEATA DE AUR" angajează CONFECŢIONERE ÎNCĂLŢĂMINTE la masă şi maşini (calificate); CIZMARI TĂLPUITORI (calificaţi); MAROCHINĂRESE (calificate). Telefon 230825. (24484)

MILLENIUM RAY COM angajează ADMINISTRATOR, minim 30 ani, posesor maşină, experienţă domeniu. Telefon 0740.455.013. (24865)

Angajăm fete şi băieţi. Oferim carte de muncă, calificare la locul de muncă, salar 4.900.000. Telefon 276817, 0740.043.773, 0722.352.992. (24900)

„JOHANNA MOBILĂ" angajează MUNCITORI NECALIFICAŢI şi TÂMPLARI experienţă producţie mobilier. Telefon 272522. (24921)

Angajăm MUNCITOR TIPOGRAF OFFSET. Informaţii telefon 211199. (24970)

DEPOZIT materiale construcţii angajează GESTIONAR. Telefon 0745.510.136. (24916)

NDB LOGISTICA angajează o persoană pentru serviciul control calitate. Studii medii, cunoaşterea limbii franceze obligatoriu. CV fax 0257-227304, telefon 0257-227302. (24929)

Angajăm DRAGLINIŞTI pentru NOBAS - salarizare bună. Informaţii telefon 254326, între orele 7.30-15.30. (24574)

SC angajăm AGENT COMERCIAL. Telefon/fax 0257 - 214554. (25012)

Angajăm CROITOR şi CONFECŢIONERE îmbrăcăminte, MUNCITORI SERIGRAFIE TEXTILĂ. Telefon 214620, 284736. (24848)

SC TRANSCAR INTERNAŢIONAL SRL angajează COMISIONAR VAMĂ, pentru punct de lucru Nădlac, absolvenţi 2002 - ştiinţe juridice sau economice, persoane cu experienţă în activitate de comisionar vamal, cunoştinţe calculator, domiciliul Arad, permis conducere, telefon. Telefon 0269/231113; 0269/231012 int. 355 sau 354, între orele 7.30 - 16. (24977)

SC ATLASSIB SRL angajează: AGENT TURISM: experienţă în activitatea de birou sau absolvent promoţia 2002, specializarea turism-servicii, domiciliul în Arad, cunoştinţe operare calculator, permis de conducere, telefon. Relaţii 0269-224101 sau 0269-231012 int. 388 sau 391. (24919)

CONTABILĂ preiau ASOCIAŢII de PROPRIETARI, zilnic 18-21. Telefon 285483. (24832)

Angajez OSPĂTARI şi BARMANI. Telefon 0722.771.386. (24978)

Firmă transport angajăm ŞOFER cu experienţă. Telefon 271555; 0740.572.107; 0745.646.488. (24994)

PANGRAM, producătoarea pastelor făinoase MONTEBANATO, angajează pentru ARAD, GESTIONAR. Cerinţe: cunoştinţe temeinice privind primirea şi eliberarea mărfurilor din depozit; cunoştinţe contabilitate primară; operare PC (Word, Excel); posibilitatea depunerii unei garanţii materiale. CV-urile şi scrisorile de motivaţie la fax 0255/210995; e-mail: biancas@montebanato.ro, până la 21 septembrie. (24995)

FIMCO-TED angajează două VÂNZĂTOARE-bar. Informaţii 6 Vînători nr. 18. Telefon 235129. (25004)

Angajez urgent: ZIDARI, IZOLATORI, ZUGRAVI, INSTALATORI, necalificaţi. Telefon 0744.844.356. (24994)

Societate comercială angajează VÂNZĂTOARE-GESTIONARĂ pâine, BRUTARI cu experienţă, FEMEI pentru FELIAT PÂINE. Telefon 0744.597.431. (3224850)

Angajăm la Restaurant INTERNAŢIONAL, 4 tineri (tinere) cu studii liceale, pentru AJUTOR OSPĂTAR. Asigurăm calificare. Telefon 212339. (25050)

(Continuare în pagina 15)

Tipografia ARAD MEDIAGRAF

- Realizează la cele mai mai accesibile preţuri:
- imprimate cu regim special
- agende, calendare, etichete
- ziare, reviste, afişe, pliante, cărţi, invitaţii
- bilete, abonamente, imprimate înseriate sau neînseriate

ORICE LUCRARE TIPOGRAFICĂ PRINDE VIAŢĂ NUMAI LA MEDIAGRAF

Str. Feleacului F.N.
telefon: 250902, fax: 250920

(Urmare din pagina 14)

Angajăm AJUTOR BUCĂTAR (femeie) cu experienţă. Telefon 281095. (25046)

SC BLACKMAX SRL angajează MANIPULATOR MARFĂ. Telefon 263039. (25049)

Fabrică de încălţăminte italiană, angajează MAŞINISTI pentru maşina de cusut şi pentru maşina de curăţat şi manuali, experienţă. Telefon 259674. (25048)

MR. FAB. angajează DULGHERI, ZIDARI, ZUGRAVI. Plata acord. Telefon 275250. (25065)

Angajez TÂMPLARI cu experienţă pentru mobilier din pal melaminat. Telefon 0745.500.958; 0744.706.095. (25070)

GAMBRINUS Arad, str. A.M.Guttennbrunn, nr. 59, telefon 286826, angajează, jumătate normă, FEMEI SERVICIU. Selecţia sâmbătă, 21.09.2002, ora 10. (25071)

Magazin alimentar angajează OM de SERVICI, 25-45 ani. Telefon 280876. (25073)

Companie americană selectează 5 persoane pentru colaborare. Plata în valută. Telefon 0721.422.421. (25076)

Activitate la domiciliul venit substanţial. Telefon 0744.911.001; 0722.490.350. (25077)

Câştig suplimentar lucrând la domiciliu, pentru persoane active. Telefon 0722.292.917. (25078)

Caur persoane serioase, venit suplimentar peste 250 $ lunar. Telefon 0722.241.195. (25079)

Angajez VÂNZĂTOR pentru piaţă legume-fructe. Salar atractiv. Telefon 0766.323.543. (25065)

Societate comercială angajează ZIDAR, FIERAR, FINISOR şi MUNCITOR NECALIFICAT. Telefon 0788.302.675; 0721.235.012; 229089. (25067)

Angajăm PERSONAL pentru CLUB de CALCULATOARE. Telefon 275027, orele 11-20. (3225661)

PRESTĂRI SERVICII

ŞCOALA de ŞOFERI „BELC", categoriile A; B, C, E, D, serie nouă din 20 septembrie 2002. CASA SINDICATELOR. Telefon 230004, 381811; 0744.938.335. (24837)

Execut ROLETE plastic, import; ROLETE LEMN TEI, OBLOANE MOBILE lemn. Telefon 0722.282.380; 0256-471939. (24175)

SILDOR PROD, REPARAŢII FRIGORIFICE casnice şi comerciale, VINDE PIESE SCHIMB, accesorii. Telefon 0257/349121; 0257/270622. (c.)

Execut CONSTRUCŢII, CASE, VILE, DEPOZITE. Telefon 0723.372.962. (24961)

Şcoala IRIMIA înscrie. Plata negociabilă. Sunaţi acum! Telefon 286602, 0744.183.885. (24098)

Grup Şcolar „SPIRU HARET", organizează CURS CALIFICARE - MASEUR ÎNTREŢINERE. Informaţii telefon 280967. (22765)

AUTOMATIC SERVICE repară MAŞINI SPĂLAT AUTOMATE, domiciliu. Telefon 259146; 0744.241.398. (24791)

Execut CONSTRUCŢII METALICE orice tip. Telefon 273326.

Organizăm NUNŢI, MESE FESTIVE, etc., 40 locuri. Angajăm BUCĂTĂR(EASĂ), BARMAN(Ă), OSPĂTAR(Ă). Telefon 289905, 0723.662.578. (25039)

Predau GERMANA pentru începători. Telefon 257583. (25051)

SC execută HIDROIZOLAŢII, TENCUIELI, ZUGRĂVELI, FINISĂRI. Telefon 278252, 0740.767.573; 0744.112.043. (25072)

DIVERSE

Cea mai autentică vrăjitoare a anului 2002 din ARAD, recunoscută în toată ţara,

AURELIA ARDELEANCA

se află la dispoziţia dumneavoastră în judeţul ARAD, testată de domnul ION ŢUGUI şi recomandată tuturor oamenilor care au probleme, AURELIA lucrează numai cu Magia Albă şi rugăciuni ştiute numai de ea. Împacă familiile dezbinate, vă aduce persoana iubită înapoi, lecuieşte beţia, dezleagă cununii legate, alungă răul din casa oamenilor, tratează exeme de pe corp, ajută în afaceri. Apelaţi cu încredere la telefon 0723.924.535. (24593)

În atenţia cititorilor!. Cea mai puternică tămăduitoare,

VALERIA ZENA,

desface blesteme şi farmece, aduce persoana iubită înapoi, lecuieşte beţia, etc. Sunaţi 0257-279568; 0744.288.220. (24885)

CITAŢII

Judecătoria Gurahonţ, dosar 626/2002. Numiţii Usca Iuliana şi Bibici Lucreţia, cu domiciliul necunoscut, sunt citaţi la această instanţă pentru data de 19.09.2002, ora 9, în proces cu Negru Florica, pentru stabilirea masei succesorale şi ieşirea din indiviziune. În caz de neprezentare, cauza se judecă în lipsă. (2667996)

TURISM

AMAD TOURISTIK efectuează transport internaţional SPANIA, ITALIA, PORTUGALIA, FRANŢA, GERMANIA, cu autocare moderne. Asigurări medicale. Rezervări zilnic, Arad, str. Cloşca, nr. 2, telefon 057 - 254453; 0721.507.080. (3252)

SCHIMBURI

Schimb apartament exceptional, zona UTA cu casă în Arad. Telefon 348232. (24967)

Ofer la schimb porumb vechi contra orz, grâu sau ovăz. Telefon 0257/261010. (3224851)

ÎNCHIRIERI

Oferim spre închiriere SPAŢII COMERCIALE pentru magazine, depozite, producţie. Telefon 281036. (c.)

Închiriez apartament în casă, ultracentral, 3 camere, bucătărie, baie, mobilat sau nemobilat, potrivit şi pentru sediu firmă. Telefon 0723.828.937. (24856)

Închiriez apartament 2 camere (nemobilat) zonă ultracentrală, contorizat (nemobilat) zonă ultracentrală, contorizat. Telefon 0257 - 251241. (24883)

Ofer spre închiriere casă 4 camere + curte + garaj, str. Voinicilor nr. 3, Micălaca, ideal pentru depozit. Telefon 267202. (3224145)

Închiriez (ofer) apartament central, nemobilat, complet amenajat. Informaţii telefon 0257-234888. (24945)

Ofer spre închiriere spaţiu 162 mp, str. Episcopiei nr. 32 (posibilităţi depozit, producţie, comerţ). Telefon 281970. (24959)

Dau în chirie apartament 3 camere, lângă Billa, contorizat, mobilat parţial. Telefon 0740.870.117. (24116)

Ofer pentru închiriere, posibil privatizare, casă, curte, grădină, parcare amenajată, în faţă, Aradul Nou, Calea Timişorii nr. 142. Telefon 0744.621.910. (24815)

Închiriez apartament cu o cameră, central, mobilat, superamenajat, 100 USD. Telefon 0766.620.349 sau 242427. (24867)

Închiriez sau vând apartament 4 camere, Revoluţiei. Telefon 381260. (24899)

Primesc fată în gazdă, de preferinţă studentă. Telefon 271206. (24971)

Închiriez garsonieră, confort I, mobilată şi contorizată. Telefon 0722.627.220. (3224848)

Caut să închiriez garsonieră, apartament mobilat, telefon, frigider, TV. Telefon 0744.435.265; 212066. (25029)

Ofer spre închiriere apartament una cameră (Fortuna). Telefon 233180; 0744.607.098. (25027)

Ofer gazdă elevă sau studentă, Calea Romanilor. Telefon 210857. (25047)

Caut casă de închiriat, simplă, în Arad sau împrejurimi. Telefon 0744.983.446. (25088)

Închiriez apartament 3 camere, mobilat modern, Vlaicu. Telefon 0745.494.385, orele 8-20. (3225657)

PIERDERI

Pierdut legitimaţie de acces eliberată de SC MODA SA pe numele Zlătaru Elisabeta-Maria. O declar nulă. (24974)

Pierdut legitimaţie student, eliberată de UAV Arad, pe numele Mitroi Adriana. O declar nulă. (25089)

Pierdut asigurare auto eliberată de ASIROM Arad, pentru Mercedes Benz 207, AR 03 XAG, pe numele Anghel Petru Marius. O declar nulă. (25035)

† SERVICII FUNERARE †

RO STYL COMPANY

SERVICII FUNERARE COMPLETE

PRODUCĂTOR SICRIE

ARAD, STR. M. EMINESCU 22, TELEFON 214.422

Magazin deschis şi noaptea

OFERIM

- SICRIE 10 MODELE DE LA 800.000 LA 3.600.000
- SICRIE LUX 4 MODELE DE LA 4.500.000 LA 20.000.000
- LENJERIE DECES 6 MODELE DE LA 300.000 la 2.000.000
- CRUCE, LUMÂNĂRI, PROSOAPE, BATISTE, MÂNERE şi ŞURUBURI SICRIU

OFERTĂ SICRIU FAG CRUCE RESPETE 1.500.000

APELÂND LA SERVICII: ÎMBRĂCAT, FORMOLIZAT ŞI TRANSPORT BENEFICIAŢI DE 15% REDUCERE

LA SICRIU ŞI TRANSPORTUL LA DOMICILIU GRATUIT

▼PLATA ŞI DUPĂ ÎNCASAREA AJUTORULUI DE ÎNMORMÂNTARE.

PĂREREA DVS. CONTEAZĂ!

TELEFON 094.690.121

SC „IN MEMORIAM" SRL

str. EMINESCU nr. 4

(ATENŢIE, vizavi de CINEMA MUREŞUL)

Tel. 057-211929, 093.343.964

str. ORIZONTULUI nr. 9A (Bujac)

oferă SERVICII FUNERARE COMPLETE - NON STOP.

Sicrie-modele multiple (simple-lux), sicrie import ITALIA, ACCESORII. Intermediem COLACI, COLIVĂ etc.

ÎMBĂLSĂMĂM GRATUIT (formolizat).

TRANSPORT ÎN ORAŞ GRATUIT

SERVICII: SPĂLAT, ÎMBRĂCAT

PLATA ÎN RATE.

Transport INTERN - INTERNAŢIONAL

CELE MAI MICI PREŢURI

† DECESE †

Cu adâncă durere anunţ încetarea din viaţă a iubitului meu soţ

COROBAN IOAN,

în vârstă de 53 ani. Înmormântarea va avea loc vineri, 20 septembrie 2002, ora 13, în satul SUSAG nr. 32. Dumnezeu să-l odihnească în pace. Soţia Silvia.

Cu adâncă durere anunţăm încetarea din viaţă, după o scurtă suferinţă, la vârsta de 64 de ani, a celei ce a fost scumpa noastră soţie, mamă şi bunică

CIOARA MARIA.

Ceremonia funerară va avea loc azi, 19 septembrie 2002, la Cimitirul Pomenirea, la ora 13. Familia îndoliată.

Cu adâncă durere anunţăm încetarea din viaţă, după o grea suferinţă, a celei care a fost

LUPENCIU AURORA,

în vârstă de 89 ani. Înmormântarea va avea loc vineri, ora 15, la Cimitirul din Gai. Dumnezeu s-o odihnească! Familia îndoliată Armaţchi Milorad, Viorica, Milca şi Mira.

† CONDOLEANŢE †

Regretăm nespus de mult dispariţia dintre noi a cumnatului nostru

COROBAN IOAN

din SUSAG, un om de o aleasă omenie. Dumnezeu să-l odihnească în pace! Familia Cristea Iosif. (25064)

Mulţumim tuturor celor care prin prezenţă şi flori au condus pe ultimul drum pe cea care a fost mamă şi bunică

ILEANA URSULESCU

din RADNA. (9878395)

Suntem alături de familia MIUŢESCU în aceste momente de grea încercare, la trecerea în nefiinţă a celui care a fost

MIUŢESCU TRAIAN.

Colectivul Secţiei Medicală II, Spitalul Clinic Judeţean Arad. (25052)

Suntem alături de colega noastră MAXIM PETRONELA la trecerea în eternitate a bunicii dragi. Sincere condoleanţe! Colectivul Vămii TURNU. (25060)

Colectivul SC SPIACT CF ARAD SA este alături de familia colegului nostru DEHELEAN GHEORGHE în marea durere pricinuită de trecerea în nefiinţă a tatălui,

ANDRICĂ IOAN.

Dumnezeu să-l odihnească în pace! (3225659)

† COMEMORĂRI †

Azi, 19 septembrie, se împlinesc 11 ani, de la decesul celei care a fost cea mai iubită soţie şi mamă,

MIRELA CREŢU,

născută OMOTA. În veci nemângâiaţi: copiii RAMONA şi CĂLIN, soţul DORU. Nu te vom uita niciodată! Dumnezeu să te odihnească în linişte şi pace! AMIN! (24954)

Trecerea anilor nu poate şterge din mintea noastră, imaginea chipului tău blînd şi amintirea sufletului tău bun,

MIRELA.

Iosif şi Rodica Omota. (24939)

Au trecut 7 ani de când ne-ai lăsat pentru totdeauna în lacrimi, întristare şi cu nemărginită durere în suflet, iubitul nostru soţ, tată şi bunic

IAMBOR IOAN,

din VINGA. Te vor plânge mereu: soţia Mărioara, copiii Ioan şi Mariana cu familiile. (24887)

Ne amintim şi astăzi, ca în fiecare zi, de intensa pierdere suferită prin plecarea, la numai 48 de ani, a incredibilei mame care a fost,

IULIANA ŢOLE.

Icoana ta ne va însoţi mereu. Fiica Florentina Pohaci şi familia. (24939)

Se împlinesc 6 săptămâni de lacrimi, durere şi tristeţe, de când ne-a părăsit pentru totdeauna iubitul nostru fiu, frate şi nepot,

BUCUR CORNEL,

la numai 15 ani. Parastasul sâmbătă, 21, la ora 11, Biserica UTA. CORNEL, ne-ai lăsat plini de lacrimi şi nespusă durere. Nu te vom uita niciodată! Familia: Dorina, Nelu, Florina şi bunicii. (24905)

Resimţim şi acum după 6 ani, golul dureros lăsat prin dispariţia dragei mele surori mai mari,

IULIANA ŢOLE.

Nimeni şi nimic n-ar putea umple acest gol. Rugăciunile noastre te vor însoţi mereu. Familia Valea Traian şi familia Valea Liviu, din Beliu. (24939)

A fost cutremurător pentru mine, în 19 septembrie 1996, când ai închis ochii în faţa mea. Nu pot uita că suficienţa, ignoranţa şi incompetenţa celor din Spitalul Municipal au dus la această tragedie a surorii mele,

ŢOLE IULIANA.

Profund îndureraţi, sora Elisabeta, cumnatul Nelu şi familiile Filimon Cristian şi Filimon Cornel. (24939)

Nici cei 6 ani care au trecut de când ne-ai părăsit şi nici altceva nu ne-ar putea uşura de povara unei vieţi fără tine. Mereu îndureraţi soţul şi fiul

IULIANEI ŢOLE.

Familia Ţole Nicolae din Beliu. Parastasul va avea loc, duminică, 22.09.2002, la Biserica din BELIU. (24939)

Pios omagiu, neştearsă amintire la împlinirea unui an de la trecerea la veşnicie, a celui care a fost: soţ, tată, frate, socru şi bunic

STOIU GHEORGHE.

Parastasul va avea loc sâmbătă, 21 septembrie, ora 13.30 la Catedrala Nouă Podgoria. Dumnezeu să-l odihnească în pace! (25030)

Se împlinesc cinci ani de la trista despărţire de draga noastră

EMILIA BONAŢEL.

Îi vom păstra mereu o frumoasă amintire. Familia. (25041)

Singurătate, tristeţe, lacrimi, durere şi un dor nespus este tot ce a mai rămas în sufletul meu, când în urmă cu 6 săptămâni am pierdut unica fiică,

PĂRĂU LILIANA MARIANA

(BUCHAUER), 30 ani. N-am crezut că această boală/Te va răpi cu-adevărat/Am sperat să te faci bine/Dar moartea nu te-a mai lăsat". Parastasul va avea loc sâmbătă, 21.09.2002, ora 12, la Paraclisul din Piaţa Soarelui Micălaca. Dumnezeu să te odihnească în pace! Te voi plânge câte zile mai am de trăit. Mămica ta Katyi şi fiul tău Flavius. (25064)

S.C. SATLINE S.R.L. TELEFON 251.461, 094/507.211 SHOW ROOM ARAD, Piata Mihai Viteazul - BL. M7 - PARTER

TÂMPLĂRIE DIN ALUMINIU ȘI P.V.C.

S.C. INSTAL IMPEX S.R.L.

VĂ OFERĂ

prin magazinele din:

Arad str. Andrei Saguna nr. 29, tel./fax: 211292, 213172

Toată gama de articole și echipamente pt. Instalații tehnico-sanitare, gaze și încălzire.

- Baterii Kludi, Mofem, Sanmix (garanție 5 ani)
- Căzi de duș și baie (Spania și Germania)
- Cabine duș Sanplast
- Rezervoare WC Laguna, Vision, Tornado, Geberit
- Centrale termice Junkers Bosch, Vaillant
- Radiatoare Purmo și Dunafer
- Țevi și fitinguri multistrat Metzerplas (Germania)

Produse de calitate la prețuri accesibile.

INVESTEȘTI O DATĂ ȘI BENEFICIEZI O VIAȚĂ-NTREAGĂ!

(c.a.)

s.c. BODIMAR SRL

Tel. - Fax 0257/270.078; 270.079

Depozit Grădiște str. Ardealului nr. 2 (lângă pod)

Promoție

Prețurile includ T.V.A

- CĂRĂMIDĂ PHOROTHERM LA 1.400.000 lei/m³
- GIPS CARTON (grosime 12.5) = 54.800 lei/m²
  (grosime 9.5) = 50.100 lei/m²
- FIBRĂ DE STICLĂ (toate dimensiunile și culorile) 158.000 lei/m²
- MEMBRANE BITUMINOASE (IMPORT) 2 mm - 48.000 lei/m²
  3 mm - 60.500 lei/m² cu nisip;
  3,6 mm - 67.000 lei/m²; cu ardezie
  4 mm - 75.000 lei/m²; cu ardezie
- VATĂ MINERALĂ (IMPORT) - normală 5 cm² - 26.500 lei/m²;
  10 cm² - 53.000 lei/m²
- PLĂCI BITTUWEL (IMPORT) dimensiuni 2 x 0,93 - 278.000 lei/placă

AICI GĂSEȘTI PENTRU CASA TA TOT CE DOREȘTI DE LA FUNDAȚIE LA HORN

IEFTIN ȘI BUN

CA SĂ CONSTRUIEȘTI ȘI SĂ REPARI

(9877626)

S.C. CET ARAD S.A.

cu sediul în Arad str. 6 Vânători FN

Organizează în data de 10.10.2002, ora 10, în vederea adjudecării lucrării LICITAȚIE DESCHISĂ „Executare conform prevederilor Legii nr. 7/13.03.1996 a documentației pentru înscrierea în Cartea Funciară de la Tribunalul Județean Arad a terenurilor pe care sunt situate obiective energetice ale S.C. CET Arad S.A."

Licitația va avea loc la sediul filialei din strada 6 Vânători FN în data de 10.10.2002, ora 10.

Garanția de participare la licitație este de 3.000.000 lei și se achită pe bază de chitanță la casieria unității sau prin virament cu ordin de plată în contul unității noastre 15036.1 - /ROL deschis la BCR Arad, până la data ținerii licitației.

Relații suplimentare la telefon/fax 213.160 și 0745/245.447.

(1585078)

S.C. ASIROM S.A. ARAD

cu sediul în Arad, str. N. Grigorescu nr. 1-3

organizează în data de 10.10.2002 orele 11, la sediul menționat, licitație publică în vederea vânzării imobilului situat în Ineu str. Avram Iancu nr. 5.

În vederea participării la licitație, solicitanții vor depune la CEC pe numele S.C. ASIROM S.A. ARAD sau direct în contul 55,1 deschis la BCR Arad o garanție de 30.000.000 lei și o taxă de participare de 100.000 lei la casieria S.C. ASIROM SA Arad, cu trei zile înainte de data licitație.

Prețul de pornire a licitației este de 300.000.000 lei.

Documentația licitației și alte informații se vor obține la sediul sucursalei.

(2734178)

Prin magazinele

S.C. BENDEA S.R.L.

Situate în Arad, B-dul Revoluției nr. 26-30, tel. 231.853
str. Liviu Rebreanu nr. 68, tel. 250.905
str. Eftimie Murgu colț cu Pădurii, tel. 228.966

Vinde GRESIE FAIANȚĂ

Plata în 36 rate
Pot beneficia și pensionarii

La cantități de peste 30 mp oferim discount de 8%

La CELE MAI MICI PREȚURI

La cantități mai mari — Transport gratuit — Pe raza municipiului

Program Zilnic 9,00 - 17,00 Sâmbătă 9,00 - 13,00

(2360750)

Firma

PAB ROMANIA SRL

cu sediul pe str. Bușteni nr. 8, Arad tel. 0257/279.988

angajează muncitori calificați în următoarele meserii:

- sudor electric
- lăcătuș
- tinichigiu
- mecanic mașini unelte
- mecanic auto
- manipulant materiale

Persoanele interesate se vor prezenta pentru interviu în zilele de luni 23.09.2002 și marți 24.09.2002 ora 9, la baza PAB de pe str. Grădina Poștei nr. 1 (Micălaca).

Relații suplimentare la tel.: 0257/279133.

(2734179)

Lichidare de stocuri și mijloace fixe cu diminuare de preț de 5% pe licitație până la adjudecare

SC Expert SA

În calitate de lichidator al S.C. ALFAR S.A. - SERE Arad, în conformitate cu prevederile Legii 64/1995, republicată, VINDE LA LICITAȚIE PUBLICĂ, DESCHISĂ, CU STRIGARE, în fiecare zi de marți, ora 12.00, următoarele bunuri:

- mașini scris
- bandă transportoare(inc.)
- diferiți rulmenți
- remorci legumicole
- dulapuri frigorifice
- machete protecția muncii
- obiecte de inventar (mese birou, scaune, dulapuri)
- borcane diferite dimensiuni
- mese inox
- pompe Lotru
- trafosudură
- convertizoare sudură
- pompe stropit
- electropompe, cazane duplicat
- balanțe semiautomate
- bancuri de lucru
- conserve legume - fructe
- motoare electrice 22 KW noi
- piese schimb diverse
- autoclave inox 800 l
- mașină de găurit
- diferite mașini unelte

	Preț lei (TVA inclus)
mașină închis cutii MIC-2	9.868.795
electrocompresor 2 ECS	1.370.666
electrocompresor 2 ECS	2.467.199
electropompe Lotru (8buc.)	371.620/buc
aparat contracurent (2buc.)	853.200/buc
rezervor 5000 l	568.800

Lista bunurilor scoase la vânzare, prețul de pornire și regulamentul de licitație sunt afișate la sediul societății Alfar SA, Calea Zimandului nr. 3.

(c.a.)

Relații suplimentare Dl. Tanca Gheorghe, tel. 0257-276.101.

BANCA "TRANSILVANIA" S.A.
SUCURSALA ARAD,
Str. Unirii nr. 5-7,
Tel. 057/283.122
CERTIFICATE NOMINATIVE
USD 30 ZILE
3,00 % P.A.

ADEVĂRUL

Cotidian independent Arad

Anul XIV, nr. 3715

Vineri, 20 septembrie 2002 • 20 + 8 pagini • 5000 lei • e-mail: adevarul@arad.ro; adv.pub@arad.ro

BRAT Publicație auditată în semestrul II 2000

Tiraj mediu zilnic vândut: 33.205

WEST BANK S.A.
ARAD, B-dul Revoluției nr. 88
TELEFON: 284.888; FAX: 285.202
WESTERN UNION TRANSFER DE BANI ®
Cel mai rapid mod de a primi bani din toată lumea

BUNI DE GURĂ...

Dacă la început primarul Dorel Popa era invidiat pentru funcția sa, acum, bănuiesc că puțini îi mai râvnesc postul. Și pe bună dreptate, deoarece de mai bine de jumătate de an deasupra sa au început să se adune norii negri ai unor promisiuni neonorate. Sau onorate parțial, ceea ce a declanșat un val de critici și de nemulțumiri în mare parte îndreptățite. Spunem în mare parte deoarece în pofida a ceea ce clamează Opoziția nu i se pot contesta totuși primarului Popa și unele realizări în ceea ce privește gospodărirea și dezvoltarea Aradului. Și nu m-aș referi aici la curățenia orașului despre care oricând și oricine poate spune că ar putea fi și mai bună - curățenie care însă, orice s-ar zice, este cert mai bună decât ceea ce era cu un an sau doi în urmă - cât mai ales la politica de investiții. O politică exprimată fie și printr-un singur exemplu: ***Zona Liberă Curtici-Arad*** devenită - judecând după numărul de investitori străini, după performanțele economice și după numărul de locuri de muncă create - în doar un an de zile cea mai puternică zonă liberă din țară!

Firește, meritul cel mai mare în această privință revine ***energicului director al Zonei Libere Curtici-Arad, Mircea Pavel***, care a știut să îmbine diplomația cu persuasiunea și inteligența cu cultivarea unor relații personale cu feluriți investitori străini, dar, dincolo de aceasta este limpede că și Primăria își are partea ei de contribuție atât prin susținerea inițiativelor directorului Mircea Pavel, cât și prin unele inițiative economice proprii. Din păcate lucrurile bune par a se opri aici, asupra primarului Dorel Popa abătându-se, cum ziceam, de câteva luni bune, scandal după scandal începând cu mult discutatul împrumut bancar și terminând cu „Zilele Aradului" începute ieri. Nu vreau și sper să nu fiu înțeles greșit.

MIRCEA DORGOȘAN

(Continuare în pagina 5)

Sub semnul sărbătorii, dar cu o participare redusă a cetățenilor

IERI, AU ÎNCEPUT „ZILELE ARADULUI"

Foto: ȘTEFAN MATYAȘ

Pagina 6

MĂSURI PREA ÎNDELUNG AȘTEPTATE PRIVIND APĂRAREA PERSOANEI ȘI A PROPRIETĂȚII (I)

Interviu cu dl. SABIN MARIȘ, prim-procuror adjunct al Parchetului de pe lângă Tribunalul Arad

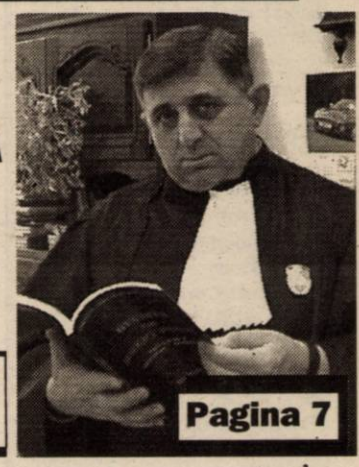

Pagina 7

Premiile de fidelitate „Adevărul" pe luna septembrie

ABONAȚII DIN MUNICIPIU ȘI JUDEȚ - LA FEL DE NOROCOȘI

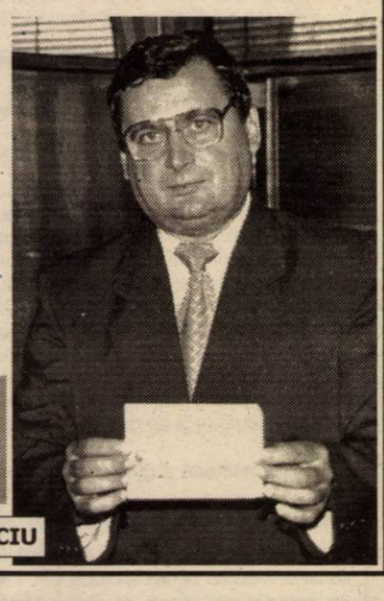

Invitat principal al tragerii la sorți a fost **dl. prof. PORTAL VILHELM**, directorul Colegiului Național „Moise Nicoară"

Pagina 3

Foto: MARCEL CANCIU

STIHL®
Actiune promotionala
18-30 septembrie 2002
MOTOFERĂSTRAIE PROFESIONALE
SC PCAV SRL
Str.Petru Rares,nr.117
Arad,tel:255151
(2366474)

Conține suplimentul de Programe TV care se distribuie gratuit împreună cu ziarul „Adevărul"

Best Western Hotel Central
Arad, str. Horea nr. 8
★★★
Ofertă specială de toamnă la cazare
22-30 $ /loc/noapte
(inclusiv mic dejun)
Rezervări tel.
0257-256.636

BANCA ROMÂNEASCĂ
Sucursala Arad
(0257) 282 600
www.brom.ro

INFOTON
Telefoane fără fir PANASONIC
Centrale telefonice Telefoane SIEMENS ISDN
str. Eftimie Murgu, nr. 74-76, tel./fax: 281800
magazin:
str. Lucian Blaga, nr. 2-4, tel./fax: 281595

VIA Canada
Firmă de Avocați din Toronto Canada vă asistă pentru
Emigrare
Proiect S.A.,
Bd. Decebal nr. 2-4, cam. 124
Tel. 214.678

IVECO STRALIS

Ofertă specială!
IVECO DAILY 35C13V; 17,2mc
• leasing 3 ani
• 0 % avans
• 721 euro/lună

Cefin (România) SRL dealer IVECO
• Oferă în sistem leasing toată gama de vehicule pentru transport.
• SERVICE și piese de schimb originale
ARAD, str. M. Eminescu nr. 12, tel: 0257/281.252, 0721.544.120
E-mail: arad@cefin.com
TIMIȘOARA, Calea Șagului D.N.59, km 8+700 (lângă Metro)
Tel. 0256/288.063, 295.895, 292.181, 0745.340.667, 0744.185.470
fax: 0256/309.179, E-mail: timisoara@cefin.com
DEVA, Bd. Iuliu Maniu, bl. J, parter, tel.: 0254/213.111, 0723.320.977
E-mail: deva@cefin.com

ALGLASS
TÂMPLĂRIE din ALUMINIU și P.V.C.
USI si FERESTRE din PVC DECEUNINK-BELGIA
PRETURI si CALITATE de EXCEPTIE
Str. Roșiori Nr.26 Tel/Fax: 289.053
B-dul Revoluției nr.26-38 Tel: 338.244

Calendar

◆ Astăzi, Soarele răsare la ora 7 și 10 minute și apune la ora 20 și 1 minut.

◆ Au trecut 260 de zile din acest an. Au mai rămas 105 zile până în anul 2003.

◆ Praznicul zilei: Biserica ortodoxă: Sf.” Mare Mc. Eustasie, soția sa Teopisti și cei doi fii Agapie și Teopist. Biserica greco-catolică: Sf. Eustasie și Teopista cu fiii lor, Agapiu și Teopist.

Bine ați venit!

La Arad: Cihărean Alexandra, Toszeczki Ovidiu Cristian, Prâv Ioana Miruna, Andea David, Russ Izabela, Crișan Anda Ioana.

La Chișineu-Criș: Faur Denisa, Andreea, Cote Alexandra.

La Ineu: Bobu Olimpia Miruna, Bucilă Marius, Bolok Maria, Ciobănaș Andreea, Horvat Denisa, Bălaș Roxana.

METEO

Vremea va fi în general instabilă. Cerul va fi mai mult noros și temporar vor cădea ploi ce vor avea și caracter de aversă izolat însoțite de descărcări electrice și intensificări de vânt. Izolat cantitățile de apă căzute vor fi însemnate mai ales la deal și munte. Vântul va sufla slab la moderat din sector vestic. Dimineața izolat va fi ceață.

Temp. max.: 20 la 23°C.
Temp. min.: 11 la 14°C.

CINEMATOGRAFE

În municipiu

Dacia: Am fost cândva soldați și tineri (SUa) 11; 13,30; 16; 18,30; 21

Mureșul: Contele de Monte Cristo (SUA) 10; 12,30; 15; 18

Arta: Camera de refugiu (SUA) 16; 18; 20

Sala Mică: Elogiu dragostei (Franța) 15,30; 18,30

Legenda călărețului fără cap (SUA)

În județ
Duminică

Lipova: Agentu' C.I.A. (SUA) 15

Frăția lupilor (Franța) 17

Ineu: În spatele liniilor inamice (SUA) 15; 17

Chișineu Criș: Evadata (SUA) 15

Echipa de șoc (SUA) 17

Au plecat dintre noi!

Lupenci Aurora (1913); Pârv Floare (1927); Berindea Alexandru (1950).

PREȚUL AURULUI

BANCA NAȚIONALĂ. Pentru gramul de aur de 24 K: prețul cu ridicata - 339.130 lei, iar prețul de achiziție - 305.217 lei. Prețuri înregistrate ieri.

PIAȚA NEAGRĂ. Aur 14 K: cumpărare - 200.000 lei/g, vânzare - 250.000 lei/g. Aur 18 K: cumpărare - 250.000 lei/g, vânzare - 300.000 lei/g.

Scrisoare deschisă

Aspirația Universităților românești de integrare în spațiul european al cunoașterii, grav afectată de Legea privind aprobarea Ordonanței de Urgență Nr. 174/2001

Senatul Universității de Vest „Vasile Goldiș” din Arad, Universitate particulară acreditată prin Legea 240/2002 își exprimă consternarea privind votarea legii de aprobare a ordonanței de urgență nr. 174/2001.

Acest tip de măsuri pentru îmbunătățirea finanțării învățământului superior, retrograde și injuste, îndepărtează învățământul universitar românesc de spațiul european al cunoașterii spre care aspirăm.

Universităților private îndeosebi, dar și celor de stat li se contestă dreptul la performanță în managementul financiar. Sancționarea universităților performante cu importante realizări de fonduri terțiare, este de fapt o sancționare a spiritului antreprenorial al acestora. Sunt sancționați deopotrivă și studenții parteneri în managementul acestor instituții.

Virarea unei cote de 10% din veniturile realizate de Universitățile private este neconstituțională, o confiscare a unor venituri realizate licit. Sunt desconsiderate atât eforturile manageriale ale Universităților cât și ale studenților și părinților acestora plătitori de taxe.

În condițiile în care Universitatea de Vest „Vasile Goldiș” a realizat în ultimii ani, cu eforturi deosebite, un capital de peste 400 miliarde lei, cămine și cantine proprii pentru 800 de studenți în condiții de confort sporite, Senatul universitar nu-și poate asuma iresponsabilitatea și lipsa de performanță în gospodărirea complexelor studențești de stat.

Subscriem integral la punctele de vedere ale unor ilustre personalități ale vieții academice românești, rectori ai unor Universități de mare tradiție din învățământul de stat care văd în legea sus amintită un atentat la ființa acestor lăcașe de cultură, o intenție clară de falimentare a acestora.

O astfel de lege, fără precedent în Europa, afectează grav aspirația și eforturile Universităților românești de integrare în spațiul european al cunoașterii.

În numele Senatului Universității de Vest „Vasile Goldiș” Arad
RECTOR
Prof. univ. dr. Aurel Ardelean

UTILITARE

PIEȚE, TÂRGURI

Astăzi este zi de piață la Ineu, Lipova, Covăsânț, Mișca, Moneasa, Șepreuș, Șimand, Vladimirescu. Tot astăzi se organizează târguri săptămânale la Ineu, Șepreuș, Șimand.

Mâine, sâmbătă, vor avea loc târguri săptămânale la Felnac, Lipova, Pâncota, Hălmagiu și Moneasa, iar duminică, la Sântana și Vinga.

FARMACII DE SERVICIU

■ Farmacia **REMEDIUM** Arad, B-dul Revoluției nr. 52-54. Program luni-vineri: 7,30-20,00, sâmbătă 8,00-14,00. Telefon 233195.

■ Farmacia **TEAHA-FARM** Arad, B-dul Revoluției nr. 65. Program: luni-vineri 8-21, sâmbătă 9-13. Telefon: 254.587.

■ Farmacia **„OMNIA-FARM”**, Calea Aurel Vlaicu, Bl. Z28, cu program zilnic de la orele 8,00-22,00. Telefon 271724.

■ Farmacia **SENSI BLU, ARAD I** Bd. Revoluției nr. 43. Program non-stop, inclusiv sâmbătă și duminică. Telefon 254.527.

■ Farmacia **SENSI BLU ARAD II** Bd. Revoluției nr. 93. Program zilnic 8-22 - inclusiv sâmbăta și duminica. Telefon 214.955.

■ Farmacia **DERYY-FARM 2000** str. I. Maniu nr. 12-18. Telefon: 270087. Program: zilnic 17,00-23,00.

■ Farmacia **LIBRO PHARMA** non-stop Calea Aurel Vlaicu 60-68 (lângă stadionul UTA) telefon 212.992.

■ Farmacia **LARIFARM**, Calea Aurel Vlaicu, la parterul blocului Z 24 are program de lucru zilnic, între orele 7,00 - 23,00, telefon 246622.

URGENȚE STOMATOLOGICE...

... asigură Cabinetul din str. Crișan (în spate la Gionelli).

• În zilele de sâmbătă și duminică, urgențe stomatologice asigură și cabinetul din B-dul Revoluției nr. 62, ap. 17, între orele 9,00-19,00. Telefon: 256665. Și Cabinetul Stomatologic din Calea Victoriei nr. 7 A asigură zilnic urgențe, inclusiv sâmbăta, între orele 10-15. Telefon 095.565.622.

ÎNTRERUPERI DE CURENT

Vineri: str. Flacăra, Cobzei, T. Pacateanu, Tarafului, Clopotului, Zona III Micălaca Bl. 367, 366, 365, 364, 363, str. L. Rebreanu nr. 91, Centru Vârstnici Pârneava 2, gherete colț str. Pădurii - L. Rebreanu, Institutul Veterinar.

ADMINISTRAȚIA FINANCIARĂ

Administrația Financiară a municipiului Arad: Asistență contribuabili (impozitul pe venitul global) - telefon 280633, 280733, int. 199 între orele 8,00 - 12,00. Informații mai pot fi obținute la adresa de web: www.finantearad.ro

ÎNREGISTRĂRI ÎN CAZ DE DECES

Biroul de Stare Civilă - Decese face înregistrări după următorul program: sâmbătă și duminică, între orele 9,00-11,00. Tel. 281850.

TELEFON DE URGENȚĂ LA POLIȚIE: 955

Noile numere de centrală telefonică ale I. J. P. (Inspectoratul Județean de Poliție) Arad: 237.170; 237.803; 237.878; 237.887; 236.858.

Seminar internațional pe teme de protecția mediului

În organizarea **Cercului Cultural Banat-JA România,** se desfășoară seminarul internațional „Mediul înconjurător - conservare și păstrare”. Deschiderea oficială a seminarului are loc astăzi, 20 septembrie, la ora 10.00, la sediul asociației, str. T.Vladimirescu 17-19.

HOROSCOP

Vineri, 20 septembrie 2002

Berbec (21.03-20.04). Este cea mai bună perioadă pentru a vă consolida relația cu partenerul dvs.

Taur (21.04-20.05). Viața dvs. de cuplu merge cam anapoda de la o vreme, nu prea știți ce să faceți și simțiți că iarăși vi se cer sacrificii ale căror rosturi nu le vedeți.

Gemeni (21.05-20.06). Dinamismul, energia, încrederea în forțele proprii vă vor scoate în aceste zile din toate impasurile în care v-ați zbătut atâta vreme.

Racul (21.06.-22.07). Dacă până acum v-au agasat tot felul de probleme legate de ambițiile pe care le aveți în privința carierei, în această perioadă, nervii dvs. se vor liniști, veți simți cum curge alt flux de energie și vă veți destinde cu totul.

Leul (23.07-22.08). Dorința de dragoste se va face în mod firesc simțită și, mai mult decât atât, iubirea vi se va părea cel mai interesant lucru din lume.

Fecioara (23.08-22.09). S-au strâns multe lucruri nefăcute și nu veți putea să le rezolvați pe toate dintr-o dată fără să vă riscați sănătatea.

Balanța (23.09-22.10). Faceți un pic de mișcare, ieșiți în parc cu partenerul dvs. Vă veți bucura de o toamnă frumoasă, care vă va destinde fizic și mental.

Scorpion (23.10-21.11). Dacă știți că sunteți în căutare de bani, acum este momentul cel mai potrivit să dați lovitura.

Săgetător (22.11-21.12). Vi se vor oferi mai multe posibilități de câștig, dar trebuie să fiți cu ochii în patru ca să nu scăpați ocazia!

Capricorn (22.12-19.01). După complicațiile din ultima vreme, iată că lucrurile tind să se limpezească, atât în viața sentimentală cât și cea profesională.

Vărsător (20.01-20.02). Vă veți simți într-o formă fizică și mentală echilibrată și împăcată cu lumea și cu viața.

Pești (21.02-20.03). Veți fi iubit să răsfățat de partenerul dvs. ca niciodată până acum.

Singurul magazin
MOCHETA
Arad, Piața Catt
Telefon 235.221
Mari REDUCERI DE PREȚURI
MONTAJ LA STANDARDE EUROPENE

Invitație la drumeție

Sub genericul „VENIȚI CU NOI!” iubitorii de drumeție sunt invitați în zilele de 21-22 septembrie 2002 într-o excursie pe traseul: Bârzava-Valea Bârzavei-Cantonul Babina-Valea Velica Mare-Creasta Velica-vf. Bogdanov-sălașele țărănești de sub vf. Piatra Păcurariului-Valea și Cabana Irișor-creasta principală-Cantonul Șiroca-Bârzava, în lungime de 16 km sâmbătă și 18 km duminică.

Plecarea din Arad are loc sâmbătă, 21 septembrie cu trenul de la ora 7,50 până la Bârzava, iar întoarcerea la Arad se face în 2 etape, la alegere: sâmbătă sau duminică la ora 18,58. Conducător de grup: Nădăban Marius. Cei care vin doar pentru o zi vor parcurge traseul parțial și vor fi conduși de Oltean Vasile. Cheltuieli de transport: 66.000 lei. Cazarea se face în pod cu fân sau în corturi proprii. Participanții sunt rugați să aducă saci de dormit, bidon cu apă, lanterne, pelerine.

„Adevărul” vă ascultă

La telefonul dimineții, 280944, între orele 9,00-12,00

● **Ana Neamțu** din Arad, str. Grâului nr. 8, este nemulțumită de serviciile oferite de C. T. P.: „Azi (ieri - n. n.) în jurul orei 11,00, m-am urcat în tramvaiul cu numărul 127 pe linia 3. M-am așezat pe scaun. În momentul în care a pornit tramvaiul am căzut pentru că scaunul era rupt. Am încercat să mă țin de scaunul din fața mea, dar și acela era la fel. Aș dori, prin intermediul ziarului dvs. să atrag atenția conducerii C. T. P. asupra felului în care se fac verificările în aceste mijloace de trasport în comun și aș ruga ca pe viitor să se ia măsuri.”

● **Un cetățean** a găsit o legătură de chei în zona Lacului, la Podgoria. Cel care le-a pierdut poate suna la numărul de telefon 230.003, pentru a le recupera.

● **Ion Nicoară** din Arad, str. Augustin, reclamă: „Acum câtva timp, noi, locatarii blocului M7, am plantat un tei în fața blocului. Când cei de la Parktronic au venit pentru a monta tăblițele pe care scrie «parcare cu plată» au turnat beton peste locul unde noi am plantat teiul. Am ruga conducerea Parktronic să-și trimită muncitorii care au lucrat aici să vină să-și scoată betonul pe care l-au pus acolo”.

Redactor de serviciu, N. BODRAN

La telefonul după-amiezii, 280003, între orele 15,00-18,00

● Mai mulți cititori ne-au sunat la redacție pentru a critica din nou actualul sistem de parcare Parktronic. Un semn în plus - dacă mai era nevoie - că CLM Arad trebuie să se întrunească în regim de urgență pentru a remedia toate deficiențele constatate.

● **Dl. Ștefan Oprișan** din Micălaca întreabă municipalitatea dacă chiar nu se putea fără „Zilele Aradului”, manifestări care implică vrând-nevrând niște cheltuieli materiale. „Ne-am putea ușor compara cu o familie săracă, care n-are bani de întreținere și medicamente, dar cheltuie pe chefuri...” - punctează dl. Oprișan.

Redactor de serviciu
C. T.

CURSURI

Casa de Cultură a Sindicatelor Arad face înscrieri pentru următoarele cursuri: ospătar, bucătar, brutar, electrician, mecanic auto, coafură. Cursurile vor începe în data de 1 octombrie 2002 și au durata de trei luni.

Înscrierile se fac zilnic între orele 10,00 și 17,00 la secretariatul C.C.S. Arad, et. 1, camera 38. Informații suplimentare la tel. 231307.

Echipa de serviciu

MONICA ARDELEAN
secretar de redacție

Bianca Felea,
Adela Pop,
Dina Rujan,
Ramona Vidulescu
tehnoredactare computerizată

Doina Jurcă,
Zamfira Răzman,
Aurica Telcian,
Dacian Toduța
corectură

Cursul valutar*

– VALORI ÎNREGISTRATE IERI, 19 SEPTEMBRIE 2002

Denumirea valutei	BNR	BCR		BRD		Banca Transilvania		Banca Românească		Bursa neagră	
		C	V	C	V	C	V	C	V	C	V
Euro	32599	32132	32651	32240	32590	31850	32400	31925	32938	32150	32400
Dolar S.U.A.	33254	33125	33325	33050	33300	32900	33300	32975	33360	32850	33200
Forint	134	126	137	129	136	126	134	-	-	128	132

RED CHILI | Vinuri princiare de pe Dealurile Tohani | Magazinul vă stă la dispoziție cu băuturi pentru *aniversări, banchete, nunți* | **WINE PRINCESS** calitatea vinurilor de excepție din Podgoria Miniș | Tuică „RED CHILI" la cel mai mic preț | Magazinul RED CHILI din Arad zona Podgoria (lângă Miki) *vă oferă cele mai rafinate băuturi la prețuri de producător*

Premiile de fidelitate „Adevărul" pe luna septembrie

ABONAȚII DIN MUNICIPIU ȘI JUDEȚ - LA FEL DE NOROCOȘI

La doar câteva zile de la începerea noului an de învățământ, am considerat potrivit să avem ca invitat principal al tragerii la sorți pentru desemnarea celor zece câștigători ai premiilor de fidelitate un reprezentant al școlii. Am optat pentru unul dintre cele mai prestigioase licee arădene - Colegiul Național „Moise Nicoară" - invitat fiind dl. prof. **PORTAL VILHELM**, **directorul instituției**. Ca invitați au participat apropiații noștri colaboratori de la Oficiul Județean de Poștă Arad, PAVEL RĂZMAN (șeful Oficiului) și IOAN BUGARIU (inspector exploatare). După introducerea în urnă a celor aproape 7700 de taloane de concurs a urmat extragerea celor zece nume ale câștigătorilor premiilor în valoare de 1 milion de lei fiecare. Întâmplarea a făcut ca norocul să surâdă în această lună în egală măsură abonaților din municipiu și celor din localitățile județului, cinci dintre câștigători fiind din Arad și câte unul din Agrișu Mare, Socodor, Ineu, Chișineu-Criș, Turnu.

Dar iată lista completă a celor zece abonați fericiți pe care îi invităm luni, 23 septembrie a. c., ora 12, la sediul redacției, pentru a-și ridica premiile pe baza buletinului de identitate și a chitanței-abonament valabilă pe luna în curs:

1) Horga Teodor, Arad - str. Vezuviu nr. 41

2) Fritea Iuliana, Agrișul Mare nr. 139

3) Jelmărean Iulica, Socodor nr. 331

4) Vogel Maria, Arad, Calea Timișoarei nr. 107

5) Burcă Aurel, Arad, Micălaca, Bl. 302, sc. B, ap. 1

6) Tăruș Ioan, Ineu, str. M. Eminescu nr. 60A

7) Popa D. Ilie, Chișineu-Criș, str. Câmpii nr. 43/A

8) Seșureac Pavel - Turnu nr. 231/A

9) Teretean Felicia, Arad - Str. Călimănești nr. 9, Bl. 30, ap. 26

10) Nichici Sofia, Arad - Aleea Ulise nr. 4, bl. Y10, sc. A, ap. 11.

M. CONTRAȘ
FOTO: M. CANCIU

Prof. univ. dr. Lizica Mihuț, rectorul Universității „Aurel Vlaicu":

„NE-AR ONORA VENIREA D-LUI THEODOR STOLOJAN!"

Se vorbește tot mai mult de venirea la Arad, în calitate de profesor colaborator al Universității „Aurel Vlaicu", a d-lui Theodor Stolojan, recent ales în fruntea PNL. Pentru amănunte, am vorbit cu prof. univ. dr. Lizica Mihuț, rectorul Universității „Aurel Vlaicu" Arad:

- D-nă rector, în ce fază sunt tratativele cu dl. Stolojan?

- Nu am avut încă tratative cu dl. Stolojan. Pot să spun doar că, în urmă cu doi ani, Theodor Stolojan a făcut o prelegere la Universitatea noastră, despre **economia mondială și finanțarea țărilor din Est pentru anul 2000 și pentru început de mileniu al treilea.** Expunerea d-lui Stolojan a fost extrem de interesantă, au fost prezenți enorm de mulți studenți și atunci a fost momentul în care i-am propus o colaborare.

- Cum a primit dl. Stolojan propunerea dvs.?

- Nu a spus „nu". Și sper într-o colaborare, de ce? pentru că între timp dl. Stolojan a devenit profesor la Facultatea de Științe Economice, așa încât invitația i-o adresăm acum profesorului și nu omului politic.

- Ce s-a întâmplat din momentul lansării propunerii dvs. și până în prezent?

- S-a auzit de-abia acum de posibilitatea venirii la Universitatea noastră a d-lui Stolojan, pentru că între timp a candidat pentru președinție și au primat problemele politice. Cu această ocazie, vreau să spun **foarte răspicat** că Universitatea noastră **nu face politică**, așa încât dl. Stolojan va fi prezent la noi în calitate de profesor, și nici într-un caz de șef de partid, pentru că la noi, nu numai rectorul nu are voie să facă politică - trebuie să-și dea demisia ca să intre în politică - ci și cadrele didactice care, nu au dreptul să facă politică decât după orele de școală. Așa încât mă bucur de venirea lui Stolojan, fiindcă dumnealui este pentru mine în primul rând un specialist, un mare specialist în domeniu, este în admirația mea și pentru verticalitatea morală pe care a probat-o, pentru că într-o lume de tranziție, cu mizerii la tot pasul, descoperi cam rar un om de factura lui Stolojan, așa încât am fi onorați dacă ar veni la noi, în calitate de profesor asociat, pentru postuniversitare, de relații economice internaționale.

- Știu că o cunoașteți și pe d-na Stolojan...

- Nu ascund faptul că eu o apreciez și pe doamna Stolojan, de câteva ori am băut cafeaua cu d-na Stolojan, este o femeie foarte distinsă, pe care o apreciez mult.

- În concluzie, când să-l așteptăm pe profesorul Stolojan?

- Nu l-am sunat încă pe dl. Stolojan, aștept ca lucrurile să decurgă de la sine.

Discuție consemnată de
EUGENIA BĂRDAȘ

Atacat de soție, cu sodă caustică

În data de 18 septembrie a.c., în jurul orelor zece, ***Dorina Boroș,*** de 52 de ani, din localitatea Fiscut, pe fondul unor neînțelegeri cu soțul ei, ***Iosif Boroș,*** de 55 de ani, a aruncat asupra acestuia soluție de sodă caustică. Soluția i-a ajuns pe față, ***Iosif Boroș*** fiind internat la Spitalul Județean Arad, cu leziuni la ochi și la obraji.

Turist croat, accidentat la Pâncota

În data de 18 septembrie a.c., în jurul orelor 29,00, pe raza localității Pâncota, **Ioan Petya,** din localitate, în timp ce conducea autoturismul ARO, cu numărul AR-05-VEJ, la o intersecție nu a respectat semnificația indicatorului „STOP" și a intrat în coliziune cu autoturismul cu numărul ZG-7871-S, condus regulamentar de cetățeanul croat **Simisa Varga,** de 28 de ani, turist în România. În urma impactului, Ioan Petya a fost accidentat ușor.

Pentru ineficiență în aplicarea legii fondului funciar

Primarii de Șicula și Covăsânț - puși la colț de prefectul județului

Prin ordine ale prefectului, cu avizele nr. 1 și 2 ale Ministerului Administrației Publice, primarii comunelor Covăsânț și Șicula au fost ieri **demiși** din funcțiile de **președinți ai comisiilor locale de fond funciar.** În locul acestora au fost numiți viceprimarii celor două localități, de la care se așteaptă o mai mare implicare în activitatea de aplicare a legii fondului funciar. **„A fost normal să procedez astfel,** a spus prefectul județului, Dan Ungureanu, **având în vedere că în câteva luni cei doi primari nu au reușit să elibereze decât zece titluri de proprietate. Sunt lucruri cu care nu se poate glumi, iar toleranța noastră în legătură cu aplicarea legilor proprietății este zero."**

Prefectul Aradului este primul din țară care a luat decizia schimbării unor președinți de comisii locale de fond funciar, pentru ineficiență.

EUGENIA BĂRDAȘ

Infracțiuni în Vamă!

Bulgari cu bancnote false...

În jurul orei 19, s-au prezentat la Biroul Vamal Turnu, pe sensul de ieșire din țară, trei cetățeni bulgari într-un autoturism VW Golf. Având suspiciuni, organele vamale au efectuat un control mai amănunțit în urma căruia au descoperit ascunse sub prețul mașinii din dreapta șoferului, 84 bucăți bancnote a câte 50 Euro. În urma verificării cu lampa de verificat bancnote, cu ultraviolete, nu s-au descoperit elementele de siguranță caracteristice bancnotelor de 50 Euro. Organele vamale au reținut bancnotele (presupuse a fi false) în vederea confiscării și le-au predat pe bază de proces verbal organelor Poliției de frontieră. Cei trei cetățeni bulgari sunt cercetați pentru trafic de valută falsă. ● Pe sensul de intrare în țară, la Biroul Vamal Turnu, s-a prezentat cetățeanul Banica Ioan din Sibiu. Acesta se afla la volanul unui autoturism Opel Kadett cu care venea din Germania. La efectuarea controlului, organul vamal a constatat o neconcordanță între certificatul de înmatriculare și datele de identificare ale autoturismului. De fapt, cetățeanul dorea să sustragă autoturismul de la vămuire folosind numere de înmatriculare false (SB 22 BEL). Autoturismul în valoare de 2721 Euro a fost confiscat și s-a aplicat o amendă de 25.000.000 lei. Cercetările continuă...

S. GHILEA

Hoți prinși

Au fost depistați, reținuți și introduși în arestul Poliției, **Benone Bonciu**, de 39 de ani, din Odobești, județul Vrancea, urmărit general, care are de executat un mandat de patru ani de închisoare, pentru săvârșirea infracțiunii de furt calificat și **Vasile Cristinel Mărgineanu**, de 24 de ani, din localitatea Corni, județul Botoșani, care are de executat trei ani și șase luni de închisoare, tot pentru comiterea infracțiunii de furt calificat.

ALCOOL, LA VOLAN

În ultimele 24 de ore, au fost reținute patru certificate de înmatriculare, pentru preschimbare și șapte permise de conducere, din care două pentru conducere sub influența băuturilor alcoolice, respectiv lui **Ștefan Chiș,** de 33 de ani și **Iosif Iurcic**, de 21 de ani, ambii din Nădlac.

În total, pe raza județului au fost constatate patru infracțiuni și au fost aplicate 394 de amenzi contravenționale, în valoare de 72.300.000 de lei.

Hoți de la... copii

Florin Daniel Bontoi, de 28 de ani și **Cosmin Traian Mânzat**, de 27 de ani, ambii din Nădlac, zugravi la S.C. Tehnodomus S.A. Arad, în data de 16 septembrie a.c. au sustras, de la Centrul de Primire Minori Nădlac, unde aveau o lucrare, mai multe obiecte și accesorii sanitare, în valoare de 20.000.000 de lei. Prejudiciul a fost recuperat. Pentru fapta lor, cei doi sunt cercetați în stare de libertate.

La Iermata

BANI FRUMOȘI, DIN LEGUMICULTURĂ

În satul Iermata, aproape în fiecare grădină vezi solarii în care gospodarii locului cultivă castraveți, roșii și ridichi, obținând bani frumoși din această activitate. Unul dintre acești gospodari este DOREL HĂLMĂGEAN, un tânăr de 27 de ani, care are nu mai puțin de șapte solarii și muncește împreună cu familia. Activitatea de producție începe în decembrie, cu ridichile de primăvară, apoi urmează castraveții și roșiile. Sămânța o procură din Olanda, o sămânță de calitate, pentru că „degeaba te zbați, dacă n-ai sămânță de calitate nu scoți nimic". Udarea plantelor o face printr-o tehnologie modernă, prin aspersie și picurare programată la rădăcina plantelor. Lucrând cu material biologic de calitate și respectând ceea ce a aflat de la specialiști și a citit în cărțile și revistele de agricultură, Dorel Hălmăgean a reușit să obțină an de an de la un fir de plantă circa 8-10 kilograme de roșii. Și doar în acest an a plantat aproape 3500 de fire. La cei 27 de ani ai săi, tânărul gospodar este convins că agricultura - și în mod deosebit legumicultura - poate fi profitabilă, îți poate aduce prosperitate. E adevărat, cu foarte multă muncă și sacrificii, dar și satisfacțiile sunt pe măsură.

SIDA VOICU

În prezența ambasadorului Marii Britanii la București

AU ÎNCEPUT LUCRĂRILE CONFERINȚEI DE COOPERARE INTERREGIONALĂ „PRAXIS"

Ieri dimineață, în sala mare a Palatului Administrativ, au început lucrările **Conferinței de Cooperare Interregională „Praxis"**. A participat, la invitația președintelui Consiliului Județean Arad, dl. **Richard Ralph**, ambasadorul Regatului Unit al Marii Britanii și Irlandei de Nord în România. De asemenea, la conferință au mai fost prezenți dl **Jonathan Scheele**, șeful Delegației Comisiei Europene în România, dl **Charles White**, DG Regio a Comisiei Europene, d-na **Cristina Colodeiciuc,** din partea Ministerului Dezvoltării și Prognozei, **Lord Hanningfield,** vice-președintele Comisiei de Relații Externe a Comitetului Regiunilor, alți invitați.

Conferința a fost deschisă de președintele Consiliului Județean Arad, **Caius Parpală. Dan Ungureanu**, prefectul județului, a salutat, la rândul său, importanța acestui eveniment ce se desfășoară la Arad. Președintele de ședință, consilierul **Peter Martin**, vicepreședintele Consiliului Regional Essex, a prezentat un raport asupra realizărilor rețelei. În continuare, dl. **Richard Ralph,** ambasadorul Marii Britanii la București, și-a expus punctul de vedere asupra dezvoltării regionale.

În cursul după-amiezii de ieri, ambasadorul Marii Britanii la București a avut o întrevedere, în cabinetul primarului Aradului - întrevedere la care presa nu a fost invitată - cu prefectul județului, **Dan Ungureanu**, respectiv cu Dorel Popa, primarul municipiului.

Lucrările conferinței interregionale „Praxis" se vor încheia mâine, 21 septembrie.

EUGENIA BĂRDAȘ
Foto: ȘT. MATYAȘ

Deschidere de stagiune la Teatrul de Marionete

PREMIERĂ... CU EMINESCU

Teatrul de Marionete Arad își deschide stagiunea 2002/2003, duminică 22 septembrie 2002, ora 11, cu premiera oficială a spectacolului: **Făt Frumos din lacrimă** după Mihai Eminescu și Petre Ispirescu. Damatizare de Victor Ioan Frunză, după basmul omonim al lui Mihai Eminescu și basmul **„Tinerețe fără bătrânețe și viață fără de moarte"** de Petre Ispirescu. Autorii pun în operă un spectacol apropiat de nota halucinantă, hoffmaniană a prozei eminesciene, evidențiind stilul „gotic fabulos", barocul eminescian. Actorii Teatrului de Marionete se confruntă pentru prima dată cu dificultățile unui spectacol cu măști. Muzica spectacolului a fost creată special, iar interpretarea live a partiturii, de către o mică orchestră de cameră, reprezintă o premieră absolută pe scenele arădene.

Avanpremiera spectacolului a avut loc în 12 iulie 2002 și a suscitat interesul unui public inedit pentru teatrul de marionete: scriitori, personalități ale lumii universitare, artiști plastici, directori de teatre dramatice, numeroși jurnaliști și comentatori ai fenomenului cultural.

Este greu să pui în scenă spectacole care să nu aibă o țintă comercială. Spectacolul tinde să readucă în peisajul teatral (atât de greu încercat de „manele teatrale") un text valoros care ne reamintește că Teatrul este și Literatură.

Regia secenelor de luptă: Balázs Attila; **Ateliere de Arta actorului:** Dan Antoci; **Muzica:** Cári Tibor; **Decorul, costumele și măștile:** Adrian Grand; **Direcția de scenă:** Victor Ioan Frunză.

Venitul minim garantat va crește începând cu anul viitor

Nivelul lunar al venitului minim garantat pentru o familie formată din două persoane va crește, începînd cu anul viitor, de la 1.134.000 lei la 1.328.000 lei, a decis Guvernul printr-o hotărîre adoptată în ședința de joi.

Potrivit actului normativ, valoarea lunară a venitului minim garantat pentru o familie formată din trei sau din patru persoane va crește de la 1.575.000 lei la 1.845.000 lei, respectiv de la 1.953.000 lei la 2.285.000 lei.

Familiile formate din cinci persoane vor avea dreptul la un venit minim de 2.728.000 lei, cu 397 de mii lei mai mult decît în 2002.

O persoană singură va beneficia de un venit minim garantat de 740 mii lei, față de 630 mii lei în acest an, iar pentru fiecare altă persoană care va depăși numărul de cinci persoane dintr-o familie vor fi asigurate cîte 184 mii lei, valoarea anterioară fiind de 157.500 lei. Efortul financiar suplimentar pentru plata ajutorului social față de 2002, este de circa 1.273 miliarde lei, urmînd ca de aceste măsuri să beneficieze circa 590.000 persoane.

Tarifele la energia electricã vor scãdea cu 0,6 la sutã, de la 1 octombrie

Tarifele pentru energia electrică, stabilite pentru toate categoriile de consumatori, vor scădea, începînd cu 1 octombrie, cu 0,6 la sută, a declarat, ieri, purtătorul de cuvînt al Guvernului, Claudiu Lucaci. Această prevedere se va aplica și în cazul tarifelor reglementate utilizate în decontările interne din sectorul energetic. Autoritatea Națională de Reglementare în domeniul Energiei a prezentat, în ședința de ieri a Executivului, o informare privind ajustarea, începînd cu luna viitoare, a prețurilor și tarifelor la energia electricră, ca urmare a evoluției favorabile a cursului de schimb leu-dolar, propunere care a fost acceptată de Executiv.

Guvernul a decis, de asemenea, la solicitarea societății Electrica, reducerea cu 15 la sută a tarifului social la energia electrică pentru consumatorii casnici care se încadrează într-un consum lunar de pînă la 60 kWh. "Această măsură, care presupune o nouă valoare a tarifului, de 1.071 lei/kWh și o economie pentru familiile beneficiare de 17.500 lei, va favoriza consumatorii casnici cu venituri reduse și alte persoane care se încadrează în această categorie de consum", a spus Lucaci. El a precizat că toate cheltuielile Electrica rezultate în urma aplicării acestei măsuri vor fi suportate "prin măsurile administrative interne" din cadrul societății.

Potrivit Memorandumului tehnic de înțelegere negociat cu Fondul Monetar Internațional, ajustarea prețurilor și a tarifelor pentru energia electrică se va realiza trimestrial, în funcție de cursul de schimb leu-dolar. Prețurile actuale pentru energia electrică au fost stabilite, începînd cu 1 iulie, la un curs de schimb de 33.500 lei/dolar. În perioada iulie-septembrie, cursul de schimb a înregistrat o evoluție favorabilă, pentru 1 octombrie estimîndu-se un curs valutar de 33.300 lei/dolar.

Ultima modificare a tarifelor a avut loc la 1 iulie, cînd tarifele plătite de populație și agenții economici au crescut cu 1,5% ca urmare a actualizării cursului leu/dolar. Populația care a optat pentru tariful social plătește, în prezent, 1.339 de lei/kwh pentru primii 60 de kilowați oră consumați și 5.759 lei/kWh pentru ceea ce depășește acest consum. Pentru cei care au ales tariful opțional de tip monom fără abonament, prețul unui kWh este de 2.840 de lei, iar prețul unui kWh în cadrul tarifului de tip monom cu abonament este de 2.106 lei, valoarea abonamentului zilnic fiind de 1.044 lei. Pentru tariful opțional de tip monom diferențiat, prețul este de 2.560 lei/kWh pentru energia consumată în orele de zi și 1.662 lei/kWh în orele de noapte, iar valoarea abonamentului zilnic este de 1.044 lei. Prețurile la tariful diferențiat pe trei zone orare sunt de 4.212 lei/kWh în orele de vîrf, 2.106 lei/kWh în orele normale și 1.662 lei/kWh în orele cu consum scăzut.

Persoanelor descoperite cerșind li se va suspenda dreptul de utilizare a pașaportului

Persoanelor care vor fi descoperite practicînd cerșetoria li se va putea refuza, temporar, eliberarea pașaportului sau li se va suspenda dreptul de utilizare a acestui document, a decis, ieri, Guvernul. Executivul a modificat, printr-o ordonanță de urgență aprobată în ședința de joi, Ordonanța 65/1997 privind regimul pașapoartelor, stabilind ca practicarea cerșetoriei să fie inclusă în sfera faptelor pentru care cetățeanului român i se poate refuza, temporar, eliberarea pașaportului ori i se poate suspenda dreptul de folosință al acestuia. Executivul a decis, de asemenea, ca perioada de suspendare a pașaportului să fie cuprinsă între un an și cinci ani, și nu între șase luni și trei ani, cît era prevăzut pînă în prezent. Potrivit unui comunicat al Guvernului remis agenției MEDIAFAX, dreptul cetățenilor români la liberă circulație în străinătate este reglementat de Ordonanța 65/1997, care stabilește condițiile în care acest drept poate fi restrîns, prin refuzul eliberării pașaportului, prin retragerea acestuia sau prin suspendarea dreptului de folosință a documentului, pentru o perioadă determinată de timp. Unul dintre scopurile instituirii acestui tratament este prevenirea migrației ilegale din România spre statele Uniunii Europene, fenomen care prezintă o cauză majoră a deteriorării imaginii țării pe plan internațional. Potrivit datelor furnizate de Ministerul de Interne, pînă la 1 septembrie 2002, peste cinci milioane de români au călătorit în străinătate, în mod legal, în condițiile în care de la 1 ianuarie 2002 a fost eliminat regimul de vize în spațiul Schengen.

Aseară, în Cupa UEFA

F. C. NAȚIONAL-HEERENVEEN 3-0 (2-0)

Aseară, pe stadionul Cotroceni, din Capitală, s-a disputat meciul dintre F. C. Național și Heerenveen, contând pentru prima manșă a turului I din Cupa UEFA.

Jucătorii „bancari" s-au impus categoric cu scorul de 3-0 (2-0), golurile fiind marcate de: Curt - min. 7, S. Ilie - penalty, min. 30, Olah - min.60.

Așadar, după Rapid, iată că și F. C. Național reușește un rezultat onorabil pentru România în dauna unor formații olandeze.

Returul va avea loc peste două săptămâni.

L. S.

UNIVERSITATEA DE VEST „VASILE GOLDIȘ" ARAD

CENTRU DE TESTARE ECDL ACREDITAT

Face înscrieri pentru următoarele module:

1. *Conceptele de bază ale tehnologiei informației (IT)*
2. *Utilizarea computerului și organizarea fișierelor*
3. *Procesare de text*
4. *Calcul tabelar*
5. *Baze de date*
6. *Prezentare*
7. *Informație și comunicare*

La finalizarea celor 7 module se obține Permisul European de Conducere a Computerului (European Computer Driving Licence), certificat recunoscut în peste 75 de țări și recomandat de Ministerul Educației și Cercetării și de Ministerul Comunicațiilor și Tehnologiei Informației.

Informații suplimentare la sediul centrului, Bd. Revoluției nr. 85-87, tel. 285.110, e-mail; ecdl@uvgarad.ro

MINORITĂȚILE, PARLAMENTUL ȘI GUVERNUL

Zilele trecute, un cunoscut care „mănâncă politică pe pâine" m-a provocat la o discuție pe tema Legii partidelor politice. Domnia-sa era nemulțumit de faptul că orice partid, pentru a avea dreptul să aspire la intrarea în Parlament, în urma alegerilor, are nevoie de minimum 50.000 de membri, în timp ce minoritățile naționale sunt reprezentate în mod automat în forul legislativ. Adică, spunea domnul respectiv, de ce trebuie să aibă partidele obligația de a avea 50.000 de membri pentru a putea măcar încerca să acceadă în acest for, în timp ce unele uniuni ale minorităților, chiar dacă au doar câteva sute de membri, au parlamentari? De ce UDMR-ul, care nu este partid politic, dar este tratat în regim de partid politic atunci când este vorba despre drepturi, să nu aibă și obligații?

I-am explicat că UDMR-ul nu ar avea nimic împotrivă ca minoritățile să nu aibă reprezentanți în Parlament decât pe baza rezultatelor obținute la alegeri. În afară de etnia maghiară, care altă etnie ar putea aduna sub aceeași „umbrelă" 50.000 de membri, pentru a participa la alegeri? Cred că nici una. (Nici măcar nu pun la socoteală minoritatea rromă, pentru că este clar că va trebui să mai curgă multă apă pe Dunăre până când rromii vor fi organizați în așa fel încât să accepte o conducere unică și să pună ștampila pe o singură siglă).

Tableta zilei

În acest caz, ce ne-am face cu celelalte minorități? Cine le-ar promova interesele legate de păstrarea tradițiilor, a identității culturale și așa mai departe?

***Interlocutorul meu a replicat că parlamentarii care reprezintă minoritățile naționale nu sunt altceva decât o masă de manevră, putând fi „ademeniți" cu promisiuni când de o parte, când de cealaltă. Realitatea este că într-adevăr grupul parlamentar al minorităților este o „masă de manevră", însă de regulă, logica o spune, cel care îl manevrează este partidul de guvernământ. Este simplu, minoritățile doresc perpetuarea identității, acordarea unor facilități permanente. Or, cine poate acorda facilități dacă nu guvernul, oricare ar fi el? Tocmai din acest motiv, oricare partid ajuns la guvernare știe că se poate baza pe voturile parlamentarilor minorităților, altele decât minoritatea maghiară. Aceasta pentru că, repet, UDMR funcționează în regim de partid politic și nu va fi pus niciodată în situația de a cere ca minoritatea maghiară să fie reprezentată în Parlament de către una sau două persoane. Întotdeauna, în funcție de evoluția politicii europene, va putea să hotărască dacă merge la guvernare sau în opoziție. Întotdeauna va afirma că militează pentru promovarea intereselor minorităților, fără să spună că „interesele" respectlve pot fi satisfăcute doar atunci când este vorba despre minoritatea maghiară, celelalte minorități neintrând în calcul, pentru că nu îndeplinesc anumite condiții. Condiții pe care UDMR-ul a constatat, cu mult înainte de a promova proiecte legislative, că minoritatea maghiară le îndeplinește fără probleme.*

Cu alte cuvinte, UDMR-ul își poate permite să facă pe „arbitrul" pe scena politică românească, pentru că are toate mijloacele necesare, atât logistice cât și financiare. Mai mult, are o masă de manevră disciplinată, căreia îi poate spune oricând că Ungaria a intrat deja în NATO și va intra, fără emoții în Uniunea Europeană, în timp ce România nu va avea nici o șansă fără ajutorul UDMR-ului. Celorlalți minoritari nu le rămâne decât să spere că, împreună cu toți cetățenii României, vor deveni cetățeni ai Europei. Indiferent care partid este la guvernare...

SIMION TODOCA

Mihai Calimente (se) întreabă din nou:

„Mai vin americanii? Dacă vin, aduc și bani?"

La conferința de presă de ieri a liberalilor arădeni, vicepreședintele Mihai Calimente a precizat că nu contestă existența contractului în participațiune referitor la preluarea CET-ului, ci doar a tras un semnal de alarmă: **„Contractul există, dar americanii nu au venit și nici banii americanilor nu au venit. Ceea ce mi se pare oneros, este faptul că americanii girează un împumut cu bunurile Aradului. Așa, ar fi putut lua credit și arădenii, fără să mai aibă nevoie de americani. Așadar, problema este: mai vin americanii? Dacă vin, aduc și bani?"**

Calimente a prezentat și Hotărârea CLM referitoare la semnarea contractului, concluzionând că „s-a semnat în necunoștință de cauză."

T. S.

Dilema lui Gavril Popescu:

„Mă consideră prefectul un consilier destoinic?"

Consilierul Gavril Popescu, membru în Consiliul de Administrație al „Arterm", a prezentat pe scurt, la conferința de presă a PNL, concluzia la care a ajuns dl. prefect Dan Ungureanu în urma controlului efectuat la această societate. „Prefectul a recomandat înlocuirea unor consilieri din CA și AGA cu consilieri destoinici și bine pregătiți. Mă tot întreb dacă dl. prefect mă consideră un consilier destoinic sau mă trece la „unii"?

● **„Foarte mulți și-au frecat mâinile"**

„Am vrut să-mi dau demisia din CA, dar am observat că foarte mulți își frecau mâinile de bucurie. De aceea, am hotărât să rămân. Acum, așa cum am spus, rămâne de văzut ce crede dl. prefect."

S. TODOCA

UDMR analizează aplicarea Legii 10

Membrii Consiliului Reprezentanților Unionali (CRU) al UDMR se vor întruni, mâine, la Târgu Mureș unde se va analiza stadiul aplicării Legii Fondului Funciar și cel al Legii 10. Din partea organizației județene a UDMR Arad, participă la lucrări deputatul Tokay Gyorgy și vicepreședintele Levente Bognar.

Conform celor declarate de către președintele Uniunii arădene, Kiraly Andras, fiecare organizație județeană a trimis centrului stadiul în care se află aplicarea legilor mai sus amintite. Kiraly Andras ne-a declarat că în județul Arad situația aplicării legii funciare este bună dar nu foarte bună, deoarece nu s-au putut restitui toate pământurile către foștii proprietari.

De asemenea, în cazul retrocedării imobilelor care intră sub incidența Legii 10, în județul Arad, din peste 2900 de cereri au fost rezolvate doar 10%. În acest sens, Kiraly Andras ne-a spus că va cere sprijin conducerii centrale a Uniunii pentru rezolvarea acestei probleme.

Nu în ultimul rând, în cadrul întrunirii de mâine de la Târgu Mureș, va fi stabilită și data desfășurării Congresului UDMR.

DANIEL ALBU

Ca simpli spectatori

Liberalii vor participa la „Zilele Aradului"

„Nu am primit invitație, nici scrisă, nici verbală, de a participa la „Zilele Aradului", așa că vom participa ca simpli spectatori", a declarat Mihai Calimente, vicepreședintele PNL Arad, în cadrul conferinței de presă. Organizația de tineret va fi prezentă pentru a monitoriza programul manifestărilor. Calimente a prezentat o „fișă de sarcini" în care la rubrica „supervizat" apare numele lui Edeleni Coloman. **„Este clar că este sărbătoarea PSD-ului"**, a conchis domnia-sa, adăugând că PSD-ul central a transmis directive pentru ca în mai multe municipii să se desfășoare asemenea manifestări. ● Profesorul Corneliu Pădureanu, vicepreședinte, a prezentat principalele obiecții ale PNL față de „Zilele Aradului": data este irelevantă, nefiind legată de nici un eveniment istoric sau cultural ● Nu este normal să se facă pe bani publici ● De ce se face pe ștrand și nu în centrul orașului? ● Programul este eclectic, nefiind puse în evidență valorile Aradului ● Durează prea mult ● Fundația „Alianța" nu a funcționat niciodată.

Vicepreședintele Gavril Popescu și-a exprimat nemulțumirea pentru că d-na Rodica Borza a implicat Fundația „Alianța" ca organizator. Fundația a fost înființată pe vremea ApR-ului, având 12 membri fondatori, d-na Borza fiind aleasă președinte executiv. **„Mă mir că d-na președinte nu știe cine sunt cenzorii fundației. Eu sunt membru fondator, dar cenzori sunt domnii Gheorghe Gârbovan și Marius Amzulescu. Și mai de mirare este faptul că d-na Borza a implicat fundația în organizarea unor manifestări, fără să-i consulte pe membrii fondatori, care au putere de decizie. De fapt, fundația, chiar dacă există legal, nu a funcționat niciodată.** De la înființare până acum, nu ne-am întrunit niciodată în Adunare Generală."

Popescu a adăugat că deocamdată se limitează la a-și exprima nemulțumirea, dar că va discuta și cu cenzorii, pentru clarificarea situației la zi a fundației.

SIMION TODOCA

Pentru a susține agricultura românească

CONSILIERUL GAVRIL POPESCU VA FI LA... CONSTANȚA

Gavril Popescu, consilier municipal, vicepreședinte al PNL Arad, nu va participa la „Zilele Aradului", pentru că în perioada 20-22 septembrie va fi prezent la simpozionul „Agricultura românească în viziunea liberală", care se va desfășura la Constanța. Confom celor declarate de către Popescu, vor fi discutate modalitățile de redresare dar și de sprijinire imediată a agriculturii românești. Va fi analizat proiectul de lege inițiat de către PNL, privind susținerea financiară a agricultorilor pentru însămânțările din toamna anului 2002. Liberalii propun subvenționarea producătorilor cu 1,5 milioane de lei pentru fiecare hectar însămânțat.

S. TODOCA

BUNI DE GURĂ...

☛ (Urmare din pagina 1)

Nu sunt un fan al dlui Popa și nici al PSD-ului - cred că am dovedit-o de nenumărate ori - și nici al unui alt partid ***(apropo dle I. Diaconu, nu știu de unde ați auzit, dar pe pariu - cum propuneți dv. - vă asigur că nu sunt membru al nici unui partid!)*** dar mi se pare că prea se încearcă de către unii consilieri scoaterea pentru toate lucrurile rele drept țap ispășitor doar a primarului Dorel Popa.

Este adevărat că acesta este vinovat pentru multe, inclusiv sau mai ales pentru ***promisiunile făcute cu prea mare ușurință***, un primar - după părerea subsemnatului - trebuind să fie mult mai reținut, mult mai ponderat în vorbe, exact ceea ce nu prea este dl. Popa care dă uneori impresia că se află încă în campania electorală. Pe de o parte. Pe de alta, în loc să stea deoparte, să nu se amestece în treburi care-i exced competențele, nu o dată ***el își vâră singur gâtul în lațul unor previzibile scandaluri.*** Așa a fost, de pildă, cu propunerea privind susținerea financiară a echipei de fotbal UTA, chestiune care nu-l privea în mod direct, dar în care s-a implicat. De ce? Evident, din motive de imagine. Ce a câștigat însă din aceasta? Nimic sau aproape nimic, arădenii întrebându-se - și pe bună dreptate - pentru ce a trebuit să dea ***6 miliarde de lei - prima tranșă, după ea urmând altele*** - unei echipe care reprezintă prea puțin ca și unui trecut care nu se va mai întoarce niciodată?! Un lucru pentru care sunt vinovați și consilierii, care exact din aceleași motive de imagine - ***vai, de mine, ce-o să zică lumea dacă nu susțin echipa de fotbal UTA, acum după ce a ajuns din nou în prima divizie a țării?*** chit că unii dintre ei nici nu știu unde este stadionul UTA! - au aprobat cu amândouă mâinile aranjamentul financiar de ordinul câtorva miliarde.

Nu am nimic cu echipa UTA, dimpotrivă, ca arădean, mă doare s-o văd cum se chinuie să se mențină la suprafață, dar nu cred că este normal și nici cinstit să iei din banii publici - fără acceptul arădenilor - miliarde de lei spre ***a sponsoriza o echipă privată,*** fie ea și de fotbal. Se vorbește că revenirea în circuitul fotbalistic național a echipei ar aduce nu știu ce câștig de imagine Aradului. Poate, dacă ar fi vorba de un circuit internațional, dar așa, când joci cu Bacăul ori cu Galațiul nu văd care este câștigul, fie el și de imagine, că de alt câștig, știu eu, economic, nu văd cum s-ar putea vorbi. De aceea mi se pare că mult mai corect ar fi fost dacă pentru sprijinirea echipei UTA se organiza o colectă publică, acțiune în fruntea căreia se puteau pune - fără probleme - și primarul, și prefectul, și consilierii, dând din banii lor cât poftesc - ***un salariu, două sau zece!*** - și nu din banii arădenilor care nu au fost nici măcar întrebați dacă sunt de acord sau nu cu o asemenea danie. Culmea este că ***unii dintre acești consilieri fac acum mare scandal pentru cele 300 de milioane de lei alocate „Zilelor Aradului", dar se fac că plouă când vine vorba despre cele 6 miliarde date echipei de fotbal UTA!*** De ce? Simplu. Pentru că o imagine de suporter al fotbalului dă - cred ei - bine la electorat, după cum la fel de bine dă și postura de critic al Primăriei și de „apărător", chipurile, al banilor contribuabililor: ***cum, aruncați pe geam 300 de milioane de lei pentru „Zilele Aradului", pentru distracție când drumurile arată cum arată sau când la iarnă nu vom avea cu ce plăti păcura pentru încălzire?! Frumos sună, nu?***

Repet: departe de mine gândul de a-i lua apărarea primarului Dorel Popa - în fond fiecare plătește pentru ceea ce greșește - dar, cum am mai afirmat-o și cu alt prilej, cred că ***la fel de vinovați pentru starea în care se găsește Aradul, ca și pentru eșecurile de până acum sunt și consilierii care una spun și alta... votează!*** Câțiva dintre ei, în special cei din Opoziție invocă întru apărare țesătura de interese din cadrul Consiliului Local ca și imposibilitatea de a-și impune, prin vot, punctul de vedere. De acord, aceasta este soarta Opoziției și la noi ca și aiurea, dar acest lucru nu-i împiedică pe aceeași consilieri să iasă la rampă - în consiliu sau în presă - cu fel și fel de inițiative: economice, administrative, gospodărești sau de altă natură, treabă care - vorba lui conu Iancu, la noi este admirabilă, dar lipsește cu desăvârșire, consilierii arădeni fiind ***foarte buni la băgat de vină, dar cam deficitari la capitolul inițiativă cetățenească.*** Iată, ziarul „Adevărul" s-a oferit de nenumărate ori să găzduiască o inițiativă trăznet a vreunui consilier din Opoziție, inițiativă care n-a putut fi discutată în Consiliul Local din cauză de primar sau de ... NATO, dar credeți că în doi ani de când tot scriem și ne oferim sprijinul a venit vreun consilier la ziar cu așa ceva?

Nici unul, dar absolut nici unul, lucru care vorbește de la sine despre demagogia unora sau despre lipsa de interes a altora. ***Sau despre amândouă la un loc!***

Sub semnul sărbătorii, dar cu o participare redusă a cetățenilor

IERI, AU ÎNCEPUT „ZILELE ARADULUI"

Prima Zi a Aradului a început „cu surle și trâmbițe" ieri, pe la orele călduroase ale după-amiezii, pe platoul din fața Palatului Administrativ. Dar și cu destul de puțini arădeni prezenți. Pe scena montată aici au vorbit: primarul Dorel Popa, prefectul Dan Ungureanu și invitații de seamă: Excelența Sa Richard Ralph, Ambasadorul Marii Britanii, senatorul Sergiu Nicolaescu. Părintele Vasile Pop, consilier cultural al Episcopiei, a rostit o rugăciune de binecuvântare.

Să-nceapă distracția!

După discursuri a început distracția! O horă a fost încinsă în fața scenei, dintr-un avion care survola centrul, la mică distanță de pământ, a „plouat" cu confetti, după care oficialități - primar, deputați, senatori, rectorii celor două universități arădene și tineri (majoritatea de la Colegiul Economic!) costumați de carnaval...salsa, viu colorat, au purces într-un tur al orașului. De la Palatul Administrativ și până la Podgoria, alaiul a făcut un tur al orașului, în calești, cu muzică de fanfară și cu dansatoare, sub privirile curioase ale trecătorilor. Cu toții au luat apoi calea Ștrandului, unde timp de patru zile va fi o adevărată „desfășurare de forțe".

Caragiale e cu noi

Scena din fața Palatului Administrativ nu a stat multă vreme neocupată. În timp ce pe bulevard se derula parada de oficialități în calești, pe scenă au urcat elevii lui Iulian Copacea, de la Școala Ludică. Ei ni l-au readus în față pe Caragiale cu „Mofturile" lui. „Moftangiii" cu care s-au întreținut arădenii sunt Iulian Copacea, Victoria Restivan, Dan Zaharia, Ovidiu Micoroi, Anca Ujica, Bianca Popa și elevi ai Colegiului Național „Elena Ghiba-Birta".

Aradul, în cărți

Și concetățenii noștri mai sobri au ce căuta la Zilele Aradului: la Biblioteca Județeană s-a deschis expoziția „Aradul - repere spirituale". În vitrine se pot vedea ziare vechi din orașul nostru, în limbile română, maghiară și germană, documente legate de istoria cetății, publicații mai vechi sau mai noi, cărți ale scriitorilor arădeni, volume despre biserică și școală, iar pe pereți se află afișe care reflectă evoluția mișcării artistice arădene.

Impresii de vacanță

La ora 19, la Liceul de artă „Sabin Drăgoi" Arad s-a desfășurat expoziția de artă plastică cu tema „Impresii de vacanță". Pe pereții din holul liceului au fost expuse lucrările celor 40 de elevi selecționați din clasele IX - XI, coordonați de șeful de catedră, domnul Mihai Păcuraru.

Picturile au fost realizate în tabăra de vacanță din luna iulie, ce s-a desfășurat în localitatea Dorobanți. Un remember al zilelor călduroase de astă vară.

ZORICA ȘIPOȘ
CĂTĂLINA LATU

Mesajul președintelui Senatului României, dl. Nicolae Văcăroiu, cu ocazia manifestărilor „Zilelor Aradului"

Stimați prieteni și concetățeni,

Doresc, înainte de toate, să felicit autoritățile locale din municipiul Arad, pentru inițiativa de a organiza în acest an prima ediție a manifestărilor „Zilele Aradului". Sper ca aceste manifestări să se constituie într-un bun prilej de bilanț, dar și de sărbătoare și bucurie pentru locuitorii Aradului. Programul pregătit de organizatori este unul generos, așa încât această inițiativă lăudabilă poate să devină un excelent moment de efervescență culturală, sportivă și chiar patriotică, atâta vreme cât sunt scoase în evidență și puse în valoare talentul și puterea de creație a unor artiști români consacrați, dar și a copiilor care le vor lua locul mâine pe scenă sau în arenă.

Au trecut mai bine de 12 ani de la Revoluție, ani în care marea majoritate a românilor s-a confruntat cu greutăți mult mai mari decât ne-am fi așteptat. Am parcurs un drum cu multe obstacole. Unele ni le-am creat singuri, altele erau inerente, dar, așa cum vedem cu toții, România a progresat enorm și se află pe un drum de succes. Sunt sigur că „Zilele Aradului" vor întări această realitate.

Vă mărturisesc că mi-ar fi plăcut mult să fiu alături de dumneavoastră la această sărbătoare și țin să mulțumesc organizatorilor pentru călduroasa invitație ce mi-a fost adresată. Din nefericire, președintele Senatului își alcătuiește agenda conform unor obligații și mai puțin după preferințele personale.

În încheiere, vă urez ca „Zilele Aradului" să devină în timp o tradiție pentru municipiul dumneavoastră de la a cărui primă atestare documentară istorică au trecut aproape 1000 de ani, o tradiție și o sărbătoare pentru cât mai mulți români.

19 septembrie 2002
NICOLAE VĂCĂROIU
Președintele Senatului României

MÂNCARE GRATUITĂ PENTRU PENSIONARI ȘI VIP-URI

„Zilele Aradului" au început de fapt ieri, la orele amiezii, când mai multe sute de pensionari arădeni au sosit pe țărmul Neptun, unde au fost întâmpinați de către organizatori cu un pahar de vin, tocăniță de cartofi cu carne și salată de varză.

Conform celor declarate de către organizatori, Unitatea de fonduri din Vladimirescu a asigurat transportul și bucătarii, iar elevii Liceului Economic au servit bătrânii sau tinerii care au dorit să mănânce pe gratis. Pentru asigurarea mesei s-au tăiat cinci porci, s-au cumpărat 1500 kg cartofi, 600 litri de vin și apă minerală.

Mulți dintre bătrâni ne-au declarat că au venit pentru prima dată pe Țărmul Neptun. Unul dintre membrii personalului care au servit ieri, ne-a mărturisit că au fost oferite aproximativ 1500 de porții. Ne-am ferit să întrebăm o oficialitate implicată, deoarece sigur ne-ar fi declarat că numărul porțiilor a fost cel puțin dublu.

„Festinul" gratuit s-a încheiat la ora 18,00. După această oră, la Party Club, George Mediņu, patronul localului, a oferit oficialităților și pensionarilor mai inspirați un vițel sacrificat în numele Aradului, rumenit la proțap.

Se înserase... Încet, încet oficialitățile Aradului începeau să se strângă în jurul focului. **„Seară de seară îi aștept pe arădeni să ni se alăture pentru a sărbători cum se cuvine «Zilele Aradului»"** - ni s-a confesat George Mediņu.

DANIEL ALBU

VAI DE NOI!

M-am tot gândit cum să abordez subiectul pe care-l voi dezvolta în cele ce urmează. Să-l tratez cu ironie, glumind și persiflând? Să-l tratez cu toată seriozitatea? Până la urmă m-am decis: voi împărți tonul în două, jumătate pe glumă, jumătate pe seriozitate.

Ei bine domnilor, trebuie să vă spun că e groasă rău. Situația, vreau să zic. Practic, nimic nu mai este astăzi bun de mâncat. Totul a devenit cancerigen. Mezelurile sunt bântuite de „E"-uri înspăimântătoare. Carnea roșie trebuie s-o evităm așa cum ne ferim de o mașină ce vine pe contrasens. Sigur, ar mai rămâne carnea albă, de pasăre bunăoară, dar cum sunt crescute astăzi păsările? Sunt îndopate cu tot felul de hormoni, cu nutreturi potențial cancerigene. Că doar nu crește puiul, în șase-opt săptămâni, cât curcanul, cu uitatele boabe din gospodăria țărănească. Aici e industrie, totul trebuie umflat repede și vândut repede, să vină și banii repede, că de-aia-s bani, să circule. Și-apoi ați văzut ouăle de astăzi? Le fierbi și constați că gălbenușul e roz, nu roșiatic. Deci nici el nu-i natural.

Accente

Dar nu-i totul. Adio, cartofi prăjiți, că prin prăjire, datorită supunerii uleiului la temperaturi ridicate, au devenit și ei cancerigeni. Adio, pâine - că și în asta se bagă fel de fel de coloranți, ca s-o facă neagră (ieri, domnii fugeau după o pâine albă, astăzi au dat-o pe neagră) și tot felul de aditivi care o fac să semene cu guma de mestecat. La mestecat, nu la gust. Or, dacă-i iei românului grătarul, cartofii prăjiți și pâinea, ce mai mănânci? Or da faliment restaurantele, care nu prea știu să gătească altceva, și vor muri oamenii - ori de cancer, ori de foame.

Unii, mai citiți, vor zice să trecem pe salate, pe fructe, pe lactate. Ei bine, și de-acolo vine pericolul cancerigen. Că avem parte de ploi acide, ne urmăresc efectele îngrășămintelor chimice, ale pesticidelor din pământ, din iarbă, din rouă. Apa? E o adevărată nenorocire și cu ea. Aerul? Plin de noxe, irespirabil, uneori. De băuturi nu mai vorbesc - alcoolicele sunt alcoolice; răcoritoarele, pline de chimicale. Iar țigările, se știe, moarte curată. Și ca să fie capac la toate, nici sexul nu mai e ce-a fost - nu provoacă el cancer, dar te amenință cu SIDA.

Sigur, știu bine că oamenii se vor împărți de acum încolo în două, unanimitatea fiind scârboasă: unii vor mânca la fel ca până acum, alții vor trece, cât se poate, pe „ecologice". De murit, vor muri toți la fel. Vor fi inconștienți, imprudenți care au mâncat „cancerigene" și vor trăi 80-90 de ani, în timp ce unii „ecologiști" vor sfârși prematur și, culmea sfidării, inclusiv de cancer. Că țăranul n-a fost prost când a zis prima oară „Așa i-a fost scris". Așa și este, stă scris în codul genetic al fiecăruia cât va trăi și ce boli îl vor asalta decisiv, devastator. Dar chiar și așa stând lucrurile, am putea întreba în cor (pe oamenii de știință care au descoperit hormonii de creștere, „E"-urile, îngrășămintele, pesticidele etc.?): Viața noastră, ce-ați făcut cu ea?

TRISTAN MIHUȚA

SĂRBĂTOAREA VĂZUTĂ DE LA ÎNĂLȚIME

Ieri, în prima zi a „Zilelor Aradului", pe lângă manifestările care s-au desfășurat în fața Palatului Administrativ, deasupra orașului a zburat un avion utilitar care a „scăldat" arădenii prezenți la eveniment în confetti. Această acțiune, întreprinsă de organizatorii Zilelor Aradului, s-a desfășurat cu concursul lui Ilarie Trif, aviator la S.C. Aeroscoroget S.R.L. Am fost și noi prezenți în avionul care, prin zborul la foarte joasă altitudine, i-a uimit pe cei prezenți. Deasupra Palatului Administrativ au fost aruncate câteva sute de kilograme de confetti, fiind de prisos acum să vă prezentăm extraordinara senzație pe care am avut-o, acolo sus, deasupra tuturor. Ce trebuie spus este faptul că Ilarie Trif s-a implicat în acest eveniment cu un echipaj de cinci oameni, angajați ai firmei sale. Ce am putut noi observa de la înălțime a fost bucuria participanților la acest eveniment, un număr, din păcate, destul de mic de arădeni, ale căror priviri s-au îndreptat spre cer, de fiecare dată când avionul trecea pe deasupra capetelor lor. Ilarie Trif ne-a declarat că „m-am implicat în acest eveniment pentru că mi-am dorit întotdeauna să fac ceva bun pentru concetățenii mei. Mai mult decât atât, deși meseria de pilot utilitar este una periculoasă, eu îmi iubesc meseria și nu pierd nici o ocazie când e vorba să zbor."

R. M.

ASTĂZI, LA „ZILELE ARADULUI"

Astăzi, în cadrul „Zilelelor Aradului" sunt programate:

- Ora 10,00 - Sala de conferințe a Universității „Vasile Goldiș" - Simpozion științific **„Aradul - trecut și prezent"**
- Ora 10,30 - Hotel Petrom Residence - Lansare album CALANDRION - Galeria de vise
- Ora 11,00 - Casa de Oaspeți (str. Horia nr. 6) - **„Străngeri de mâini"** - Întâlnire festivă
- Ora 11,00 - Țărmul Neptun și terenurile Queen Sport:
  * Turneul de tenis de câmp
  * Turneul de volei de plajă
- Ora 13,00 - Turneul de minifotbal partide vs. partide
- Ora 16,00 - Concurs demonstrativ de automodele
- Ora 16,30 - Liceul de Artă - Spectacol - Muzică pentru toți
- Ora 18,00 - Sala de expoziții Delta - Expoziție personală: **Ioan Kett Groza**
- Ora 19,00 - Sala Teatrului de Stat - Seară de jaz; Anca Parghel
- Ora 19,00 - Scena Primărie - Caragiale azi
- Ora 19,30 - Țărmul Neptun, Show de modă Țica
- Ora 20,00 - Țărmul Neptun - Concert de muzică modernă:
- Concert extraordinar Ștefan Bănică jr. & The Fifties & Rock'n Roll Rand.

PRIMA SEARĂ... SUB SEMNUL FOLCLORULUI

După manifestările care s-au derulat în puncte importante ale orașului nostru, a venit și ora 18,00, ora deschiderii oficiale a programului de spectacole și competiții, în incinta țărmului „Neptun". Totul a început... la ora la care trebuia să înceapă! Păcat că nu au fost prea mulți arădeni martori... Pe la orele 20,00, încă nu se prea adunaseră spectatori pe platoul din fața scenei.

După deschidere au urmat momente sportive demonstrative. Pe scenă au urcat campionii României la aerobic, membrii echipei „Urania" Arad. În continuare au evoluat reprezentanții clubului „Banzai Karate", cu demonstrație de arte marțiale.

În timp ce, pe scenă, prezentatorii Mariana Cozma și Zoltan Lovas prezentau grupul DE LOS ANDES, interpretând muzică tradițională din America de Sud și Ecuador, la terasa „Party Club" se desfășura masa festivă pentru oficialități și VIP-uri.

Concertul de muzică populară a adus pe scenă îndrăgiții Rapsozi ai Zărandului, ca și pe Dinu Iancu Sălăjeanu, N. Voica, L. Novac, dubașii din Vărădia și corul de lipovence.

În jurul orelor 22,30 a început concertul extraordinar Ovidiu Lipan Țăndărică și Fanfara din 10 prăjini, alături de Dubașii din Săvârșin, în premieră pe scenă.

După lăsarea întunericului, arădenii s-au îndreptat în număr mai mare spre țărm. Au avut și artiștii pentru cine evolua pe scenă, au mai câștigat câte ceva și comercianții. Pe alei, puține standuri cu mărunțișuri. În aer, atmosferă de final de sezon.

Pentru că de producție s-a ocupat NETEX LTD., prin persoana d-lui dir. Alexandru Savici, ne-am informat de la domia-sa din ce cauză această manifestare a fost atât de mult „împinsă" spre toamnă. „Luna august a fost nefavorabilă din punct de vedere al vremii. Pe de altă parte, elevii au început deja școala, deschiderea anului universitar se apropie și ea. Le oferim tinerilor o ultimă manifestare care să le amintească de vacanță", a declarat d-nul director.

Organizatorii speră că următoarele trei „Zile ale Aradului" să mobilizeze un număr mai mare de arădeni. Dacă vremea va ține cu noi...

SPERANȚA MILANCOVICI

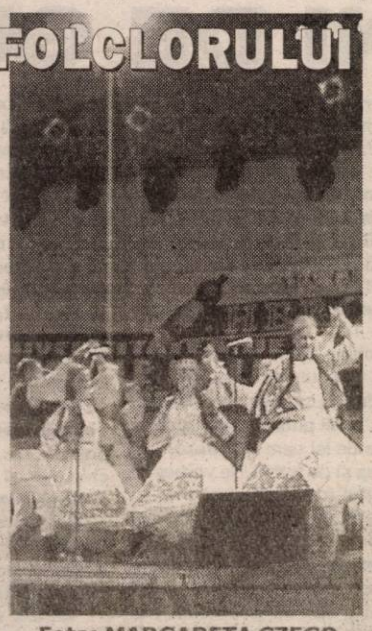

Foto: MARGARETA SZEGO
ȘTEFAN MATYAȘ

MĂSURI PREA ÎNDELUNG AȘTEPTATE PRIVIND APĂRAREA PERSOANEI ȘI A PROPRIETĂȚII (I)

Interviu cu dl. SABIN MARIȘ, prim-procuror adjunct al Parchetului de pe lângă Tribunalul Arad

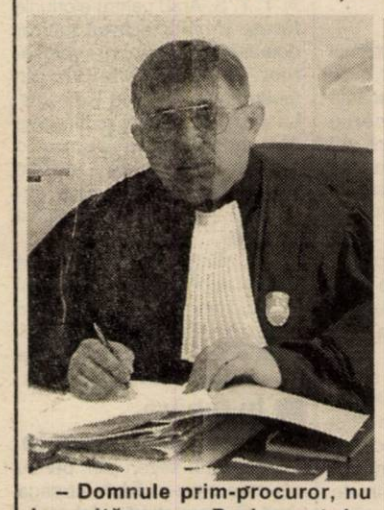

– Domnule prim-procuror, nu de multă vreme Parlamentul a adus unele modificări extrem de interesante Codului Penal între care și una privind atât de controversata legitimă apărare.

– Într-adevăr, legitima apărare este un domeniu sensibil, ea însă existând și funcționând și până acum doar că într-o altă formulă, dacă se poate spune așa, Legea nr. 169/2002 renunțând la acea așa-zisă ripostă proporțională în cazul legitimei apărări.

– Ce înseamnă ripostă proporțională?

– Înseamnă - sau mai exact însemna - că apărarea trebuia să fie proporțională cu gravitatea pericolului și cu împrejurările în care s-a produs agresiunea și să nu depășească aceste condiții.

– Deci, dacă cineva îți pătrundea, prin efracție, în casă și-ți dădea un pumn tu nu puteai să-i răspunzi decât tot cu... un pumn? Sau dacă el dădea cu parul tu trebuia să dai tot cu parul!?

– Cam așa ceva, noua reglementare schimbând însă total datele problemei, reglementare care suna astfel: „Se prezumă că este în legitimă apărare și acela care săvârșește fapta pentru a respinge pătrunderea fără drept a unei persoane prin violență, viclenie, efracție sau prin alte asemenea mijloace într-o locuință, încăpere, dependință sau loc împrejmuit ținând de acestea."

– Așadar, dacă acum prind un hoț în locuință sau în curte pot să-i răspund cu doi pumni sau chiar cu mai mulți la pumnul lui. Ori chiar să-i dau în cap, legea considerând aceasta legitimă apărare?

– Firește, deoarece este vorba de proprietatea mea pe care nimeni nu are voie să o încalce, dar sper să nu se ajungă la situații atât de grave.

– Ce înseamnă a pătrunde într-o locuință prin viclenie?

– Știu eu, dându-te încasator de impozite cum s-a mai întâmplat ori atribuindu-ți alte calități oficiale spre a-l determina pe proprietar să te primească în casă.

– Poliția are voie să-mi intre în casă doar pentru că este poliție?

– Doar într-un singur caz: când este vorba despre o percheziție domiciliară aprobată de către Parchet.

– Dar în curte îmi poate intra?

– Curtea se supune aceluiași regim ca și casa sau dependințele.

– Vă întreb pentru că în „popor" circulă - încă - versiunea că Poliția poate pătrunde în casă oricând, mai puțin după ora 20 sau 21...

– Am mai spus: ea poate face acest lucru doar în cazul unei percheziții domiciliare aprobate de către procuror.

– O altă infracțiune la care s-a „lucrat" este vătămarea corporală gravă.

– Așa este. Ce se întâmplă? Fapta ca atare era prevăzută în Codul Penal de până acum doar că în formularea veche feluritele situații care se pot întâlni într-un asemenea caz erau cuprinse într-un singur alineat pedeapsa fiind aceeași: de la 2 la 7 ani, de unde și o anume greutate în interpretarea lor. Sesizând acest lucru legiuitorul a detaliat, mai explicit stabilind că 1. Fapta prin care s-a pricinuit integrității corporale sau sănătății o vătămare care necesită pentru vindecare îngrijiri medicale mai mult de 60 de zile se pedepsește cu închisoare de la 2 la 7 ani 2. Dacă fapta a produs pierderea unui simț sau organ, încetarea funcționării acestora, o infirmitate fizică sau psihică, sluțirea, avortul ori punerea în primejdie a vieții persoanei pedeapsa crește de la 2 la 10 ani. Și, în fine 3. Când fapta a fost săvârșită în scopul producerii consecințelor de care am vorbit mai înainte pedeapsa cu închisoarea este de la 3 la 12 ani. În aceeași idee a suferit modificări și articolul 184, alineatele 1 și 2 - este vorba de vătămări care necesită pentru vindecare îngrijiri medicale mai mari de 10 zile - vătămări săvârșite din culpă și pentru care pedeapsa este închisoarea de la o lună la 3 luni sau amendă. Aceste vătămări din culpă (neintenționate) privesc, în general, accidentele de circulație sau cele de muncă.

– Ce se întâmplă dacă vătămarea necesită doar 8 sau 9 zile de îngrijiri medicale?

– Fapta se sancționează, dar nu ca infracțiune, ci ca și contravenție.

– Multă lume se întreabă de ce pentru aceeași faptă săvârșită în aceleași împrejurări un judecător dă 2 ani, iar un altul 5? De unde și de ce acest subiectivism?

– Nu este subiectivism, legea permițând judecătorului să aprecieze fapta așa cum consideră el, în funcție de mai mulți factori. Și apoi el nu este un robot, nu-i ca la Parktronic bagi cardul și scoți tichetul.

– Nimeni nu zice asta, dar diferențele de vedere în situații identice prea sar uneori în ochi.

– Dacă soluția dată nemulțumește, ea poate fi atacată cu recurs, fie de către cel condamnat, fie de către procuror. Și este bine să reamintim că în cazul unui recurs înaintat de către condamnat chiar dacă acesta este respins, condamnatul nu pățește nimic, adică pedeapsa îi rămâne aceeași.

– Cum este cu așa-numita lipsire de libertate, infracțiune care după Revoluție, pur și simplu, a „explodat"?!

– A explodat și tocmai de aceea Legea 169 a înăsprit pedepsele pentru această infracțiune, articolul 189 modificat subliniind foarte clar că „lipsirea de libertate a unei persoane în mod ilegal se pedepsește cu închisoare de la 3 la 10 ani."

– Lipsirea de libertate înseamnă, ce, răpire?

– Și răpire, dar ea mai înseamnă și altceva. De pildă dacă, mai în glumă, mai în serios, încui pe cineva în birou câteva ore, fapta se numește tot lipsire de libertate. Și este, pentru că eu ți-am încălcat un drept fundamental al tău, acela de a fi liber și de a circula fără opreliști conform articolului 25 din Constituție.

– Și pentru așa ceva poți primi 3 ani de închisoare?

– 3 sau 10 ani!

– Pușchea pe limbă, cum zice moldoveanul!

– Mai departe. În cazul în care această lipsire de libertate este săvârșită prin simularea de calități oficiale, prin răpire, de o persoană înarmată, de două sau mai multe persoane împreună sau dacă în schimbul eliberării se cere un folos material sau orice alt avantaj, precum și în cazul în care victima este minoră sau este supusă unor suferințe ori sănătatea sau viața îi este pusă în pericol pedeapsa cu închisoarea este de la 7 la 15 ani.

– Foarte bine, se putea chiar mai mult!

– De asemenea, potrivit noii Legi, 169/2002, lipsirea de libertate a unei persoane pentru a o obliga la practicarea prostituției - cazuri tot mai dese - se pedepsește cu închisoare de la 7 la 15 ani. Tot cu închisoare - este bine să se știe - dar de data aceasta de la 7 la 18 ani se pedepsește și acela care pentru eliberarea unei persoane cere ca statul, o persoană juridică, o organizație internațională, interguvernamentală sau un grup de persoane să îndeplinească sau să nu îndeplinească un anumit act...

– Aici nu este vorba despre acte teroriste?

– Nu, pentru actele teroriste există un act normativ separat apărut după tragicele evenimente din 11 septembrie 2001 din Statele Unite ale Americii.

– Ce se întâmplă dacă persoana lipsită de libertate decedează în timpul sechestrării sale?

– Potrivit noilor reglementări, în cazul morții sau sinuciderii victimei pedeapsa este închisoarea de la 15 la 25 de ani.

– I se dă 25 de ani, dar mai cu un decret, mai pentru bună purtare, mai cu o scutire medicală, scapă cu 8-10 ani...

– Da și nu...

(va urma)

MIRCEA DORGOȘAN

DOMNILOR CONSILIERI LOCALI, PÂNĂ CÂND VEȚI MAI TOLERA BATJOCURA LA CARE SUNT SUPUȘI ARĂDENII?

TEROAREA GALBENĂ

S-a scris mult pe tema parcării cu plată în orașul nostru. Până acum ziariști cu nume din presa arădeană au tras semnalul de alarmă și au spus la unison că sistemul de parcare cu plată nu este bun. Specialiști în traficul rutier l-au dezavuat și ei, informaticieni și automaticieni au arătat că sunt și alte soluții. Totul degeaba până acum.

În schimb sistemul este foarte bun pentru aleșii noștri în frunte cu urbei și această teroare galbenă continuă să bântuie în Arad dereglând circulația, și așa anevoioasă din oraș, creând o stare de tensiune și disconfort celor mai mulți arădeni.

Pe domnul Pică îl pot înțelege că își apără interesele prin orice mod chiar dezinformând: cum că monezile românești sunt așa de proaste că nu se pot folosi la automatele de parcare. Nu este adevărat, oricine poate vedea și în Arad o mulțime de automate (de cafea, etc.) care funcționează cu hulitele monezi românești.

De neînțeles au rămas aleșii noștri care au dat dovadă de un amatorism dăunător Aradului aprobând un astfel de sistem de parcare. Acum constituie diverse comitete care să adune propunerile și neregulile semnalate. Nu era mai simplu dacă înainte de aprobarea contractului se consultau cu specialiștii și chiar cu arădenii?

Cum ați putut aproba un sistem de parcare unde plata presupune achiziționareă unei cartele magnetice cu un preț piperat? În periplurile dumneavoastră prin străinătate ați fost obligați undeva să vă cumpărați cartela ca să vă parcați mașina? Ați fost obligați, străini fiind de acele locuri, să mergeți la sediul firmei vreunui domn Pică local să vă restituie contravaloarea cartelei neutilizate, așa cum recomandă domnul Pică? Vă spun eu: niciunde. Ați reușit să înscrieți Aradul în sfera absurdului.

NU de reducerea prețului cartelei au nevoie arădenii, ci de modificarea sistemului de plată direct cu bani, de fracționarea timpului de staționare și sub o oră. Automatele de parcare se pot adapta, doar a recunoscut-o și domnul Pică.

Oricum, este de neînțeles cum prefectul, care trebuie să vegheze la respectarea legilor țării și pe aceste meleaguri (vezi Regulamentul circulației pe drumurile publice, care a fost încălcat în nenumărate locuri) nu a luat singura măsură care se impunea. Vorba aceea: niciodată nu e prea târziu!

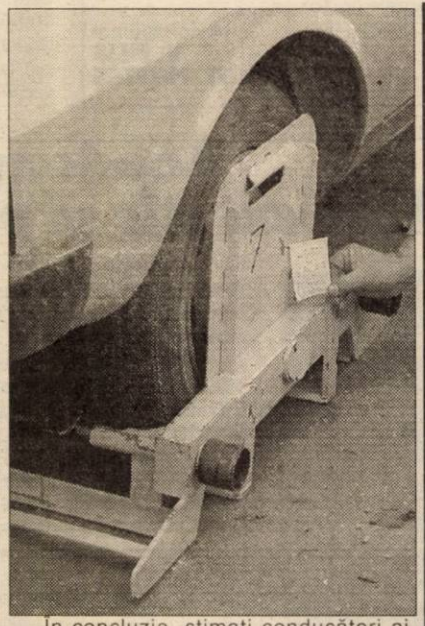

În concluzie, stimați conducători ai Aradului, oricum am lua-o PARKTRONIC NU PICĂ BINE ARĂDENILOR!

ANGHEL BATAN,
Micălaca, Bl. 322

PARKTRONIC se mai pricopsește cu un proces

Firma PARKTRONIC se mai alege cu un proces. Cel ce va intenta acțiunea în instanță se numește Gheorghe Știucă. Marți, la ora 17,09 a parcat mașina în parcarea de la SANITAS. Aceeași oră și minut erau trecute și pe cartela pe care a introdus-o în „tonomatul" aflat în apropiere.

După vreo jumătate de oră s-a întors la mașină și a găsit o roată „încălțată" cu celebra ghiară. Pe înștiințarea lăsată de angajații PARKTRONIC figura ora 17.15. Adică după 6 (șase) minute ce a plecat omul liniștit de lângă mașină, cu parcarea plătită, „oamenii cu galben și negru" i-au blocat roțile mașinii.

Discuțiile avute ieri cu Adrian Pică, directorul PARKTRONIC Arad nu au dus la nici un fel de rezultat. Nu numai că trebuie să plătească omul taxa de deblocare, de 250 de mii de lei, dar mai are de achitat și penalitățile de întârziere, care și ele se ridică la o sumă frumușică.

În aceste condiții dl. Gheorghe Știucă este hotărât: „Nu le plătesc nici un leu. Am să-i dau în judecată pentru că nu-i permis ce mi s-a întâmplat".

N. OPREAN

Învățătorii arădeni continuă o veche tradiție

dialog cu dl. VIOREL DOLHA, președintele Asociației Învățătorilor din județul Arad -

– Domnule președinte, în primul rând ce este Asociația Învățătorilor din județul Arad?

– Asociația Învățătorilor din județul Arad este, conform încheierii nr. 4121 din mai 2002 a Judecătoriei Arad, subiectul de drept constituit de învățătorii din județul Arad care pun în comun și fără drept de restituire contribuția materială constând în cotizația statutară, cunoștințele sau aportul lor în muncă pentru realizarea scopului asociației, a unor activități în interes general, profesional, comunitar și în interesul lor personal nepatrimonial. Asociația este continuatoarea „Reuniunii Învățătorilor Români greco - ortodocși din dieceza Aradului" înființată în 1872, reorganizată din 29 septembrie 1919 în „Asociația Învățătorilor din județul Arad" desființată abuziv de regimul din 1948 și reînființată în 29 ianuarie 1990 ca „Asociația Profesională a Învățătorilor Arădeni".

– Care sunt obiectivele urmărite de asociație?

– Asociația are ca scop cultivarea spiritului de solidaritate, ridicarea prestigiului școlii și învățătorului și promovarea intereselor morale, sociale și materiale ale membrilor, urmărind: • Cultivarea tradițiilor de solidaritate între învățătorii arădeni; • Promovarea activismului în formarea continuă pe plan profesional-intelectual, a implicării plenare în viața comunității; • Recuperarea memoriei foștilor președinți ai Asociației Învățătorilor din județul Arad: Vicențiu Babeș (1872-1884), Gheoghe Popa (1884-1890), Teodor Ceontea (1890-1906), Iosif Moldovan (1906-1919), Iuliu Grofșorean (1919-1922), Nicolae Cristea (1922-1932), Dimitrie Boariu (1932-1935), Nicolae Cristea (1935-1938), Eugen Spineanțiu (1938-1939), Lazăr Igrișan (1939-1942) și Nicolae Cârstea (din 1942), pentru a constitui modele pentru învățătorii arădeni; • Editarea unei noi serii a primei reviste a asociației apărută în 1877 - „Minte și inimă"; • Participarea la formarea profesională prin organizarea de stagii recunoscute de ministerul educației; • Elaborarea de curricula pentru învățământul românesc, clasic și alternativ; • Colaborarea cu Comisia Națională pentru Alternative Educaționale; • Facilitarea stabilirii și dezvoltării relațiilor umane și profesionale între membrii săi pe plan național și internațional; • Colaborarea cu organizațiile sindicale, cu Inspectoratul Școlar județean, cu Administrația locală și centrală, cu organizații neguvernamentale pentru ridicarea calității actului educațional, a statutului învățătorului și progresul comunității; • Luarea de poziție față de prejudiciile aduse membrilor săi, apărând interesele profesionale și sociale ale acestora; • Sprijinirea membrilor în elaborarea și publicarea lucrărilor care prezintă interes pentru Asociație și membrii săi din punct de vedere științific și profesional sau prezintă realizările deosebite ale Asociației; • Stimularea participării directe sau indirecte a membrilor Asociației la elaborarea deciziilor strategice pentru învățământul bazat pe tehnici și metode pedagogice ale școlii moderne; • Organizarea de manifestări științifice, culturale sau de alt tip care pot concura la promovarea unui învățământ de calitate; • Stimularea activității membrilor prin introducerea în circuitul didactic a lucrărilor și materialelor realizate de aceștia, constituind un fond documentar complex; • Susținerea morală și materială (în măsura posibilităților) a elevilor, studenților și membrilor asociației și a familiilor acestora în cazul unor probleme deosebite de ordin social; • Cultivarea schimburilor cu alte colective care promovează aceleași principii; • Facilitarea difuzării presei specifice în rândul membrilor precum și în rândul tuturor celor interesați.

Asociația va căuta parteneriatul instituțiilor publice în promovarea obiectivelor sale, obiective prin excelență de interes public.

– Câți membri are asociația și care sunt perspectivele?

– Avem 222 de învățători care au semnat pentru înscrierea în asociație. Până la 29 septembrie, când vom avea și adunarea generală, sperăm ca acest număr să crească semnificativ. La aceeași dată, însă în 1919, a fost ales numele pe care îl poartă și acum asociația veche de 130 de ani.

– Ce proiecte imediate ați propus?

– Dorim o serioasă angajare a colegilor în următoarele departamente pe care le dorim funcționale: Cercetare pedagogică; Alternative educaționale, Strategie și programe, Relații în instituții și autorități, Imagine în presă și revistă proprie, Recuperarea tradiției, Solidaritate, Cultură, Formare profesională, Juridic și patrimoniu, Buget și gestiune, Etică profesională, Administrativ și arhivă.

Ne așteaptă și efortul de a amenaja sediul asociației și demersurile pentru a accesa fonduri europene pentru proiecte educaționale în Arad. Am avut în acest an și 4 întâlniri cu responsabili din Franța ai Mișcării Internaționale pentru o Școală Modernă în ideea abilitării învățătorilor în pedagogia Freinet și a utilizării acestor tehnici în premieră în Arad la Școala nr. 15.

A consemnat
V. FILIP
Foto: ȘT. MATYAȘ

ȘCOALA A ÎNCEPUT, TABERELE ȘCOLARE INTRĂ ÎN VACANȚĂ

În această vară au petrecut vacanța în Tabăra de la Moneasa peste 550 de copii veniți aproape din toate județele țării și chiar din Ungaria și Austria.

Pe mâini bune

Printre ultimii care au beneficiat de un sejur în tabăra fanion a județului nostru au fost elevii de la Liceul cu program Sportiv Oradea și studenții de la Facultatea de litere din cadrul Universității Timișoara. În numele acestora au dorit să-și exprime impresiile prof. **Ionel Negrea** - Oradea; „Sunt cu 20 de sportivi din echipa republicană de juniori A - în serie cu juniorii de la UTA și ne-am bucurat de amabilitatea și sufletul deosebit al domnului administrator Petru Toader, care niciodată nu ne-a refuzat în orice am solicitat. Cred că este o tabără pe mâini de aur. Am venit pentru prima oară aici și am descoperit frumusețe naturale deosebite, iar în latura pregătirii noastre am găsit condiții excelente de antrenament" și prof. **Claudiu Mesaroș** - Timișoara; „Coordonez un cerc științific la Universitate. Propunerea studenților a fost ca discuțiile pe marginea lucrărilor pregătite să fie făcute în vacanța de vară într-o zonă turistică. Am venit aici - sprijiniți de Centrul pentru cultură Arad și Universitatea „A. Vlaicu" Arad - 15 studenți și în fiecare zi alegem ca loc de discuții, câte o poienită, un platou... Cât despre tabără, nu pot să spun decât că este excelentă, oferă condiții foarte bune iar personalul este de o amabilitate deosebită."

În ultimele zile din week-end-ul dinaintea începerii școlii, în Tabăra Moneasa s-a aflat și un grup de copii de la Biserica adventistă Siria, conduși de soții **Daniel Buzdugan** și **Angelica Buzdugan**. Ei au ținut să ne mărturisească: „În momentul în care am căutat un loc pentru programul nostru, am găsit înțelegere la dl. Petrică. Deși noi suntem vegetarieni și avem și alte obiceiuri în pregătirea și servirea mesei, am găsit promptitudine, drăgălă-șenie și deosebită amabilitate. Suntem convinși că aici s-a făcut tot posibilul să ne simțim foarte bine, așa cum sunt obișnuiți copiii acasă. Noi avem satisfacția că le-am făcut câteva zile foarte frumoase la final de vacanță."

Urmele vacanței în caietul cu... impresii

A început școala și sezonul de tabără s-a încheiat și la Moneasa. Amintirile de vacanță vor fi scrise în compunerile școlare. Dar mulți dintre cei care au petrecut zile frumoase de vară în cea mai îndrăgită stațiune arădeană și-au lăsat, ca semn de apreciere, gândurile lor scrise într-un voluminos caiet de impresii, din care am ales câteva, la întâmplare:

● „Revin pentru a treia oară în această tabără și sunt la fel de încântată ca în primul sejur. Aici am găsit aceeași oază de liniște și frumusețe. Era de altfel normal, fiindcă la conducerea acestei tabere se află același om de aur, un suflet plin de bunăvoință și om desăvârșit și un adevărat organizator: dl. Petru Toader." (**Prof. Mihaela Bumbac, Colegiul German „Goethe" București**).

● „Cuvintele sunt prea sărace pentru a ne exprima sentimentele de mulțumire și profund respect pentru frumoasele zile petrecute în tabăra Moneasa." (**Prof. Anidora Eruşenco, Monica Țurcanu, Livia Borzoș**, de la **Liceul spaniol „Cervantes" București**).

● „Căldura sufletească deosebită, alături de condițiile de cazare și masă au făcut să ne simțim într-un mic paradis". (**Prof. Violeta Constantinescu, Colegiul Național „Ioniță Assan - Caracal**).

● „Am petrecut un sejur de vis într-o atmosferă excelentă. Am rămas plăcut impresionați de ospitalitatea cu care am fost primiți și tratați, precum și de condițiile oferite (**Prof. Ioan Vlad și Zorita Panduru, Timișoara**).

● „Mulțumim d-lui administrator Toader Petre și conducerii A. T. T. S. Arad pentru eforturile făcute în satisfacerea tuturor doleanțelor elevilor și profesorilor. După noi este una din taberele de „top" din România. La anul vom reveni cu un grup mai numeros și pentru o perioadă mai mare - și asta spune tot." (**Prof. Floricel Daniel, C. S. Dinamo Caracal**).

● „Mulțumim d-lui Petrică pentru ospitalitatea, atenția și ajutorul acordat. Apreciem în mod deosebit grija și amabilitatea personalului." (**Prof. Pop Iocu Katalin, Darvas, Ungaria**).

În tabără încă se muncește

După un sezon plin, pentru cei care s-au străduit întreaga vară să ofere condiții deosebite copiilor și profesorilor care i-au însoțit - administratorul Petru Toader, ajutat de Alunița Cociu, Mioara Redac, Felicia Condea, Florin Condea și bucătarul Vasile Pele - „vacanța" încă nu a venit. Aici urmează să sosească participanții la Conferința Banat, excursioniști de la licee din Timișoara și Oradea și mulți alți copii care vor vizita Moneasa la sfârșit de săptămână.

„Tot în această perioadă - ne spune administratorul Petre Toader - se vor face pregătiri pentru începerea lucrărilor la etajarea cantinei, investiție pentru care dl. prof. Spiridon Stanciu, directorul A. T. T. S. Arad face eforturi supraomenești. Cu toții dorim să crească numărul de locuri și confortul în această tabără foarte solicitată și de aceea vrem să pornim la treabă încă din această toamnă".

V. FILIP
Foto: V. MUSCA

Academia locală CISCO
„Un absolvent știe să predea o rețea de calcul la cheie"

*** Dialog cu ing. LAURENȚIU COROBAN, specialist CISCO**

Academia locală CISCO este o formă de școlarizare în domeniul rețelelor de calculatoare, care beneficiază de autorizare și suport tehnic oferite către CISCO SYSTEMS. Deși cursurile au loc după model clasic, curricula și examinările se susțin on-line.

O discuție pe această temă am purtat cu ing. LAURENȚIU COROBAN, cadru didactic la Universitatea „Aurel Vlaicu" și organizatorul cursurilor CISCO.

– Domnule Laurențiu Coroban, din această lună, Academia locală CISCO va număra o nouă clasă de cursanți.

– Chiar acum se fac înscrieri pentru a patra clasă care va începe cursurile în această lună. De asemenea, vom continua semestrul II, cu alte două clase, ceea ce ne poate face să spunem că în momentul de față avem peste 38 de studenți CISCO în Arad.

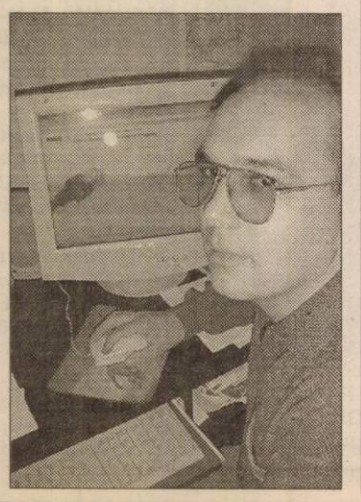

– Deși începutul a fost „comis" ceva mai devreme, poate unii se întreabă cum a ajuns acest... „CISCO" în Arad?

– Cursurile CISCO se realizează sub egida CISCO SYSTEMS România, cu lectori acreditați internațional, cu asistență CISCO SYSTEMS oferită prin curricula de nivel mondial CISCO. Iar în Arad, susținerea acestor cursuri este posibilă datorită colaborării deosebite pe care o avem cu Universitatea „Aurel Vlaicu", unde beneficiem de o dotare tehnică de excepție. Cu această ocazie, doresc să le mulțumesc colegilor de la Universitatea „Aurel Vlaicu" cât și reprezentanților unor firme de profil din Arad - două la număr - care au avut încredere și ne-au sprijinit în demersul nostru.

– Domnule Coroban, ce se învață la CISCO și ce anume va ști să facă în mod practic un astfel de absolvent?

– Prin cursurile CISCO, studenții acumulează cunoștințe referitoare la modul de funcționare a rețelelor de calcul (pentru cunoscători LAN și WAN) cât și cunoștințe legate de instalarea rețelelor: mufări de cabluri, măsurători de parametri a rețelelor, depanări... Un absolvent al Academiei CISCO, în urma obținerii acreditării de CCNA, poate să realizeze o rețea de calcul de la proiectare, până la predarea la cheie.

– Aceasta înseamnă că un absolvent CISCO, școlarizat în Arad, se poate angaja și în străinătate, fără a mai susține alte examene de echivalare a diplomei?

– Diploma obținută de către un absolvent CISCO este recunoscută la nivel mondial, fiind fără discuție un element forte în CV-ul oricărei persoane, oriunde în lume. Trebuie să mai precizez faptul că CISCO, unul dintre primele zece concerne din lume, este lider mondial incontestabil în domeniul dispozitivelor de rețele de calcul. Așadar, vă dați seama că un posesor al diplomei CCNA este privit altfel de către orice angajator din lume.

– Ultima întrebare: cine poate urma cursurile CISCO?

– Oricine are 16 ani și știe bine limba engleză. Alte informații se pot obține la cisco. uav. ro, www. uav. ro

A consemnat
C. TRIF
Foto: V. MUSCA

ROMÂNIA – JUDEȚUL ARAD CONSILIUL JUDEȚEAN

HOTĂRÂREA NR. 65 din 23.05.2002

privind stabilirea unor taxe județene pe anul 2002

Consiliul județean Arad,
Având în vedere;
- prevederile Ordonanței nr. 36 din 30 ianuarie 2002 privind impozitele și taxele locale
- referatul nr. II/1971/14.05.2002 al Direcției Generale Tehnice cu privire la stabilirea unor taxe pentru eliberarea certificatelor de urbanism, avizelor și autorizațiilor din domeniul construcțiilor;
- referatul nr. 2002/16.05.2002 al Direcției Generale Economice pentru stabilirea unor taxe județen pe anul 2003;

În temeiul art. 109 din Legea nr. 215/2001, privind administrația publică locală:

HOTĂRĂȘTE:

Art.1 Se aprobă taxele de interes județean potrivit anexei la prezenta hotărâre. Taxele din anexă se aplică începând cu 01 ianuarie 2003. Cu aceeași dată taxele stabilite prin Hotărârea nr. 90/15.11.2002 se abrogă.

Art.2 Prezenta hotărâre se comunică la:
- Prefectura județului Arad;
- Direcția Generală Tehnică;
- Direcția Generală Economică;
- Inspectoratul Județean de Protecție Civilă Arad;

PREȘEDINTE, Caius Parpală **SECRETAR GENERAL AL JUDEȚULUI, Ioan Silaghi**

LISTA ANEXĂ
la Hotărârea nr. 65 din 23.05.2002

I. Taxe pentru eliberarea certificatelor de urbanism, avizelor și autorizațiilor în domeniul construcțiilor

I.1 Certificate de urbanism
suprafața terenului pentru care se solicită CU - mediu urban

- până la 150 mp inclusiv	35.000 lei
- între 151 și 250 mp inclusiv	47.000 lei
- între 251 și 500 mp inclusiv	60.000 lei
- între 501 și 750 mp inclusiv	72.000 lei
- între 751 și 1000 mp inclusiv	85.000 lei
- peste 1000 mp	85.000+130 lei/mp pt. suprafețe mai mari de 1000 mp

I.2 În mediul rural se percepe 50% din taxa prevăzută pentru mediul urban

II.1 Pentru eliberarea autorizației de construire, taxa este de 1% din valoarea autorizată a lucrărilor, inclusiv a instalațiilor aferente acestora. Pentru clădirile cu destinație de locuință și anexe gospodărești taxele se reduc cu 50%.

II.2 Taxele de autorizare nu se datorează în cazul eliberării de autorizații pentru lăcașurile de cult, inclusiv pentru construcțiile anexe ale acestora, pentru lucrările de dezvoltare, de modernizare sau de reabilitare a infrastructurilor din transporturi care aparțin domeniului public al statului, pentru lucrările de interes public județean sau local, precum și pentru construcțiile ai căror beneficiari sunt instituțiile publice.

II.3 Autorizații de foraje și excavări necesare studiului geotehnic, ridicărilor topografice, exploatărilor de carieră, balastierelor, sondelor de gaze și petrol și alte exploatări:
- pentru fiecare mp 48.000 lei

II.4 Pentru eliberarea autorizației pentru construțiile de șantier, necesare execuției lucrărilor de bază, dacă nu au fost autorizate odată cu acestea, taxa este de 3% din valoarea autorizată a construcțiilor.

II.5 Pentru eliberarea autorizației de construire pentru organizarea de tabere de corturi, căsuțe sau rulote, campinguri, taxa datorată este de 2% din valoarea autorizată a lucrării sau construcției.

II.6 Pentru eliberarea autorizației de construire pentru chioșcuri, tonete, cabine, spații de expunere situate pe căile și în spațiile publice, precum și pentru amplasarea corpurilor și panourilor de afișaj a firmelor și reclamelor:
- pentru fiecare mp 48.000 lei

II.7 Pentru eliberarea autorizației de desființare, parțială sau totală a construcțiilor și amenajărilor taxa datorată este de 0,1% din valoarea impozabilă a acestora. În cazul desființării parțiale, cuantumul taxei se calculează proporțional cu suprafața construită a clădirii supuse demolării.

II.8 Pentru prelungirea certificatului de urbanism, precum și a autorizațiilor de construire taxe este de 30% din valoarea taxei inițiale.

II.9 Autorizații pentru lucrările de racorduri și branșamente la rețele publice de apă, canalizare, gaze termice, energie electrică, telefonie și televiziune prin cablu:
- pentru fiecare instalație 73.000 lei

II.10 Pentru eliberarea avizului comisiei de urbanism și amenajare a teritoriului (documentații de urbanism, titlu de proprietate asupra terenului conform HG 834/1991) și avizului comisiei de acord unic conform legii nr. 50/1991 modificată:

- pentru o documentație de urbanism sau o incintă 364.000 lei

III. Alte taxe locale

III.1 Taxele pentru servicii prestate în vederea eliberării adeverințelor privind confirmarea unor spații care au fost construite din fonduri proprii sau ale forurilor superioare de care au aparținut, ori prin reorganizări, când le-au fost atribuite prin protocol sau alte acte legale, în vederea întabulării acestora, se stabilesc după cum urmează:

III.1.1 adeverință pentru spațiul comercial 450.000 lei

III.1.2 adeverință pentru apartament de locuit 150.000 lei

III.1.3 adeverință pentru spațiul industrial 900.000 lei

III.2 Taxele pentru eliberarea avizelor de protecție civilă în construcții se stabilesc după cum urmează:

III.2.1 Avize necondiționate de realizarea unor măsuri de protecție civilă
a. pentru construcții cu destinație de locuință, o taxă de 1.000 lei/mp de suprafață desfășurată;
b. pentru construcții cu altă destinație decât locuințe, o taxă de 2.000 lei/mp de suprafață desfășurată;

III.2.2 Avize condiționate de realizarea unor măsuri de protecție civilă
a. pentru construcții cu destinație de locuință, o taxă de 1.000 lei/mp de suprafață desfășurată plus o taxă de 4.000 lei/mp din suprafața adăpostului;
b. pentru construcțiile cu altă destinație decât locuințe, o taxă de 2.000 lei/mp de suprafață desfășurată plus o taxă de 4.000 lei/mp din suprafața adăpostului.

HOTĂRÂREA nr. 92 din 23.08.2002

privind aprobarea taxelor de avizare a documentațiilor pentru obținerea certificatelor de urbanism și autorizațiilor de construire/desființare din competența de emitere a primarilor comunelor și de emitere a acordului unic

Consiliul județean Arad ,
Având în vedere :
- referatul comun al Direcției Generale Tehnice și Direcției Generale Economice nr. II 4 / 2990 / 13.08.2002;
- prevederile Art.I, pct.7, alin (2) din Legea nr. 453/2001 pentru modificarea și completarea Legii nr.50/1991 privind autorizarea executării lucrărilor de construcții și unele măsuri pentru realizarea locuințelor;
- prevederile art.8 alin.(7), art.20 alin.(5), art.85 alin.(2), alin.(3) și alin (4) din Normele metodologice de aplicare a Legii nr.50/1991 privind autorizarea executării lucrărilor de construcții, republicată cu modificările și completările ulterioare, aprobate prin Ordinul M.L.P.T.L. nr.1943/2001;
- prevederile art. 44 din Legea nr. 189/1998 privind finanțele publice locale, cu modificările și completările ulterioare;
- prevederile art. 104 lit.e din Legea nr. 215/2001 a administrației publice locale;

În temeiul art.109 din Legea nr.215/ 2001- a administrației publice locale,

H O T Ă R Ă Ș T E :

Art. 1. Se aprobă taxele de avizare a documentațiilor pentru obținerea certificatelor de urbanism și autorizațiilor de construire/desființare din competența de emitere a primarilor comunelor și pentru emiterea acordului unic conform anexei.

Art.2. Avizele la documentațiile pentru obținerea certificatelor de urbanism și autorizațiilor de construcții/desființare din competența primarilor comunelor și acordul unic pentru lucrările de acest gen se emit la cererea primarilor numai pe baza contractului de parteneriat tehnic încheiat cu Consiliul județean Arad conform contractului- cadru aprobat prin hotărârea Consiliului județean Arad.

Art.3 Cu ducerea la îndeplinire se încredințează Direcția generală tehnică și Direcția generală economică.

PREȘEDINTE, CAIUS PARPALĂ **SECRETAR GENERAL AL JUDEȚULUI, IOAN SILAGHI**

Anexa
la Hotărârea C.J. Arad nr.92/ 23.08.2002

T A X E

privind aprobarea taxelor de avizare a documentațiilor pentru obținerea certificatelor de urbanism și autorizațiilor de construire/desființare din competența de emitere a primarilor comunelor și de emitere a acordului unic

I. Taxe de avizare a documentațiilor pentru obținerea certificatelor de urbanism și autorizațiilor de construire/desființare din competența de emitere a primarilor comunelor

Pentru :
- ◆ aviz documentație certificat de urbanism 75% din taxa pentru emiterea Certificatului de urbanism percepută de către primărie
- ◆ aviz documentație pentru autorizație de 75% din taxa pentru emiterea a construire/desființare Autorizației de construire/desființare percepută de către primărie

II. Taxa penru emiterea acordului unic de către comisia de acorduri unice a Consiliului județean Arad

A. Pentru Acordul unic necesar eliberării Autorizației de construire/desființare de către Președintele Consiliului județean Arad, taxa se stabilește în funcție de numărul avizelor solicitate prin Certificatul de urbanism, astfel :

100.000 lei/AVIZ x numărul avizelor exprimate prin fișele tehnice necesare emiterii Autorizației de construire/desființare

B. Pentru Acordul unic necesar eliberării autorizației de construire /desființare de către primarii unităților administrativ-teritoriale care nu au constituită Comisia de acorduri unice, taxa se stabilește ca mai sus cu precizarea că serviciul se prestează numai la consiliile locale care au încheiat contract de parteneriat tehnic cu Consiliului județean Arad.

Taxa pentru emiterea acordului unic nu cuprinde taxele pentru avizele de utilități și pentru avizele serviciilor descentralizate care se vor plăti direct avizatorului de către beneficiar..

III. Taxe formulare - format A4

- ◆ Formular cerere pentru emitere Certificat de urbanism 1.000 lei/pag
- ◆ Formular cerere pentru emiterea Autorizației de construire/desființare 1.000 lei/pag
- ◆ Formulare tip pentru Fișele tehnice necesare emiterii Acordului unic 1.000 lei/pag

ROMÂNIA
MINISTERUL EDUCAȚIEI ȘI CERCETĂRII

UNIVERSITATEA DE VEST „VASILE GOLDIȘ”

2900 ARAD, Bd. Revoluției nr. 81, tel. 0257/280.335, fax 0257/280.810

Universitate acreditată prin Legea 240/2002

ADMITERE pentru locurile rămase neocupate

Sesiunea de toamnă - 25 septembrie 2002

Facultățile:

- DREPT – zi, învățământ la distanță (telefon 0257/280411) Bd. Revoluției 94-96
- MARKETING-MANAGEMENT - INFORMATICĂ – zi, învățământ la distanță (telefon 0257/213066 Calea Victoriei 33-35)
- MEDICINĂ GENERALĂ – zi (telefon 0257/212204, Campus universitar, str. Feleacului nr. 1)
- STOMATOLOGIE – zi (telefon 0257/228081, Campus universitar, Str. Felacului nr. 1)
- ȘTIINȚE UMANIST-CREȘTINE – zi, frecvență redusă (telefon 0257/282324, str. Unirii 1-3)
- ȘTIINȚE POLITICE – zi, învățământ la distanță (telefon 0257/250599, str. Praporgescu 1-3)
- EDUCAȚIE FIZICĂ ȘI SPORT – zi (telefon 0257/254108, str. Praporgescu 1-3)
- BIOLOGIE – zi (telefon 0257/228622, str. Liviu Rebreanu 91-93)
- INFORMATICĂ – zi (telefon 0257/214505, Bd. Revoluției nr. 85-87)

și Colegiile universitare

- SILVICULTURĂ ȘI CINEGETICĂ – telefon 0257/228622, Str. Liviu Rebreanu 91-93
- COLEGIUL DE ECONOMIA COMERȚULUI – telefon 0257/311003, Sebiș
- COLEGIUL PEDAGOGIC – telefon 0257/243777, str. Cocorilor nr. 57
- CLINICĂ ȘI FARMACIE VETERINARĂ – telefon 0257/228622, str. Liviu Rebreanu 91-93
- COLEGIUL DE TEHNICĂ DENTARĂ – telefon 0257/228081, Campus universitar
- COLEGIUL MEDICAL – telefon 0257/212204, Campus universitar

COLEGIUL UNIVERSITAR AGRICOL

CONTINUĂ ÎNSCRIERILE PENTRU ANUL UNIVERSITAR 2002/2003 LA SPECIALIZAREA

CLINICĂ ȘI FARMACIE VETERINARĂ

FACILITĂȚI: REDUCEREA CU 50% A TAXEI DE ȘCOLARIZARE

INFORMAȚII: ARAD, STR. LIVIU REBREANU NR. 91-93, TEL. 0257/228.622
B-DUL REVOLUȚIEI NR. 94-96, TEL. 0257/280.373

Senatul Universității de Vest „Vasile Goldiș” din Arad, pentru a veni în sprijinul absolvenților din învățământul preuniversitar cât și cel universitar, a hotărât acordarea pentru anul universitar 2002-2003 a următoarelor facilități:

- **Reducerea cu 50%** a taxei de școlarizare aferentă pentru anul universitar 2002-2003 pentru studenții care urmează două specializări în cadrul Universității de Vest „Vasile Goldiș” din Arad.
- **Reducerea cu 50%** a taxei de școlarizare aferentă anului universitar 2002-2003, pentru studenții anului I, absolvenți ai unei forme de învățământ de lungă durată cu diplomă de licență din cadrul Universității de Vest „Vasile Goldiș” din Arad.
- **Reducerea cu 50%** a taxei de școlarizare aferentă anului universitar 2002-2003, pentru studenții anului I, absolvenți ai unei forme de învățământ de lungă durată cu diplomă de licență din cadrul altor universități.
- **Reducerea cu 30%** a taxei de școlarizare aferentă anului universitar 2002-2003 pentru studenții anului I, absolvenți ai unei forme de învățământ de scurtă durată cu diplomă de absolvire din cadrul Universității de Vest „Vasile Goldiș” din Arad.
- **Reducerea cu 20%** a taxei de școlarizare aferentă anului universitar 2002-2003 pentru studenții anului I, absolvenți ai unei forme de învățământ de scurtă durată cu diplomă de absolvire.
- **Reducerea cu 20%** a taxei de școlarizare aferentă anului universitar 2002-2003 pentru studenții care provin din aceeași familie.
- **Reducerea cu 10%** a taxei de școlarizare aferentă anului universitar 2002-2003 pentru studenții anului I care achită integral până la data de 1 octombrie 2002.
- **Scutirea taxei de școlarizare aferentă anului universitar 2002-2003** studenților care au obținut media 10 la examenul de bacalaureat.
- **Scutirea taxei de școlarizare aferentă anului universitar 2002-2003** studenților din anul I care sunt orfani de ambii părinți.

ALTE FACILITĂȚI ACORDATE STUDENȚILOR

- Taxele de școlarizare moderate, pot fi achitate în **4 rate**
- **Nu se percep taxe pentru examenele din planul de învățământ**, susținute în cele trei sesiuni ale anului de studiu
- **Acordarea de burse și strategii de pregătire practică în țări ale Europei Occidentale**, finanțate de Universitate și de programe ale Uniunii Europene
- **Cazare și masă la prețuri modice** - se subvenționează cu 30% costul meselor
- **Reduceri pe transportul CFR** *(conform ordinului Ministerului Educației și Cercetării și Ministerului Administrării Lucrărilor Publice și Transportului 1067/4203/2002).*
- **Cursuri** pentru toate disciplinele realizate de Editura și Tipografia proprie, care se vând cu reducere de 40% față de prețul din librării
- **Sisteme informatice moderne**
- **Cabinet medical și stomatologic propriu**
- **Acces gratuit la bazele sportive**, cuprinzând terenuri de fotbal, tenis, handbal, volei, baschet
- **Acces la complexul studențesc Macea și cabana Gaudeamus Izoi** pentru activități recreative și de loisir
- **Nu se percepe taxă pentru admitere**

INFORMAȚII GENERALE și ÎNSCRIERI la → CENTRUL DE INFORMARE ACADEMICĂ

Admiterea 2002 - Bd. Revoluției 94-96 (în clădirea Facultății de Drept) tel. 0257/280373.

(2734190)

ROMÂNIA
MINISTERUL EDUCAȚIEI ȘI CERCETĂRII
UNIVERSITATEA DE VEST „VASILE GOLDIȘ”
2900 ARAD, Bd. Revoluției nr. 81, tel. 0257/280.335, fax 0257/280.810
Universitate acreditată prin Legea 240/2002

Eveniment științific

SIMPOZIONUL INTERNAȚIONAL

„Grădina Botanică Universitară Macea, *280 de ani de la primele amenajări*”

21-22.IX.2002

Scurt istoric al Grădinii Botanice Macea

Grădina botanică a fost realizată pe fondul unei păduri naturale, cu o abundentă vegetație specifică ecosistemelor forestiere de câmpie: carpen, frasin, ulm, stejar etc. Primele lucrări de amenajare s-au făcut după 1724, când a fost construit aici, din inițiativa lui Mihai Csernovics, un conac reședință nobiliară. De atunci datează exemplarele monumentale de arbori a căror vârstă este de peste 300 de ani: tisă, castan, arțar. Petru Csernovics a început construirea castelului în 1820 (lucrările desfășurându-se timp de aproape 25 de ani). În această perioadă au fost realizate noi amenajări în parc. Între 1862-1866 Tiberiu Karoly, noul proprietar al moșiei, a construit aripa de nord a castelului. Fiul său, Iuliu Karoly, s-a ocupat intens de amenajarea parcului, acesta fiind extins de la 10 ha la 58 ha. Totodată au fost plantate noi specii de arbori ornamentali.

În primele patru decenii ale secolului XX parcul a fost bine întreținut și s-au făcut noi amenajări: bazinul cu fântână arteziană, terenuri de tenis, rețele de alei, ronduri de flori au fost aclimatizate noi specii de plante. După 1945 parcul a fost lăsat în paragină. S-au defrișat mari suprafețe, s-au distrus vechile alei, vegetația s-a dezvoltate haotic, speciile exotice mai sensibile fiind greu afectate, unele deosebit de valoroase chiar au dispărut.

Abia în anul 1968 o suprafață de 20,5 ha a fost declarată „Parc dendrologic”, când au fost luate măsuri energice de protecție și amenajare.

Începând din anul 1990 atât parcul cât și castelul se află sub coordonarea științifică și în administrarea Universității de Vest „Vasile Goldiș” din Arad, fiind transformat în Grădină Botanică, pentru a servi ca bază didactică și științifică.

În prezent pe această suprafață sunt cultivate 2142 unități taxonomice de arbori și arbuști, față de 68 câte existau în 1968. Ele aparțin la 22 de genuri de gymnospermae și 199 angiospermae. Există 16 arbori monumentali care, datorită vârstei și dimensiunilor apreciabile, au fost incluși pe lista arborilor ocrotiți. Suprafața este delimitată în 15 sectoare unde se menține vegetația ierboasă spontană, precum și plantele din pășuni și fânețe, ierburile din ecosistemele forestiere, alpinariul, plantele medicinale etc.

Programul simpozionului

Sâmbătă 21.IX
- comunicări în plen (ora 9)

Amfiteatrul Emil Racoviță al Facultății de Biologie - str. L. Rebreanu 91-93
- Lansări de carte (ora 12)
- Vernisarea expoziției de carte biologică internațională (ora 12,30)
- Vizitarea Grădinii Botanice (ora 15)
- Sesiune științifică pe secțiuni (Castel Macea - ora 17)

Duminică 22.IX - ora 9
- Excursie tematică pe traseul Rezervația Dealul Mocrea- Ineu-Rezervația Dealul Pleșa-Sebiș-Arboretumul „Sylva”-Gurahonț-Rezervația complexă Moneasa

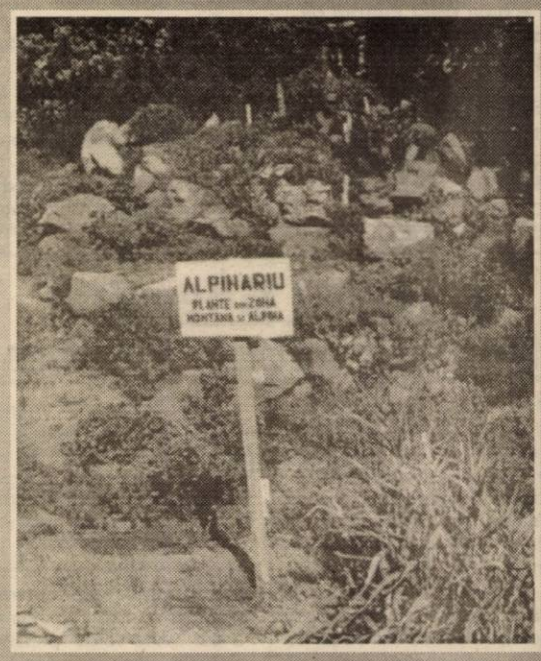

Din Mesajele aniversare ale delegațiilor academice din străinătate

„Grădinii botanice universitare Macea, mult succes în activitatea culturală, științifică și de conservare a speciilor”
Prof. univ. dr. Michael Klenn
Universitatea din Viena
Consorțiul U.E. al Grădinilor botanice

„Cele mai calde felicitări pentru realizările remarcabile ale biologilor de la Grădina botanică Macea”
Prof. univ. dr. François Boinot
Conservatorul mediteranean
Porquerolles Franța

Personalități științifice care onorează evenimentul

Academician **Nicolae Boșcaiu** - *Academia Română*
Academician **Nicolae Botnariuc** - *Academia Română*
Academician **Constantin Toma** - *Academia Română*
Prof. dr. **Anca Sârbu** - *Univ. București*
Președinta Asociației Grădinilor Botanice din România
Prof. dr. **Dan Munteanu** - *Academia Română*
Președintele Comisiei monumentelor naturii
Prof. dr. **Vasile Criste** - *Univ. Babeș-Bolyai Cluj-Napoca*
Prorector
Prof. dr. **Adrian Bavaru** - *Universitatea „Ovidius” Constanța*
Rector
Prof. dr. **Gheorghe Mustață** - *Universitatea A. I. Cuza Iași*
Decan

Laudatio

Profesor Pavel Covaci
Directorul Grădinii Botanice Macea

Afirmarea și dezvoltarea Grădinii botanice Macea ca lăcaș de știință și cultură, se leagă indisolubil de activitatea de decenii a Profesorului biolog Pavel Covaci, directorul acestei instituții. Modest și perseverent Prof. Covaci s-a implicat în reconstrucția vechiului parc și conducerea acestuia spre noul profil de Grădină botanică. Alături de o prodigioasă activitate științifică Profesorul Covaci realizează o muncă de elevată educație ecologică. Mereu bucuros de oaspeți, Directorul Grădinii Botanice Macea vă așteaptă.

La mulți ani iubite domnule director!
Prof. univ. dr. Aurel Ardelean
Rectorul Univ. de Vest „Vasile Goldiș”

Invitatul nostru

„Celelalte echipe pot emite pretenții la locul doi”

◆ *afirmă Dan Gabriel Boric, președintele echipei B. C. West Petrom Arad*

După câteva luni de pauză competițională, campionatul Diviziei A la baschet masculin se pune în mișcare. Cu un antrenor nou, Ofer Berkovich, și cu un lot schimbat față de cel din sezonul precedent, campioana West Petrom pornește la drum cu un singur gând: cucerirea unui nou titlu, iar în ceea ce privește Cupele Europene, calificarea în Final Four. Dar să-l lăsăm pe Dan Gabriel Boric, președintele clubului arădean, să ne facă cunoscute mai multe...

- D-le Boric, iată-ne în fața unui nou sezon. Titlul câștigat anul trecut și achizițiile din această vară obligă încă unul. Atacăm, din nou, prima treaptă a podiumului?

- Da, nici nu se pune problema. Pe lângă păstrarea titlului de campioni, avem ca obiectiv o comportare cât mai bună în Cupele Europene.

- Să înțelegem că va face West Petrom o figură mai frumoasă, decât în anul precedent, în Cupele Europene?

- Da. Dorim să jucăm în Final Four. Anul trecut a fost unul de experiență, am întâlnit echipe puternice, bine cotate în baschetul european.

- D-le Boric, e mai puternică echipa West Petrom de acum decât cea de ieri, cum se spune?

- Acum se joacă un baschet diferit, în special prin mentalitatea de exprimare în teren, însă numai rezultatele pot dovedi dacă este mai bună sau nu.

- Ce echipe vedeți pretendente la titlu?

- Având în vedere transferurile care s-au făcut în această pauză, pot emite pretenții la... locul al II- lea Rompetrol București, C.S.U. Ploiești, Dinamo și chiar Carbochim Cluj.

- Cum caracterizați perioada de pregătire a echipei?

- Perioada de pregătire s-a desfășurat exact cum a dorit antrenorul. Pe mine, ca președinte al C.A. dar și ca spectator, m-a satisfăcut.

- Ce așteptați de la jucători?

- Să se integreze în atmosfera de profesionalism creată la acest club și să-și confirme statutul de jucători buni, profesioniști.

- Care este situația lui Cătălin Burlacu?

- Cătălin s-a reîntors la echipă. Neprimind nimic concret din Italia a rămas jucătorul nostru.

- D-le Boric, până unde merge dorința dvs. de a duce baschetul masculin arădean?

- Nu îmi place să visez nefondat, dar dacă anul acesta reușim să accedem printre primele patru echipe la această competiție, FIBA Europe Regional Challenge Cup - cum se intitulează - anul viitor intenționăm să ne înscriem în Cupa Europeană Superioară valoric. Dacă ajungem aici, vom avea de la FIBA bonus, adică ne plătește participarea, ori aici nu avem acest bonus.

- Dacă va fi nevoie vă veți consulta cu fostul antrenor, Dragan Petricevici?

- Acum este o altă etapă în viața echipei, ar fi nedrept pentru celălalt. Îi voi cere părerea în particular, dar oficial nu.

- D-le Boric, finalul vă aparține...

- Îmi doresc săli pline la meciurile echipei. Promit spectatorilor că nu vor regreta și mă adresez în special celor ce nu vin la baschet.

- Vă mulțumim.

A consemnat
ADELA CIOLOCOI

Atletism

Ionela Tîrlea, la Eurosport

Astăzi, de la ora 20,30, iubitorii atletismului și nu numai au ocazia de a o vedea pe Ionela Tîrlea, în direct la Eurosport, concurând în proba de 400m.g. Legitimată la clubul CSM Arad - PAB România, Ionela reprezintă selecționata Europei la Cupa Mondială de atletism de la Madrid.

SUPĂRILĂ

Adrian Budurean, acest știe-tot al baschetului arădean, face pe supărilă. Să-i fie de bine...

La început era un fel de „copil de trupă” pe lângă staff-ul echipei de baschet masculin West Petrom. Mai târziu, probabil pentru că scria frumos, a fost „avansat” să țină evidența pe foaia de joc. Acum e secund și nu-i mai ajungi cu prăjina la nas. E plin de sine, arogant și vorbește doar cu cei care îl „perie” în scris.

S-a supărat - precum măgarul din sat - pe ziarul nostru, după ce, culmea tupeului, tot el a greșit. Dar cum să accepte el, campionul, criticile presei? În înfumurarea lui, Supărilă nu mai vrea să dea declarații în „Adevărul”. Ne cerem scuze că l-am deranjat. De acum îl vom trata - cum merită - ca pe o cantitate neglijabilă. Cel puțin până își va revizui atitudinea. Dacă își închipuie - Adrian Budurean, căci despre el este vorba - că-i vom tolera aerele de vedetă, se înșală amarnic. N-a început și nu se va sfârși baschetul din Arad cu el.

Iar pentru extraordinarele relații avute cu președintele Boric, cu ceilalți oameni de decizie de la clubul petrolist, ar trebui ca cineva să-i mai reteze din nas. Că de pierdut, tot el - și implicit, echipa - pierde.

DANIEL SCRIDON

Invitație la baschet

Partida de baschet, din cadrul primei etape a Diviziei A, dintre C.S.U. Sibiu și West Petrom Arad, se dispută astăzi, de la ora 18, la Sala Sporturilor din Arad.

TIR

ULTIMELE REPETIȚII PENTRU C.N

● Ieri, la poligoanele de tir ale cluburilor CSM Arad - PAB și C.S. UTA a început ultimul concurs de verificare în vederea participării la C.N. de juniori I și II ce vor debuta luna viitoare. Participă toți sportivii de la cele două grupări arădene și se va trage la probele: pistol aer - comprimat, pistol viteză, pistol liber și pistol sport. **„Este ultimul test, util de altfel, de verificare a potențialului sportivilor care ne vor reprezenta la competiții”**, ne-a declarat Vasile Păltineanu, directorul adjunct al CSM Arad - PAB.

● O altă reprezentantă a clubului CSM, Pușa Mihalache, participă la C.N. de tir - talere ce se desfășoară la Timișoara, zilele acestea.

A. C.

Emanoil Gherghel sfidează presa din Arad

Mare ne-a fost mirarea când, miercuri seara, la TV Timișoara l-am văzut pe Ionuț Popa, în carne și oase, destăinuindu-se înaintea meciului de la Galați. O fi uitat omul că și-a pus lacăt la gură sub sloganul „silenzio stampa” și de aceea l-am contactat și noi pentru o scurtă declarație. Și iată ce-am obținut: **„Cu presa din Arad nu am voie să vorbesc, vă rog să mă înțelegeți. Interviul de la TV Timișoara l-am dat cu aprobarea d-lui Gherghel, care, am înțeles că, a fost căutat de directorul postului de televiziune respectiv.”**

Și iată cum, vrând-nevrând, directorul executiv al UTA-ei a ajuns din nou subiect de presă. Pe lângă faptul că dl. Gherghel de abia ține pasul cu „învârtelile” din fotbalul românesc, trezind de multe ori hazul celor din jur, „omul-stampilă” (prietenii știu de ce!) are câte o „sclipire” de ne mirăm că nu-l doare mintea. Din moment ce i-a dat „undă verde” principalului utist să vorbească pe TV Timișoara, îl sfătuim să se mute în orașul de pe Bega, dar nu înainte de a ne spune și nouă ce înțelege prin „silenzio stampa”. Dacă înțelege ceva...

CĂLIN MNERIE

Nici tineretul nu-și revine

Deși a început promițător campionatul, echipa de tineret - rezerve pregătită de Viorel Pasc se află în cădere liberă, înregistrând, ieri, la Galați, cea de-a treia înfrângere consecutivă. Doar 1 - 0 a fost rezultatul final care, dacă ar fi să ne luăm după vorbele antrenorului arădean, nu reflectă deloc realitatea din teren. Cică ai noștri au dominat clar, în special în repriza a doua, însă atacanții au ratat exasperant. Din păcate, nouă nu ne rămâne decât să contabilizăm un nou insucces al tinerilor textiliști, care au evoluat în formula: Grozav-Ardelean, Burlacu, Românu, Rusu, Omuț (Coroban), Ciortan, Turcan, Rus (Burlan), Stanciu (Bandi), Chevereșan.

C. MNERIE

Avancronica etapei

E ÎN JOC PIELEA LUI IONUȚ POPA

E prematur să vorbim despre o situație critică în ograda „Bătrânei Doamne” a fotbalului românesc. Ne aflăm doar în fața rundei cu numărul cinci a Diviziei A și - teoretic - echipa are tot timpul din lume să dreagă busuiocul. O singură întrebare se pune. Cunosc conducătorii, antrenorii și jucătorii rețeta după care, la sfârșitul sezonului, vom ajunge să vedem luminița de la capătul tunelului?

Impresia noastră e că toți, deopotrivă, învață din mers. Cel mai mult pare să fi asimilat șefii care, în aceste zile, caută să mai cârpească pe ici și colo un lot de jucători ce și-a demonstrat din plin limitele în etapele scurse din prezentul campionat. Ionuț Popa știe și el că, la Galați, nu are voie sub nici o formă să piardă, iar elevii săi, care i-au lăudat la tot pasul metodele de lucru, sunt conștienți că trebuie să dea totul pentru a-i salva pielea. Apoi, Oțelul e un adversar abordabil și...

● **„Dacă suntem deștepți îi putem surprinde”** - este de părere președintele UTA-ei, Călin Chișbora, singurul care nu a intrat în jocul de-a „silenzio stampa”, inventat de unele „eminențe cenușii” din cadrul clubului. Domnia-sa a mai adăugat că: **„Nu ar fi de mirare dacă UTA ar profita de pe urma jocului destul de static construit în jurul «bătrânilor» Tofan și Tănase. În general nu prea au jucători care să facă diferențe”** - a încheiat Călin Chișbora. În minte ne-a venit imediat numele lui Guriță, dar...

Guriță și Maleș sunt incerți

Doi dintre cei mai buni fotbaliști „oțelari”, atacantul Mihai Guriță și mijlocașul Costin Maleș nu sunt refăcuți complet după accidentările suferite în etapele anterioare. Tocmai de aceea, antrenorul Costel Orac nu este deloc liniștit înaintea confruntării cu UTA, această stare fiindu-ne transmisă prin vocea vicepreședintelui de la Oțelul, Valentin Ștefan: **„Suntem conștienți că ne așteaptă un meci greu, mai ales că avem și noi probleme serioase cu omogenizarea unei echipe noi. Vă dați seama dacă nu vor putea evolua nici Maleș, nici Guriță, că avem ceva emoții în privința rezultatului final. Apoi, în fotbalul românesc, combatantele sunt cam la același nivel, abnegația și dăruirea fiind cele care decid jocurile de cele mai multe ori.”**

După toate probabilitățile, egala Naționalului în runda precedentă va alinia o formulă 3-5-2 și anume: **Iliuciuc-A. Iordache, Pelin, Tofan-Minescu, Toma (Maleș), Tănase, Cornea, G. Bar-Bucătaru, Oprea (Guriță)**.

Vă reamintim că arbitrii partidei de la Galați sunt: Alexandru Tudor - la centru, ajutat de Tudor Constantinescu, Dan Lăzărescu - asistenți (toți din București).

CĂLIN MNERIE

Ieri, în Divizia D

În uvertura etapei a VI-a a Diviziei D: Universitatea Vinga-Crișana Dinamo Sebiș 5-2 (3-1). **Au marcat:** Topor - min. 5 și 61, Mateasac - min. 15, Palkovacs - min. 18, Begov - min. 48, respectiv Lupșa - min. 27 și Vale - min. 77.

POLO

Meciurile prieteniei

Mâine, de la ora 11, la Bazinul de polo din Pădurice are loc ediția a III-a a Memorialului Ioan Borza. Cu această ocazie, echipa organizatoare, Astra Arad, a invitat formațiile de old-boys din Hodmezővàsàrhely (Ungaria), Zenta și Kikinda, ambele din Iugoslavia. Partide între foști poloiști ce nu pot fi decât o ocazie plăcută de reîntâlnire, având în vedere că în fiecare dintre aceste orașe se organizează astfel de turnee pentru old-boys.

A. C.

Programul competițiilor

Fotbal

■ În Divizia C, **sâmbătă, ora 11** au loc meciurile: **F. C. Telecom Arad-Dacia Orăștie** (stadion Telecom) și **Tricotaje Ineu-Someșul Satu Mare** (stadion Ineu).

■ În cadrul etapei a VI-a a Diviziei D au loc următoarele confruntări: **Sâmbătă:** Gloria Sânleani-Șoimii Pâncota (ora 11); A. S. Romvest Arad-Olimpia Bârzava (ora 17, teren Subcetate); Șoimii Lipova-Comera Șofronea (ora 17); Crișul Chișineu Criș-Armonia Ineu (ora 17). **Duminică:** Vulturii Socodor-Înfrățirea Iratoșu (ora 17); Victoria Nădlac-Voința Macea (ora 17) și Șiriana Șiria-Mureșul Zădăreni (ora 17).

Baschet

■ În cadrul primei etape a Campionatului Național de baschet masculin, **vineri de la ora 18**, la Sala Sporturilor se desfășoară jocul B. C. West Petrom Arad-CSU Sibiu.

Handbal

■ Sâmbătă, ora 10, la Sala Sporturilor, în cadrul Diviziei A la handbal feminin se întâlnesc Sabina UVVG Arad și CSM Cetate Deva.

■ **Sâmbătă, ora 12**, tot la „Polivalentă” se vor afla față în față H. C. Safilar Arad și Potaisa Turda, într-un meci contând pentru Divizia A la handbal masculin.

■ În C. N. de juniori II (masculin), **duminică, ora 12**, la Sala Sporturilor are loc partida LPS Arad-LPS Banatul Timișoara.

Grupul de firme **ARIS-ASTRA**

recrutează tineri
între 18 și 30 de ani
în vederea calificării lor
la locul de muncă
în următoarele meserii: **sudori, vopsitori, tapițeri.**

Relații se pot obține la sediul **S.C. ASTRA Vagoane Călători, S.A., str. Petru Rareș, nr. 1-3 - Birou Personal.**

(2734138)

Agenția Agrosem Arad

vinde pentru campania de toamnă următoarele semințe:
ORZ - soiurile: Precoce și Dana
ORZOAICĂ: soiul: Laura
GRÂU- soiurile: Partizanka, Alex, Arieșan, Dropia, Lovrin 34, Transilvania, Romulus, Turda 95, Novisad 7000
LUCERNĂ

Practicăm cele mai avantajoase prețuri.
Plata semințelor se face la ridicarea acestora prin: numerar, ordin de plată virat de bancă și filă CEC.

Semințele sunt subvenționate conform HG Nr. 755/18.07.2002, cumpărătorii vor prezenta adeverință de la Primăria de domiciliu de unde să rezulte că sunt deținători de pământ pe care-l cultivă în toamna anului 2002.

Informații suplimentare la sediul Agenției str. Dumbrava Roșie, Nr. 2-4 sau la telefoanele 275.156 și 289.063.

Programul de livrare este de luni până vineri între orele 8-16, iar sâmbăta între orele 8-13.

(2734074)

sc **COM ABM** srl

cumpărăm
porumb, orz și grâu
la fostul FNC Arad,
str. Câmpul Liniștii nr. 1A,
intrarea dinspre Vama Arad.

Executăm
prestări de servicii - uscare porumb.
Telefon 0257-274.421, 0744-608.052.

(2734091)

INTERBRANDS Marketing&Distribution SRL
partener al celor mai mari producători de bunuri de larg consum din lume, cum ar fi **British American Tobacco, Procter&Gamble, Nestle, Gillette, Perfetti, Flit, Kotanyi** te invită să te alături echipei sale din **ARAD**, în funcția de:

REPREZENTANT VÂNZĂRI

Sunt necesare:
- ☑ experiență în vânzări
- ☑ abilități de negociere și comunicare
- ☑ capacitate de a convinge și de a se impune
- ☑ minim studii medii
- ☑ permis de conducere categoria B

CV-urile însoțite de o scrisoare de intenție se trimit până la data de **27.09.2002**, la:

***INTERBRANDS* M & D, Cluj Napoca, Str. Traian Vuia nr.208, fax: 0264/416.807, e-mail: dana.barbu@interbrands.ro.**

Toate aplicațiile sunt strict confidențiale.
Numai candidații selectați vor fi contactați.

(2734188)

PYROSTOP
Arad, str. Banul Mărăcine nr. 1, telefon 0257/233281, mobil 0744/525.048

VĂ OFERĂ ÎN CONDIȚIILE CELE MAI AVANTAJOASE:

● Sisteme de alarmă antiefracție pentru firme și locuințe, cu posibilitatea conectării a 2, 3, 4 apartamente la un sistem; ● Sisteme de alarmă antiincendii; ● Sisteme de control acces și control rond; ● Sisteme de televiziune cu circuit închis; ● Sisteme de interfonie și videointerfonie; ● Folie colorată, reflectorizantă și pentru securizare geam; ● Geamuri termopan din sticlă float; ● Sticlă ornamentală, colorată în masă, vitralii, orice model; ● Mobilier din sticlă, oglinzi, mese, uși de mobilier, orice model.

SUPRAVEGHERE PERMANENTĂ ȘI INTERVENȚII RAPIDE

în caz de alarmă prin dispeceratele computerizate de la sediul Arcons Security și ale Pompierilor Militari. (c.b.)

S.C. FLAVIMET SRL
Lupeni, Bulevardul Păcii nr. 35, Bl.51
Tel. 0254/242900; 0254/241495; Fax 0254/247984; 0254/241170

Societatea noastră vinde țeavă Stas 404
■ **OLT 65** diametrul 140x8
■ **Olt 65** diametrul 140x10

La lungime de 6 m/buc., în cantitate de 300 to, echivalent a 2000 buc.
Menționăm că prețul este cu reducere de 35% față de producător.

Relații la telefoanele mai sus-menționate sau la nr. 0721/439.897. (1585071)

podele laminate
de la **159.000** lei/mp*
casa ta arată altfel !
PROGES
str. Dorobanți 55, telefon 0257/282.021; 0745.482.344
(2733651)

sc **SANEX COM IMPEX** srl
2900 Arad, str. Unirii, nr. 2
Tel.: 0257 - 211 898

- CENTRALE MURALE și STATIVE
- INSTALAȚII TERMICE COMPLETE
- montare și execuție
- service NON STOP
- garanție și postgaranție

(C.A.)

TAROT ȘI DESTINE

Cea mai puternică vrăjitoare în ultimul deceniu

- Vreți să știți dacă sunteți iubiți?
- Vreți să știți dacă o să vă căsătoriți?
- Ați dori să știți cum o să vă meargă cu sănătatea?
- Vreți să știți cine vă sunt dușmanii și cam ce vă pregătesc?
- Sunteți amator de călătorii în țară și străinătate?
- Vreți să știți dacă o să aveți noroc de bani în viață?
- Doriți să vă aduceți persoana iubită înapoi?
- Doriți să știți unde, când, sau cine că va fi soarta?

La toate aceste întrebări vă va răspunde personal semnatara acestei rubrici, Elena la numărul de telefon 262.484 sau 0740.873.314 sau la adresa următoare: Cartier Micălaca, str. Mioriței, bloc 128, ap. 4, parter, care de curând s-a întors din enigmaticul ținut Tibet.

Schimburi de experiență în tainele magiei albe cu un călugăr orb

Călugării de regulă se împart în două categorii: prima categorie depun un jurământ de tăcere veșnică și nu vorbesc cu nimeni în nici o împrejurare, trăiesc închiși și pustnici, iar hrana și apa le-o aduce zilnic un slujitor tăcut. Cu călugării din a doua categorie, adică cei care nu au depus un astfel de jurământ este de asemenea foarte greu de stabilit o legătură deoarece ei locuiesc în peșteri foarte îndepărtate unde se poate ajunge uneori cu riscul vieții.

Elena a fost invitată să intre în legătură cu un pustnic din cea de-a doua categorie. Călugării sihaștrii care își petrec zeci de ani în solitudine și îi întâmpină pe cei care reușesc să ajungă acolo cu multă prietenie și căldură: negustori sau monahi pribegi.

La început shiaștrii îi examinează pe musafiri. Experiența lor de a viziona omul și harul de clarvăzător, poate vedea clar aura musafirului.

Elena petrecând multe zile în compania sihastrului respectiv, a observat că deși călugărul era orb, se comporta normal, știa întotdeauna și ghicea unde se află și ce dorește oaspetele său. Timp de câteva zile sihastrul și-a testat oaspetele și capacitățile sale pentru a-i verifica cunoștințele și puterile harului ce-l dobândește.

Sihastrul ajungând la concluzia că aceasta este într-adevăr o clarvăzătoare și că deține puteri miraculoase benefice, și-a deschis aura cunoștințelor și a sufletului în fața oaspetelui său (Elena) și au început să-și împartă reciproc cunoștințele și tainele puterilor miraculoase testându-se reciproc. Testele au durat 9 nopți în munții și pădurile Tibetului. Ei au cules în acest timp foarte multe buruieni rădăcinoase, păioase descântându-le în tot acest timp și lecuindu-le pentru tot felul de boli.

Elena i-a oferit sihastrului un glob fermecat prin care se poate viziona chiar și destinele lumii. Acesta la rândul său i-a oferit un coral vechi pste 200 de ani fermecat, cel mai înalt trofeu pe care îl poate avea vreo vrăjitoare din lume „Coralul tibetan din mâinile mareului călugăr orb". Ea a adus foarte multe buruieni, plante printre care și ciuperca tibeteană care se înmulțește și se hrănește cu lapte de bivoliță.

(1585081)

Casa de Asigurări de Sănătate

PUBLICAȚIE DE VÂNZARE

BUNURI MOBILE **LICITAȚIA I-a**

În temeiul art. 55 din O.G. nr. 11/1996 privind executarea creanțelor bugetare, apobată prin Legea nr. 108/1996, cu modificările ulterioare, se face cunoscut prin prezenta că în ziua de 01, luna octombrie, anul 2002, ora 11,00, în localitatea Hălmagiu, str. Avram Iancu, nr. 12, la sediul debitorului Exploatarea Minieră Brusturi se vor vinde prin licitație următoarele bunuri mobile:

Denumirea bunului mobil	Prețul de la care pornește licitația (nu include TVA)
1. Autogreder AG 180 - inv. 20098-6	1 x 714.000.000 lei
2. TAF - inv. 50264-7	1 x 357.000.000 lei
3. Tractor S-651 - inv. 20171-8	1 x 160.650.000 lei
4. Strung SNA - inv. 20178-6	1 x 339.150.000 lei
5. Dacia 1310 - inv. 40005-8	1 x 38.080.000 lei
6. Autodubă - inv. 40007-1	1 x 397.460.000 lei
7. Autobasculantă 8,5 To - inv. 400087-8	1 x 238.000.000 lei
8. ARO 240 D - inv. 40090-3	1 x 74.375.000 lei
9. Autobasculantă 8,5 To - inv. 40088-0	238.000.000 lei
10. Autobasculantă 7,5 To inv. 40091-4	178.500.000 lei
11. Autobasculantă 192,5 inv. 40092-5	404.600.000 lei
12. Autoutilitară TVD - inv. 41095-8	297.500.000 lei
13. Autodubă transport persoane- inv. 40127-0	476.000.000 lei
14. Autobuz RD 108 - inv. 40128-1	952.000.000 lei
15. Ifron 204 D - inv. 40131-3	743.750.000 lei

Informații la telefon: 0745.656.512, lista de bunuri mobile și imobile va putea fi consultată la sediul CAS Arad și Exploatarea Minieră Brusturi - Hălmagiu.

(2734187)

s.c. **EUROCOOP** srl
loc. Ineu, str. Republicii nr. 23-27, jud. Arad

Societate comercială cu patronat străin specializată în industria textilă lenjerie de corp

caută firme cu profil confecții textile din județ în vederea încheierii de contracte de execuție în LONH.

Informații la sediul firmei sau la telefon **0257-206.242.**

(322585)

Nuova **Ario** S.A. Societate Comercială cu capital străin

Caută personal pentru următoarele posturi:

Referent import-export
Cerințe:
- experiență în domeniu de min. 2 ani
- operare PC (Word, Excel)
- studii superioare
- disponibilitate pentru program prelungit
- abilități de comunicare și negociere
- cunoașterea limbii italiene constituie un avantaj
- cunoștințe de contabilitate primară constituie un avantaj

Presator prese mecanice și hidraulice
Cerințe
- experiență în domeniu
- studii medii

Se oferă:
- salarii atractive
- bonuri de masă
- condiții de lucru optime alături de un colectiv tânăr și dinamic

Cererile și C.V. se pot transmite prin fax la nr. **275.446** sau personal la sediul unității din Str. Cocorilor nr. 24/A, informații la tel. **275.406**, Biroul Personal. (1585072)

EURO - GSM

COMPANIE NAȚIONALĂ DE TELECOMUNICAȚII

Scoate la concurs pentru filiala ARAD postul de:

PERSONAL VÂNZĂRI

Se cere:

- experiență în vânzare
- cunoștințe de contabilitate
- operare PC
- studii superioare ~ avantaj

PERSONAL SERVICE

Se cere:

- abilități tehnice
- operare PC
- experiență în domeniul service-ului (avantaj)
- studii superioare ~ avantaj

Se oferă:

Pregătire profesională și colaborarea cu o echipă de profesioniști.

CV-urile se trimit la nr. fax. 0264195651 sau e-mail: hr@eurogsm.ro

(2733662)

STAȚIUNEA DE CERCETARE DEZVOLTARE PENTRU BOVINE ARAD

organizează licitație pentru vânzare:

GRÂU recolta anului 2002, cantitatea 2000 tone în condiții STAS.

Prețul de pornire este de 3.500 lei + TVA

Licitația va avea loc la sediul stațiunii în data de 24.09.2002 ora 10,00.

Condiții de participare:

- taxa de înscriere 100.000 mii lei și garanție 10% din valoarea licitată. În caz de neadjudecare garanția se restituie.

Telefon: 057-281142; fax: 281.863

(1585083)

FUNDAȚIA ROMÂNO-GERMANĂ

Centrul de pregătire și perfecționare profesională

Organizează:

Cursuri de calificare:

- TÂMPLAR UNIVERSAL - 4 luni
- CONFECȚII ÎMBRĂCĂMINTE - 3 luni
- TAPIȚER - 3 luni
- FUNCȚIONAR COMERCIAL - 6 luni
- ZIDAR - 4 luni
- MECANIC AUTO - 4 luni
- OSPĂTARI - 3 luni

Cursuri de perfecționare

Operator PC - (Inițiere, Operare Word, Operare Excel, Operare Acces)

Contabilitate - (cu aplicații pe calculator)

Limbi străine: L. germană, L. engleză

Informații:

Vladimirescu, str. Gării nr. 59, tel. 057-514.931; 514.934

Arad, str. Episcopiei nr. 32, tel.: 057-214.965

Cursurile sunt avizate de Ministerul Muncii.

(2734161)

foto studio enigma

VA PREZINTA CEA MAI BUNA OFERTA

Kodak

PE CARE O PUTETI GASI IN ORAS:

Kodak Color Plus 200/24	55.000.-
Kodak Color Plus 200/36	65.000.-
Kodak GOLD 100/36	65.000.-
Kodak ProFoto 100/36+	69.500.-

3 magazine in Arad

www.fotoenigma.ro (c.b.)

ANGAJĂM

1. **OPERATOR CONTABIL (PC)** pentru evidențe gestiune (intrări-ieșiri) și înregistrări contabile primare - Windows, Word, Excel, Internet.
2. **GESTIONAR - MAGAZIONER**
3. **AGENT LIVRĂRI** - șofer cat. B, C și E
4. **AGENT VÂNZĂRI**

Minim postliceală (1) sau liceu (2, 3 și 4)

Experiență minimă 1 an (1, 2, 3 și 4) limba engleză și/sau maghiară, bine (1, 2 și 3) - constituie avantaj.

Rugăm CV pe Calea Timișoarei nr. 1.

(1585085)

STAȚIUNEA DE CERCETARE, DEZVOLTARE PENTRU BOVINE ARAD,

Calea Bodrogului nr.32 angajează:

- **ELECTRICIAN AUTO**
- **MECANIC MOTOARE DIESEL**

Condiții: minimum 5 ani vechime în domeniu, vârstă maximă 45 ani

Relații suplimentare la telefon 244.767.

(1585083)

Angajăm:

INGINER CONSTRUCTOR sau ARHITECT (promoția 2002)

- personalitate dinamică și serioasă
- cunoștințe operare PC
- permis conducere categ. B

Oferim salariu motivant și condiții excepționale de desfășurare a activității.

Telefon 0257-278.781; 0745-387.368

(1585084)

BB Computer SRL

ARAD, Str. N.Bălcescu nr.12 tel/fax: 0257- 280555 email: company@bbcomputer.ro

ISO 9001

Oferă-i copilului tău lumea întreagă!

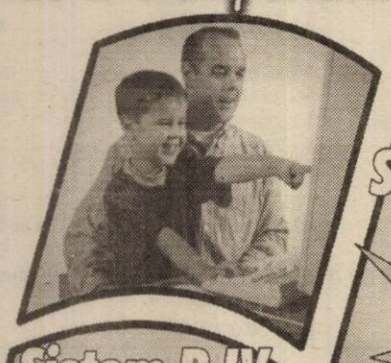

Sistem DURON 900 MHz 350 $*

cu Windows XP Home 440 $*

Sistem P IV 1,5 GHz 473 $*

cu Windows XP Pro RO 615 $*

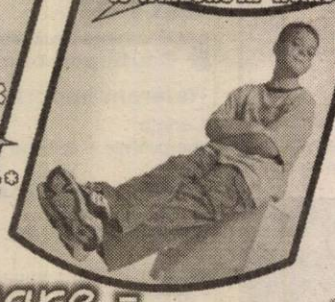

Sunt mai mare - Vreau mai tare!

Microsoft Windows xp

*Prețurile nu includ TVA. Oferta valabilă până la epuizarea stocului.

(c.b.)

CORISON

produce şi comercializează

- mobilier din pal melaminat,
- feronerie şi accesorii pentru mobilă
- blaturi termorezistente

CROIESTE ŞI DEBITEAZĂ PAL LA CEREREA CLIENTULUI

str. Pădurii nr. 11 tel.: 0257 206232

(C.A.)

Rigips

prin

MEGA VOX SRL

va ofera

- placi ghips-carton simplu, antifoc si antiumezeala;
- profile metalice;
- ipsosuri pentru imbinare;
- suruburi;
- accesorii;
- vata minerala ISOVER;
- tavane casetate din fibra minerala, ghips-carton, ipsos armat cu fibra de sticla sau metalice;
- scule pt. montaj rigips;
- alte materiale;
- consultanta si asistenta tehnica.

prin magazinul din

Calea Radnei nr. 237

(vis-a-vis de statia Petrom Micalaca)

Tel./Fax: 0257-368.313

GSM: 0721.328.750; 0766.323.669

IMPORTANT: In septembrie si octombrie se acorda un discount de 15 % pt accesoriile rigips si tavanele casetate. (C.A.)

AGENȚII DE PUBLICITATE

SEBIȘ
Radio „21" Sebiș
◆ Parcul Libertății nr. 1 A
◆ Tel/Fax 311.067

LIPOVA
S.C. ELCOTRANS S.R.L. Lipova
◆ Str. Bălcescu Nr. 16,
◆ Telefon 561.426 sau Fax 563.091
◆ program 7,30-15,30

INEU
Primăria orașului Ineu
◆ agent publicitar Carmen Țole
◆ program 8,00 - 15,00
◆ Telefon 092-846765

NĂDLAC
„GYURIAN"
◆ agent publicitar Gyurian Bohuslav
◆ str. Grivitei Nr.76
◆ telefon 093.588.439
◆ program non-stop

CHIȘINEU CRIȘ
Primăria orașului Chișineu Criș
◆ Agent publicitar Mihaela Brândaș
◆ Program 8,00 - 15,00
◆ Telefon 520.098

SÂNTANA
Bibliotecă
◆ Agent publicitar Al. Victoria
◆ Program: 8,00 - 15,00
◆ Telefon: 462471

GURAHONȚ
Primăria orașului Gurahonț
◆ Gelu Ranoiu, nr. 18, Telefon 316.070
◆ Agent publicitar Alexandru Herlău
◆ Program: 9,00 - 15,00

PÂNCOTA
S.C. ELIDOR
◆ Str. T. Vladimirescu, nr. 34
◆ Agent publicitar Cristina Mihăicuța
◆ Program: 8,00 - 15,00
◆ Telefon: 466.213

CURTICI
◆ Str. Vasile Goldiș nr. 1 (Magazinul HOBBYLAND)
◆ Program: 9,00 - 18,00

SĂVÂRȘIN
Magazinul alimentar Mixt „HANS AUTO"
◆ Str. A. Iancu Nr. 411
◆ Telefon: 557.339

SOMOȘCHEȘ
◆ Agent publicitar înv. Ioan Nagy
◆ Telefon: 328.093, 090.164.917

ȘIRIA
„La cafana lu' Lae" (fostul cinematograf)
◆ Agent publicitar Ciobanu Carmen
◆ Orar 7 - 24

VÂRFURILE - MĂGULICEA
◆ Agent publicitar Sida Voicu
◆ Telefon 318442

ANUNȚURILE se primesc în regim de urgență și pot să apară în ziarul „ADEVĂRUL" de a doua zi.
Telefon 280.904

REGAL

Sunați la 285555!

TAXI REGAL

Cel mai ieftin

☞ Tarif oraș 4490 lei/km

Apelați și câștigați

☞ Tarif afara orașului 9990 lei/km

Angajăm șoferi pentru taximetrie

Vă mulțumim pentru alegere

(c.b.)

OFERTA PROMOȚIONALĂ!

EURO-CASSA S.R.L.

ÎMPRUMUTURI

de la 10-40 milioane - comision 14% pe an
și de la 50-500 milioane - comision 6% pe an
pentru imobile, mașini etc.

ORAR 9,00-17,00, B-dul Decebal nr. 2-4, cam. 211.
(S.C. PROIECT) Telefon: 284.390 (9397908)

S.C. Interconsulting S.R.L.

ÎNFIINȚĂRI - MODIFICĂRI
SOCIETĂȚI COMERCIALE ● ASOCIAȚII
FUNDAȚII ● COD UNIC ● LICENȚE
AUTORIZAȚII
Str. A. Muresanu (fostă E. Varga) nr. 17
tel. 0740.822.163
Înmatriculări - Radieri auto (C.A.)

Firma PAB ROMANIA SRL

cu sediul pe str. Bușteni nr. 8, Arad
tel. 0257/279.988

angajează muncitori calificați în următoarele meserii:
- sudor electric
- lăcătuș
- tinichigiu
- mecanic mașini unelte
- mecanic auto
- manipulant materiale

Persoanele interesate se vor prezenta pentru interviu în zilele de luni 23.09.2002 și marți 24.09.2002 ora 9, la baza PAB de pe str. Grădina Poștei nr. 1 (Micălaca).
Relații suplimentare la tel.: 0257/279.133. (2734179)

Se vede clar! Oferta cea mai bună!

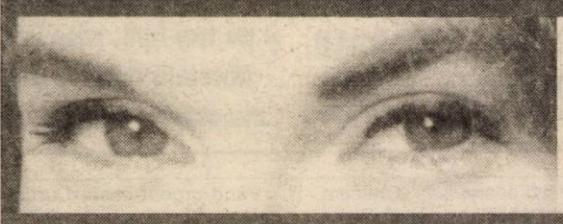

MOTOROLA T 192 EMO 24 $*
NOKIA 3310 49 $*

Te abonezi până la 30.09.2002 și primești cadou o husă de telefon și un hands free*!

OFERTA CONNEX

20 de minute* gratuite pe lună până la 31 decembrie 2002, pentru convorbiri naționale în rețeaua Connex. Cu fiecare cartelă SIM reîncărcabilă Kamarad sau Connex Go! pe care o cumperi până la 30 septembrie poți să vorbești gratuit în valoare de 5$! Ofertă valabilă până la 30 septembrie 2002. Detalii în magazine.

*Sunt primele minute naționale de voce utilizate în rețea, sunt nereportabile, și NU INCLUD: mesaje text (SMS), apelurile către numerele speciale sau gratuite și apelurile data/fax și WAP. **În limita stocului disponibil și în funcție de model. Detalii în magazin.

QUASAR

DEALER CONNEX

ARAD - B-dul Revoluției, nr. 39-41, Ziridava Shopping Center - parter, tel: 206.069 (2734088)

SC.JUNIORUL CHIC SRL.

ANGAJEAZA:

Absolventa Liceu Economic-sectie turism

Conditii:
- Operare PC:Acces, Exel si Word
- Limba maghiara(cu prioritate):scris si citit
- Limba engleza

Interviul va avea loc in data de 25.09.2002,orele 16, la sediul firmei din str.T.Vladimirescu nr.28. (C.A.)

S.C. COMPACT FRUCT SRL

LIPOVA (Lipova Băi)

vinde mere

pentru țuică, sucuri, compot
preț 2.500 lei/kg și mere
borhot 1.500 lei/kg.

Informații ing. Bulzan
- telefon 0744.505.410
sau 0745.523.298
(Ag. Lipova)

SC ACTIV GROUP SRL

Lichidator al SC UNIVERSAL ALE SRL, cu sediul în Arad, str. Voievod Moga nr. 52, anunță vânzarea conform Legii 64/1995 prin licitație publică deschisă, cu strigare, a activelor aparținând societății debitoare:

- **autoturism Volkswagen** la preț de **30.000.000 lei**
- **mașini cusut liniare cu tăietor NECHI** la preț de **11.000.000 lei**
- **mașini cusut simple cu tăietor PFAFF la preț de 10.500.000 lei**
- **mașină cusut 2 ace PFAFF** la preț de **21.000.000 lei**
- **mașini încheiat UBERDEK-RIMOLDI** cu prețuri între **20.000.000-22.500.000 lei**
- **mașini surfilat OMNITEX cu 2 fire** la preț de **10.000.000 lei**
- **bunuri diverse: birotică, mobilier**

Lista completă cuprinzând bunurile scoase la licitație, prețul de pornire al acestora și regulamentul de organizare a licitației, pot fi consultate la sediul societății debitoare și la sediul SC "ACTIV GROUP„ SRL, P-ța. Avram Iancu, nr 10, ap. 3. **Față de licitațiile anterioare s-a aplicat o reducere cu 50% a prețului de pornire a licitației.**

La prețurile menționate în listă se adaugă TVA-ul. Bunurile pot fi văzute la sediul **SC UNIVERSAL ALE SRL**, Arad str. Voievod Moga nr. 52, în loc. Galșa nr. 228 și în loc. Șiria, Calea Aradului nr. 1831. Licitația va avea loc în data de **25.09.2002**, începând cu ora **14.00**, în localitatea Șiria, Calea Aradului, nr. 1831. Licitațiile se vor relua în fiecare zi de miercuri a săptămânii, la ora 14.00. după o publicitate prealabilă.**Taxa** de participare la licitație, nerambursabilă, este de **100.000 lei**/participant. Garanția pentru înscrierea la licitație este de 10% din valoarea de pornire a fiecărui bun. Înscrierile, achitarea taxei de participare și achitarea garanției de participare la licitație se pot face la sediul SC „UNIVERSAL ALE" SRL din Arad, str. Voievod Moga, nr. 52 până în data de **24.09.2002**, iar în data de **25.09.2002** până cel târziu cu **o oră** înainte de începerea licitației în Șiria, Calea Aradului, nr. 1831. **Relații** la SC „UNIVERSAL ALE" SRL, dna. Elisabeta Baltag, tel. 0257/230.303 sau SC „ACTIV GROUP" SRL tel. 0257/214.821, 0744/697.814 dl. Biriș Ioan.

SC AGROMEC CHERELUȘ SA

Cu sediul în loc. Chereluș FN, jud Arad, societate aflată în dizolvare conform hotărârii Adunării Generale Extraordinare a Acționarilor din data de 28.08.2002 prin Lichidator **SC ACTIV GROUP SRL**, cu sediul în Arad P-ța Avram Iancu nr.10, ap. 3 anunță vânzarea conform Legii 31/1990 prin licitație publică deschisă, cu strigare, a următoarelor bunuri aparținând societății aflate în dizolvare.

- **-3 tractoare U 650 M** cu prețuri între **65.000.000-80.000.000 lei**
- **-6 combine C 14** cu prețuri între **40.000.000-110.000.000 lei**
- **-3 pluguri PP3x30** la prețul de **12.000.000 lei/buc**
- **-Vindrover E 303** la prețul de **110.000.000 lei**
- **-Tractor TIH-445** la prețul de **100.000.000 lei**
- **-Cultivatoare CPU-8** cu prețuri între **18.000.000-25.000.000 lei**
- **-Echipament RIFS** cu prețuri între **10.000.000-15.000.000 lei**
- **-Grape disc GD-3.2** cu prețuri între **18.000.000-22.000.000 lei**
- **-Mașini MET** cu prețuri între **8.000.000-10.000.000 lei**
- **-Diverse tipuri de remorci** cu prețuri între **15.000.000-20.000.000 lei**
- **-Semănătoare** cu prețuri între **7.000.000-25.000.000 lei**

(c.a.)

La prețurile menționate în listă se adaugă TVA-ul. Bunurile pot fi văzute la sediul SC AGROMEC CHERELUȘ SA, zinic între orele 9-15. Regulamentul de organizare a licitației, lista completă cuprinzând bunurile scoase la licitație prețul de pornire al acestora pot fi consultate la sediul SC AGROMEC CHERELUȘ SA și la sediul SC ACTIV GROUP SRL P-ța Avram Iancu, nr.10, ap. 3. Licitația va avea loc la sediul SC Agromec Chereluș SA în data de **25.09.2002** începând cu ora **11.00**. Taxa de participare la licitație, nerambursabilă, este de **100.000 lei/participant**. Garanția pentru înscrierea la licitație este de 10% din valoarea de pornire a fiecărui bun, garanția se restituie la sfârșitul licitației participanților care nu au adjudecat bunurile pentru care au licitat. Înscrierile achitarea taxei de participare și achitarea garanției de participare la licitație se pot face la sediul SC AGROMEC CHERELUȘ SA până cel târziu cu 1 oră înainte de începerea licitației. Pentru bunurile ne-adjudecate licitațiile se vor relua în fiecare zi de miercuri a săptămânii, la ora 11:00 după o publicitate prealabilă. Relații suplimentare la sediul SC AGROMEC CHERELUȘ SA. dl. Băcueț Ioan sau SC ACTIV GROUP SRL tel/fax 0257/214821; 0257/214440; mobil 0744/697814 dl. Biriș Ioan.

Cursurile EUROCOR
O investiție pentru viitorul tău!

Reduceri de până la 30%!

Vrei să ai o șansă în plus pentru o slujbă mai bună?
Ți-ai dori să studiezi eficient și într-un timp record?
Înscrie-te acum la cursurile Eurocor și beneficiezi de avantajele metodei de studiu prin corespondență:

- Primești lunar pachetul de curs ce conține un caiet cu două lecții, o casetă audio (pentru limbi străine) și formularele de temă.
- Progres rapid; cu numai 15 minute de studiu zilnic vei obține rezultate rapide.
- Îndrumare și consultanță pe întreaga perioadă a cursului, din partea profesorului personal.
- Plătiți lunar, fără o investiție mare de la început.
- La finalul cursului se eliberează un certificat de absolvire.

Comandați GRATUIT lecția demonstrativă pentru cursul dorit!

În plus, ai șansa de a câștiga unul dintre cele 3 computere oferite de EUROCOR!

Înscrieri și informații la:
021/33.225.33
www.eurocor.ro
eurocor@fx.ro
C.P. 61-15, sector 4, cod 75500, București.
(2734089)

CURSURI DE LIMBI STRĂINE, PROFESIONALE ȘI HOBBY

Marketing (12 pac)	7,8$ 6,9 $/pac.	Reprezentant de vânzări (12 pac)	8,1$ 6,9 $/pac. NOU	Engleza incepători (20 pac)	8,5$ 4,9 $/pac.
Management (12 pac)	7,8$ 6,9 $/pac.	Inspector Resurse Umane (12 pac)	8,1$ 6,9 $/pac. NOU	Engleza intermediar (20 pac)	7$ 5,9 $/pac.
Management Financiar (12 pac)	8,1$ 6,9 $/pac. NOU	Relații publice și comunicare (12 pac)	8,1$ 6,9 $/pac. NOU	Engleza avansați (16 pac)	7$ 5,9 $/pac.
Cum să-ți începi propria afacere (12)	8,2$ 7,5 $/pac.	Ghid de turism (12)	8,1$ 6,9 $/pac. NOU	Engleza copii (9 pac)	7,5$ 4,9 $/pac.
Secretariat (12 pac)	7,2$ 6,5 $/pac.	Tehnici de învățare Rapidă (16 pac)	8,1$ 6,9 $/pac. NOU	Franceza incepători (20 pac)	8,5$ 4,9 $/pac.
Asistent Manager (16 pac)	8,1$ 6,9 $/pac. NOU	Creație vestimentară (12 pac)	8,1$ 6,9 $/pac. NOU	Franceza intermediar (20 pac)	7$ 5,9 $/pac.
Engleza pentru afaceri (12 pac)	8,8$ 6,9 $/pac.	Sănătate și Fitness (16 pac)	8,1$ 6,9 $/pac. NOU	Germana incepători (20 pac)	8,5$ 4,9 $/pac.
Contabilitate primară (12 pac)	7,8$ 6,9 $/pac.	Psihologie (20 pac)	8,1$ 6,9 $/pac. NOU	Germana intermediar (20 pac)	7$ 5,9 $/pac.
Contabilitate asistată de PC (12)	8,2$ 7,5 $/pac.	Arta fotografiei (15 p)	8,1$ 6,9 $/pac.	Italiana incepători (20 pac)	8,5$ 4,9 $/pac.
Windows, Word & Excel (12 pac)	7,2$ 6,5 $/pac.	Design interior (16 p)	8,1$ 6,9 $/pac. NOU	Italiana intermediar (20 pac)	7$ 5,9 $/pac.
Inițiere in Internet (7 pac)	7,2$ 6,5 $/pac.	Cosmetică (12 pac)	7,8$ 6,9 $/pac.	Spaniola incepători (20 pac)	8,5$ 4,9 $/pac.
Web design (10 pac)	8,1$ 6,9 $/pac. NOU			Spaniola intermediar (20 pac)	7$ 5,9 $/pac.
Inițiere in programare Visual FoxPro (12 pac)	8,1$ 6,9 $/pac. NOU				
Astrologie (12 pac)	7,8$ 6,9 $/pac.				

Înscrieți-vă acum și beneficiați de 50% reducere pentru primul pachet de curs.

EUROCOR organizează cursuri prin corespondență cu avizul Ministerului Educației Naționale.

Taxă de înscriere este de 3,5$. Cursurile de limbi străine beneficiază de casete audio la prețul adițional de 0,9 $/pachet lunar.

Cupon de comandă 302-AD-09

Vă rugăm să completați acest cupon, menționând opțiunea dumneavoastră:

☐ Da, doresc să primesc GRATUIT lecția demonstrativă și informații detaliate referitoare la continutul cursurilor EUROCOR și condițiile de studiu.
☐ Da, doresc să mă înscriu la cursul EUROCOR și să primesc lunar, prin poștă, pachetul de curs. Primul pachet de curs beneficiază de 50% reducere.
☐ Da, doresc să comand cursul complet (toate pachetele de curs odată) și să beneficiez de 10% reducere din valoarea totală și mapele de curs oferite gratuit.

Sunt de acord să fiu informat, prin diverse mijloace, despre cursurile noi și ofertele speciale lansate de EUROCOR. La cererea mea scrisă, EUROCOR va actualiza, va bloca, va șterge sau mă va informa despre datele mele personale prelucrate.

Cursul dorit _____
Numele și prenumele _____
Str. _____ Nr. ___ Bl. ___ Sc. ___ Et. ___ Ap. ___
Cod _____ Localitatea _____ Jud./Sect. _____
Tel. _____ E-mail _____
Data nașterii _____ Semnătura _____

Trimite acest cupon la: EUROCOR, C.P. 61-15, 75500, sector 4, București.

ABONEAZĂ-TE LA ADEVĂRUL

Pentru luna octombrie prețul abonamentului rămâne 60.000 lei

PENTRU ABONAȚI, ZIARUL COSTĂ DOAR 2400 LEI

Se pot face abonamente și pe trei luni, șase luni și un an, abonații nefiind afectați de majorările de preț ulterioare.

Cititorii care doresc să se aboneze la cotidianul „Adevărul" și întâmpină dificultăți în contractarea abonamentelor sunt rugați să sune zilnic, între orele 8-16, la Oficiul Județean de Poștă Arad (tel. 230.850) sau la redacția ziarului nostru (tel. 281.797).

Cititorii din zona Subcetate care doresc să se aboneze la ziarul nostru prin remizierul local o pot face adresându-se direct redacției la telefon 28.17.97

MATRIMONIALE

CĂSĂTORII în GERMANIA pentru DOAMNE, DOMNIȘOARE serioase, drăguțe. Telefon 228319; 0723.207.324. (24343)

Sexy, provocatoare, sunt „sclava" fanteziilor tale. Eliberează-mă! Telefon 0721.778.190. (24949)

VÂNZĂRI APARTAMENTE O CAMERĂ

Vând garsonieră, confort I, zona Vlaicu. Telefon 243765, 0744.867.352

Vând garsonieră, confort I, zona Alfa. Telefon 258916, după ora 17. (24967)

Vând garsonieră UTA, 41 mp, etaj II, mobilată, preț fix 9.500 $. Telefon 283479 sau 0722.122.968. (24124)

Vând apartament 1 cameră, Micălaca 700, contorizat, et. IV, acoperiș tablă zincată, 7.500 $. Telefon 219036. (25103)

Vând apartament una cameră, 50 mp, contorizat, Confecții. Telefon 0744.893.640. (25181)

VÂNZĂRI APARTAMENTE DOUĂ CAMERE

Vând apartament 2 camere, decomandat, îmbunătățiri, Podgoria. Telefon 274024; 230275; 0744.546.579. (24648)

Vând apartament 2 camere 4/4, acoperiș țiglă, UTA, 11.500 USD. Telefon 0257 - 273049. (3224828)

Vând apartament două camere, parter, lângă BCR. Telefon 252319, orele 8-17. (24847)

Vând apartament 2 camere, bloc 301, etaj V. Telefon 237548, 279138. (24993)

Vând apartament 2 camere, decomandate, etaj I, Piața Spitalului și apartament una cameră, parter, central, eventual schimb ambele cu casă 3-4 camere în Arad. Telefon 233146, 254375. (24999)

Vând apartament 2 camere confort 2, superîmbunătățit, Fortuna-Vlaicu, preț 6.500 $, negociabil. Telefon 0744.248.996. (3224834)

Vând apartament 2 camere, etaj 4/10, Vlaicu-Fortuna. Telefon 262696. (23940)

Vând apartament 2 camere, ne(mobilat), etaj 3/4, amenajat, contorizat, satelit. Telefon 0722.369.771. (23869)

Vând apartament 2 camere, 2 balcoane mari, parchetat, semidecomandat, etaj 4, central, Aleea Azuga (lângă BCR), 10.000 Euro. Telefon 252504. (25028)

Vând apartament 2 camere, parter, Calea Romanilor. Telefon 286150. (24738)

Vând apartament 2 camere, central (la casă), încălzire gaz, curte, posibilitate extindere demisol. Telefon 270465. (25066)

Vând apartament confort I, 2 camere, garaj, Podgoria. Telefon 234525; 233715. (25138)

Vând apartament 2 camere, et. III, Piața Soarelui, 11.000 $. Telefon 231418. (25149)

Vând apartament 2 camere, Micălaca, bl. 102, cu garaj, preț avantajos. Telefon 267660, 262478. (25193)

VÂNZĂRI APARTAMENTE TREI CAMERE

Vând apartament 3 camere, Alfa, et. I, ultramobilat, contorizat. Telefon 0723.169.998; 277369, seara. (25106)

Vând apartament 3 camere decomandate, garaj, Vlaicu, bloc 8a. Telefon 240566, 0740.451.045. (25032)

Vând apartament 3 camere, decomandat, confort I, parter înalt, toate îmbunătățirile, zona UTA/Peco Amarad, preț 16.000 USD, negociabil cu garaj. Telefon 0257/275656; 0744.611.742. (24807)

Vând apartament 3 camere, etaj I, decomandat. Telefon 246064. (24944)

Vindem apartamente Alfa, 3 camere, prețuri 13.000-15.900 USD. Telefon 253364, 0766.231.477. (24831)

Vând apartament 3 camere, central, suprafața 120 mp, bun pentru birouri, dispensar, cabinet medical. Telefon 0257 - 253222; 0788.328.052. (24491)

Vând 3 camere decomandate, Vlaicu, parchet, confort I, 12.000 USD. Telefon 270856; 0722.257.409. (24831)

Vând apartament Samanta, 3 camere, urcător, etaj 9, preț 24.000 Euro. Telefon 0722.640.535. (25096)

Vând apartament 3 camere, X34/2B, et. VI. Telefon 229525. (25105)

Vând apartament 3 camere, Vlaicu, confort II, 6.500 USD. Telefon 229293. (25113)

Vând apartament 3 camere, et. II, în curte la Mc.Donald. Telefon 514371; 0744.668.323. (25145)

Vând apartament 3 camere, semidecomandat, neîmbunătățit, Piața Soarelui. Telefon 0257-265719. (Ag. Micălaca)

Vând apartament confort I, 3 camere, 92 mp, etaj 2/4, contorizat, dotări, cu (fără) garaj, zona Fortuna, 14.500 $ negociabil, zilnic. Telefon 267303 după ora 16. (25197)

Vând apartament 3 camere, parter Micălaca, lângă Poștă. Telefon 368916. (3224856)

VÂNZĂRI APARTAMENTE PATRU CAMERE

Vând apartament 4 camere, etaj I, zona UTA, cu un garaj. Telefon 0722.591.489. (3224830)

Vând 2 apartamente 4 camere, Micălaca, 14.000 USD respectiv 16.000 USD, etaj 2. Telefon 270856, 0766.231.477. (24831)

Vând apartament 4 camere, decomandat, str. Abrud, multe îmbunătățiri, inclusiv termotecă. Telefon 219588; 0745.506.731. (25057)

Vând apartament 4 camere, superfinisat, suprafața 120 mp, etaj 3/8, Piața Fortuna, liber. Telefon 271131, 0723.197.366. (25069)

Vând apartament 4 camere, parter, îmbunătățit, B. Mărăcine, excelent firmă. Telefon 0722.979.894. (25148)

Vând apartament 4 camere, central, suprafață 190 mp, preț negociabil. Telefon 0740.846.369. (25153)

Vând apartament 4 camere, et. II. Micălaca, zonă bună. Telefon 0740.846.369. (25153)

VÂNZĂRI CASE

Vând vilă nouă, Vlaicu, preț la vedere. Telefon 0745.634.885; 348437. (23460)

Vând casă central, subsol - parter (la cheie) + mansardă nefinalizată, fără intrare auto, 2 familii în curte (dar totul separat), 25.000 $. Telefon 0723.852.189, 250890, 214416. (24131)

Vând sălaș cu pescărie în spate la Hanul Răscruce. Telefon 279472. (24850)

Vând urgent casă, Curtici, central sau schimb cu apartament 2 camere + diferență. Telefon 464292; 0723.862.595. (24827)

Vând în Timișoara, ultracentral, apartament 4+1 camere, VILĂ. Telefon 0257-257130; 0722.663.275 sau 0256-193411.

Vând casă în Vladimirescu. Informații str. Ștefan cel Mare, nr. 29. (24801)

Vând vilă nefinisată, Grădiște, accept variante, preț vedere. Telefon 0744.555.660. (24863)

Vând casă mare, tot confortul, str. Clujului nr. 28, preț 45.000 USD. (24898)

Vând casă, anexe, Vladimirescu. Telefon 0740.399.113, 0740.862.046. (24905)

Vând casă, mobilată, încălzire centrală, hală producție, vizavi PECO Vlaicu. Telefon 275681. (23593)

Vând casă cu grădină, str. Buciumului nr. 6. Telefon 218996. (24958)

Vând căsuță agrement din lemn de brad. Telefon 388321. (24953)

Vând casă 2 camere, anexe, tot confortul, preț la vedere. Telefon 285859. (24988)

Vând (schimb) casă Vladimirescu, 2 camere, bucătărie, coridor, anexe, curte betonată, fântână, (cu apartament sau garsonieră), 8.500 Euro. Telefon 0257 - 514709. (25036)

Vând casă Grădiște, 3 camere, garaj, grădină, ocupabilă. Telefon 0257 - 251851. (25044)

Vând vilă D+P+2, 15 camere + dependințe, în roșu, finisată 50%, Șagu, 130.000 USD. Telefon 0766.610.277. (22537)

Vând casă (sau bun pentru hală), construcție nouă, 1000 mp, 2 canalizări, curent mono + trifazic, apă, gaz, Voinicilor, nr. 34. Telefon 0722.292.559. (25075)

Vând casă mare, clădire mare, privatizare, piața Pâncota. Telefon 466412. (21740)

Vând casă mare, bună privatizare, necesită reparații. Telefon 0256-169608 și 0256-198375. (22734)

Vând casă în localitatea Gurba nr. 46. Telefon 326265, localitatea Șicula nr. 337. (3222579)

Vând (schimb) casă Curtici cu apartament Arad (UTA, Gară, Podgoria), Informații telefon 464853. (24730)

Vând cabană cu teren aferent în Stațiunea „Semenic". Telefon 0745.626.450. (24757)

Vând casă în roșu, parter + etaj, 2 garaje, curte, grădină, str. G. Coșbuc nr. 53, preț avantajos. Informații telefon 0722.369.771. (23869)

Vând casă mică, posibilități privatizare, str. Dâmboviței nr. 31B. Telefon 274533. (24771)

Vând apartament la casă, cumpărat cu Legea 112. Telefon 514573, după ora 19. (24796)

Vând casă mare în Sântana: 5 camere, grajduri, spațiu comercial, apă, gaz, telefon, str. Rozelor 32, preț 23.000 Euro, ușor negociabil. Informații telefon 512993, după ora 19. (24307)

Vând casă 3 camere, 18.000 Euro, str. Ural nr. 11. (24790)

Vând casă, str. Dr. Rațiu, Pârneava. Telefon 251151. (25054)

Vând casă ȘIMAND. Telefon 373402.

Vând casă Tisa-Nouă, nr. 24, compusă din 3 camere, grădină. Informații telefon 0721.448.879; 0723.039.972. (24982)

Vând casă D+P+M, 4 camere, bucătărie, două băi, garaj, cameră centrală termică și spălat rufe, toate în suprafață locuibilă de 180 mp și totală circa 400 de mp, apă, canalizare, gaz, curent, situată în Grădiște. Telefon 280233, mobil 0722.337.937; 0723.636.633, posibil rate. (25017)

Vând casă etaj, central, 38.000 Euro. Telefon 285736; 0744.818.060. (25061)

Vând apartament la casă, strada Blanduziei 36, ap. 2. Telefon 0257/210093. (3225658)

Vând construcție 1700 mp + 1,6 ha intravilan, Grădiște, șoseaua centură sau închiriez. Telefon 0723.579.257. (25128)

Vând în Pîncota, casă 3 camere, curte cimentată, dependințe, grădină 750 mp, preț 170.000.000 lei. Telefon 0721.072.497. (3141086)

Vând 2 case, urgent, în stare perfectă, grădină 3.600 mp, Calea Timișorii nr. 202, 204. Telefon 0745.862.042; 287773. (25147)

Vând casă tot confortul în Grădiște, preț negociabil. Telefon 0740.846.369. (25153)

Vând casă, Nădlac. Telefon 473335. (25165)

Vând casă mică în Zimand Cuz, preț informativ 9.000 Euro. Telefon 368786, după ora 17.

Vând urgent casă cu grădină, în Bujac, apă trasă, gaz la poartă, preț 10.500 $ negociabil. Telefon 0723.467.249. (25173)

(Continuare în pagina 17)

Știați că un Matiz costă acum doar 4.990 € ?

Prețuri fără concurență!

CIELO:	7 390 €
NUBIRA II:	10 990 €
LEGANZA:	14 990 €
TACUMA:	16 400 €

TOATE PREȚURILE INCLUD TVA!

DAEWOO AUTOMOBILE ROMANIA

Garanție 3 ani sau 100.000 km!

■ rețea de service în toată țara ■ asistență tehnică non-stop ■ piese de schimb la discreție

(2733977)

FRANCKMAR S.R.L. Dealer unic autorizat al judetului Arad

Arad - Str. Andrei Şaguna, nr.16 - Calea Aurel Vlaicu, bl.Z27 - Tel. 057 251179, 289600

Căutăm
REMIZIERI STRADALI
pentru vânzarea ziarului
„ADEVĂRUL”
Posibilități de câștig substanțial

Informații la tel. 281797 sau direct la redacția „Adevărul”, zilnic între orele 9-16

(Urmare din pagina 16)

Vând casă, preț convenabil. Informații telefon 235524 sau 257946. (3225668)

Vând casă, str. Aviator Vuia nr. 2. Telefon 0257-235795, 0745.611.114. (3225675)

VÂNZĂRI SPAȚII

Vând SPAȚII COMERCIALE în Piața Catedralei + Strand Neptun. Telefon 0722.734.733. (3224147)

Vând SPAȚIU ultracentral, demisol, 280 mp. Telefon 0723.253.651. (23573)

Vând SPAȚIU COMERCIAL, 48 mp, neamenajat, zonă bună. Telefon 0257-232948. (25156)

VÂNZĂRI TERENURI

Vând loc casă, Aradul Nou-Mureșel, suprafață 500 mp. Telefon 0740.846.369. (25153)

Vând teren, ideal investiții, zona centură-Sere. Telefon 0745.365.755; 235171. (24721)

Vând loc de casă, 1.200 mp, Târnova. Telefon 234396. (24688)

Vând teren intravilan, 5.000 mp, Aradul Nou, apă, gaz, agent termic. Telefon 0722.355.963. (24741)

Vând teren extravilan 4.000 mp. Telefon 219588; 0745.506.731. (25057)

Vând teren construcții, 700 mp în Moneasa. Telefon 0257/313242, după ora 16. (25066)

Vând grădină intravilan - loc casă în Lipova-Băi. Telefon 0257/236218. (25084)

Vând 3 ha teren arabil localitatea Nădab. Informații telefon 244479. (3225662)

Vând loc casă, Chișineu Criș, str. Ștefan cel Mare nr. 5. (3222735)

Vând teren la centură, 1,8 ha, 3 eu/ mp. Telefon 0723.665.329. (25194)

VÂNZĂRI AUTO

Vând Opel Vectra 1,7 TD, an fabricație 1995, trapă, dublu airbag, servo, ABS. Telefon 0744.604.072. (3222733)

Vând ANVELOPE ARO, Jeep, 500.000; autoturisme 13, 14 - 300.000; 15, 16 - 400.000 și camioane. Telefon 259339, 563027. (24734)

Vând Renault 21, an 1988, înmatriculat persoană fizică, în stare foarte bună, pe benzină și gaz, 2300 USD. Telefon 0721.477.641. (24985)

Vând 2 combine recoltat porumb știuleți, una tractată, una cu motor și disc mic. Telefon 0744.788.111; 353154. (24889)

Vând Dacia papuc 5 locuri, 1997, 2.300 $ negociabil. Telefon 0745.436.560. (25024)

Vând Opel Ascona B 1979, CIV, VT 2002, 650 USD negociabil. Telefon 0744.785.507. (25043)

Vând Dacia 1304 (papuc), instinctor pe rotile. Telefon 512212, după ora 18. (3222583)

Vând tractor U 650 M, preț negociabil. Telefon 0740.488. 220. (322582)

Vând tractor U650, în stare perfectă. Telefon 0744.531.859. (3224825)

Vând autodubă IVECO 3,5 tone, Opel Senator Automatic. Telefon 0723.253.651. (23573)

Vând Opel Astra 1,6, an 1997, verde metal, 2 airbag, închidere centralizată, ABS, 102.000 km, 6.500 USD, negociabil. Telefon 0740.094. 168; 0744.637.124; 276517. (24746)

Vând BMW 518, înmatriculat, stare bună + piese de schimb, preț 1.350 Euro. Telefon 466456. (24811)

Vând tractor U650, stare bună, tocătoare tulei și instalație erbicidat, ieftin și negociabil. Telefon 0722.827.016. (24849)

Vând remorcă Padiș 500, VT 2004. Telefon 214139. (24973)

Vând Dacia Break, an 1995, numere noi, CIV, RAR 2004, preț 1400 $, negociabil. Informații str. Tribunul Andreica 7, după ora 19. (24989)

Vând urgent șnec 6 m, remorcă 5 tone, în stare perfectă de funcționare (posed și factură), Renault 18. Telefon 0257 - 411186. (24876)

Vând talon cu CIV autobasculantă Saviem 6,5 to. Nadăș nr. 554, familia Babișu. (24804)

Vând camionetă DAF, înmatriculată, 1991, punte dublă, 4.000 $, negociabil. Telefon 237533. (24968)

Vând Dacia Berlină, 1997, stare excepțională, 2.150 $. Telefon 0744.632.038. (25045)

Vând urgent ARO 244, an 1994, preț negociabil. Telefon 271336. (25059)

Vând autoturism Dacia 1310, an 1988, 1.000 Euro, negociabil. Telefon 0721.254. 420. (3224150)

Vând Opel Vectra 1600 i, an 1992, vișiniu, central servo, trapă, 4.800 $, negociabil. Telefon 271841; 0744.697.805. (3225644)

Vând Dacia, numere noi, an 1978, 13.000.000 lei. Telefon 0745.880.830. (25122)

Vând Dacia 1310, Peugeot 305 pentru recarosare. Telefon 271122, 0723.917. 515. (25175)

Vând tractor U650. Telefon 464379. (25166)

Vând Renault Kangoo, an 1998, multe extrase, 7.990 USD, negociabil. Telefon 0744.575.589. (3225667)

Vând Dacia 1310, trapă, cârlig, casetofon, preț negociabil. Telefon 514859. (3224853)

VÂNZĂRI ELECTRO

READY vinde CASE MARCAT, CÂNTARE ELECTRONICE și CONSUMABILE. Telefon 272727. (23521)

Vând COMBINĂ FRIG, MAȘINĂ SPĂLAT AUTOMATĂ, TV COLOR, foarte ieftin și cu garanție. Telefon 275277. (22766)

Vând CASE MARCAT FISCALE, CÂNTARE ELECTRONICE și CONSUMABILE. Telefon 281188; 211211. (c.)

Vând foarte ieftin și cu garanție: TELEVIZOARE COLOR, MAȘINI AUTOMATE, CONGELATOARE, LĂZI, COMBINE frigorifice. Telefon 274600. (24301)

Vindem, în rate (second hand) MAȘINI DE SPĂLAT, TV COLOR, FRIGIDERE, COMBINE, LĂZI, VITRINE FRIGORIFICE, CONGELATOARE, ASPIRATOARE, VIDEO, Calea Radnei nr. 225. Telefon 0257-259339, 563027. (24734)

Vând combină frigorifică model nou, convenabil. Telefon 219483. (3224842)

Vând cameră video Cannon. Telefon 0723.124. 483. (25024)

Vând congelator vertical cu vitrină, ladă frigorifică, cameră frig, agregate frig, motoare, compresoare, expresso cafea. Telefon 0723.253.651. (23573)

Vând ladă frigorifică 280 litri. Telefon 380140, seara, ora 20. (25111)

Vând malaxor, cuptor electric 3 nivele. Telefon 0721. 994.316. (25135)

Vând xerox Canon, A3, A4, stare perfectă, 450 Eu. Telefon 259536. (3224855)

VÂNZĂRI DIVERSE

Vând țiglă de Jimbolia, în stare perfectă, 2.500 buc, 4.500 lei/ buc. Telefon 0744.988.154.

Vând 1(una) masă de sufragerie (Drobeta) și patru scaune tapițate, în stare foarte bună. Telefon 229591.

Vând dulapi stejar (palancă). Telefon 229732; 0745.383.618. (25081)

Vând PLASĂ RABIȚ 41.000 lei/kg. Str. VRABIEI 4. Telefon 289997. (24965)

Vând tărâțe, baloți paie, baloți fân. Telefon 0744.633. 584. (24362)

Vând mobilă „Nădlac” și mașină spălat „Alba Lux” cu storcător. Telefon 312656. (24457)

Vând termotecă nouă Turbo 24 kw pentru încălzire și apă caldă. Telefon 216137. (24763)

Vând PLASĂ SÂRMĂ 22.000 lei/kg, GLET ceradez 165.000 lei/sac, str. Conta, nr. 1. Telefon 273862. (24441)

Vând garaj din cărămidă, autorizat, str. Banu Mărăcine. Telefon 368904, seara. (24946)

Vând garaj metalic demontabil. Telefon 277071; 0744.394.607. (24414)

Vând două cuve de inox 500 kg și o mașină de feliat pâine. Telefon 0745.255.832. (24990)

Vând aparat înghețată Carpiggiani, aparat gogoși. Telefon 514910; 0722.376. 339. (25000)

Vând masă biliard nr. 7 cu fise, stare perfectă funcționare. Telefon 0724.216.964. (25016)

Vând solar 160 mp. Telefon 0740.881.218. (25020)

Vând ieftin 3 dulapuri, oglindă, dormeză, oglindă vieneză. Telefon 0257 - 251851. (25044)

Vând struguri fetească regală, pentru vin, Șiria. Telefon 531006. (02228406)

Vând GEAMURI TERMOPAN, LEMN stratificat, ROLETE PLASTIC, tâmplărie lemn. Telefon 0745.380.320. (24582)

Vând porți garaj rabatabile, import Germania, TV color stereo. Telefon 514905; 0723.562.266. (24693)

Vând: seif, cântar semiautomat, europaleți, aplice porțelan, dulap vestiar, ușă metalică, lăzi PVC cu sticle 0,500. Telefon 0723.253.651. (23573)

Vând 50 oi, tigăi. Pecica nr. 336. Telefon 468589. (24802)

Vând fân lucernă balotat. Telefon 275562. (24838)

Vând scule tâmplărie, frigider, cuptor electric, mașină de cusut, convenabil. Informații telefon 0744 .589.995. (24852)

Vând PARCHET FAG, STEJAR, nou, pervazuri. Telefon 235271, 0744.555. 338; 211926. (3224806)

Vând EUROBOLȚARI TERMOIZOLANȚI, 8.200 lei/buc, 1 mc - 550.000. Telefon 281491. (24350)

Vând, avantajos: PAL MELAMINAT, ELEMENTE FERONERIE pentru mobilă. Lipova, telefon 563145, 0744.796.542. (24223)

Vând STRUGURI pentru VIN, MERLOT, cu 6.000 lei/kg. Telefon 461316. (24779)

De vânzare bicicletă 3/4 Shimano nou, 6 viteze. Telefon 285483. (24832)

Vând 2 pluguri de producție germană, motocoasă Stihl. Telefon 0744.764,901, 0257-254.495. (24932)

Vând struguri Fetească, pentru vin și 4.600 kg grâu panificație. Telefon 233968. (24933)

Vând banzic despicat bușteni. Telefon 532251, după ora 17. (25015)

Vând tractor 60 CP, pluguri cu 3 capuri (simplu și reversibil), semănătoare păioase pe 17 rânduri, cuptor încălzire centrală pe combustibil solid. Telefon 534133. (25002)

Vând pian coadă scurtă play station, 3 butelii aragaz, boiler electric, arzător gaz, sobă cărbuni. Telefon 349551; 0740.450.880. (24908)

Vând cazan (cupru) pentru făcut țuică, complet, 55 l, cuier, coltar antreu din melamină, lădiță pentru pantofi și măsuță. Telefon 283643. (25069)

Vând canapea extensibilă cu două fotolii mari. Informații telefon 235467. (25080)

Vând una mânză șargă cu coamă albă, de 6 luni și viței (2 tăurași între 100-200 kg). Telefon 0745.505.122. (3142553)

Vând două locuri veci, amenajate, Cimitirul Pomenirea Arad. Telefon 255397, seara. (25063)

Vând pianină, corzi încrucișate, placă bronz. Telefon 270465. (25066)

Vând ieftin: mobilă de bucătărie, 2 canapele, coltar, preț negociabil. Telefon 0745.394.073. (3225663)

Vând 2 iepe de 8 ani, semimurane, Dorobanți 712. Telefon 0257-535111. (3225660)

Vând vacă bălțată, neagră, gestantă luna a 9-a. Telefon 279239. (Ag. Micălaca).

Vând LEMNE FOC, NISIP, BALAST, la domiciliu. Telefon 277027; 0721.097.763. (25097)

Vând LEMNE FOC, NISIP, BALAST. Telefon 214535 sau 214428. (25109)

Vând 2 locuri veci, Cimitirul Pomenirea. Informații telefon 0722.475.709. (25115)

Vând struguri negri, informativ 3.000 lei/kg. Telefon 381215; 284511. (25119)

Vând covoare cu carpete aferente. Telefon 251496. (25130)

Vând scrofițe de prăsilă și purcei. Telefon 286052. (25129)

Vând purcei și scroafe gestante, rasa Landrace. Telefon 466155. (3141084)

Vând pui Ciobănesc german, cu pedigree, vaccinați, deparazitați. Telefon 251406; 0744.620.023. (25139)

Vând mobilă tineret (pat, birou, dulapuri), mașină cusut cu accesorii, canapea simplă veche, etajere. Telefon 251406; 0744.620.023. (25139)

Vindem dormitor modern firnir deschis și dulap trei uși. Telefon 281223.(25141)

Vând cățel Ciobănesc german cu pedigree. Telefon 0722.260.891. (25143)

Vând cameră combinată tip Nădlac, măsuță și 2 fotolii. Informații telefon 373105, 284277. (3225666)

Vând dormitor Madrigal, hol Madrigal, lemn masiv, prețuri negociabile. Informații telefon 0257-247702. (3225672)

Vând garaj autorizat în Vlaicu, lângă X4. Telefon 0257-468231. (3224857)

Vând diferite piese mobilă, covoare, mochetă, zilnic. Telefon 267303 după ora 16. (25197)

CUMPĂRĂRI TERENURI, IMOBILIARE

Cumpăr pământ în Curtici, de preferat în Asociația lui „Muscă”. Telefon 0745.390. 354. (24309)

Cumpăr casă în Aradul Nou, cu 3 camere și grădină. Telefon 288262. (24055)

Cumpăr apartament 2 camere, zona Vlaicu, Podgoria, fără îmbunătățiri, exclus parter, etaj 4. Telefon 0722.897.721. (24453)

Cumpăr teren arabil în localitatea Grăniceri. Telefon 0744.788.111, 353154. (24889)

SOCIETATE COMERCIALĂ cumpără SPAȚIU ultracentral, parter, suprafață 60-100 mp. Telefon 257007; 0740.252.867. (25131)

CUMPĂRĂRI AUTO

Cumpăr auto Dacia, între anii 1982-1990, ofer 5.000.000-8.000.000, cu defecțiuni caroserie. Telefon 385184. (25151)

CUMPĂRĂRI ELECTRO

Cumpăr frigider - 600.000, congelator, ladă, combină frigorifică - 1.200.000, aproximativ. Telefon 273965; 0721.838.968. (3224847)

CUMPĂRĂRI DIVERSE

Cumpăr canapele, fotolii extensibile (500.000 buc.), dormitor. Telefon 273965; 0721.838.968. (3224847)

CERERI ȘI OFERTE DE SERVICII

RESTAURANT „IL PADRINO” angajează PIZZAR. Telefon 211994, orele 8-16. (24835)

(Continuare în pagina 18)

Publicitatea noastră, mai aproape de dumneavoastră

ÎN ZONELE UTA și MICĂLACA - AGENȚII DE PUBLICITATE „ADEVĂRUL”

Piața UTA: Magazinul „Cristalul” (aparținând AMET)

În dorința de a apropia mai mult serviciile de mică și mare publicitate de dvs., ziarul „Adevărul” a deschis două agenții de publicitate în Arad. În cursul lunii septembrie, la Agenția din Micălaca, se pot face și abonamentele pe luna octombrie.

Program: luni - vineri între orele 9-16

„Adevărul” - publicitate eficientă la tarife avantajoase

Micălaca: Magazinul GIP (aparținând AMET), vizavi de „Coraura”

Restaurantul
Clubul Presei
ARAD, B-DUL REVOLUȚIEI NR. 81

Organizează *Nunți, banchete, botezuri, mese festive, aniversări*
în săli de 100, 30 și 20 de locuri

PREȚURI DEOSEBIT DE AVANTAJOASE

INFORMAȚII și REZERVĂRI LA TELEFOANELE
057-280.989, 092.639.554, 095.531.824

(Urmare din pagina 17)

SC „PROFIL SISTEM" SRL angajează ZIDAR cu înaltă calificare. Salarizare atractivă. Telefon 0744.231.285. (25154)

Societatea EXIMPAR angajează VÂNZĂTOARE pentru Alimentara „DELTA", preferabil proaspăt absolvente de liceu. Telefon 0744.577.976. (25023)

SC „MOBIL ART" SRL angajăm TÂMPLARI UNIVERSALI. Informații telefon 216735. (24756)

„GHEATA DE AUR" angajează CONFECȚIONERE ÎNCĂLȚĂMINTE la masă și mașini (calificate); CIZMARI TĂLPUITORI (calificați); MAROCHINĂRESE (calificate). Telefon 230825. (24484)

MILLENIUM RAY COM angajează ADMINISTRATOR, minim 30 ani, posesor mașină, experiență domeniu. Telefon 0740.455.013. (24865)

NDB LOGISTICA angajează o persoană pentru serviciul control calitate. Studii medii, cunoașterea limbii franceze obligatoriu. CV fax 0257-227304, telefon 0257-227302. (24929)

Angajăm DRĂGLINIȘTI pentru NOBAS - salarizare bună. Informații telefon 254326, între orele 7.30-15.30. (24574)

Firmă transport angajăm ȘOFER cu experiență. Telefon 271555; 0740.572.107; 0745.646.488. (24994)

PANGRAM, producătoarea pastelor făinoase MONTE-BANATO, angajează pentru ARAD, GESTIONAR. Cerințe: cunoștințe temeinice privind primirea și eliberarea mărfurilor din depozit; cunoștințe contabilitate primară; operare PC (Word, Excel); posibilitatea depunerii unei garanții materiale. CV-urile și scrisorile de motivație la fax 0255/210995; e-mail: biancas@montebanato.ro, până la 21 septembrie. (24995)

Societate comercială angajează VÂNZĂTOARE-GESTIONARĂ pâine, BRUTARI cu experiență, FEMEI pentru FELIAT PÂINE. Telefon 0744.597.431. (3224850)

SC angajăm AGENT COMERCIAL. Telefon/fax 0257 - 214554. (25012)

SC BLACKMAX SRL angajează MANIPULATOR MARFĂ. Telefon 263039. (25049)

Angajăm la Restaurant INTERNAȚIONAL, 4 tineri (tinere) cu studii liceale, pentru AJUTOR OSPĂTAR. Asigurăm calificare. Telefon 212339. (25050)

Fabrică de încălțăminte italiană, angajează MAȘINIȘTI pentru mașina de cusut și pentru mașina de curățat și manuali, experiență. Telefon 259674. (25048)

Angajez TÂMPLARI cu experiență pentru mobilier din pal melaminat. Telefon 0745.500.958; 0744.706.095. (25070)

Companie americană selectează 5 persoane pentru colaborare. Plata în valută. Telefon 0721.422.421. (25076)

Firmă de CĂMĂȘI, angajează CONFECȚIONERE cu experiență. Se oferă: salar 4.000.000 lei, bonuri masă, abonament transport. Telefon 253062. (24654)

Fabrică cu profil fețe încălțăminte angajează PERSONAL calificat pentru lucru la masă și MAȘINISTE. Telefon 0722.697.950. (3224837)

CONFECȚII ÎMBRĂCĂMINTE, tricouri, angajează TEHNOLOG, CONFECȚIONERE PROFESIONISTE, salar atractiv + tichete + abonament. Telefon 0744.594.466. (23844)

SUPERMARKET ALIMENTAR angajează personal (seriozitate și corectitudine). Informații la parter ZIRIDAVA. (24912)

GARONE ROMÂNIA angajează MERCHANDISER. Rog trimiteți CV la fax 021/2115738. (24866)

FIRMĂ ÎNCĂLȚĂMINTE angajăm MAȘINISTE și MANUAL. Telefon 256258, orele 7.30-15.30. (24931)

S.C. angajează BUCĂTARI, AJUTOR BUCĂTARI, OSPĂTARI, BARMANI, CU EXPERIENȚĂ. Telefon 0745.258.251; 0744.144.003. (24992)

Angajez TEHNICIAN DENTAR cu sau fără experiență, pentru LABORATOR DENTAR în SEBIȘ. Informații telefon 311037. (24984)

Angajez VÂNZĂTOARE pentru piață. Telefon 0744.589.976 sau 381105. (24896)

Angajez VÂNZĂTOARE fast-food. Telefon 0722.337.938. (25026)

Angajez VÂNZĂTOARE piață. Telefon 0744.577.066. (25038)

Angajăm PERSONAL tânăr și dinamic pentru calificarea în MUNCI ADMINISTRATIVE. Telefon 218820. (25056)

SC NETWORKS TRADING SRL caută OPERATOR CALCULATOR cu experiență în informatică, loc de muncă SIRIA. Telefon 0722.192.290. (25058)

Angajez TÂMPLAR UNIVERSAL. Salarizare procentuală. Telefon 287919. (25098)

Angajez VÂNZĂTOARE magazin îmbrăcăminte, prefer absolvenți 2002. Telefon 232041. (25127)

Angajăm TÂMPLARI PAL, permis conducere, cat. B. Telefon 206232, str. Pădurii 11. (25118)

Brutăria „STADION" angajează PATISERI, VÂNZĂTORI. Relații, Piața UTA nr. 45-55. (25124)

Angajăm PERSONAL cu carte de muncă, program flexibil. Telefon 0723.124.483. (25126)

Angajăm CONDUCĂTORI AUTO: B,C,E. Telefon 0723.404.010, între orele 9-15. (25184)

Caut FEMEIE MAGHIARĂ, maxim 45 ani, ÎNGRIJIT BĂTRÂN, MENAJ 8 ore/zi. Telefon 0257-251710; 0722.635.237. (25133)

Cabinet fizioterapie angajăm KINETO-TERAPEUT. Informații telefon nr. 228332. (25132)

Angajăm PERSONAL pentru COVRIGĂRIE; PATISERIE (cu/fără experiență). Telefon 0740.025.459. (25155)

Firmă încălțăminte angajăm MAȘINISTE subțiat și cusut, cu experiență. Telefon 348525. (25164)

Angajăm TÂMPLARI cu experiență și FINISORI MOBILĂ. Telefon 289996. (25180)

BOMBO 2000, firmă amenajări interioare, angajează ZUGRAVI-FAIANȚORI cu experiență. Telefon 0723.494.316. (25167)

Angajez MAȘINISTE și MAISTRU MONTAJ - șef bandă tălpuit (cu autoturism personal) pentru localitatea VĂRȘAND. Telefon 0745.617.443. (25190)

NIKOL angajează MECANIC mașini de cusut, salar deosebit și CONFECȚIONERE. Asigurăm bonuri masă și decomantăm abonamente. Telefon 289080. (3225669)

SC RESCO SA angajăm VÂNZĂTORI, OSPĂTARI, TÂMPLARI și PROIECTANT în producția de mobilă. Telefon 281312. (3225671)

PRESTĂRI SERVICII

„ANA-FRIG" repară: FRIGIDERE, CONGELATOARE, la domiciliu, garanție 1 an. Telefon 210420; 0745.967.198. (25098)

RAȘCHETĂM, PALUXĂM, mașini profesionale cu aspirator. MONTĂM pachet clasic, podele, parchet laminat. ASIGURĂM MATERIALE. Telefon 210754; 0721.751.375; 261412; 0721.991.668. (24884)

ȘCOALA de ȘOFERI „BELC", categoriile A, B, C, E, D, serie nouă din 20 septembrie 2002. CASA SINDICATELOR. Telefon 230004, 381811; 0744.938.335. (24837)

REPARĂM FRIGIDERE, CONGELATOARE, la domiciliu, garanție un an. Telefon 243765, 0744.867.352.

Execut ROLETE plastic, import; ROLETE LEMN TEI, OBLOANE MOBILE lemn. Telefon 0722.282.380; 0256-471939. (24175)

SILDOR PROD, REPARAȚII FRIGORIFICE casnice și comerciale, VINDE PIESE SCHIMB, accesorii. Telefon 0257/349121; 0257/270622. (c.)

WES reparații: FRIGORIFICE; CASNICE; INDUSTRIALE; AUTO. Telefon 0722.556.562; 284857. (24253)

A.F. BUCOS execută toată gama LUCRĂRILOR CONSTRUCȚII. Telefon 263181; 0721.439.236. (25086)

Executăm TENCUIELI, ZUGRĂVELI, reparații acoperișuri, instalații sanitare. Angajăm CONTABIL. Telefon 211646; 0744.341.914. (25157)

S.C. **TERMOTEX** S.R.L.
ARAD, Str. O. Goga nr. 48
Tel. 057-250.529, 095.257.527

EXECUTĂ:
- construit sobe teracotă
- curățat coșuri fum
- verificări aerisiri gaze la asociațiile de locatari
- construit șeminee
- reparații generale construcții
- curățat și șamotat cazane termice
- demontăm antene
- amenajări parcuri, grădini (alei rustice, pergole, grătare barbeque)

Prețuri negociabile.

RECONDIȚIONĂM SUDĂM, VERIFICĂM sub presiune chiuloase, str. Poetului 101C. Telefon 247122. (3225676)

Execut INSTALAȚII SANITARE (contorizări), încălzire, gaz, electrice. Telefon 514859, 266668. (3224853)

TURISM

AMAD TOURISTIK efectuează transport internațional SPANIA, ITALIA, PORTUGALIA, FRANȚA, GERMANIA, cu autocare moderne. Asigurări medicale. Rezervări zilnic, Arad, str. Closca, nr. 2, telefon 057 - 254453; 0721.507.080. (3252)

Pletl
Asigură zilnic transport de persoane în GERMANIA pe ruta: Passau - Regensburg - Nürnberg - Würzburg - Aschaffenburg - Frankfurt - Giéssen - Siegen - Köln - Düsseldorf - Essen - Dortmund - Deggendorf - Landshut - Mühldorf - Augsburg - Ulm - Heilbronn - Stuttgart - Pforzeim - Karfsruhe - Heidelberg - Mannheim. Călătorii în autocare noi, moderne, însoțitoare de bord, două bagaje gratuite, o masă caldă în UNGARIA. Cu plecare din KARLSRUHE: SPANIA, FRANȚA, PORTUGALIA. Intermediem asigurări medicale. Informații și înscrieri, la AGENȚIILE PLETL din: ARAD, telefon 057/252291; LIPOVA - 057/561377; 563011. (c.)

Transport persoane cu autoturism GERMANIA-ITALIA-SPANIA. Telefon 0257/256266; 0722.885.787. (24972)

DIVERSE

Cea mai autentică vrăjitoare a anului 2002 din ARAD, recunoscută în toată țara,
AURELIA ARDELEANCA
se află la dispoziția dumneavoastră în județul ARAD, testată de domnul ION ȚUGUI și recomandată tuturor oamenilor care au probleme, AURELIA lucrează numai cu Magia Albă și rugăciuni știute numai de ea. Împacă familiile dezbinate, vă aduce persoana iubită înapoi, lecuiește beția, dezleagă cununii legate, alungă răul din casa oamenilor, tratează exeme de pe corp, ajută în afaceri. Apelați cu încredere la telefon 0723.924.535. (24593)

În atenția cititorilor! Cea mai puternică tămăduitoare,
VALERIA ZENA,
desface blesteme și farmece, aduce persoana iubită înapoi, lecuiește beția, etc. Sunați 0257-279568; 0744.288.220. (24885)

Cea mai puternică tămăduitoare
CRISTINA,
venită în ARAD la cererea arădenilor, cu plante și buruieni și fructul dragostei, aduce persoana iubită înapoi la cei despărțiți. Ea dezleagă cununii, scoate argintul viu, lecuiește impotența, aduce spor în casă și în afaceri. Apelați cu încredere la telefon 0723.736.524. (24618)

(Continuare în pagina 19)

Tipografia ARAD **MEDIAGRAF**

- Realizează la cele mai mai accesibile prețuri:
- imprimate cu regim special
- agende, calendare, etichete
- ziare, reviste, afișe, pliante, cărți, invitații
- bilete, abonamente, imprimate înseriate sau neînseriate

ORICE LUCRARE TIPOGRAFICĂ PRINDE VIAȚĂ NUMAI LA
MEDIAGRAF Str. Feleacului F.N.
telefon: 250902, fax: 250920

(Urmare din pagina 18)

Cea mai puternică vrăjitoare din România, TAMARA, ea lucrează cu MAGIA ALBĂ. Se află în Arad la cererea clienților. Ea poate să desfacă orice tip de FARMECE, scoate argintul viu, de impotență, de spor, desface cununii și multe altele. Telefon 0723.421.156; 368624. (25140)

SCHIMBURI

Schimb apartament excepțional, zona UTA cu casă în Arad. Telefon 348232. (24967)

Schimb apartament București cu casă, Aradul Nou, împrejurimi, variante. Telefon 0722.556.703; 0257/216943. (24754)

Ofer la schimb porumb vechi contra orz, grâu sau ovăz. Telefon 0257/261010. (3224851)

Schimb apartament în asociație, 130 mp, ultracentral, curte, grădină, garaj, încălzire proprie gaz, finisaje superioare cu casă de preferință zonă centrală. Telefon 0722.295.321. (25176)

ÎNCHIRIERI

Închiriez apartament 2 camere, central. Telefon 253527, 0744.544.173, 213079.

Ofer spre închiriere apartament 2 camere, ultracentral, renovat, contorizat, mobilat. Telefon 381155.

Oferim spre închiriere SPAȚII COMERCIALE pentru magazine, depozite, producție. Telefon 281036. (c.)

Închiriez apartament 2 camere (nemobilat) zonă ultracentrală, contorizat (nemobilat) zonă ultracentrală, contorizat. Telefon 0257 - 251241. (24883)

Ofer spre închiriere casă 4 camere + curte + garaj, str. Voinicilor nr. 3, Micălaca, ideal pentru depozit. Telefon 267202. (3224145)

Închiriez (ofer) apartament central, nemobilat, complet amenajat. Informații telefon 0257-234888. (24945)

Dau în chirie apartament 3 camere, lângă Billa, contorizat, mobilat parțial. Telefon 0740.870.117. (24116)

Închiriez apartament cu o cameră, central, mobilat, superamenajat, 100 USD. Telefon 0766.620.349 sau 242427. (24867)

Închiriez sau vând apartament 4 camere, Revoluției. Telefon 381260. (24899)

Caut să închiriez garsonieră, apartament mobilat, telefon, frigider, TV. Telefon 0744.435.265; 212066. (25029)

Închiriez (ofer) SPAȚIU DEPOZIT, zona UTA. Telefon 272676. (23586)

Închiriez combină John Deere pentru recoltat porumb. Telefon 0744.835.426. (24938)

Ofer spre închiriere apartament ultracentral. Telefon 251956; 0722.702.945. (25068)

Primesc în gazdă 2 studente(i). Telefon 229020, orele 18-22. (25031)

Ofer spre închiriere casă ultracentrală, 4 camere mobilate, singur în curte, încălzire gaz, 200 $. Telefon 0257/282826. (25033)

Ofer spre închiriere una cameră, bucătărie, încălzire gaz, 50 Euro. Telefon 0257/282826. (25033)

Ofer spre închiriere, pe termen lung, direct de la proprietar, imobile centrale, zona „0", demisol, parter, etaj I, II, pod mansardă, instalație electrică cupru, interfon, alarmă, încălzire proprie gaz, grădină. Telefon 0723.951.961, 0766.763.445. (25094)

Închiriez (ofer) apartament 2 camere Alfa, nemobilat. Telefon 0744.866.491.

Ofer închiriere garsonieră occidentală, central, 90 USD, anticipat. Telefon 281195. (25099)

Ofer spre închiriere 35 mp în Micălaca. Telefon 093.384.492. (25104)

Ofer spre închiriere garsonieră mobilată, telefon, cablu, avantajos. Telefon 287894. (25108)

Ofer spre închiriere SPAȚIU COMERCIAL, str. Căpitan Ignat 2. Telefon 235114. (25123)

Iau în chirie o studentă într-o cameră la bloc, nemobilată, la Timișoara, pe Calea Martirilor. Telefon 0257-233622. (25150)

Închiriez apartament două camere, mobilat. Telefon 0722.487.076. (25144)

Ofer spre închiriere garsonieră, confort I. Telefon 281418; 0721.590.145. (25158)

Primesc în gazdă două fete liceene, studente. Telefon 245895. (25163)

Ofer garsonieră sau cameră bloc pentru 1-2 studente, preț negociabil, anticipat 1 an. Informații telefon 0722.952. 840. (25161)

SC AMET SA ARAD închiriază SPAȚII COMERCIALE: Micălaca bl. 185, 45 mp, Micălaca bl. 219, 66 mp. Informații telefon 0257-233088 sau 0257-232949 între orele 8-16. (f.2734192)

Închiriez pe termen lung apartament 4 camere, UTA. Telefon 235777. (25182)

Doresc să închiriez apartament 2 camere, nemobilat, fără telefon, în zona Alfa, ofer 30-40 USD/ lună + cheltuieli, plătesc anticipat chiria pe 18 luni. Telefon 0740.099.363. (3225670)

Primesc fată în gazdă, zona UTA. Telefon 240986 sau 230142. (3225674)

PIERDERI

Pierdut certificat poluare seriile FFAOZ11753 și FFAOZ12053 aparținând SC LUAR SRL, eliberat de RAR. Îl declar nul. (25188)

Pierdut certificat poluare seriile FFAOZ11951 și FFAOZ12219 aparținând SC LUAR SRL, eliberat de RAR. Îl declar nul. (25188)

Pierdut certificat poluare seriile FFAOZ11951 și FFAOZ12053 aparținând SC LUAR SRL, eliberat de RAR. Îl declar nul. (25188)

† SERVICII FUNERARE †

SC „IN MEMORIAM" SRL
str. EMINESCU nr. 4
(ATENȚIE, vizavi de CINEMA MUREȘUL)
Tel. 057-211929, 093.343.964
str. ORIZONTULUI nr. 9A (Bujac)
oferă SERVICII FUNERARE COMPLETE - NON STOP.
Sicrie-modele multiple (simple-lux), sicrie import ITALIA, ACCESORII. Intermediem COLACI, COLIVĂ etc.
ÎMBĂLSĂMĂM GRATUIT (formolizat).
TRANSPORT ÎN ORAȘ GRATUIT
SERVICII: SPĂLAT, ÎMBRĂCAT
PLATA ÎN RATE.
Transport INTERN - INTERNAȚIONAL
CELE MAI MICI PREȚURI

RO STYL COMPANY
SERVICII FUNERARE COMPLETE
PRODUCĂTOR SICRIE
ARAD, STR. M. EMINESCU 22, TELEFON 214.422
Magazin deschis și noaptea
OFERIM
- **SICRIE** 10 MODELE DE LA 800.000 LA 3.600.000
- **SICRIE LUX** 4 MODELE DE LA 4.500.000 LA 20.000.000
- **LENJERIE DECES** 6 MODELE DE LA 300.000 la 2.000.000
- CRUCE, LUMÂNĂRI, PROSOAPE, BATISTE, MÂNERE și ȘURUBURI SICRIU

OFERTĂ **SICRIU FAG CRUCE RESPETE 1.500.000**

APELÂND LA SERVICII: ÎMBRĂCAT, FORMOLIZAT ȘI TRANSPORT BENEFICIAȚI DE **15% REDUCERE**
LA SICRIU SI TRANSPORTUL LA DOMICILIU GRATUIT
▼PLATA ȘI DUPĂ ÎNCASAREA AJUTORULUI DE ÎNMORMÂNTARE.
PĂREREA DVS. CONTEAZĂ!
TELEFON **094.690.121**

† DECESE †

Cu adâncă durere în suflete anunțăm încetarea din viață, la vârsta de 71 ani, a celui care a fost tată și bunic
CSILLAG IOAN.
Înmormântarea va avea loc astăzi, ora 14, în comuna IRATOȘU. Dumnezeu să-l odihnească în pace! Familiile îndoliate SCRIDON și SIGHETE.

Cu durere în suflet anunțăm încetarea din viață a celui ce a fost soț și tată,

RĂZBOIU VIOREL,
în vârstă de 58 ani. Înmormântarea va avea loc sâmbătă, 21 septembrie 2002, ora 14,00, de la domiciliul din Arad, str. Pincio nr. 30 (Mureșel). Dumnezeu să-l odihnească în liniște și pace! Familia îndoliată.

Cu adâncă durere în suflet anunțăm încetarea din viață a iubitei noastre mamă și bunică
PÂRV FLOARE,
în vârstă de 74 de ani, născută în comuna ȘEPREUȘ. Înmormântarea va avea loc azi, 20 septembrie a.c. ora 13, de la domiciliul din str. Griviței nr. 81, la Cimitirul Pomenirea. Familiile îndoliate LUNCAN și SUCIU.

Cu durere în suflete anunțăm încetarea din viață a celui care a fost fiu și frate
BERINDEA ALEXANDRU,
la vârsta de 52 ani. Înmormântarea va avea loc astăzi, 20 septembrie 2002, la ora 15, de la Capela Cimitirului Eternitatea. Dumnezeu să-l odihnească în pace! Mama și sora, îndurerate.

† CONDOLEANȚE †

Cu durere în suflet ne luăm rămas bun de la cel ce ne-a fost frate, cumnat și unchi,
RĂZBOIU VIOREL-ȘTEFAN.
Vei rămâne veșnic în inimile noastre. Dumnezeu să te odihnească în pace! Fratele Cornel, cumnata Angelica și nepotul Daniel.

Toată compasiunea pentru doamna MUSTAFA MARIA la pierderea fiului drag,
MUSTAFA RADU.
Din partea fostelor colege de la Grădinița P. P. LIPOVA. (9828397)

Suntem alături de colegul nostru CAROL TELBIS la trecerea în eternitate a soacrei dragi. Sincere condoleanțe! Colectivul Direcției Județene de Statistică Arad. (25107)

Colectivul Direcției Fiscale din Cadrul Primăriei Municipiului Arad este alături de familia colegei noastre FLORICA SUCIU în marea durere pricinuită de trecerea în neființă a mamei sale. (25114)

Împărtășim durerea colegului nostru prof. BURUC IOAN, la despărțirea de mama sa dragă. Colectivul Liceului cu Program Sportiv, „CLUBUL SPORTIV ȘCOLAR" Arad. (25116)

Colegii de muncă de la SC CTP SA sunt alături de familia NISTOR, în aceste momente de grea încercare, la trecerea în neființă a tatălui drag și transmit sincere condoleanțe. (25179)

Mulțumim tuturor celor care au fost alături de noi și au condus-o pe ultimul drum pe cea care a fost
DORA CALOTESCU.
Familia îndurerată. (25185)

† COMEMORĂRI †

S-a scurs un an de lacrimi, dor și jale de la trista despărțire de cel mai iubit soț, tată și bunic
ing. STANCA PETRU,
dar dragostea noastră pentru el rămâne veșnic aceeași. Dumnezeu să aibă în pază sufletul lui blând și bun. Parastasul va avea loc sâmbătă, 21 septembrie, ora 12,00, la Biserica din Micălaca (lângă pod). În veci nemângâiați soția Malvina, fiica Pușa și nepoții Adi și Ada.

De-acum un an, tatăl nostru drag,
IONESCU MARCEL,
trăiește doar în inimile noastre. Odihnească-se în pace! Parastasul va avea loc duminică, 22 septembrie 2002, ora 12, la Catedrala Ortodoxă Veche. Te regretăm, copiii tăi, Adriana și Răzvan. (25060)

Se împlinesc 3 ani de la tragicul sfârșit al iubitului nostru soț, fiu, frate și tată,

FLORIN DRAGALINA din ȘIRIA.
Slujba de pomenire și parastasul vor avea loc duminică, 22 septembrie, ora 12, la Biserica Ortodoxă GALȘA. Familia veșnic îndurerată. (25183)

Ne amintim mereu, cu profund respect și mare iubire de cel care a fost bunul nostru soț, tată, bunic, străbunic, cumnat și unchi,
ȘOFRAG IOAN.
La un an de la trecerea lui la cele veșnice, ridicăm parastas de pomenire, sâmbătă, 21 septembrie 2002, ora 11, la Biserica Ortodoxă din Aradul Nou. Dumnezeu să-l odihnească! Familiile: Simion, Șofrag și Tăcutu.

Pios omagiu, neștearsă amintire la împlinirea unui an de la trecerea la veșnicie, a celui care a fost: soț, tată, frate, socru și bunic
STOIU GHEORGHE.
Parastasul va avea loc sâmbătă, 21 septembrie, ora 13.30 la Catedrala Nouă Podgoria. Dumnezeu să-l odihnească în pace! (25030)

Se împlinesc 3 ani de când ne-a părăsit pentru totdeauna cea mai iubită soție, mamă și bunică

PĂȘCUȚ CORNELIA MARIA,
născută UNCRUȚ, din SOCODOR și 17 ani de când ne-a părăsit cel mai iubit fiu, frate și unchi

PĂȘCUȚ CORNEL DĂNUȚ.
În veci nemângâiată, familia. (24792)

Se împlinesc 6 săptămâni de la decesul iubitului nostru soț, tată și bunic

SIBIAN DIMITRIE.
Parastasul va avea loc duminică, 22 septembrie 2002, ora 12, la Catedrala Ortodoxă Română. Soția Livia, în veci nemângâiată. (25014)

Parastasul pentru
BLAGOESCU GABRIELA,
are loc, sâmbătă, ora 11, Biserica Aradul Nou. (25125)

Veșnică amintire, tristețe și durere la împlinirea a 7 ani de la decesul celui care a fost bunul și iubitul nostru

CURTICEAN PETRU (TICĂ).
În veci nemângâiați, mama, soția și fiul. (25014)

Azi, 20 septembrie se împlinesc 9 ani de când bunul meu fiu

BOȘNEAC GHEORGHE,
din PĂULIȘ, ne-a părăsit pentru totdeauna, la vârsta de 39 ani. A fost un fiu iubitor și ocrotitor. Sprijinul și nădejdea bătrâneților s-au dus iar lacrimile-mi nesecate udă tristul mormânt. Dumnezeu să-l odihnească. Mama. (25019)

„Sunt 6 săptămâni/ De când nu mai există/ Decât în poze, în gând și uneori în vis./ Acolo unde tu te-ai dus/ E liniște, răcoare/ În groapa-n care te-odihnești/ Nimic nu te mai doare",

DOREL BODEA.
Vei rămâne veșnic în inimile noastre. Parastasul va avea loc la Biserica Ortodoxă Grădiște, duminică, 22 septembrie. Soția Sofia, cu fiicele Alina și Simona. (25085)

Cu lacrimi în ochi, durere în suflet, anunțăm că în 26 septembrie se împlinește 1 an și 4 luni de când moartea nemiloasă a răpit dintre noi pentru totdeauna, pe

OARCEA VALENTINA MĂRIOARA,
cea mai frumoasă, scumpă, blândă și unică fiică, soră, mamă și soție de pe pământ. Azi, scumpa mea fiică în loc să-ți spunem „La mulți ani!" trebuie să-ți spunem „Dumnezeu să te ierte și să te odihnească în pace!", ai fi împlinit 49 de ani. Te plângem neîncetat. Tu pentru noi nu ai murit ești veșnic în inimile noastre. Mareu lacrimi și flori pe tristul tău mormânt și o lumânare. Dumnezeu să te odihnească în pace! (25160)

S.C. SATLINE S.R.L. TELEFON 251.461, 094/507.211 SHOW ROOM ARAD, Piata Mihai Viteazul - BL. M7 - PARTER

TÂMPLĂRIE DIN ALUMINIU ȘI P.V.C.

S.C. ASIROM S.A. ARAD

cu sediul în Arad, str. N. Grigorescu nr. 1-3

organizează în data de 10.10.2002 orele 11, la sediul menționat, LICITAȚIE PUBLICĂ în vederea vânzării imobilului situat în Ineu str. Avram Iancu nr. 5.

În vederea participării la licitație, solicitanții vor depune la CEC pe numele S.C. ASIROM S.A. ARAD sau direct în contul 55,1 deschis la BCR Arad o garanție de 30.000.000 lei și o taxă de participare de 100.000 lei la casieria S.C. ASIROM SA Arad, cu trei zile înainte de data licitație.

Documentația licitației și alte informații se vor obține la sediul sucursalei.

Prețul de pornire a licitației este de 300.000.000 lei.

(2734178)

BANCA TRANSILVANIA

Sucursala Arad - Str. Unirii nr. 5-7
Tel : 0257-281322,282499 Fax : 0257-282266
e-mail:ar@bancatransilvania.ro

Credite BERD pentru IMM-uri

Destinatiile si durata creditului
- *Echipamente, instalatii, hale de productie, sediu de societate, constructii, amenajari, mijloace de transport, materie prima, stoc de marfa, capital de lucru*
- *Termen maxim 3 ani, perioada de gratie de pana la 6 luni*

Dobanzi si comisioane avantajoase
- *Dobanda medie 8% plus comisioane aferente. Valoarea dobanzii se calculeaza in functie de rezultatele economico-financiare ale firmei.*

Valoarea creditului
- *10.000 - 125.000 EUR sau echivalent in USD*

Conditii pentru imprumutat
- *Maximum 100 de angajati cu carte de munca*
- *Actionari majoritari rezidenti romani*
- *Capital majoritar privat*
- *Cifra de afaceri de maximum 40 milioane EUR sau total active bilant de maximum 27 milioane EUR*

Alte conditii
- *Contributia asociatilor de cel putin 15% din costul proiectului*
- *Garantiile trebuie sa acopere in proportie de 120% valoarea creditului si a dobanzilor aferente primelor 3 luni*

Noi cautam o cale de a va spune "DA!"

(2734186)

CAMERA DE COMERȚ ARAD

ORGANIZEAZĂ URMĂTOARELE CURSURI:

- Contabilitate postliceal;
- Referent pentru comerț intern și internațional, postliceal;
- Declarant vamal;
- Inițiere în utilizarea calculatoarelor și birotică (Windows, Word);
- Limbi străine (engleză, italiană, franceză, germană)

Informații suplimentare la sediul CCIA Arad Str. Closca nr. 5, camera 31, etajul 2, Tel.: 20.88.07; 20.88.08

(c. 39)

Pescăria Balta Albastră

VLADIMIRESCU (la 1 km distanță de Motel Cerbul)

ANUNȚĂ deschiderea pescuitului sportiv

începând cu data de 20.09.2002. Orar 8-19

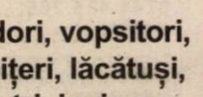

(1585079)

Bd. Revoluției 10 tel. 270.525 — CORAURA — Bd. Revoluției 43 tel. 228.684

montaj gratuit !!!

la mașinile de spălat

Masină automată
600 rotații/minut
cu termostat
6.999.000 lei

Aragaz ZANUSSI
4 ochiuri
3.999.000 lei

Televizor DAEWOO
51 cm cu teletext
5.999.000 lei

Vânzări ÎN RATE până la trei ani, AVANS ZERO, cu UN SINGUR GIRANT!

(2366277)

Transport gratuit până în casa ta în județ și municipiu!

Generali Asigurări S.A.

Societate GENERALI ASIGURĂRI S.A. membră a concernului GENERALI GROUP, prezent în întreaga lume și cu o experiență de 170 de ani în domeniul asigurărilor, vă oferă posibilitatea de a vă alătura echipei unuia dintre cele mai mari grupuri de Asigurări din Europa, în orașul:

ARAD

- Coordonatori echipe agenți poz. C.E.
- Consultanți de asigurări poz. C.A.

Sunt cerute următoarele:
- studii superioare (obligatoriu poz. C.E.) / medii;
- comunicativitate, flexibilitate, spirit de echipă;
- capacitate de efort, dorință de cunoaștere și afirmare;
- experiență în asigurări poate constitui un avantaj

Noi oferim:
- retribuire motivantă și comisioane din încasări;
- training de specialitate în perioade de pregătire;
- posibilitatea unei cariere în domeniu.

Pentru interviuri trimiteți C.V. sau sunați-ne la:
Tel. 0257-21.45.67; Fax: 0257-28.55.88.
Persoana de contact: Petru Csillag

Generali Asigurări S.A
Str. Mihai Eminescu nr. 13, Ap. 3, Arad

** Numai persoanele selecționate vor fi contactate.*

(2734172)

ROSKO TEXTIL

Angajează de urgență

Muncitoare calificate și necalificate

Condiții de muncă și salarizare foarte bune

Pentru angajare sunteți așteptați la sediul societății din Zona Liberă Curtici, iar pentru informații suplimentare vă rugăm să sunați la nr. de telefon 0257-208.626; 0257-208.627 sau la numărul de telefon 0722.326.389.

Rosko Textil este unul din cei mai importanți investitori din Arad. Societatea face parte dintr-un mare concern care are ca obiect de activitate producția de lenjerie intimă. Rosko Textil caută persoane dinamice și serioase pentru activitatea de producție.

(2734181)

Regăseşte PASIUNEA

www.regaseste-pasiunea.ro

Prof. dr. IOIART IOAN
urologie - **Cabinet privat**
Consultații: **zilnic** 14.00-18.00
Str. Traian Moșoiu nr. 11, Arad
Programări: ☎ 255 255

Șef lucr. dr. OLARIU CODIN
cardiologie - **Cabinet privat**
Consultații: **Mi•Joi•Vi** 15.00-18.00
Bd. Revoluției nr. 23, apartament 6, Arad
Programări: ☎ 213 000

Dr. ȘTIUCĂ FLORIN
urologie - **Policlinică**
Consultații: **zilnic** 8.00-13.00
Bd. Revoluției nr. 45, Arad
Programări: ☎ 253 767

Dr. UDUDEC TITUS
medicină de familie - **Cabinet privat**
Consultații: **Luni•Mi•Joi•Vi** 8.00-12.00; **Ma** 15.00-18.00
Str. Andrei Mureșan nr. 19, Arad
Programări: ☎ 250 700

Șef lucr. dr. IOIART RODICA
diabetologie - **Cabinet privat**
Consultații: **Luni•Mi•Vi** 14.00-18.00
Str. Traian Moșoiu nr. 11, Arad
Programări: ☎ 255 255

Dr. FILIMON MARIA
medicină de familie - **Cabinet privat**
Consultații: **Luni•Vi** 12.30-17.00; **Ma•Mi•Joi** 8.30-13.00
Str. Nicolae Grigorescu nr. 4-6, Arad
Programări: ☎ 255 803

(2733945)

Asociația Română a Disfuncției Erectile

Specialiști în diagnosticarea și tratarea problemelor de erecție

S.C. ARCONSERV S.A.

Str. Bicaz, nr. 1-5, Telefon/fax 288 803, 288 725

ÎNCHIRIAZĂ
- spații de depozitare
- spații de producție
- spații pentru birouri

Spațiile dispun de toate utilitățile.

PREȚURI NEGOCIABILE

(2360767)

Grupul de firme ARIS-ASTRA

angajează personal calificat în următoarele meserii:

sudori, vopsitori, tapițeri, lăcătuși, electricieni, electroniști.

RELAȚII SE POT OBȚINE LA sediul S.C. ASTRA Vagoane Călători, S.A., str. Petru Rareș, nr. 1-3 Birou Personal.

(2734138)

BANCA "TRANSILVANIA" S.A.
SUCURSALA ARAD,
Str. Unirii nr. 5-7,
Tel. 057/283.122
CERTIFICATE NOMINATIVE
USD 30 ZILE
3,00 % P.A.

ADEVĂRUL

Cotidian independent Arad

Anul XIV, nr. 3716

Sâmbătă, 21 septembrie 2002 • 12 pagini • 5000 lei • e-mail: adevarul@arad.ro; adv.pub@arad.ro

BRAT Publicație auditată în semestrul II 2000 — Tiraj mediu zilnic vândut: 33.205

WEST BANK S.A.
ARAD, B-dul Revoluției nr. 88
TELEFON: 284.888; FAX: 285.202
WESTERN UNION TRANSFER DE BANI ®
Cel mai rapid mod de a primi bani din toată lumea

ORAȘUL FĂRĂ ȘOMERI

În orașul Chișineu Criș, în mod excepțional, nu există nici un șomer. Toți cei apți și care doresc un loc de muncă îl pot avea. Nici un alt oraș din județul nostru nu se poate lăuda cu o performanță social-economică. Explicația, pe cât de simplă, pe atât de la îndemâna tuturor, ține de locurile de muncă create după Revoluție. În orașul Chișineu Criș și în satul aparținător Nădab, în această perioadă au fost create 1100 de locuri de muncă noi. E mult, e puțin? Pentru un orășel precum Crișul, cu o populație de câteva mii de locuitori, peste o mie de noi locuri de muncă este o performanță greu de egalat în alte localități similare din județul nostru. Succesul este și mai elocvent având în vedere că noile locuri de muncă au fost create în unități economice moderne, cu înalte performanțe economice.

Cititorii fideli ai ziarului nostru au fost ținuți la curent cu noile investiții efectuate de întreprinzătorii străini în zonă, dar puțini s-au întrebat cum se face că în timp ce aceștia refuză să se „așeze" în alte zone, se opresc tocmai la Chișineu Criș. Lămuririle necesare ne-au venit de la unul dintre investitorii americani ai întreprinderii Alcoa Fuji Kura, care a declarat la o festivitate de punere în funcțiune a unei capacități productive că a ales orașul Chișineu Criș pentru că aici a fost primit bine de autoritățile administrative. Mai mult: prin întregul comportament, reprezentanții comunității locale au demonstrat că în acest oraș investitorii sunt doriți cu sinceritate. Spusele întreprinzătorului american mi-au amintit de o mai veche vizită a unui investitor italian la primăria orașului. Primar era atunci, ca și acum, Gheorghe Burdan, pe care l-am găsit curățind încălțămintea oaspetelui său. Fără să se jeneze că l-am surprins făcând un lucru atât de neobișnuit pentru un primar, mi-a explicat în modul cel mai firesc că întreprinzătorul a bătut niște căi noroioase, vizitând terenul propus pentru amplasarea unei fabrici, murdărindu-și încălțămintea.

ȘTEFAN TABUIA

(Continuare în pagina 4)

ASTRA BUS Arad scoate pe piață noul troleibuz de ultimă generație ASTRA SOLARIS

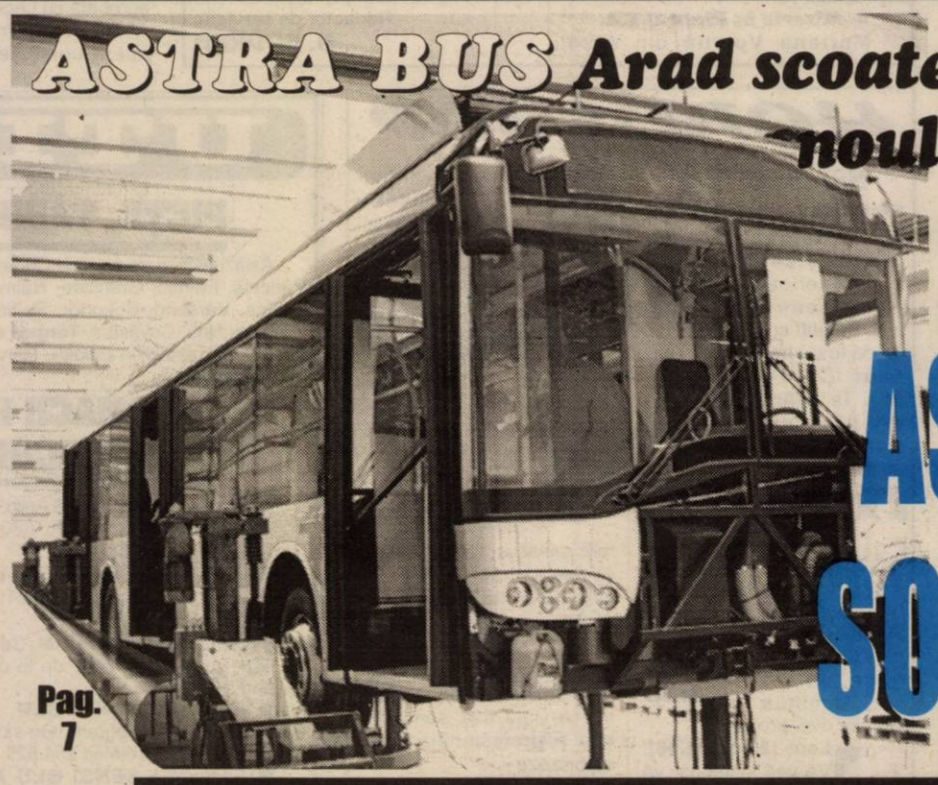

Foto: ȘT. MATYAȘ

Pag. 7

STIHL®
Actiune promotionala
18-30 septembrie 2002
MOTOFERĂSTRAIE PROFESIONALE
SC PCAV SRL
Str.Petru Rares,nr.117
Arad,tel:255151
(2366474)

LORD HANNINGFIELD „NE DĂ" CINCI ANI PÂNĂ LA INTEGRAREA ÎN U.E.

Pag. 3

PARLAMENTARII ARĂDENI - ÎMPOTRIVA SISTEMULUI PARKTRONIC

Pag. 4

CAMPIONII ȘI-AU RESPECTAT BLAZONUL

● West Petrom - C.S.U. Sibiu 72-55

Foto: V. MUSCA

Pag. 8

CORNEL NISTORESCU ÎN VIZITĂ LA „ADEVĂRUL"

Ieri dimineață, cunoscutul publicist Cornel Nistorescu, directorul cotidianului „Evenimentul zilei", a fost oaspetele redacției noastre, întâlnindu-se cu membrii colegiului de redacție al ziarului „Adevărul". Într-o atmosferă colegială, prietenească, destinsă au fost discutate atât probleme de actualitate privind situația presei scrise din România cât și aspecte ale vieții politice, sociale și economice, întâlnirea fiind apreciată ca interesantă și utilă atât de directorul și editorialistul „Evenimentului zilei" cât și de redactorii „Adevărului".

Fotografie de MARCEL CANCIU

ÎNCHIRIEZ SPAȚII PRODUCȚIE
500 m², 1000 m², 1500 m² – cu toate utilitățile
TELEFOANE 272.812, 0721.269.706

Calendar

Sâmbătă 21 septembrie

✎ Astăzi, Soarele răsare la ora 7 și 11 minute și apune la ora 20.

✎ Au trecut 261 de zile din acest an. Au mai rămas 104 zile până în anul 2003.

✎ **Praznicul zilei: Biserica ortodoxă:** Sf. Ap. Mc. Codrat; Sf. Prooroc Iona (Odorania praznicului Înălțării Sfintei Cruci; **Biserica greco-catolică:** Sf. Ap. Cuadrat, Încheierea sărbătorii Sfintei Cruci.

BINE AȚI VENIT!

La Arad: Barna Radu Iosif, Oroca Laurențiu Eugen, Lovasz Patrick.

La Lipova: Aradi Raluca Denisa Lucia, Drăgan Nicolae Florin, Guțiu Andreea, Dediu Octavian Codrin.

METEO

Vremea va fi în general instabilă. Cerul va fi mai mult noros și temporar vor cădea ploi ce vor avea și caracter de aversă izolat însoțite de descărcări electrice și intensificări de vânt. Izolat cantitățile de apă căzute vor fi însemnate mai ales la deal și munte. Vântul va sufla slab la moderat din sector vestic.

Temp. max.: 18 la 21°C.
Temp. min.: 11 la 14°C

AU PLECAT DINTRE NOI!

✝ **Gliba Maria (1925); Varga Vasile (1938); Szegedy Arheniu Ștefan (1927); Covaci Mircea (1961).**

„ADEVĂRUL" VĂ ASCULTĂ

La telefonul dimineții 280944, între orele 9,00 și 12,00

☎ ***Buletin găsit***

Un cetățean din Arad a găsit lângă Sala Forum un buletin și acte pe numele **Komódi Renata Elisabeta**, domiciliată în orașul Baia Mare din Județul Maramureș. Bunurile pot fi ridicate de la redacția ziarului nostru, biroul „Sesizări și Reclamații".

☎ ***Mizerie în Piața U.T.A.***

Mariana Voicilă din Arad, cartierul Aurel Vlaicu, Piața U.T.A. ne spune că este revoltată de mizeria pe care o lasă comercianții stradali în urma lor, seara. **„O mizerie de nedescris. Cutii goale, resturi de legume și fructe aruncate pe jos... E un miros insuportabil. Ar trebui ca cineva să ia măsuri în această privință."**

Redactor de serviciu,
N. BODRAN

POMPIERII VĂ INFORMEAZĂ

În prima decadă a lunii octombrie a.c., Grupul de Pompieri „Vasile Goldiș" al județului Arad, va organiza și desfășura cursul de atestare cu durata de 15 zile, pentru pregătirea persoanelor cu atribuții de îndrumare, control și constatare în domeniul apărării împotriva incendiilor, la nivelul instituțiilor, agenților economici și societăților comerciale, conform prevederilor art. 48 (1) din O.G.R. nr. 60/1997, aprobată cu Legea nr. 212/1997.

Înscrierile în vederea participării la acest curs, se fac până în data de 27.09.2002, la sediul Grupului de Pompieri Arad, str. A. Șaguna nr. 66-72.

Înscrierile se fac în baza următoarelor documente:

- **adeverință în câmpul muncii, din care să rezulte nominalizarea persoanei în vederea participării la cursul de atestare;**
- **xerocopie după diploma de absolvire - studii medii sau superioare.**

Pentru relații suplimentare se poate suna la tel. 251212.

HOROSCOP

Sâmbătă, 21 septembrie 2002

Berbec (21.03-20.04). Începe o perioadă benefică pentru dvs.! Trebuie să știți cum să profitați de pe toate fronturile.

Taur (21.04-20.05). În dragoste veți găsi cea mai mare satisfacție în aceste zile.

Gemeni (21.05-20.06). Multe schimburi se vor produce în viața dvs., iar cu unele veți fi obligat să trăiți.

Racul (21.06.-22.07). Cu cât vremea trece, cu atât se vor diminua și vechile dvs. probleme.

Leul (23.07-22.08). Vă veți însenina, vă veți regăsi simțul umorului și veți ajunge să fiți cea mai fermecătoare și dorită prezență din anturaj.

Fecioara (23.08-22. 09). Vă puteți aștepta la succese profesionale și cuceriri sentimentale.

Balanța (23.09-22.10). Consacrați-vă timpul liber pentru reechilibrarea situației în relația de cuplu și veți avea numai de câștigat.

Scorpion (23.10-21. 11). Mai atrăgător ca niciodată, toată lumea va trage de dvs. din toate părțile pentru a se bucura de prezența dvs.

Săgetător (22.11-21. 12). Veți avea parte de un câștig. Poate fi cea mai tare șansă a acestui an. Nu ai voie să treci pe lângă ea și să nu profiți.

Capricorn (22.12-19.01). Veți ști exact ceea ce trebuie să faceți pentru ca viața dvs. sentimentală și profesională să se stabilizeze.

Vărsător (20.01-20. 02). La locul de muncă veți avea de rezolvat o problemă importantă. Șeful vă va da o sarcină grea.

Pești (21.02-20. 03). Veți fi ajutat într-o problemă de serviciu de o persoană importantă.

UTILITARE

PIEȚE, TÂRGURI

Astăzi este zi de piață la Chișineu Criș, Lipova, Pâncota, Felnac, Grăniceri, Hălmagiu, Moneasa, Pecica, Vărșand, Socodor, Șeitin, Vladimirescu, Zimandu Nou, Covăsânt. **Târguri săptămânale** se desfășoară astăzi la Lipova, Pâncota, Hălmagiu, Moneasa.

FARMACII DE SERVICIU

- Farmacia **REMEDIUM** Arad, B-dul Revoluției nr. 52-54. Program luni-vineri: 7,30-20,00, sâmbătă 8,00-14,00. Telefon 233195.
- Farmacia **TEAHAFARM**, B-dul Revoluției nr. 65. Program: luni-vineri 8-21, sâmbătă 9-13. Telefon 254.587.
- Farmacia **OMNIAFARM**, Calea Aurel Vlaicu, Bl. Z28, cu program zilnic de la orele 8,00-22,00. Telefon 271724.
- Farmacia **SENSI BLU, ARAD I** B-dul Revoluției nr. 43. Program non-stop, inclusiv sâmbătă și duminică. Telefon 254.527.
- Farmacia **SENSI BLU ARAD II** B-dul Revoluției nr. 93. Program zilnic 8-22 - inclusiv sâmbăta și duminica. Telefon 214.955.
- Farmacia **DERYYFARM 2000** str. I. Maniu nr. 12-18. Telefon: 270087. Program: zilnic 17,00-23,00.
- Farmacia **LIBRO PHARMA** non stop, Calea Aurel Vlaicu 60-68 (lângă stadionul UTA) telefon 212.992.
- Farmacia **LARIFARM**, Calea Aurel Vlaicu, la parterul blocului Z 24 are program de lucru zilnic, între orele 7,00 - 23,00, telefon 246622.

URGENȚE STOMATOLOGICE ...

...asigură Cabinetul din str. Crișan (în spate la Gionelli), program non-stop. Telefon: 253794.

- În zilele de sâmbătă și duminică, urgențe stomatologice asigură și cabinetul din B-dul Revoluției nr. 62, ap. 17, între orele 9,00-19,00. Telefon: 256665. Cabinetul Stomatologic din Calea Victoriei nr. 7 A asigură zilnic urgențe, inclusiv sâmbăta, între orele 10-15. Telefon.095.565.622.

ADMINISTRAȚIA FINANCIARĂ

Administrația Financiară a municipiului Arad: Asistență contribuabili (impozitul pe venitul global) - telefon 280633, 280733, int. 199 între orele 8,00-12,00. Informații mai pot fi obținute la adresa de web: www.finantearad.ro

ÎNREGISTRĂRI ÎN CAZ DE DECES

Biroul de Stare Civilă - decese face înregistrări după următorul program: sâmbătă și duminică, între orele 9,00-11,00. Tel. 281850.

TELEFON DE URGENȚĂ LA POLIȚIE: 955

Noile numere de centrală telefonică ale I. J. P. (Inspectoratul Județean de Poliție) Arad: 237.170; 237.803; 237.878; 237.887; 236.858.

PAGUBĂ ÎN... FIER VECHI

Gheorghe Novac, de 29 de ani și **Ioan Mermezan**, de 29 de ani, ambii din Curtici, fără ocupație, cu antecedente penale, în noaptea de 16/ 17 septembrie a.c. a sustras dintr-un vagon de marfă aflat în incinta Stației CFR Curtici, cantitatea de 2500 kg. fier vechi, care aparținea S.C. **„Eurotrans"** Șiria, în valoare de 7.000.000 de lei. Prejudiciul a fost recuperat. Pentru fapta sa, Gheorghe Novac este cercetat în stare de libertate.

INCENDIU DE LA O ȚIGARĂ...

În localitatea Slatina de Criș s-a produs, ieri dimineață, un incendiu soldat cu pagube de peste 30 de milioane de lei. Locuința cu numărul 42, proprietatea Elenei Jidoi, a luat foc din cauza unei țigări aprinse aruncate din neglijență în apropierea unui depozit cu plante furajere.

Proprietara, văzând flăcările, a solicitat imediat Secția de Pompieri Militari Sebiș. O echipă de pompieri din cadrul acesteia au intervenit reușind să stingă incendiul în mai puțin de o oră.

A fost mistuit acoperișul pe o suprafață de 120 de metri pătrați, 60 de metri pătrați dintr-un grajd de animale și 500 de kilograme de fân.

Pompierii au reușit să salveze bunuri în valoare de peste 250 de milioane de lei.

N. BODRAN

PREȚUL AURULUI

BANCA NAȚIONALĂ. Pentru gramul de aur de 24 K: prețul cu ridicata - 342.285 lei, iar prețul de achiziție - 308.056 lei. Prețuri înregistrate ieri.

PIAȚA NEAGRĂ. Aur 14 K: cumpărare - 200.000 lei/g, vânzare - 250.000 lei/g. **Aur 18 K:** cumpărare - 250.000 lei/g, vânzare - 300.000 lei/g.

BB Computer SRL

ARAD Str. N.Bălcescu nr.12 tel/fax: 057- 280555 e-mail: company@bbcomputer.ro

Centrul teritorial de pregătire în informatică
organizează cursul

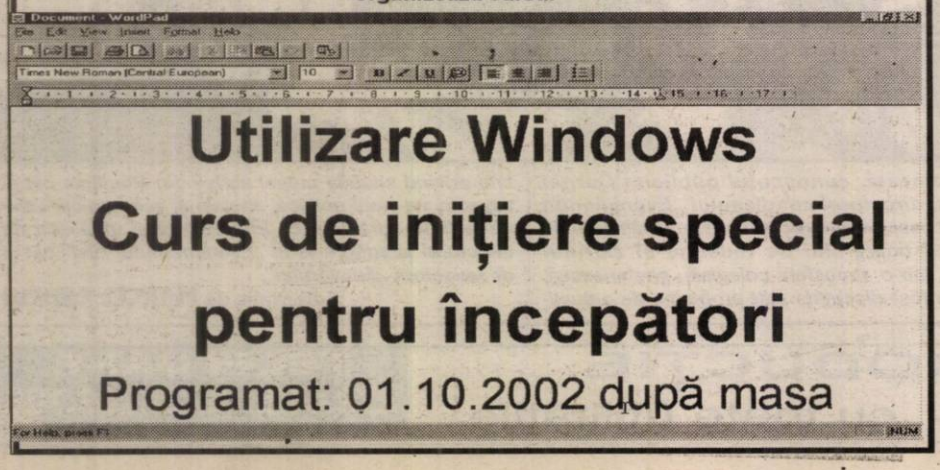

Utilizare Windows

Curs de inițiere special pentru începători

Programat: 01.10.2002 după masa

Cursul valutar*

– VALORI ÎNREGISTRATE IERI, 20 SEPTEMBRIE 2002

Denumirea valutei	BNR	BCR		BRD		Banca Transilvania		Banca Românească		Bursa neagră	
		C	V	C	V	C	V	C	V	C	V
Euro	32715	32307	32828	32530	32850	32000	32700	32088	33164	32150	35450
Dolar S.U.A.	33313	33125	33325	33130	33350	32900	33350	33025	33400	32900	33250
Forint	135	127	138	130	137	126	135	-	-	128	133

CINEMATOGRAFE

În municipiu

Dacia: Am fost cândva soldați și tineri (SUA) 11; 13,30; 16; 18,30; 21

Mureșul: Contele de Monte Cristo (SUA) 10; 12,30; 15; 18

Arta: Camera de refugiu (SUA) 16; 18; 20

Sala Mică: Elogiu dragostei (Franța) 15,30; 18,30

Legenda călărețului fără cap (SUA)

În județ: Duminică

Lipova: Agentu' C.I.A. (SUA) 15

Frăția lupilor (Franța) 17

Ineu: În spatele liniilor inamice (SUA) 15; 17

Chișineu Criș: Evadata (SUA) 15

Echipa de șoc (SUA) 17

Echipa de serviciu

GABRIELA GROZA
secretar de redacție

Bianca Felea, Adela Pop, Dina Rujan, Ramona Vidulescu
tehnoredactare computerizată

Doina Jurcă, Zamfira Răzman, Aurica Telcian, Dacian Toduța
corectură

RED CHILI | Vinuri princiare de pe Dealurile Tohani | Magazinul vă stă la dispoziție cu băuturi pentru *aniversări, banchete, nunți* | **WINE PRINCESS** calitatea vinurilor de excepție din Podgoria Miniș | Tuică „RED CHILI" la cel mai mie preț | Magazinul RED CHILI din Arad zona Podgoria (lângă Miki) *vă oferă cele mai rafinate băuturi la prețuri de producător*

LORD HANNINGFIELD „NE DĂ" CINCI ANI PÂNĂ LA INTEGRAREA ÎN U.E.

Ieri, la prânz, în incinta hotelului „Continental" a avut loc o conferință de presă fulger, susținută de **Lord Hanningfield**, președintele Regiunii Essex și vice-președintele Comisiei de Relații Externe a Comitetului Regiunilor și **Peter Martin**, vicepreședintele Consiliului regional Essex, Marea Britanie. Întâlnirea a fost deschisă de președintele Consiliului Județean Arad, **Caius Parpală**, care a salutat venirea la Arad a celor două oficialități britanice, cu ocazia lucrărilor conferinței interregionale Praxis, desfășurată la Arad pe parcursul ultimelor două zile.

Caius Parpală a spus: **„Înainte de a vă ruga să dialogați cu distinșii noștri invitați, aș dori să-mi exprim satisfacția de a fi avut șansa, în cursul zilei de ieri, să port un dialog valoros cu încă un invitat de marcă la Conferința Praxis. Mă refer la domnul Jonathan Scheele, șeful Delegației Comisiei Europene în România, de semnătura finală a căruia depind orice fonduri accesate către România din direcția Uniunii Europene."**

La rândul său, **Lord Hanningfield** a spus: **„Am avut două zile, la Conferința Praxis, încununate de succes. În primul rând, ne-am informat cu privire la asistența și sprijinul pe care le putem acorda orașului și județului dumneavoastră, iar în al doilea rând am stabilit o punte de colaborare privind sprijinul politic pe care politicienii din Uniunea Europeană îl pot acorda politicienilor din țările ce se pregătesc pentru aderare."** Oficialul britanic a mai spus: **„Ne preocupă, ca urmare a discuțiilor purtate în cadrul conferinței Praxis, elaborarea unui ghid practic pentru dumneavoastră, care să vă ușureze accesul spre fondurile europene și, în egală măsură, dezvoltarea unor legături comerciale cât mai strânse între comitatul Essex și Arad."**

După părerea celor doi oficiali britanici, cel mai mare beneficiu pe care arădenii îl au, ca urmare a conferinței Praxis, este că reprezentanții comitatului Essex au venit, efectiv, în municipiul și județul nostru, au văzut ce potențial turistic și uman avem, astfel că, întorși acasă, vor putea dezvolta un program concret de colaborare cu Aradul. **Lord Hanningfield** a ținut să menționeze inclusiv **„minunata degustare de vinuri din zonă"** la care a fost invitat, concluzionând că Aradul este situat într-o parte a țării extraordinar de valoroasă.

În privința timpului care mai trebuie să treacă până la integrarea României în U.E., Lord Hunningham a spus: **„Dacă Ungaria se va integra în 2004, consider că de atunci încolo va mai fi nevoie de trei ani buni până ce România va putea să intre, fără probleme, în rândul țărilor membre."**

EUGENIA BĂRDAȘ
Foto: **ȘTEFAN MATYAȘ**

Cu ocazia „Zilei Internaționale fără Automobile"

DUMINICĂ, MAȘINILE NU VOR AVEA ACCES PE CENTRU

Primăria municipiului Arad, Inspectoratul pentru Protecția Mediului și alți parteneri, organizează duminică, 22 septembrie a.c., o nouă ediție a „Zilei Internaționale fără Automobile", acțiune care se înscrie în cadrul campaniei europene ce a fost lansată de comisarul european responsabil cu problemele de mediu, doamna **Margot Wallström**, în data de 16 septembrie a.c., la Bruxelles.

Ediția din acest an se va desfășura sub deviza **„Un oraș mai liniștit"** și va cuprinde acțiuni sportive și de agrement, destinate în special copiilor și tinerilor. **Astfel, între orele 10,30 și 13,00, pe tronsonul Palatul Administrativ - Teatrul de Stat (Piața Avram Iancu), circulația va fi întreruptă pe ambele sensuri,** lăsând loc de desfășurare concursurilor de ciclism și role. Startul se va da la ora 11,00, din fața Restaurantului Mc Donald's, sponsorul principal al acțiunii, iar festivitatea de premiere va avea loc la ora 13,00, pe platoul din fața Palatului Adminsitrativ.

SANCȚIUNI PE ȘTRANDUL „NEPTUN"

În urma unei acțiuni executate de către lucrătorii Biroului Poliției Economico-Financiare de pe strandul Neptun, din municipiu, au fost depistate trei societăți comerciale care se aprovizionau cu marfă, fără ca aceasta să fie însoțită de documente contabile. Au fost aplicate trei sancțiuni contravenționale, în valoare de 450.000 de lei, conform Legii 12/ 1990, fiind ridicate, în vederea confiscării, bunuri în valoare de 3.200.000 de lei.

FĂRĂ PERMIS

Marius Rostaș, din Vinga, este cercetat în stare de libertate pentru conducerea pe drumurile publice a unui autoturism, fără a poseda permis de conducere.

ALCOOL, LA VOLAN

În ultimele 24 de ore, au fost reținute două certificate de înmatriculare, pentru preschimbare și cinci permise de conducere, din care două pentru conducere sub influența băuturilor alcoolice, respectiv lui **Gabriel Romulus Mîndruțan** și **Ioan Emanuel Datcu**, de 31 de ani, ambii din Arad.

TURBULENTĂ

A fost depistată, reținută și introdusă în arestul Poliției, **Valentina Velecico**, de 35 de ani, din Arad, care are de executat șapte zile de închisoare contravențională, pentru tulburarea ordinii și liniștii publice.

PREFECTURA VA CONTROLA ACTIVITATEA INSTITUȚIILOR DESCENTRALIZATE ALE STATULUI DIN ARAD

La sfârșitul videoconferinței de ieri a prim-ministrului **Adrian Năstase**, cu prefecții și președinții Consiliilor Județene, prefectul județului, **Dan Ungureanu**, s-a adresat directorilor instituțiilor descentralizate ale statului, prezenți la Prefectură: **„Urmează ca în următoarele săptămâni să efectuăm o serie de evaluări la instituțiile pe care le conducețI, urmând să decidem, în funcție de ceea ce vom constata, dacă vom merge mai departe împreună sau nu. De aceea, vă rog să răspundeți prompt la solicitările Direcției noastre de Coordonare."**

Activitatea instituțiilor descentralizate ale statului va fi evaluată, în fiecare județ, la cererea prim-ministrului Adrian Năstase.

E. B.

Dacă ideea va prinde

ÎN PODGORIA ARADULUI SE VA TRASA „DRUMUL VINULUI"

În contextul vizitei ministrului turismului, Dan Matei Aghaton, la Arad și a posibilităților de promovare a potențialului turistic existent în județul nostru, a fost invitat la conferința de presă de la Prefectură dr. ing. **Mihai Duma**, directorul **Stațiunii de Cercetare Viti-Vinicolă Miniș. „Ne preocupă foarte mult ideea realizării, în Podgoria Aradului, a unui drum al vinului** - a spus Mihai Duma - **care să conste în locuri amenajate pe specific românesc, în care turiștii să poată bea un vin bun, de Miniș, să mănânce bucate ardelenești și să-și petreacă, atât cât vor dori, pe dealurile din Podgorie. Ar fi minunat dacă s-ar întâmpla un asemenea lucru, noi suntem deschiși spre o colaborare cu Prefectura și Consiliul Județean pentru ducerea la îndeplinire a unei asemenea idei și ne vom implica la modul cel mai serios..."**

Pe de altă parte, Mihai Duma a punctat și câteva dintre neajunsurile cu care se confruntă podgorenii: **„Plantațiile noastre sunt îmbătrânite și am avea nevoie de foarte mulți bani pentru a le reface. Or noi nu avem acești bani. Tot ceea ce avem este o producție de calitate, vinuri superioare și o colecție de peste 30.000 de sticle cu vinuri vechi, dintre care o parte vom scoate probabil la licitație, pentru a obține niște venituri."**

Mihai Duma a mai spus că în pivnițele minișene se găsește inclusiv cel mai vechi vin din țară. Este vorba de o colecție de vinuri din anul 1926, mai bătrână cu patru ani decât colecția de vinuri de Panciu, ce datează din 1930. Valoarea totală a colecției de vinuri vechi minișene este de 15 miliarde de lei.

„Din așa-zisul drum al vinului ar putea să facă parte, prin ceea ce au de oferit, localități ca Lipova, Păuliș, Ghioroc, Covăsânț, Șiria, Pâncota, Măderat, Șilindia, Mocrea, Ineu, ba chiar și Tauț. Totul este ca oamenii să înțeleagă că zona în care stau ar putea să le aducă, prin ea însăși, bunăstarea." - a conchis directorul **Mihai Duma.**

EUGENIA BĂRDAȘ

HĂLĂLIȘ

■ VALE ÎNDIGUITĂ

În cursul acestei veri, localnicii din Hălăliș au muncit serios pentru ca satul lor, cu 55 de numere de casă, să fie pregătit pentru iarnă. Zilnic, bărbații în putere și-au rupt din timpul alocat muncilor gospodărești pentru a consolida digul Văii Hălăliș, pe o distanță de 30 de metri. „În anii anteriori au existat numeroase situații când valea Hălălișului a ieșit din matcă, afectând gospodăriile sătenilor" își amintește consilierul local Ovidiu Popovici. Pentru a preveni astfel de situații, Primăria Săvârșin a alocat 20 de milioane de lei, iar oamenii s-au angajat să presteze lucrarea.

În aceeași formulă, în intervalul următor, se va proceda la continuarea lucrării de îndiguire a văii, pe o distanță de încă 100 de metri.

■ CĂMIN ÎN HAINĂ NOUĂ

Tot prin efort propriu, oamenii din Hălăliș au renovat Căminul Cultural din localitate, unde se impuneau imperios lucrări de igienizare. Lucrarea a fost urgentată și de evenimentul omagial ce va avea loc curând în comună. Festivalul „Dorel Sibii", cu atât mai mult cu cât punctul de plecare al evenimentului va fi satul Hălăliș, locul natal al regretatului poet.

De altfel, Căminul Cultural din Hălăliș găzduiește și alte activități: prezentarea obiceiurilor de iarnă, discoteca și diferite mini-lecții agrotehnice.

T. M.

Pe Valea Zimbrului

CURENTUL ELECTRIC ESTE PREFERAT... APEI!

Electrificarea Văii Zimbrului a făcut ca o tradițională îndeletnicire a locuitorilor din zonă să dispară încetul cu încetul.

Din cele peste zece mori de apă, au mai rămas doar două. Morarii Ioan Motorca și Ioan Dan din Iosășel se încăpățânează să nu renunțe la vechile obiceiuri.

În ritmul acesta, în scurt timp morile pe apă vor dispărea cu totul și doar conservarea lor ca exponată muzeistică în aer liber ar putea aminti generațiilor viitoare despre tradițiile seculare ale înaintașilor.

AL. HERLĂU

INTERES PENTRU MARMURA DE CĂPRIOARA

Recent, Primăria Săvârșin a primit o scrisoare de intenție din partea societății Aquae Dea din Arad, prin care aceasta se arăta interesată de concesionarea unei exploatări de marmură și piatră de calcar din satul aparținător, Căprioara.

Viceprimarul **Gheorghe Pleș** precizează: **„cu toate că zona este propice exploatării de marmură alb - roșiatică și piatră de calcar, în afară de societatea Marmosim Simeria, nici un alt investitor nu s-a arătat interesat să investească în zonă. Sperăm să batem palma cu Aquae Dea, cu atât mai mult cu cât există condiții propice pentru începerea activității: drum de acces, forță de muncă".**

Reprezentanți ai firmei amintite s-au deplasat inclusiv la fața locului pentru a lua act de condițiile existente.

Consiliul Local Săvârșin, a mai adăugat viceprimarul, va hotărî într-una din ședințele de consiliu dacă pentru activitatea de exploatare terenul va fi concesionat sau închiriat

T. M.

PIAȚA „MIHAI VITEAZUL", ÎN CURS DE ACOPERIRE

După cum ne informează CORNELIUS MATICA, director adjunct la S.C. Târguri, Oboare, Piețe (TOP) Arad, **până în prezent s-a reușit instalarea de copertine pe circa jumătate din sectorul de uz gospodăresc al pieței „Mihai Viteazul". „Am avut în vedere și interesele comercianților de aici și pentru a nu le perturba activitatea i-am mutat parțial în alte sectoare", declară Matica.**

Suprafața afectată sectorului de uz gospodăresc însumează 1.400 metri pătrați și numără circa 300 de mese. Lucrările de modernizare a pieței „Mihai Viteazul" costă peste trei miliarde 200 milioane de lei și se speră că vor fi finalizate în această lună.

C. TRIF

PARLAMENTARII ARĂDENI - ÎMPOTRIVA SISTEMULUI PARKTRONIC

● În termen de trei săptămâni, prefectul județului s-a angajat să prezinte în fața parlamentarilor arădeni un raport privind situația parcărilor din municipiul Arad și o listă cuprinzând prioritățile județului

Reluarea întâlnirilor lunare ale prefectului cu parlamentarii arădeni - eveniment petrecut ieri, la ora prânzului - a produs și câteva surprize de proporții. În primul rând, la întâlnirea cu pricina au participat nu mai puțin de opt parlamentari: deputații Mihaela M. Mîndrea, Dorel Zăvoianu, Dan Ionescu, Nicoară Creț, Titus Gheorghiof, György Tokay și senatorii Sergiu Nicolaescu și Avram Crăciun. În al doilea rând, de la întâlnire au lipsit primarul Dorel Popa și președintele C. J. A. Caius Parpală. Totul a pornit după ce viceprimarul Levente Bognar le-a solicitat parlamentarilor arădeni sprijin pentru îmbunătățirea bugetului local, după care a șters-o englezește la o întâlnire cu o delegație maghiară. Rămas singur în fața demnitarilor arădeni, reprezentantul C. J. A., Petru Haș, a fost repede încolțit atunci când a apucat să se plângă de faptul că bugetul județean este mai scorburos decât un stejar multisecular. Primul care l-a blocat a fost prefectul Dan Ungureanu, care i-a pus o întrebare directă: „Cine repartizează banii proveniți de la Fondul Național de Drumuri? Consiliul județean sau cineva din executivul C.J.A.?" După ce dl. Haș a încercat să dea la întors răspunsul, consilierul județean Gheorghe Chiper a precizat: „Executivul face selecția, nu Consiliul Județean."

Arătând că „la intervențiile mele dl. ministru Miron Mitrea ne-a promis banii pentru centura rutieră, pentru locuințe sociale și pentru zece săli de sport", deputatul Dorel Zăvoianu a precizat că „pentru a putea susține cu succes pe la ministerele de resort unele alocații bugetare pentru județul Arad, avem nevoie de o listă de priorități."

Părerea deputatului Zăvoianu a fost susținută și de către senatorul Sergiu Nicolaescu, iar prefectul Dan Ungureanu s-a angajat să vină cu o astfel de listă la viitoarea întâlnire.

După ce deputatul Dan Ionescu a criticat absența primarului Dorel Popa și a președintelui C. J. A., Caius Parpală, deputata Mihaela M. Mîndrea a ridicat problema parcărilor din municipiul Arad: „De ce Primăria încasează doar 30%? De ce parlamentarii trebuie să plătească atunci când sunt cu mașina în interesul serviciului, în fața Prefecturii, sediilor parlamentare, Primăriei sau spitalelor?". Deputatul Dorel Zăvoianu i-a solicitat prefectului să uzeze de prerogativele pe care le are pentru rezolvarea acestei siutații aberante, care riscă să scape de sub control, iar senatorul Sergiu Nicolaescu a precizat că „sistemul de parcare nu respectă nici cele mai elementare principii și încalcă legea." Au intervenit și ceilalți parlamentari, iar prefectul s-a angajat ca în termen de trei săptămâni să prezinte un raport în acest sens.

Deputatul Nicoară Creț a arătat că „apreciez această întâlnire, dar de ce noi, parlamentarii, n-am fost întrebați atunci când s-a semnat contractul cu parcările sau când s-a pus problema Zilelor Aradului? Poate că legam Zilele Aradului de un moment istoric important. Așa, se bea și se mănâncă pe strand și nu se sărbătorește nimic...".

Legat de sărbătoare, prefectul Dan Ungureanu i-a rugat pe parlamentari să îl ajute pentru a da amploarea cuvenită Zilei de 1 Decembrie.

❖❖❖

Una peste alta, menționăm că este pentru prima dată, în contextul acestor întâlniri, când parlamentarii arădeni nu se mai mulțumesc doar cu primirea de însărcinări, ci îi pun la treabă pe cei din Primărie și din Consiliul Județean. Să vedem dacă țin!

DORU SINACI

DEPUTATUL TITUS GHEORGHIOF VA CERE DE LA „PARKTRONIC" DESPĂGUBIRI DE UN MILIARD ȘI JUMĂTATE DE LEI

Dacă va câștiga, va dona banii spitalului din Mocrea

Ieri, în timp ce participa la „Zilele Aradului" împreună cu somitățile locale, deputatul Titus Gheorghiof, președinte al PNL, a fost anunțat de către șoferul său că mașina sa, cu număr de Camera Deputaților, a fost blocată de către angajații firmei „Parktronic". Gheorghiof a discutat cu prefectul Dan Ungureanu și cu primarul Dorel Popa și în scurt timp mașina i-a fost deblocată.

Referitor la acest incident, deputatul Gheorghiof ne-a declarat: **„Mașina mea era parcată lângă Taverna Romană, unde nu există marcaj de parcare. Șoferul meu era la mașină când au venit cei de la Parktronic și le-a spus a cui este mașina. Cu toate acestea, au blocat-o. M-am dus la prefect și la primar și le-am spus ce s-a întâmplat. Nu știu care dintre ei a dat telefon la Parktronic, dar când am coborât de la primar, la mașină erau deja doi angajați ai firmei care au deblocat mașina. Au plecat ca din pușcă și nu am mai apucat să vorbesc cu ei. Voi face plângere penală pentru abuz împotriva firmei, pentru că au blocat o mașină care nu era pe spațiul lor. Să fie foarte clar, nu este vorba despre faptul că eu sunt deputat, ci despre faptul că angajații de la Parktronic își permit abuzuri. Le voi cere un miliard și jumătate de lei despăgubiri și voi dona banii spitalului din Mocrea. Nu știm dacă incidentul are legătură cu faptul că în mai multe conferințe de presă consilierii noștri au arătat abuzurile pe care le comite firma Parktronic".**

SIMION TODOCA
DANIEL ALBU

550 DE CÂINI PERICULOȘI DIN ARAD AU FOST ÎNREGISTRAȚI LA POLIȚIE ÎN ULTIMA LUNĂ

550 de câini periculoși au fost înregistrați la asociațiile chinologice arădene și la Poliție în ultima lună, după ce organele de ordine au început verificarea proprietarilor de câini.

Proprietarii de câini s-au grăbit să-și înregistreze patrupedele pentru a scăpa de amenzile de pînă la 15 milioane de lei, prevăzute de Ordonanța Guvernului nr. 55 din 2002.

În urma controalelor efectuate, polițiștii arădeni au dat amenzi în valoare de 71 de milioane de lei pentru 13 proprietari de câini periculoși care nu și-au înregistrat animalele.

Potrivit statisticilor de la Poliție, din cei 550 de câini înregistrați, 74 sunt din rasa Pitbull, considerată agresivă.

COMUNICAT DE PRESĂ

Senatul Universității „Aurel Vlaicu" a conferit, ieri, înaltul titlu academic de Senator de onoare al Universității domnului Cornel Nistorescu, directorul cotidianului „Evenimentul zilei", eminent jurnalist și formator de opinie din presa românească. Domnul Cornel Nistorescu, care a sosit la Arad cu ocazia „Zilelor Aradului", a acceptat invitația Rectorului Universității „Aurel Vlaicu", prof. univ. dr. Lizica Mihuț, de a vizita universitatea. Cu această ocazie, domnul Cornel Nistorescu s-a întreținut amical cu membrii Senatului Universității „Aurel Vlaicu", ocazie cu care, în cuvinte pline de simțire, a adus un emoționant elogiu profesiei de cadru didactic universitar.

SENATUL UNIVERSITĂȚII „AUREL VLAICU" ARAD

MEDICI DE FAMILIE SANCȚIONAȚI PENTRU ELIBERAREA UNOR ADEVERINȚE MEDICALE FALSE

Ministrul Sănătății și Familiei, Daniela Bartoș, a cerut juriștilor din instituție să găsească modalitatea legală de a-i sancționa pe medicii de familie care au eliberat scutiri medicale false persoanelor apte de muncă provenind din familii beneficiare de ajutor social și care au obligația să efectueze pînă la 72 de ore de muncă în interesul comunității.

"Deoarece medicii de familie se află în relație contractuală cu casele de asigurări de sănătate, am solicitat juriștilor să găsească prevederea legală care să ne permită să-i sancționăm", a declarat, ieri, pentru MEDIAFAX ministrul Bartoș.

Echipe de control aparținînd Ministerului Sănătății și Familiei (MSF) și Ministerului Muncii și Solidarității Sociale au efectuat, în perioada 9-13 septembrie, un control în nouă județe (**Arad**, Argeș, Botoșani, Brăila, Harghita, Olt, Suceava, Teleorman și Tulcea), în localitățile în care au fost semnalate deficiențe în eliberarea scutirilor medicale.

După ce au fost verificate actele eliberate de medicii din 68 de localități, s-a constatat că peste tot au fost eliberate adeverințe medicale care nu au specificată perioada de scutire și că, în consecință, au fost interpretate ca având valabilitate nedeterminată. În localități din județele **Arad**, Brăila, Harghita și Teleorman, adeverințele prezintă neconcordanțe între diagnosticul principal și durata de scutire pentru incapacitate temporară.

Au fost descoperite, de asemenea, adeverințe în care diagnosticul nu justifică recomandarea de scutire și adeverințe cu valabilitate depășită, dar care au fost luate în considerare la stabilirea ajutorului social (în localități din județele Harghita și Suceava), unele deficitar completate, cu diagnostic neclar sau cu recomandări incorecte (Argeș, Botoșani, Harghita, Olt, Teleorman, Tulcea). **În județul Arad, respectivele adeverințe au fost eliberate de medici specialiști în medicina muncii, deși aceștia nu au competențe în acest sens, a mai spus ministrul Bartoș.**

Au fost și cazuri în care primarii au acceptat adeverințe medicale incorect completate (**Arad**, Botoșani, Harghita, Olt, Tulcea) sau situații în care nu s-a ținut cont de termenul de valabilitate al adeverințelor medicale (Suceava, Teleorman).

Potrivit ministrului Bartoș, pînă la sfîrșitul lunii octombrie, controalele vor fi extinse în toate județele. În plus, MSF și Casa Națională de Asigurări de Sănătate vor organiza acțiuni pentru instruirea personalului medical cu competență în eliberarea documentelor de incapacitate temporară de muncă, după ce ambele instituții vor stabili un mod unic de completare și eliberare a respectivelor acte.

Potrivit Legii venitului minim garantat, beneficiarii ajutorului social din partea statului au obligația de a presta, în schimbul banilor, pînă la 72 de ore de muncă în folosul comunității, participînd la activități stabilite de autoritățile locale. Sunt exceptate însă de la obligația de a lucra bătrînii, femeile gravide, precum și persoanele inapte de muncă, care sunt obligate să demonstreze acest lucru printr-o adeverință medicală.

ORAȘUL FĂRĂ ȘOMERI

(Urmare din pagina 1)

În Criș nu există lustragii: unde să-și curețe omul pantofii? I-a scăpat primarul Gheorghe Burdan de asemenea lucru sâcâitor. Despre întâmplarea de la Primăria orașului Criș am mai amintit odată, în urmă cu vreo opt ani, când a avut loc. De atunci s-au întâmplat multe în acest oraș.

Italianul a ridicat prima capacitate industrială străină la Criș: o fabrică de confecții metalice cu peste 30 de angajați. A fost un semnal și pentru alți investitori. Vorba bună, despre comportamentul ireproșabil al primarului, al consilierilor și al funcționarilor de la primăria orașului, a mers din om în om, din gură în gură. Așa au aflat și alți investitori că la Chișineu Criș se pot face afaceri profitabile, că investitorii sunt înconjurați cu atenție și tratați cu respect. În timp ce în alte locuri li se dă de înțeles că ar fi cazul să miște din urechi, dacă vor afaceri cu noi, în orașul gospodărit, cu înțelepciune am zice, de primarul Burdan și consilierii săi, asemenea practici nu există. Om de bun-simț, fost cândva muncitor la Vagoane, primarul Burdan nu se înjosește pretinzând ciubuc de la investitorii care îl vizitează. O spun în mod indirect reprezentanții întreprinderilor străine edificate aici.

Realizările economice din acest oraș vin să dărâme prejudecățile legate de instabilitatea legislativă a României. Actele normative care să reglementeze investițiile străine în țara noastră sunt aceleași pentru toți. Depinde numai cine le aplică și cum le aplică. Primarul Gheorghe Burdan este un susținător convins al dezvoltării economice a orașului său și, în consecință, nu s-a pus de-a curmezișul acordării terenurilor necesare pentru investitori. În Chișineu Criș nu mai există teren intravilan neocupat; acum investițiile străine sunt dirijate spre satul Nădab. Zeci de hectare de teren neproductiv agricol sunt ocupate de moderne hale de producție: o fabrică de cablaje auto, o hală industrială pentru inserția materialelor plastice. O altă hală industrială suedeză va ocupa aproape un hectar, iar pe alte 20 de hectare se va construi o fabrică ultramodernă de mobilier și uși. Spaniolii nu se lasă nici ei așteptați prea mult. Aflând că la Criș e un mediu propice pentru afaceri, au cumpărat și ei șapte hectare și jumătate de teren pentru a amplasa o modernă fabrică de ulei și margarină. Între investitorii străini, italienii sunt cei care domină și la Nădab, unde urmează să edifice o fermă avicolă cu patru hale de mare capacitate (84 m lungime și 14 metri lățime fiecare hală).

Investițiile străine de la Criș nu aduc numai locuri de muncă și salarii, ci și o implicare socială specială. Societatea americană ALCOA Fuji Kura, cu nu mai puțin de 900 de salariați, finanțează cu șase sute de milioane de lei amenajarea unui grup social la școala generală și la grădinița din Nădab. Un gest care, în mod cert, va fi ținut minte multă vreme de aici înainte.

Mai nou, aflăm că primarul orașului fără șomeri a atras și investitori români de calibru. Câți investitori străini îți calcă pragul lunar, l-am întrebat pe primarul Gheorghe Burdan în urmă cu câteva zile. Aproape că nu trece zi fără ca măcar unul să ne caute, ne-a spus el, fără falsă modestie.

Știe că a făcut un lucru bun aducând investiții la Criș. În consecință va continua această politică benefică pentru comunitate.

ANUNȚ

Asociația Handicapaților Neuromotor din România - AHNR - Filiala Județeană Arad angajează asistent program.

Condiții: cunoștințe operare PC sub Windows, Word, Excel (redactare text, executare pliante, listare) și contabilitate primară.

Cei interesați vor trimite CV-ul prin poștă pe adresa - AHNR, Str. Tribunul Dobra Nr. 9, până în data de 1 octombrie 2002. Candidații aleși pe baza CV-ului vor fi contactați pentru probă de lucru.

Președinte, MONICA ANTOCI

„ÎN FOARTE MULTE CAZURI, ÎN ROMÂNIA, PROSPERITATE ÎNSEAMNĂ ILEGALITATE”

● Interviu cu publicistul CORNEL NISTORESCU, directorul „Evenimentului zilei”

Joi și vineri, publicistul CORNEL NISTORESCU, directorul „Evenimentului Zilei” s-a aflat în Arad, la invitația d-nei Elena Lăslean, patronul Casei de Modă „Ellis”. Sosit ieri dimineață în vizită la redacția noastră, cunoscutul analist și comentator politic ne-a acordat în exclusivitate următorul interviu:

– Domnule Nistorescu, după „cornul și laptele” Guvernul mai oferă acum românilor o măsură populistă: ieftinește energia electrică. Să fie un semnal că ne-am putea aștepta la alegeri anticipate?

– E posibil, dar nu știu cum pot să ieftinească energia când costurile sunt enorme: sunt false, sunt încărcate și eu nu știu cum reușesc ei să le diminueze fără să restructureze marile companii de energie și fără să le modernizeze. După părerea mea, în domeniul energiei încă nu s-a făcut mare brânză în România, nimeni n-a avut curajul, nici un Guvern, să abordeze subiectul ăsta și este problema vitală a economiei românești, e cheia economiei pe care nimeni n-a abordat-o cu seriozitate. Eu nu cred că ieftinirea asta este reală, pe termen lung, dar poate fi un semn de bunăvoință față de populație pentru o iarnă în care energia ar putea fi principala sursă de revoltă socială.

– Ce credeți că se va întâmpla în noiembrie, la Praga?

– Eu îmi doresc să fim primiți, cred că se lărgește NATO, continuă lărgirea, sper să fie și cu România, mai ales că devine subiect fierbinte Orientul Mijlociu, față de care România e un punct strategic important.

– În cazul invitării României, cum credeți că va influența această decizie evoluția actualei puteri și viața de zi cu zi a românilor?

– Puterea va fi obligată să schimbe câteva din comportamentele ei importante. Nu va mai putea ignora regulile democratice, regulile comunității internaționale, ale clubului în care a intrat, nu va mai putea să se poarte oricum în raport cu cetățeanul, nu va mai putea lăsa corupția la același nivel, deci vor fi câteva lucruri importante pe care va trebui să le schimbe. Obligatoriu. Eu cred că există foarte mari posibilități ca să aibă loc alegeri anticipate după Praga, în cazul unui răspuns pozitiv, iar în cazul unui răspuns negativ măcar o remaniere puternică, dacă nu o schimbare de cabinet ar trebui să se producă oricum.

– Au fost în ultima perioadă destule încercări ale puterii de a băga pumnul în gura presei independente. Considerați că presa românească este în pericol?

– Nu cred. În România libertatea presei, libertatea de exprimare este un bun deja câștigat și nu le mai poate limita, periculos, nici o putere. E un bun nu al ziariștilor, e un bun al cetățenilor care au realizat asta și care văd în prezent în presă o forță și o componentă a democrației pe care populația în momentul ăsta o apără. Nu cred că în perioada următoare în România se pot pune probleme de libertate a presei, cred în schimb că presa are serioase dificultăți materiale din cauza puterii scăzute de cumpărare a cetățeanului și atunci nici forța presei nu este atât de mare. Dar asta este situația nu numai în presă ci și în bugetul unei familii sau a marilor companii, nu există prosperitate. În România, la ora asta prosperitate înseamnă ilegalitate în foarte multe cazuri și atunci, logic, și presa suportă aceleași condiții și aceleași consecințe.

– O ultimă întrebare. Sunteți de două zile în Arad. Dați-ne două.exemple de ceea ce v-a impresionat: unul pozitiv și unul negativ...

– Zona centrală a Aradului arată neașteptat de bine și mi-a plăcut că la hotel, de exemplu, n-am auzit decât străini, ca-n orice țară din vest. E semn că traficul, că deverul de europeni în zonă - nu vorbea nici unul rusește, vorbeau toți germana, engleza, italiana, maghiara -, semn că deverul de oameni de afaceri prin Arad e mult mai mare decât în zona centrală a țării și ăsta e un lucru pozitiv. Aradul e cu un pas înainte în materie de investiții, de schimbări economice. E mai aproape de spiritul european. E clar. Ăsta e un câștig. Lucru neplăcut? Faptul că foarte multe străzi sunt sparte și nu înțeleg de ce...

– Vă mulțumim.

MIRCEA CONTRAȘ
Foto: **MARCEL CANCIU**

Protocolul va fi semnat în această toamnă

PSD ȘI PUR AU FIXAT DATA PRIMELOR NEGOCIERI

Termenul de încheiere (semnare) al protocolului dintre PSD și PUR Arad, la fel ca și în cazul celorlalte filiale din țară, este în această toamnă. Conform datelor pe care le deținem, filialele arădene ale celor două formațiuni vor respecta graficul și vor cădea la înțelegere chiar în această lună. Liderii celor două partide s-au întâlnit în cadrul unei ședințe neoficiale, stabilind data de desfășurare a primei întâlniri, precum și câteva dintre principiile care vor sta la baza discuțiilor, în timpul negocierilor, cu privire la conținutul protocolului.

Din câte am reușit să aflăm, doleanțele celor de la Partidul Umanist nu sunt atât de pretențioase ca și cele ale UDMR, formațiune cu care PSD a semnat protocolul de colaborare pe plan local.

Comisiile de negociere vor fi formate din câte cinci persoane, de fiecare parte, și, bineînțeles, Dorel Popa și Lia Ardelean, liderii filialelor, vor fi cu siguranță „părtași”.

Președintele PSD Arad, Dorel Popa, ne-a declarat că luni, începând cu orele 15, va avea loc prima rundă de negocieri.

Există posibilitatea ca, în cazul în care părțile se înțeleg perfect (și nu este exclus acest lucru!), totul să se încheie într-o ședință viitoare, alta decât cea de luni, ședință în care, într-un cadru festiv, liderii să semneze documentele.

În ceea ce privește doleanțele concrete ale celor două formațiuni, în mod cert vor exista cele referitoare la statuia „ Marii Uniri” - de partea umanistă, respectiv de susținere reciprocă în administrația publică locală - de partea pesedistă.

Cu alte amănunte vom reveni în numărul de marți al „Adevărului”, atunci când vă vom putea oferi detalii ale desfășurării primei întâlniri.

ALIN OLTEANU

Pentru a manifesta împotriva corupției

200 DE ȚĂRĂNIȘTI ARĂDENI AU PLECAT LA BUCUREȘTI

Peste 200 de țărăniști arădeni, îmbarcați în patru autocare, au plecat ieri la București pentru a manifesta astăzi alături de alții 6.000, câți sunt așteptați de organizatori, împotriva corupției și sărăciei. Cu această ocazie țărăniștii vor aduna și semnături pentru promovarea unui proiect de lege privind declararea averilor oamenilor politici.

Ionel Costin, secretar al Organizației Județene a PNȚCD Arad, ne-a declarat: „Deoarece nu suntem un partid parlamentar avem nevoie de un număr însemnat de semnături pentru a putea promova acest proiect de lege. De asemenea, prin mitingul pe care îl organizăm, dorim să atragem atenția electoratului că guvernarea PSD nu este doar „lapte și corn”. Problemele cetățenilor sunt multiple și vrem să atragem încă o dată atenția asupra corupției și sărăciei din România”.

DANIEL ALBU

POPULARII ARĂDENI SE BUCURĂ DE REVENIREA LUI MARGA ÎN POLITICĂ

Andrei Marga s-a hotărât să revină în politică după o experiență mai puțin fastă în PNȚCD. Marga a condus fără aproape nici un suport destinele formațiunii ce tocmai fusese scoasă de la guvernare și din Parlament. Marga se va alătura formațiunii conduse de Vasile Lupu, adică la Partidul Popular Creștin (PPC). Anunțul privind reactivarea lui Marga a fost făcut de președintele PPC, Vasile Lupu în cadrul unei înâlniri de acum câteva zile cu liderii organizațiilor județene ale partidului. Fostul ministru al învățământului ar fi trebuit să pună umărul la construcția PPC, numai că „întâmplarea” a făcut ca exact în acel moment (iulie 2001, momentul desprinderii de PNȚD) să fie pusă în discuție poziția sa de rector al Universității „Babeș-Bolyai” din Cluj-Napoca. Între timp, poblema s-a rezolvat și Marga este gata să se alăture lui Lupu, ne-au declarat surse apropiate „bădiei” Lupu.

Privitor la revenirea fostului ministru al învățământului Andrei Marga în „sânul” Partidului Popular Creștin, președintele organizației arădene, Eugen Vancu, ne-a declarat că Andrei Marga nu a fost niciodată departe de PPC. Lipsa acestuia din partid a fost direct legată de clarificarea poziției sale profesionale.

În altă ordine de idei, liderul popularilor arădeni, Eugen Vancu ne-a spus că activitatea filialei PPC Arad a fost apreciată în mod exemplar de către centru.

DANIEL ALBU

Gura târgului

„IA SÂM, DEVLAI, MAI CIORO!”

Pe parcursul vizitei sale în județul Arad, senatorul Onaca a vorbit românește cu românii, în germană cu nemții și ungurește cu ungurii. Spre stupefacția tuturor, atunci când s-a întâlnit cu rromii, Onaca a tradus, pentru români, ceea ce a spus un rrom: „Ia sâm, Devlai, mai cioro”, adică: „Eu sunt, Doamne, mai sărac.”

„EL ZORAB”

Liberalul Cornel Haristiade este mereu „mușcat” de către prietenii săi, care nu scapă nici o ocazie de a-l tachina în privința „avansării” sale ca șef la centrul de „recoltare” a maidanezilor. De fiecare dată, amicii îi recită lui Haristiade versurile din „El Zorab”: „Și-acum, mă taie, dacă vrei / Și-aruncă-mă la câini!”. Ce e drept, câtedată se mai înfurie și Haristiade și, în replică, le fredonează: „Din bucata mea de pâine / Am hrănit un om și-un câine...”

FALCĂ A FOST LA TAUȚ!

Din cauza unei dezinformări provenind de la o sursă demnă de neîncredere din conducerea PD Arad, în „week-end politic arădean” am scris că PD-ul nu s-a deplasat în județ la sfârșitul săptămânii trecute. Rectific: vicele Falcă a fost la organizația din Tauț, unde a stat până seara târziu. Am făcut această precizare pentru că am auzit că viitoarea doamnă Falcă l-a luat la întrebări după ce el i-a spus că a fost la Tauț și în ziar a scris că nici un PD-ist nu a fost pe teren.

GALU NU „ANTICORUPE”

Cosmin Galu nu participă la mitingul împotriva sărăciei și corupției de la București (adică mitingul, nu...) pentru că astăzi se însoară. Oricum, chiar dacă nu ar fi avut această problemă, credem că Galu tot nu ar fi participat, fiind conștient de faptul că este anormal să protestezi concomitent împotriva sărăciei și împotriva corupției. (Cum să nu fii sărac dacă nu ești corupt?).

SIMION TODOCA

POLITICUL - UN CONDAMNAT ÎN LIPSĂ

În România postrevoluționară a devenit un loc comun condamnarea asiduă a politicului. Tot ce se întâmplă rău în societatea românească este pus pe seama amestecului politicului. (Nu spunea Cantemir că „politichia este mama tuturor relelor?”) Într-o societate democratică, politicul nu are voie să se amestece în justiție, nu are voie să se amestece în treburile bisericii, nu are voie să se amestece în cârmuirea urbei, nu are voie să se amestece în învățământ. Tocmai din acest motiv politicienii noștri se feresc ca dracul de tămâie să spună că gândesc și acționează politic.

Parlamentarii spun că votează conform propriei conștiințe, aleșii locali spun că nu contează culoarea politică atunci când votează, profesorii spun că politica nu are nimic cu învățământul, preoții spun că politica este însăși Satana. Tocmai aici este tragedia: nimeni nu gândește și nu acționează politic! Atenție, gândirea politică nu înseamnă cramponarea de un partid sau altul. Acțiunea politică nu înseamnă transpirație abundentă dată ca ofrandă pe „ogorul” unui partid sau altul, în scopul creșterii acestuia. Gândirea politică nu înseamnă nici „zdrobiți orânduiala cea crudă și nedreaptă...”, nici „cine nu este cu noi, este împotriva noastră”. Acțiunea politică poate fi flexibilă, în funcție de situație, dar gândirea politică trebuie să cuprindă, clar definit, scopul. Corneliu Zelea Codreanu spunea că orice acțiune politică trebuie să aibă o finalitate și aceasta trebuie să fie mântuirea neamului românesc. Și nu numai a neamului românesc. Din păcate, politicul,

Tableta zilei

atât de hulit în România, este un condamnat în lipsă. Pur și simplu nu se gândește politic, pentru că politicul real este cel mai mare dușman al păpușilor de mucava care mimează acțiunea politică.

Un exemplu cât se poate de banal: a început școala. Pentru foarte multe familii, acest eveniment a fost o lovitură cumplită. Toate manualele necesare unui elev din anul întâi de liceu trebuie cumpărate, iar prețurile sunt de-a dreptul exorbitante. Copiii pur și simplu nu au după ce să învețe. De ce? Cum s-a ajuns în situația ca manualele să coste atât de mult? Simplu: tot ceea ce est legat de editarea și vânzarea de manuale școlare se integrează într-o structură mafiotă de tip caracatiță. Așa-zișii profesori universitari își așternpe hârtie elucubrațiile și pretind că au făcut un manual. În funcție de șpaga primită, școlile impun un manual sau altul. De regulă, cele mai „bune” sunt cele mai scumpe. Oricare funcționăraș de la minister dă șpagă pentru promovarea unei Ordonanțe sau Hotărâri de guvern care îi lansează pe piața învățământului din România jalnica maculatură pe care o catalogheză ca manual alternativ. Ce să mai vorbim de cei care deja s-au cocoțat în cele mai înalte sfere ale puterii! Ei nici măcar nu mai trebuie să dea șpagă, pentru că sunt la putere. Învățământul românesc a ajuns la mâna clientelei politice a partidului de guvernământ, indiferent care ar fi el. Oamenii, indignați, înjură politicul, care distruge învățământul românesc. În realitate, nimeni nu vrea să gândească politic în această privință. O acțiune cu adevărat politică ar distruge toată această caracatiță mafiotă, repunând învățământul pe făgașul său normal, pentru a nu avea nici o piedică în îndeplinirea rolului său, acela de a forma caractere. Pentru că doar **caracterele** pot gândi și acționa cu adevărat politic, fără a face politică.

SIMION TODOCA

Simpozionul științific

ARADUL – TRECUT ȘI PREZENT

Simpozionul științific, cu tema „Aradul – trecut și prezent", ce a avut loc ieri, la ora 11, la centrul de conferințe al Universității de Vest „Vasile Goldiș", a marcat cea de a doua zi a manifestărilor dedicate „Zilelor Aradului".

Programul simpozionului a cuprins comunicări științifice susținute de prof. univ. dr. Alexandru Roz cu tema „Momente din istoria municipiului Arad în perioada modernă și contemporană", lectorul univ. dr. Stelian Boia – „Economia municipiului Arad de ieri și de astăzi", prof. univ. dr. Vasile Popeangă – „Viața politică în Aradul interbelic", prof. univ. dr. Ioan Biriș – „Viața politică arădeană după 1989", prof. univ. dr. Iulian Negrilă – „Literatura română arădeană - trecut și prezent" și conf. univ. dr. Romeo Radoslav – „Mișcarea sportivă arădeană - trecut și prezent".

Ideea care se desprinde din lucrările prezentate a fost că Aradul s-a impus în primul rând ca un centru cultural, dar a fost de asemenea un mare centru industrial, politic, militar.

ZORICA ȘIPOȘ

ROMÂNI, MAGHIARI ȘI SÂRBI ȘI-AU STRÂNS MÂINILE LA CASA DE OASPEȚI

Ieri, la ora 11, Casa de Oaspeți a găzduit întâlnirea de bun venit a delegațiilor română, maghiară și sârbă, din cadrul tradiționalei manifestări „Strângeri de mâini".

Primarul Aradului, Dorel Popa, a salutat oaspeții străini, invitându-i să participe în acest an la o dublă sărbătoare a orașului gazdă: „Strângeri de mâini" și „Zilele Aradului".

Au rostit scurte alocuțiuni viceprimarul din Gyula, Hofmann Ferenc; Laszlo Fuksz, viceprimarul din Zdrenjanin și Traian Cresta, președintele autoguvernării pe țară a românilor din Ungaria.

În discuțiile dintre delegații se vor aborda diverse subiecte: urbanizarea și dezvoltarea orașelor implicate în programul „Strângeri de mâini", precum și dezvoltarea, respectiv consolidarea relațiilor economice între cele trei țări. De asemenea, se au în vedere contacte între conducerile primăriilor și a instituțiilor importante din orașe.

După ce gazdele și oaspeții au închinat o cupă de șampanie, a urmat o întâlnire pe comisii mixte, între reprezentanții Consiliului Local Gyula și cei din Arad.

T. MATICA
FOTO: ȘT. MATYAȘ

DE BINE ȘI DE RĂU

Accente

Mă număr printre cei care aplaudă ideea „Zilelor Aradului". E bine să mai ieșim, din când în când, din amorțeala în care zace urbea noastră modestă, în care nu se întâmplă mare lucru. Ca simplu cetățean, ca să parafrazez un personaj dispărut, m-aș bucura însă dacă la „Zile" arădenii și-ar da cu toții mâna, dacă la organizarea acțiunilor ar fi unitate - și politică, și economică, și civică. Este nepotrivit ca manifestarea să cadă în mâna unui singur partid - de data asta, PSD -, cum nepotrivit este ca edilii și reprezentanții partidelor de opoziție să se sustragă și să lase soarta „Zilelor Aradului" în mâinile aceluiași PSD. Nu trebuie să ai o minte ieșită din comun, ca să înțelegi că unde sunt mai mulți crește puterea, vorba lui Moș Ion Roată, dar sporește și mintea. Ca să nu mai spun că și liberalii, democrații, țărăniștii etc. pretind că-i reprezintă pe cetățeni, că slujesc interesele Aradului, prin urmare au și responsabilitatea reușitei acestor acțiuni. Deocamdată, constatăm că nu e așa, că „opozanții" stau de-o parte, precum chibiții la fotbal, care stau și rontăie semințe, și-i critică aspru pe cei care duc trena acestor „Zile". Asta-i una.

Doi. Nu știu cine a fost cu ideea ca un număr de pensionari săraci să servească o masă gratuită, dacă tot sunt „Zilele Aradului". Nu știu, mi-e greu să mă decid, cât e bine și cât e rău în această, cum să-i zic?, pomană creștinească ori pomană ofensatoare. Sunt multe de discutat, de la criteriile după care alegi invitații la masă până la ce li se oferă, cum etc. Dar haideți să zicem că pomana e bună, e creștinească, și dacă Sechelariu de la Bacău, a dat pomană la un oraș întreg, de ziua lui, și PSD Arad, de „Zilele Aradului" poate da o masă pentru vreo mie, două de arădeni. Dar atunci să facem binele ăsta până la capăt și cu obraz subțire. Să binevoiască edilii, liderii politici, aleșii de frunte ai Aradului să stea cu oamenii sărmani la masă și să servească același meniu. Nu ca acum, când sărmanii au mâncat ce-au mâncat, și în serii anonime, în timp ce aleșii, fruntașii s-au cinstit cu viței la proțap și alte delicatese. O fi ea o chestie de stomac, dar cred că e și una ce face trimitere la ten. La grosimea lui, nu la culoare, desigur.

TRISTAN MIHUȚA

MUZICA VĂZUTĂ DE VIITORII PROFESIONIȘTI

Spectacolul de la ora 16.30, susținut de elevii de la Liceul de artă „Sabin Drăgoi" Arad, a fost prefațat de domnul profesor de estetică **Gheorghe Sabău** , subliniind că Aradul a fost al șaselea oraș din lume în care s-a înființat un conservator.

Micii muzicieni arădeni au interpretat un interesant program de muzică clasică, orchestra lor fiind dirijată de domnul profesor **Dan Boar**. A urmat corul „Eutherpe", condus de doamna profesoară **Crina Brad.** În încheiere, prestigioasa formație de percuționiști „Prezent", instruiți de talentatul și dăruitul profesor **Mario Florescu,** cărora li s-a alăturat și doamna **Lucia Florescu,** au delectat asistența cu o serie de piese muzicale gen etno și chickorea, în ritmuri mult gustate de tânăra generație.

Z. Ș.

IOAN KETT GROZA ȘI PLĂSMUIRILE SALE SUPRAREALISTE

La Galeria DELTA a avut loc vernisajul expoziției de pictură **Ioan Kett Groza**. Evenimentul s-a desfășurat în prezența unui numeros public (datorată notorietății artistului) și a unei „avalanșe" de oficialități - primarul Dorel Popa, prefectul Dan Ungureanu - datorată, evident, evenimentului „umbrelă", ZILELE ARADULUI. Alături de Ioan Kett Groza s-au mai aflat și Dumitru Șerban, președintele filialei Arad a Uniunii Artiștilor Plastici, Onisim Colta, vicepreședintele U.A.P. Arad. Criticul de artă Horia Medeleanu și scriitorul Florin Bănescu au trasat reperele artei lui Ioan Kett Groza, în ipostaza de pictor suprarealist, plasticianul fiind cunoscut și ca grafician sau caricaturist. Cele peste 40 de „plăsmuiri" ale lui Ioan Kett Groza pot fi privite (sau cumpărate) la Galeria DELTA, până în 20 octombrie.

Concert de jazz cu Anca Parghel

Publicul iubitor de jazz a umplut sala mare a Teatrului de Stat. În deschiderea concertului cunoscutei soliste, au fost timișorenii de la New Version: Toni Kühn, Dinu Simon, Liviu Butoi, Csaba Santa și Ionuț Dorobanțu. Spectacolul a fost prezentat de Florian Lungu. Despre Anca Parghel trebuie să spunem că este profesoară de canto-jazz la Conservatorul Regal din Bruxelles.

CĂTĂLINA LATU
FOTO: ȘTEFAN MATYAȘ

ASTĂZI ȘI MÂINE, ÎN „ZILELE ARADULUI"

În ultimele două „Zile" ale Aradului sunt programate:

Sâmbătă - 21 septembrie 2002

Ora 9,00 - Amfiteatrul „Emil Racoviță" al Facultății de Biologie „Vasile Goldiș" - ***„Grădina Botanică Universitară Macea la 280 de ani de la primele amenajări"***

- Lansarea Proiectului ***„Cadastrul Verde al Municipiului Arad"*** și vernisarea ***„Expoziției de carte biologică internațională"***

- Ora 100 - Terenurile Queen Sport:

- Turneul minifotbal
- Turneul de tenis
- Turneul de volei pe plajă
- Crosul atleților

- Scena Primărie - ***Program susținut de formații de la Palatul Copiilor***

- Ora 11,00 - Hotel Petrom Residence

- Lansare album Performance - Live in Germany - O.L. Țăndărică și Marius Mihalache

- Ora 16,00 - Ștrandul Neptun - Bazinul pentru copii

- Teatrul de păpuși - spectacol pentru cei mici

- Ora 17,00 - Ștrandul Neptun - Scena - ***Recital de muzică susținut de formații locale***

- Scena Primărie - ***Caragiale azi***

- Castelul Universitar Macea - ***Masă rotundă cu tema „Conservarea biodiversității în grădinile botanice din România"***

- Ora 18,00 - Clubul Universității „Aurel Vlaicu", care și-a deschis recent porțile pentru comunitatea academică arădeană - ***„Dialog cu tinerii la începutul Mileniului al III-lea"***

- Ora 19,30 - Teatrul de Stat - ***„O noapte furtunoasă"*** de I.L. Caragiale

- Ora 19,30 - Ștrandul Neptun - Scena - ***Show de modă Țica***

- Ora 19,30 - Ștrandul Neptun, Scena

- Concert dance & rock & chaos(house) & latino
- Concert extraordinar HOLOGRAF

Duminică - 22 septembrie 2002

- Ora 10,00 - Terenurile Queen Sport - ***Finale competiții***

- Ștrandul „Neptun" - Scena - ***Dresură de câini***

- Ora 11,00 - Primărie - Teatru - ***Orașe fără mașini - Ziua internațională de circulație fără mașini: Concurs role și biciclete***

- Teatrul de Marionete - ***deschiderea stagiunii - „Făt Frumos din lacrimă"***

- Ora 13,00 - Ștrandul Neptun, Scena - ***Premierea finaliștilor***

- Ora 16,00 - Ștrandul Neptun - ***Demonstrație de culturism***

- Demonstrație de arte marțiale

- Ora 17,00 - Ștrandul Neptun, Scena - ***Seară de muzică Gospel***

- Ora 18,00 - Biblioteca Județeană - ***Spectacol „Amifran"***

- Ora 19,00 - Scena Primăriei - ***Caragiale azi***

- Ora 19,30 - Ștrandul Neptun, Scena - ***Show de modă Țica***

- Ora 20,00 - Ștrandul Neptun, scena de spectacole

- Concert dance

- Ora 22,00 - ***Concert extraordinar „3 Sud Est"***

- Ora 01,00 - ***Jocuri de artificii***

- Retragerea cu torțe pe Mureș

După inamicii politici ai P.S.D.-ului

ȘI PLOAIA A SABOTAT „ZILELE ARADULUI"

▼ Vremea capricioasă cu alternări de nori negri și ploaie a speriat arădenii făcându-i să prefere căldura casei, în detrimentul spectacolului din ce-a de-a doua seară a „Zilelor Aradului". Stropii de ploaie au întârziat câteva ore bune debutul spectacolului.

▼ În deschidere au fost programate formațiile „Calandrinon", „Rase Umane" și „Activ". Despre primele două nu se poate spune încă decât că au nume cel puțin ciudate.

▼ După cunoscutul cântăreț latino „Fuego" urma să intre în scenă atracția serii: Ștefan Bănică Jr.. Vom reveni cu amănunte legate de prestația eroului din „Liceenii".

▼ Ca noutate, în vecinătatea terasei Arena a apărut un miniparc de distracții. Directorul Gospodăririi Comunale Arad (G.C.A.) - Coloman Edeleni - ne-a declarat că a adus, special pentru „Zilele Aradului", o firmă din Constanța specializată în parcuri de distracții. Edeleni spunea că sunt mari șanse să se perfecteze o colaborare pe termen mai lung între G.C.A. și firma constănțeană. Directorul administrativ al G.C.A. - Petre Mihăieș - ne-a dezvăluit că a verificat „la sânge" ca avizele de la instituțiile de specialitate să fie în regulă. Asta pentru a evita eventualele surprize neplăcute de genul accidentelor mortale petrecute în unele parcuri de distracții din țară.

▼ În această seară, spectacolul va debuta cu formația arădeană „Oxigen". Urmează un „tur de forță" cu unele din cele mai în vogă formații: Blondy, Bosquito, Simplu și Etno. Cel mai important moment al serii va fi prilejuit de recitalul formației Holograf.

▼ Spectacolul de mâine seară va aduce în fața arădenilor prezenți la ștrandul „Neptun" o formație locală (Fiesta President), două trupe relativ modeste (Sistem și Cream) și două nume care nu mai au nevoie de nici o prezentare: A.S.I.A. ȘI 3 SUD EST.

N. BODRAN
O. BULZAN

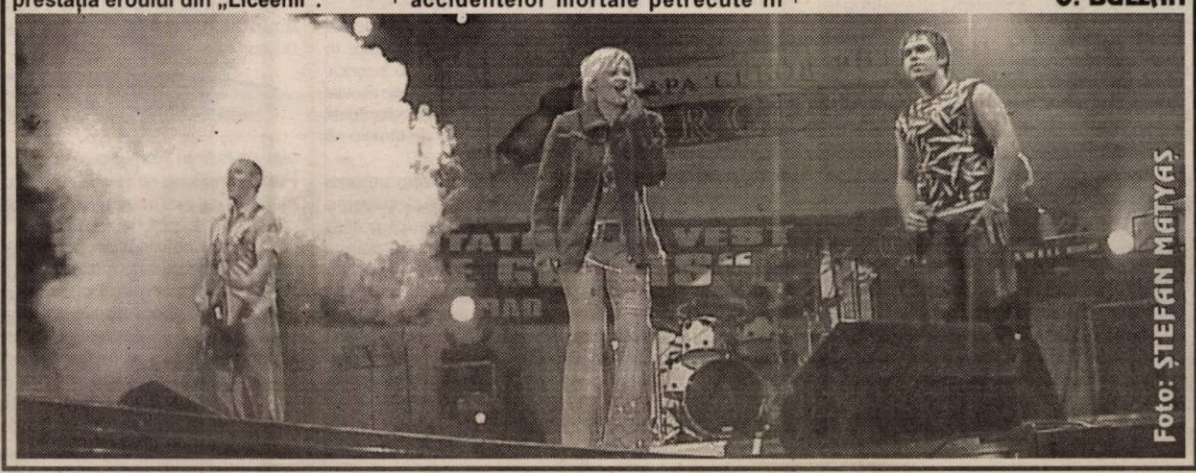

Foto: ȘTEFAN MATYAȘ

ASTRA BUS Arad scoate pe piață noul troleibuz de ultimă generație, ASTRA SOLARIS

Primul sector al Uzinei de Vagoane din Arad privatizat în septembrie 1998, a fost sectorul de depozitare situat pe Câmpul Liniștii nr. 1. S. C. ASTRA BUS SRL Arad l-a cumpărat de la F. P. S. (actualul APAPS), în urma unei licitații deschise, efectuată prin Bursa de Mărfuri București, cu intenția de a face producție. „De la început am dorit să experimentăm și să aplicăm cunoștințele dobândite de-a lungul anilor într-o afacere proprie", spune **Cristian Gavra**, asociat și administrator al firmei, fost ani buni director la ASTRA VAGOANE, dar și primar al municipiului timp de un an.

Troleibuze arădene pentru Capitală

Primul contract semnat de firma care a pus bazele unei moderne fabrici de troleibuze și mini-buze în Arad a fost încheiat la 24 noiembrie 1998. Acesta prevedea realizarea împreună cu parteneri externi a unui număr de 100 de troleibuze pentru RATB București. Întreg proiectul și conceptul de realizare a troleibuzelor aparține specialiștilor de la ASTRA BUS, aportul românesc la totalul producției fiind de 52%. „Clauzele contractuale prevăd o garanție de doi ani de la livrare către beneficiar. În acest interval dacă, de pildă, un troleibuz se defectează noi suntem obligați la plata unor penalități de 200 de dolari per zi de defecțiune. Cu toate că primul troleibuz livrat de noi circulă în București din 1999 nu am avut nici o zi de penalități", precizează Gavra, scoțând astfel în evidență calitatea producției care iese pe poarta fabricii arădene. În prezent un număr de 87 de troleibuze marca ASTRA BUS sunt în exploatare în București și Galați.

ASTRA SOLARIS va intra curând în probe

În anii scurși de la înființarea fabricii, strategia principală a constat în realizarea unor produse noi și îmbunătățirea calității producției. Chiar în aceste zile va ieși pe poarta fabricii prototipul unui nou troleibuz, ASTRA SOLARIS, de ultimă generație în Europa. „Prin concepția aplicată, comandă prin calculator, este cel mai economic și ecologic troleibuz din România. Ca atare, prin economia de energie electrică investiția la beneficiar se amortizează în șase ani de la achiziție", apreciază administratorul firmei. Domnia sa spune că în comparație cu asemenea produse fabricate în Europa de Vest, troleibuzele ASTRA BUS sunt cu circa 35 la sută mai ieftine, în aceleași condiții de calitate și fiabilitate.

Francisc Mate și Cristian Gavra, doi dintre asociații ASTRA BUS, au pus pe roate la Arad o modernă fabrică de troleibuze.

ASTRA BUS partener cu IVECO

În aceeași strategie menționată mai sus se înscrie și producția de minibuze IVECO DAILY pentru transportul de persoane, pe care ASTRA BUS le va produce în colaborare cu IVECO. Acestea au fost lansate în vara acestui an, iar din totalul de 150 au fost contractate 90, primele livrări fiind efectuate în luna iunie a. c. Minibuzele Daily produse la Arad reprezintă singura variantă pentru pasageri a modelului respectiv, întrucât firma Iveco nu mai livrează de peste un an astfel de versiuni. Gradul de integrare locală a producției este de 20% și constă în amenajările interioare, elemente de caroserie, geamuri, pneuri și baterii, dar va crește până la 35% în viitorul apropiat. Minibuzele produse la Arad au 19 locuri pentru pasageri și costă între 33.000 și 40.000 de euro. „În realizarea acestor minibuze colaborăm foarte bine cu CEFIN ROMANIA, reprezentant al cunoscutei firme IVECO", spune Gavra. Până la sfârșitul acestui an și începutul anului 2003, tot în colaborare cu CEFIN, va începe la ASTRA BUS producția de minibuze (până la 30 locuri) și autobuze (până la 135 locuri, pe scaune și în picioare) pentru transportul urban. În prezent se lucrează la prototipul acestora, care va fi finalizat până la sfârșitul anului în curs.

Profitul - reinvestit an de an

Referindu-se la perspectivele fabricii, **Francisc Mate**, unul dintre asociații ASTRA BUS, ne-a spus: „Piața din România necesită aproximativ 7000 de autobuze și 800 de troleibuze noi. Având în vedere situația dezastruoasă a ROCAR-ului, care deținea până nu de mult monopolul producției autohtone în domeniu, vom dezvolta producția integrală de autobuze și troleibuze în colaborare cu ASTRA VAGOANE CĂLĂTORI, pentru a acoperi acest necesar. Prin urmare, la fel ca în ceilalți ani, profitul fabricii va fi reinvestit în întregime". Să mai spunem că ASTRA BUS ARAD își va prezenta produsele și la Târgul Internațional București, din luna octombrie a acestui an.

În topul firmelor la nivel național și județean ASTRA BUS a ocupat în ultimii doi ani primele locuri, ceea ce confirmă existența în Arad a unui competitor puternic, în competiția cu falimentarul ROCAR. La firma arădeană lucrează în prezent aproape 70 de angajați, numărul lor urmând a crește odată cu dezvoltarea producției.

FLORIN TRUȚ
Foto: ȘT. MATYAȘ

Un nou lot de troleibuze produse la Arad sunt pregătite să ia calea capitalei

Orașele mici și mijlocii vor beneficia de aproape

400 DE MILIOANE DE EURO PENTRU INFRASTRUCTURĂ

Aproximativ 230 de orașe mici și mijlocii vor putea beneficia de o finanțare externă în valoare de 380 de milioane de euro pentru infrastructură.

Programul a fost lansat, joi, la Cluj-Napoca, de secretarul de stat în Ministerul Dezvoltării și Prognozei, Mihai David și de directorul general în Ministerul Administrației Publice, Vasile Ciomoș, în prezența reprezentanților a 14 județe din nord-vestul țării.

Adoptat la sfîrșitul lunii iulie, programul vizează reabilitarea și modernizarea sistemelor de apă-canalizare din orașele mici și mijlocii, prevăzînd acordarea, pe bază de proiect, a unor sume cuprinse între două și 13,5 milioane de euro. Sumele vor fi acordate sub forma unor împrumuturi rambursabile de la Banca Europeană pentru Reconstrucție și Dezvoltare, respectiv Banca Europeană de Investiți. Secretarul de stat Mihai David a apreciat că programul va ridica orașele din România la nivelul Uniunii Europene din punctul de vedere al infrastructurii, iar autoritățile clujene au afirmat că în județ există mai multe orașe care întrunesc condițiile de obținere a acestor sume.

Viitoarea autostradă - o afacere pentru timișoreni

BALASTIERELE DE PE VALEA MUREȘULUI SUNT CONCESIONATE RÂND PE RÂND

Viitoarea autostradă Nădlac-Constanța a fost, de-a lungul anilor, un măr al discordiei între Arad și Timiș, conducerile celor două județe luptând din greu pentru ca traseul să „muște" cât mai mult din meleagurile pe care le păstoresc.

Câștig de cauză au avut, în cele din urmă, ambele județe, viitoarea autostradă urmând să treacă atât prin Timiș, cât și prin Arad, mulțumind, astfel, pe toată lumea, mai puțin pe senatorul Avram Crăciun, care și acum mai încearcă să mute șoseaua prin Munții Apuseni.

Iată, însă, că, odată încheiată disputa cu privire la traseul autostrăzii, arădenii s-au culcat pe o ureche, mulțumiți de succes, în timp ce timișorenii gândesc în perspectivă cum să aducă venituri din această afacere. Și, cum județul Arad este traversat de râul Mureș, unde sunt nenumărate balastiere și cariere de piatră, iar timișorenii duc lipsă de astfel de „daruri" ale naturii, cei de pe Bega s-au gândit că nu le-ar strica și lor astfel de „dotări". Cum ? Concesionându-le pe cele din Arad, multe din ele fiind, acum, neprofitabile.

Primarul comunei Bata, Ioan Popa, ne-a prezentat o astfel de afacere, încheiată tocmai în localitatea pe care o conduce, unde timișorenii au cumpărat o carieră. **„Chiar dacă deocamdată nu o exploatează, pentru că nu au ce lucra, când va începe autostrada va fi o afacere excelentă. Am avut, mai nou, și niște italieni interesați de această carieră"**, ne spune primarul Ioan Popa. Tot cei din Timiș au mai concesionat o balastieră la Bulci, tot pe Mureș, care va deveni și ea productivă în momentul în care încep lucrările la autostradă. **„Timișul se pregătește mult mai serios pentru autostradă. Din păcate, ai noștri nu au posibilități financiare pentru a pune în exploatare aceste balastiere, o soluție fiind găsirea unor investitori, cu care să se asocieze"**, mai spune Ioan Popa.

Iată cum, vorba **„Dumnezeu îți dă, dar nu-ți bagă în traistă"** se potrivește perfect pentru noi, arădenii. Este încă un exemplu despre diferențele dintre Timiș și Arad, exemplu care ar trebui să ne pună pe gânduri. Să nu ne mai mirăm că Timișoara ne fură toate instituțiile descentralizate din moment ce, așa cum se vede și în această situație, noi nu facem nici un efort pentru a lupta să păstrăm ce-i al nostru.

COSMIN MIHUȚA
Foto: V. MUSCA

Scoatere din evidența plătitorilor de TVA

Reamintim agenților economici că potrivit prevederilor Legii 345/2002 privind taxa pe valoarea adăugată, persoanele impozabile înregistrate ca plătitori de taxă pe valoarea adăugată, care în anul 2001 au realizat venituri din operațiuni taxabile sub plafonul de 1,5 miliarde lei, pot solicita scoaterea din evidență ca plătitori de taxă pe valoarea adăugată, în situația în care nu au realizat în perioada 1 ianuarie-31.05.2002 venituri din operațiuni taxabile mai mari de 600 milioane lei.

Termenul limită pentru depunerea cererilor de scoatere din evidență ca plătitori de TVA este 30.09.2002. Cererile pot fi depuse la sediul Direcției Generale a Finanțelor Publice Arad, camera 46 - Biroul Gestiune Registru Contribuabili și Declarații fiscale.

Este important de menționat faptul că, persoanele impozabile care au solicitat scoaterea din evidență ca plătitori de TVA, au obligația de a corecta costurile de achiziție a materilor prime, materialelor, mărfurilor și altor bunuri existente în stoc la sfârșitul lunii în care se solicită scoaterea din evidență. În acest sens, se vor inventaria stocurile de bunuri și se va determina taxa pe valoarea adăugată aferentă acestora, care va fi inclusă în costul de achiziție a bunurilor din stoc și se înscrie în decontul de TVA, la rubrica regularizări, cu semnul minus, în luna în care s-a efectuat inventarierea stocului.

ROMÂNIA - O ȚARĂ CU POTENȚIAL, DAR ȘI CU MULTE SURPRIZE

Evoluția indicatorilor macroeconomici, abundența resurselor naturale, profesionalismul tinerei generații, dar și corupția, birocrația și micile escrocherii, fac parte dintr-o fotografie a României în general și a Bucureștiului, în mod special, realizată de Financial Times. Articolul, publicat în ediția on-line a cotidianului specializat în informații economice, debutează semnalînd potențialul de care România beneficiază, dar pe care investitorii străini l-au ignorat, în cea mai mare parte.

"Totuși, ultimele guvernări au intensificat procesul de privatizare, iar țara se îndreaptă acum către o economie de piață în adevăratul sens al cuvîntului. România speră să adere la Alianța Nord-Atlantică la summit-ul de la Praga din luna noiembrie și este candidată la integrarea în Uniunea Europeană. Rata inflației a atins recent un nivel minim record, iar pentru anul curent Produsul Intern Brut este estimat să crească cu 4,5%. De asemenea, indicele Bursei de Valori București s-a ridicat, de curînd, la cel mai înalt nivel din toate timpurile", remarcă Financial Times.

În pofida acestei evoluții, să faci afaceri în România poate fi uneori "ca și cum ai face figurație în filmul «Ziua Cîrtiței»". De exemplu, discuțiile purtate o zi întreagă pentru a încheia un contract par să fie încununate de succes pînă cînd, a doua zi dimineață, primești un telefon care îți solicită o nouă întîlnire pe aceeași temă. "Nimic nu este sigur pînă cînd contractul nu este semnat", mai notează publicația britanică.

Corupția este o altă problemă în România, la fel ca peste tot în Europa de Est. Totuși, absența Mafiei sau a oricărei alte forme de crimă organizată, în pofida a ceea ce susțin localnicii, face ca acest gen de schimburi "pe sub mînă" să fie mai ieftine. "În activitatea de zi cu zi, există probabil mai multă corupție decît în Rusia, doar că în România este mai puțin costisitor", spune un investitor din regiune.

Birocrația reprezintă un alt obstacol. Guvernul a inaugurat, "în sfîrșit", o instituție pentru atragerea investitorilor străini, însă este prea devreme ca eficiența activității acesteia să fie evaluată. Totuși, Primăria Bucureștiului și autoritățile locale din Timișoara sînt "deschise investitorilor", mai menționează publicația britanică. De asemenea, Consiliul Investitorilor Străini, care reprezintă majoritatea investitorilor importanți din România, este un organism care reușește într-o mare măsură să influențeze legislația și cadrul de reglementări într-un sens favorabil.

Financial Times

Tot la capitolul "capcane", Financial Times menționează pericolul în care se află un posesor de card de credit. "România este cunoscută pentru cardurile de credit care se fac pierdute, așa că însoțiți întotdeauna chelnerul dacă pleacă cu ele. În caz contrar, cadrul dumneavoastră va fi clonat și, după cîteva ore, va fi bun de aruncat, pentru că între timp cineva va merge la cumpărături folosind datele dumneavoastră", avertizează publicația financiară.

Cu toate acestea, articolul descrie România ca pe o țară sigură, cu o rată scăzută a criminalității și cu foarte puține delicte însoțite de violență.

"În schimb, Bucureștiul este renumit pentru escrocheriile care se pot face pe stradă. Printre cele mai cunoscute se numără aceea în care un bărbat intră în vorbă cu tine, iar în timpul conversației apar doi așa-ziși polițiști care îți spun că bărbatul respectiv este un traficant de droguri sau falsificator. Următorul pas este să îți ceară actele și portofelul, după care îți examinează banii și ți le înapoiază, însă fără cartea de credit sau o parte din bani. Cereți să fiți conduși la o secție de poliție *dacă* vi se solicită să arătați portofelul pe stradă", recomandă Financial Times.

Finalul articolului semnalează încă o problemă de care s-ar putea lovi vizitatorii străini în România. "Dacă vreți să cumpărați în ultimul moment un cadou din magazinele duty-free de la Otopeni, veți avea o problemă - ele nu mai există. Așa că vizitatorii care părăsesc România trec pe lîngă niște spații părăsite - încă un semn că mediul de afaceri din această țară îți poate rezerva surprize", conchide Financial Times.

Baschet masculin

Campionii și-au respectat blazonul

WEST PETROM ARAD - C.S.U. SIBIU 72-55 (22-15; 21-13;19-16; 10-11)

Publicul iubitor de baschet a avut toate premisele de a veni, ieri, la Sala Sporturilor. Curiozitatea de a vedea cum se mișcă echipa, ținând cont de schimbările din această vară, i-a împins pe mulți să treacă pragul „Polivalentei" arădene. Conform programului întocmit de Federația Română de Baschet, partida ar fi trebuit să se dispute la Sibiu, dar având sala indisponibilă, au cerut ca confruntarea să se dispute în orașul nostru. Numai bine pentru West Petrom de a debuta în noul sezon competițional cu o victorie în fața propriilor suporteri. Superioritatea, prin prisma jucătorilor ce formează cele două loturi, era net favorabilă arădenilor. Însă, lucrurile nu au decurs întocmai în special în primul sfert. Baschetbaliștii pregătiți de Mircea Vulc au intrat hotărâți pe teren, dar au reușit să țină pasul până prin repriza a doua. Când West Petromul și-a (re)amintit că e campioană, iar ceea ce a urmat a „cules" aplauze din partea spectatorilor.

În primele zece minute scorul a fost strâns, cu echipa vizitatoare la cârma jocului: 8-10 (min. 4); 10-13 (min. 6). Pe final de sfert reușim desprinderea (22-15) și continuăm la fel și la începutul celui de-al doilea. Cu o apărare a arădenilor ce a ridicat semnul întrebării, oaspeții revin și se apropie la 3 puncte: 26-23 (min. 25). Levente Szijarto punctează atunci când e nevoie și mai apoi cu două „triple" semnate tot Levi se ajunge la 43-28 (min. 20). După care a urmat fiesta arădenilor, cu Wayne Clark și Jeron Robert's în rol de prim-soliști și aplaudați pentru slam-dunk-urile realizate de către toți cei prezenți. Pe acest fond, al scorului ce creștea în favoarea gazdelor, antrenorul Ofer Berkovich a rulat tot lotul de jucători. Așadar, pas cu dreptul pentru West Petrom în noua stagiune, în fața unei formații din care s-a remarcat doar jucătorul ce pe vremuri evolua la Arad, Vergu.

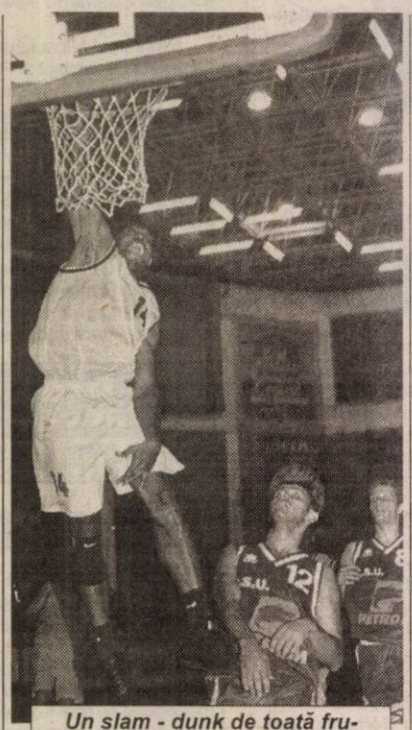

Un slam - dunk de toată frumusețea reușit de Wayne Clark, sub privirile celor doi sibieni

Formații: **West Petrom:** Robert's 21 (2), Szijarto 14 (2), Wayne 9, Lăpuște 9 (1), Burlacu 6, Haskins 5, Apostol 4, Vereș 2, Anghel 2, Betea, Boric, Iov. **Antrenor**: Ofer Berkovich. **C.S. U.:** Vergu 24 (1), Spânu 10, Crăciun 7 (1), Kovacs 5 (1), Pelger 4 (1), Dinu 3 (1), Lotrean 2, Calotă, Hulpuș, Rubint. **Antrenor**: Mircea Vulc.

Au arbitrat bine: Doru Vinași (Cluj-Napoca) și Alin Faur (Timișoara).

Observator FRB: Aurelian Niculescu (Oradea).

ADELA CIOLOCOI
Foto: VIOREL MUSCA

Atletism

GABI SZABO - LOCUL II LA CUPA MONDIALĂ

Aseară, la Madrid, două atlete române au făcut parte din selecționata Europei la Cupa Mondială.

În proba de 3000 m, Gabriela Szabo a trebuit să se mulțumească doar cu locul II, pentru o sutime de secundă. La 400 m.g., Ionela Tîrlea (C.S.M. Arad - PAB România) a venit pe locul IV, cursa desfășurându-se pe o pistă acoperită cu apă, după ploaia torențială căzută aseară, la Madrid.

D. S.

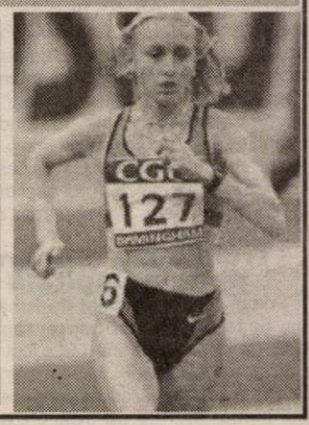

Fotbal

DIVIZIA A

În runda cu numărul cinci se dispută, în acest sfârșit de săptămână, următoarele partide:

- **astăzi (ora 17): FCM Bacău - Ceahlăul Piatra Neamț (TV România 1), Dinamo - FC Argeș, *Oțelul Galați* - UTA, Poli AEK Timișoara - Gloria Bistrița, Sportul Studențesc - Farul Constanța.**
- **mâine (ora 17): Universitatea Craiova - Rapid (TV România 1), FC Brașov - FC Național, Astra Ploiești - Steaua (ora 20, PRO TV).**

FOSTUL CONSILIER AL LUI IORDĂNESCU REVINE ÎN ARAD

În urmă cu două zile, profesorul american de origine română PAUL ZĂRNA, a sosit în orașul nostru, pentru a perfecta o colaborare cu Universitatea de Vest „Vasile Goldiș". În cursul acestui an PAUL ZĂRNA, specializat în limba spaniolă, a fost nominalizat „profesorul anului" la Los Angeles College, după ce ani de-a rândul a obținut succese notabile la Universitatea din Indiana.

Pe lângă activitatea didactică propriu-zisă, profesorul Zărna a dovedit că posedă reale calități și în domeniul fotbalului. Paul Zărna este nimeni altul decât fostul consilier al echipei „Naționale" a României pe timpul Campionatului Mondial de Fotbal din 1994, desfășurat în SUA, când reprezentativa noastră a izbutit să ajungă, pentru prima oară, în faza sferturilor de finală. Domnul Zărna ne declară că n-a făcut altceva decât să pună în slujba „tricolorilor" experiența acumulată în urmă cu câțiva ani, când a fost consultant la echipa de fotbal a Universității Indiana, de fapt, adevărata „pepinieră" a primei reprezentative a SUA.

Acum, că s-a întors din nou „acasă", Paul Zărna ne mărturisește că, dacă va găsi „teren" prielnic, ar dori să se implice din nou în susținerea fotbalului românesc (poate chiar în cel arădean?). Mai ales că, actualmente, acesta trece printr-un moment de criză și că la cârma „Națională" a revenit mai vechea sa cunoștință, antrenorul PUIU IORDĂNESCU.

C. TRIF

Tenis - Cupa Davis

SLOVACIA - ROMÂNIA 1-1

În Slovacia, la Presov, are loc barajul pentru promovarea în Grupa Mondială a Cupei Davis la tenis, între reprezentativele Slovaciei și României. Ieri s-au disputat primele partide la simplu: **Dominik Hrbaty (46 ATP)** la învins pe **Adrian Voinea (67)** 6-3; 6-4; 3-6; 6-3, în timp ce **Karol Kucera (68)** a pierdut în fața lui **Andrei Pavel (32)**, scorul general devenind Slovacia-România 1-1 .

Astăzi se desfășoară meciul de dublu, iar mâine ultimele două de simplu.

LA CATEDRĂ, IONUȚ POPA

În această după-amiază, pe malul Dunării, la Galați, UTA va susține cel de-al cincilea examen din actuala stagiune a Diviziei A. Cum precedentele probe au fost picate cu brio, parcă a sosit timpul obținerii măcar a unei note de trecere. O notă de moral pentru jucători, antrenori și conducători. O notă care să salveze media antrenorului Popa, la un pas de a rămâne repetent și apoi exmatriculat. De data aceasta chiar că trebuie să ne prezentăm cu lecția învățată în fața unei formații, Oțelul, care nici ea nu e tobă de carte și poate fi păcălită. Inteligența poate fi o armă importantă, aspect subliniat chiar de președintele Călin Chișbora. Și iată cum, pentru examenul final, Mister a primit o sugestie deloc de neglijat, însă pentru a reuși trebuie să-și pună în valoare și propriile cunoștințe. Un tehnician de prim eșalon trebuie să demonstreze că are aceste cunoștințe...

Peste toate acestea, Ionuț Popa are și un dram de ghinion. La lecția finală nu pot participa doi dintre „premianții" săi, Ciprian Luca și Roland Nagy, dar nici noul ucenic, Jeremie Njok. Deveanul nu va intra în „clasă" șase săptămâni, din pricina operației de menisc, Nagy a fost pus „la colț" o etapă pentru cartonașul roșu primit cu Sportul, iar camerunezul nu a primit drept de muncă în România, motiv pentru care își mai pierde timpul în Germania până luni. În schimb, toți ceilalți „învățăcei" sunt gata de luptă. Dintre ei, Ionuț Popa îi va alege pe cei mai în formă, care în opinia noastră sunt: **Bogdan-Panin, Botiș, Baldovin (Zaha), Panaitescu-Drida, Mărginean, Piț, Vintilă-Manta, M. Popescu**.

Delegația „Bătrânei Doamne" a ajuns aseară la Galați, sărind peste antrenamentul oficial. Asta deoarece Ionuț Popa a ales să facă și un al doilea antrenament, ieri dimineață, la Câmpina, restul zilei fiind petrecută pe drum. Partida Oțelul-UTA, care va începe la ora 17,00, va fi transmisă pe calea undelor de Radio România Actualități.

CĂLIN MNERIE

Motociclism

NE APROPIEM DE ARGINTUL BALCANIC

Zilele trecute, în orașul bulgar Plevna, a avut loc etapa a III-a a Campionatului Balcanic de motociclism viteză. România s-a putut alinia cu 9 sportivi (6 arădeni) la startul competiției datorită suportului financiar și logistic al Las Vegas Racing Team Arad. Chiar dacă nu s-au impus la nici o categorie, sportivii români au acumulat puncte prețioase în clasamentul pe etapă. Astfel, la clasa 125 ccm, Csaba Balasz a ocupat locul II, iar tânărul Robert Farago a venit pe locul IV. Ambii sunt legitimați la clubul arădean. Au fost și abandonuri ale lui Claudiu Pop (Las Vegas) și Laszlo Penteck (Oradea), din cauza unor probleme tehnice. La 600 ccm, Ionel Pascotă (Las Vegas) „ajutat" și de atitudinea ostilă a gazdelor s-a clasat al doilea. La aceeași clasă, Octavian Vrăjitoru (Las Vegas) - loc V, Sorin Alamoreanu (Las Vegas) - loc VIII și Ionuț Mistode - loc IX. Cursa de Super-Bike ne-a adus puncte prețioase prin Octavian Vrăjitoru (locul III), Ionel Pascotă (locul IV) și Bogdan Angelescu (locul VI).

În clasamentul final de etapă, România a obținut locul II, aceeași poziție fiind deținută și la general, rezultat fără precedent în istoria participării la Balcaniadă, fapt ce ne face să credem că ne apropiem de argintul balcanic. În ierarhiile individuale, Octavian Vrăjitoru ocupă locul I la Super-Bike, cu șanse reale de a deveni campion balcanic. Ionel Pascotă (600 ccm) și Claudiu Pop (125 ccm) ocupă pozițiile secunde.

Următoarea etapă de Balcaniadă este programată la sfârșitul săptămânii viitoare în localitatea macedoniană Kicevo. Beneficiind din nou de sprijinul clubului arădean, prin președintele Cristian Mureșan, România va încerca să confirme rezultatele obținute până în prezent.

❖ ❖ ❖

Ca un fapt inedit, după terminarea etapei balcanice, a avut loc o etapă contând pentru C. N. al Bulgariei, unde la clasele 600 ccm și Super Bike au fost invitați să „alerge" și sportivii „tricolori". Spre satisfacția arădenilor, la clasa 600 ccm, Ionel Pascotă s-a clasat pe primul loc.

DANIEL SCRIDON

NOUTĂȚI DE LA C.S. UTA

- **Recent, pe lacul Snagov, a avut loc Campionatul Național de kaiac - canoe pentru seniori. Doi reprezentanți ai clubului C.S. UTA, Călin Ardelean și Flavius Bulmoacă, au obținut locul al IV-lea la K2 - 200m. De asemenea, tot în acea perioadă, în urma unor concursuri de selecție au fost cooptați pentru lot următorii sportivi de la clubul arădean: Emil Dumitrean (tineret), Călin Ardelean (juniori), Ștefan Daniel (perspectivă- juniori).**
- **Tenismana Sabina Fetea a participat, în perioada verii, la trei turnee în Olanda, reușind să ocupe locul I la categoria Open. În urma acestui rezultat, jucătoarea a fost acceptată la Academia de tenis din Țara Lalelelor.**

A. C.

Tenis

CUPA FAIR-PLAY

Săptămâna trecută, la terenurile de tenis din Subcetate, a avut loc Cupa Fair-Play. Iată rezultatele înregistrate:

La dublu: loc I Cristi Jurcoane/Lucică Mihăilescu (jr.); loc II Marius Copil/Călin Paar; loc III Dorel Dehelean/Zoltan Buș și Dinu Puleac/Petre Spanache

La simplu (amatori): loc I Nini Gavrilă; loc II Dorel Dehelean; loc III Andrei Knop și Dinu Puleac

La simplu (amatori, începători): loc I Tiba Horațiu; loc II Tudor Oprean ; loc III Dorin Dumitrache și Celo Surani

La simplu (profesioniști): loc I Zoltan Buș; loc II Adrian Szabo; loc III Marius Nica și Lucică Mihăilescu (jr.)

ANELA FREER

Anunț Șah

Jucătorii de șah de categoria I și CM din județul nostru sunt solicitați să ia parte la ședința convocată de către Asociația Județeană de Șah Arad, în cadrul turneului de **promovare în categoria „candidat de maestru"**, competițe cuprinsă în calendarul competițional al A.J.Ș. pe acest an.

Ședința va avea loc în ziua de 24.09.2002 la ora 17, în Centrul de antrenament al A.J.Ș. din B-dul Revoluției nr. 73 (Palatul Cenad).

Asociația Județeană de Șah,
Ing. GROZESCU TIBERIU

Sâmbătă, 21 septembrie 2002

TVR 1
7,00 Vară pentru voi
8,30 **Necazuri de puștoaică** - s.
9,20 Desene animate
10,20 Auto club - rel.
11,05 Sub acoperire - s., rel.
11,55 Pasărea măiastră a cântecului românesc. Maria Tănase
12,50 Debut 50 plus
13,50 Jurnalul de prânz
(●) 13,55 Visând la Hollywood - s.
15,00 Tenis. Cupa Davis: Slovacia-România (meci de dublu) - live
17,00 Fotbal. Divizia A: FCM Bacău-Ceahlăul Piatra-Neamț - live
19,00 Roberta - s.
20,00 Jurnal. Meteo. Sport
20,50 Surprize, surprize...
23,20 Jurnalul de noapte
23,30 Moștenirea - f. SUA, 1998
2,20 Jurnal. Meteo - rel.

TVR 2
8,40 Sabrina, vrăjitoarea adolescentă - f. fantezie, 1995
10,15 Digimon - s.
10,45 Lumea lui Chiț-Chiț
11,30 În direct - s.
12,00 Arca lui Noe
12,30 Cronici votive
13,00 Atlas
(●) 13,40 Charlie Chaplin - comedie SUA, 1914
14,10 Planeta singuratică
15,05 Bărbați, la cratiță!
16,30 Canotaj. Finalele CM - Sevilla 2002 - live
17,10 Hawkeye - s.
18,00 Știri regionale
18,15 În prelungiri
19,00 TVR Internațional
20,00 Sfârșit de secol - f. Italia, 1999, p. I
21,40 Ce nemaipomenit! - s.
22,10 Viața fără mănuși - s.
23,05 Păcatele trupului - doc.
0,00 Dincolo de muzică: Sting

PRO TV
7,00 Desene animate
10,30 Fete de bani gata - s.
11,00 Sub semnul întrebării
12,00 Provest
12,55 Știrile Pro TV
13,00 Vărul din străinătate - s.
13,30 Pro Motor
14,00 Raliul Italiei - rez.
14,30 Gilette - lumea sportului
15,00 Magazin Liga Campionilor UEFA
16,00 Ultima iubire - f. SUA, 1997, cu Jack Thompson
18,00 Smallville - s.
19,00 Știrile Pro TV * Sport * Vremea
20,00 Băiat de treabă - f. Hong Kong, 1997, cu Jackie Chan
22,15 Totul despre sex - s.
22,45 Brazil - f. SF SUA, 1985, cu Robert de Niro
0,15 Totul pentru fiica mea - f. SUA, 1979
3,00 Ultima iubire - f. SUA, 1997 - rel.
4,30 Sub semnul întrebării **- rel.**

TV ACASĂ
6,00 Între iubire și ură - s., rel.
7,45 Doctorul casei - rel.
8,00 Povești adevărate - rel.
8,45 Aventurile lui Papyrus - s.
9,15 Învață spaniola cu Victor - rel.
9,30 Prima dragoste - s.
11,45 Singură și disponibilă - s., rel.
12,30 Dana de pică - rel.
14,00 Club 700 - emis. despre religie și credință
15,00 Învață spaniola cu Victor
15,15 Din viață
15,45 Iubire fără de păcat - s.
17,30 Regina - s.
18,30 Inimă sălbatică - s.
19,20 Doctorul casei
19,30 Povești adevărate
20,00 Kachorra - s.
21,50 Maddie și David - s.
22,45 Profu' - s.
23,40 Amor de cățel - s., rel.
0,30 Povești adevărate - rel.
1,00 Iubire fără de păcat - s., rel.

HBO
9,00 Culoarea prieteniei - f., 2000
10,20 Dosarele Y - s.
10,45 Povestea lui Lucky - f. av., 1999
12,10 Dudley Do-Right - comedie 1999
13,25 Cum de s-a înecat Mona - comedie 2000, cu Danny DeVito
15,00 Nostalgii - f., 1999, cu Armand Assante
16,35 Omul invizibil - thriller, 2000
18,25 Pact cu diavolița - comedie, 2000, cu Brendan Fraser, Elizabeth Hurley
20,00 Teoria zborului - f. dragoste Anglia, 1998, cu Kenneth Branagh, Helena Bonham Carter
21,40 Gazul - scurtmetraj
22,00 Mintea unui bărbat însurat - s.
22,35 Insider - f. 1999, cu Al Pacino
1,10 Tigerland - f. 1999
2,50 Totul pentru Celtics - comedie, 1996

PRIMA TV
7,00 Special
8,00 Să fii sănătos!
9,00 Desene animate
10,00 Creaturi sălbatice - doc.
11,00 Tibanu pescuiește și vânează
12,00 Motor
12,30 Sport-magazin
14,30 Ed - s.
15,30 În familie - s., rel. ep. 1-5
18,00 Focus
19,00 Mutant X - s. SF
20,00 24 de ore - s.
21,00 Viper - f. SUA, 1993, cu Lorenzo Lamas
23,00 Să ne iubim - f. muzical SUA, 1960, cu Marilyn Monroe, Yves Montand, Tony Randall
1,00 Film erotic
2,30 Focus - rel.

ANTENA 1 – TV ARAD
6,30 Detectivii Hart - s. rel.
10,00 Casa de piatră
10,30 Roata de rezervă
11,00 BIT - emis. de informatică
11,30 Medicul de gardă
12,30 Flipper - s.
13,30 Stargate SG - 1 - s.
14,30 MacGyver - s.
15,30 Cu capu-n nori - s.
16,00 Echipa fantastică
17,00 A cincisprezecea epistolă - mister, Germania/Italia, 1998 (I)
19,00 Observator
19,40 Săptămâna financiară
20,00 Ronin - thriller, SUA, 1998
22,30 Stargate SG-1 - s.
23,20 Doi plus doi - comedie, SUA, 1997
1,30 Observator - rel.
2,30 Amintiri de suflet - s.
3,30 Casa de piatră - rel.
4,00 Doi plus doi - f. rel.
6,00 Fir întins - emisiune realizată de Radu Silea
6,30 Roata de rezervă - rel.

TV RCS
9,00 Desene animate
9,30 Știri 1 - rel.
10,00 Tradiții și folclor
10,30 Secretele pădurii încălcite - f. av.
12,00 Preciosa - s., rel.
12,45 Clipclap videoclipuri
12,55 5 minute de carte
13,00 Știri 2 - rel.
13,30 Frontiera Live/ Jazz la Teatrul Vechi - rel.
15,00 Preciosa - s.
15,45 Clipclap videoclipuri
16,00 Max Glick - s.
16,45 Clipclap videoclipuri
17,00 O altfel de lume - emis. culturală
17,30 Știrile RCS 1
18,00 5 minute de carte
18,05 Mod de viață - divertisment
18,45 Deșertul vorbește - doc.
19,25 Hit Squad - s.
20,00 O vară nebună...
22,00 Știrile RCS 2
22,30 5 minute de carte
22,35 Aventuri în Las Vegas - comedie
24,00 Erotica - program pentru adulți

B1 TV
7,00 Fan X
9,00 Vară eternă - s., rel.
10,00 Întâlniri de credință - talk show
11,00 Prințul din Bel-Air - s., rel.
11,30 Familia Simpson - s.
12,00 La limită - emis. auto
12,30 Fan X
14,00 Miss Litoral - rel.
16,00 Familia Simpson -s.
16,30 Fotbal din Bundesliga
18,30 La limită - rel.
19,00 Corso
20,00 Știri
21,00 Prințul din Bel-Air - s.
21,30 Fotbal II Calcio
23,30 Știri
0,00 Fox News

TELE 7 ABC
7,35 Știri
11,00 Serial pentru copii
12,00 Documentar DW
13,00 Sport 7
14,00 Apel: crimă - s., rel.
15,35 Secretele succesului
16,00 Cutia muzicală
17,30 Cântăreții străzii
18,00 Documentar DW
18,30 Telejurnal
19,00 Caleidoscopul artelor
19,30 Jaful - thriller SUA, 1997
21,20 Cutia muzicală - rel.
22,15 Documentar DW - rel.
23,05 Telejurnal
23,35 Videoclipuri
1,00 Activ FM

DISCOVERY
10,00 Aventuri la pescuit
10,25 Echipa științei
11,20 Jurassica
12,15 Vânătorul de crocodili
13,10 Julia Roberts și urangutanii
14,05 În jurul lumii
15,00 Dosarele fitness
15,30 Lupta cu kilogramele
16,00 Chipul
17,00 Povestea reginei
18,00 Armele războiului
19,00 Câmpuri de bătălie
20,00 Acoliții lui Hitler - Von Schirach
21,00 Construcții din fiare vechi
22,00 Mașini extreme
23,00 Medici detectivi
1,00 Dosarele FBI
2,00 Viață și moarte la spitalul de urgență
3,00 Povestiri de la morgă

Redacția Adevărul nu își asumă răspunderea pentru modificările ulterioare intervenite în programele Radio - TV

Duminică, 22 septembrie 2002

TVR 1
7,00 Universul credinței
8,30 Necazuri de puștoaică - s.
9,20 Desene animate
10,20 Viața satului
11,50 Tezaur folcloric
12,50 Debut 50 plus
13,50 Jurnalul de prânz
13,55 Bravo, bravissimo!
15,00 Tenis. Cupa Davis: Slovacia - România
17,00 Fotbal. Divizia A: Universitatea Craiova - Rapid
19,00 Glume, boacăne, aventuri
20,00 Jurnal * Meteo * Sport
20,45 Agendă europeană
20,55 Propunerea - dramă, SUA, 1998
22,50 Jurnalul de noapte
23,00 Gaudeamus 2002. Festivalul național studențesc de muzică românească
0,00 Bravo, bravissimo! - rel.
1,30 Debut 50 plus - rel.
2,30 Jurnal - rel.

TVR 2
10,15 Digimon - s.
10,40 Prietenii lui Piticot
11,25 În direct - s.
11,50 Cățel meseriași
12,20 Paradisul de...
12,50 Medalion...
13,20 Charlie Chaplin - comedie, SUA, 1915
14,05 Copilăria...
15,05 Aleea cu ghimpi
15,30 Timpul trecut
16,15 Canotaj. Finalele CM - Sevilla 2002
17,05 Începe dansul
17,25 Aventurile lui Chuck Finn - s.
18,00 Din aproape în aproape
18,30 Hoinăreli cu Timi
19,00 Debut 50 plus
20,00 Tovarășa de drum - dramă, Italia, 1996
21,45 Ce nemaipomenit - s.
22,15 Iubiri celebre ale sec. XX - rel.
22,45 Minutul 91
0,15 Știri

PRO TV
7,00 Desene animate
10,30 Fete de bani gata - s.
11,00 Parte d carte
12,00 Profeții despre trecut
12,55 Știrile Pro TV
13,00 Jesse - s.
13,30 Părinți la Hollyood - s.
14,00 Bucătăria lui Radu
14,30 Zâmbete într-o pastilă
15,00 Care e drumul spre front - comedie, SUA, 1970
17,00 Capcanele prieteniei - dramă, SUA, 1996
18,50 Fotbal la MAXX
19,00 Știrile Pro TV
20,00 Fotbal din Divizia A: Astra - Steaua
22,10 Vânătoarea de recompense - thriller, SUA, 1996 (II)
23,00 Procesul etapei
2,00 Care este drumul spre front - f. rel.
4,00 Fotbal din Divizia A - rel.

TV ACASĂ
6,00 Profu' - s. rel.
6,45 Inimă sălbatică - s. rel.
7,30 Club 700 - rel.
8,00 Povești adevărate - rel.
* Teleshopping
8,45 Aventurile lui Papyrus - s.
9,15 Doctorul casei - rel.
9,30 Prima dragoste - s.
(●) 11,45 Maddie și David - s. rel.
12,40 Amor latino - s.
14,15 2 plus 2 - rel.
14,45 Regăsirea - dramă, SUA, 1988
16,30 Ia-mă Acasă!
17,00 Dana de pică. Cea mai haioasă emisiune culinară
18,30 Inimă sălbatică-s.
19,20 Doctorul casei
19,30 Povești adevărate
20,00 Kachorra, micuța impostoare - s.
21,50 Maddie și David - s.
22,45 Profu' - s.
23,40 Povești adevărate - rel.
0,10 Regăsirea - f. rel.
2,00 Muzica de Acasă - rel.

HBO
7,50 Pentru viață! - dramă, 2000
9,25 Rutina, bat-o vina! - comedie, 1999
10,55 Dilema - dramă, 2001
12,25 Iubirea vieții mele - dragoste, 2000
14,00 Janet Jackson
16,00 Pe viață - comedie, 1999
17,50 Omul bicentenar - SF, 1999
20,00 Lupta cu înălțimile - aventuri, 2000
22,05 Suspectul - polițist, 2000
23,55 Între viață și moarte - dramă, 1999

PRIMA TV
7,00 Tradițiile românilor
7,30 Creaturi sălbatice
8,30 Desene animate
10,00 HIT 40. Top muzical
11,00 www. primatv
11,30 Filmul și televiziunea
12,00 Levintza prezintă
12,30 Ambianța
13,00 Să ne iubim! - f. rel.
15,00 Dog Show
15,30 Ce-i în frigider?
16,00 Mutant X - s. rel.
17,00 24 de ore - s. rel.
19,00 Apel de urgență
20,00 O iubire ca-n povești - dragoste, SUA, 1998
22,00 Forța secretă - acțiune, SUA
0,00 Filmul și televiziunea - rel.
0,30 Livintza prezintă - rel.
1,00 Dog Show - rel.
1,30 Focus - rel.

ANTENA 1 – TV ARAD
10,00 Animax (program de desene animate)
10,40 Inimă de leu - d.a.
11,00 Și cățeii ajung în Rai - s. d. a.
11,30 Flipper - s.
12,30 Roswell - s.
13,30 MacGyver - s.
14,30 Vedete cu fițe - s.
15,00 Sheena - s.
16,00 A cincisprezecea epistolă - mister, Germania/Italia, 1998, ultima parte
18,00 România mea - emisiune realizată de Emil Hurezenu
18,45 7 zile - emisiune retrospectivă
19,00 Observator
* Sport * Meteo
19,30 Batem palma? - emisiune de divertisment prezentată de Dan Negru
22,00 Cei șapte magnifici - s.
23,00 Rocky II - acțiune/dramă, SUA, 1979
1,30 A cincisprezecea epistolă - f. rel.
3,30 Observator
4,30 România mea - rel.
5,15 7 zile - rel.
6,00 Amintiri de suflet - s.

TV RCS
9,00 Desene animate
9,30 Știri 1 - rel.
10,00 O vară nebună - rel.
12,00 5 minute de carte
12,05 Program religios
12,30 Știri 2 - rel.
13,00 Life magazin
14,30 Altfel de lume - rel.
15,00 Ucigașul de polițist - film
16,30 Max Glick - s.
17,10 Retrospectiva 7 x 7
17,55 5 minute de carte - cultural
18,00 Mod de viață - rel.
18,40 Tradiții și folclor
19,00 5 minute de carte
19,05 Perfecționistul - film
20,30 Deșertul vorbește - doc.
21,15 Amintiri din... doc.
22,00 Clipclap, videoclipuri
22,15 Urmările șocului - film
(▲) 24,00 Erotica

B1 TV
7,00 Fan X
9,30 Mars forțat
10,00 Întâlniri de credință - rel.
11,00 Familia Simpson - s. rel.
11,30 Star Trek - s. rel.
13,00 Duminica la prânz
14,00 Fan X - rel.
15,00 Corso
16,00 Fotbal. II Calcio
18,00 Vară eternă - s.
19,00 Star Trek - s.
20,00 Știri
21,00 Prințul din Bel-Air - s.
21,30 Fotbal. II Calcio
23,00 Știri
0,30 Fox News

TELE 7 ABC
7,35 Știri
8,05 Videoclipuri
11,00 Serial pentru copii - s.
12,00 Doc. DW
14,00 Jaful - f. rel.
15,45 Istoria ortodoxă
16,15 Cântece populare
17,00 Hollyood
17,30 Cântăreții străzii
18,00 Doc. DW
18,30 Telejurnal
19,00 Doc DW
19,30 Locul întâlnirii rămâne neschimbat
22,00 Loto - Pariu trio
(●) 22,15 Violatoarele - dramă, SUA, 1996
23,45 Telejurnal - rel.
1,10 Activ FM

DISCOVERY
10,00 Aventuri la pescuit
10,25 Copiii și Discovery
11,20 Robin Williams și delfinii
12,15 Obsesia lui Napoleon
13,10 Construcții pe mare
14,05 Construcții din fiare vechi
15,00 Medicină alternativă
15,30 Lupta cu kilogramele
16,00 Înainte de vreme
17,00 Piramide, mumii și morminte
18,00 Urgențe de călătorie
19,00 Mistere
20,00 Vânătorul de crocodili
21,00 Protecție împotriva furtunilor
22,00 De ce au dispărut animalele preistorice?
23,00 Omul ghețurilor din Valea Oetzi
0,00 Elefantul preistoric
1,00 Povestea reginei

Redacția Adevărul nu își asumă răspunderea pentru modificările ulterioare intervenite în programele Radio - TV

Publicitatea noastră, mai aproape de dumneavoastră

ÎN ZONELE UTA și MICĂLACA - AGENȚII DE PUBLICITATE „ADEVĂRUL"

Piața UTA: Magazinul „Cristalul" (aparținând AMET)

În dorința de a apropia mai mult serviciile de mică și mare publicitate de dvs., ziarul „Adevărul" a deschis două agenții de publicitate în Arad. În cursul lunii septembrie, la Agenția din Micălaca, se pot face și abonamente pe luna octombrie.

Program: luni - vineri între orele 9-16

„Adevărul" - publicitate eficientă la tarife avantajoase

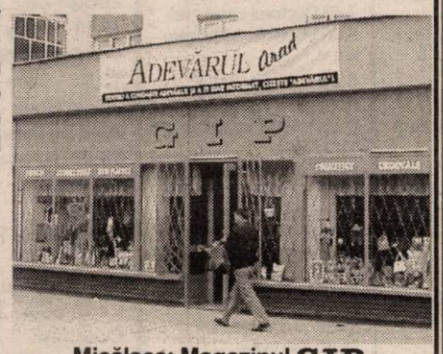

Micălaca: Magazinul GIP (aparținând AMET), vizavi de „Coraura"

ANIVERSĂRI

Alături de 8 trandafiri roșii, îți doresc multă fericire, succes la școală și tot ce vrei tu. Pentru MIKEY MICHELLE de la mămica CRISTINA. (25191)

VÂNZĂRI APARTAMENTE O CAMERĂ

Vând garsonieră, confort I, zona Alfa. Telefon 258916, după ora 17. (24967)

Vând garsonieră confort I, zona Micălaca, etaj I, str. Abrud, bloc 124, negociabil. Telefon 0745.897.638. (25168)

VÂNZĂRI APARTAMENTE DOUĂ CAMERE

Vând apartament două camere, parter, lângă BCR. Telefon 252319, orele 8-17. (24847)

Vând apartament 2 camere, bloc 301, etaj V. Telefon 237648, 279138. (24993)

Vând apartament 2 camere, decomandate, etaj I, Piața Spitalului și apartament una cameră, parter, central, eventual schimb ambele cu casă 3-4 camere în Arad. Telefon 233146, 254375. (24999)

VÂNZĂRI APARTAMENTE TREI CAMERE

Vând apartament 3 camere, decomandat, confort I, parter înalt, toate îmbunătățirile, zona UTA/Peco Amarad, preț 16.000 USD, negociabil cu garaj. Telefon 0257/275656; 0744.611.742. (24807)

Vând apartament 3 camere, etaj I, decomandat. Telefon 246064. (24944)

Vând apartament Samanta, 3 camere, urcător, etaj 9, preț 24.000 Euro. Telefon 0722.640.535. (25096)

Vând apartament 3 camere, zona 300, 97 mp, etaj 3/4, renovat inclusiv mobilă bucătărie la comandă, preț 17.000 USD, negociabil. Informații telefon 0257 - 260760 sau 0722.571.394. (24860)

Vând apartament 3 camere, 2 băi, 2 balcoane + 1 lojă, etaj I, gresie, faianță, contoare apă, Alfa, preț 13.300 $, negociabil. Telefon 278072. (25087)

VÂNZĂRI CASE

Vând vilă nouă, Vlaicu, preț la vedere. Telefon 0745.634.885; 348437. (23460)

Vând urgent casă, Curtici, central sau schimb cu apartament 2 camere + diferență. Telefon 464292; 0723.862.595. (24827)

Vând (schimb) casă Vladimirescu, 2 camere, bucătărie, cordor, anexe, curte betonată, fântână, (cu apartament sau garsonieră), 8.500 Euro. Telefon 0257 - 514709. (25036)

Vând sălaș cu pescărie în spate la Hanul Răscruce. Telefon 279472. (24850)

Vând vilă nefinisată, Grădiște, accept variante, preț vedere. Telefon 0744.555.660. (24863)

Vând casă mare, tot confortul, str. Clujului nr. 28, preț 45.000 USD. (24898)

Vând casă, anexe, Vladimirescu. Telefon 0740.399.113, 0740.862.046. (24905)

Vând casă cu grădină, str. Buciumului nr. 6. Telefon 218996. (24958)

Vând casă 2 camere, anexe, tot confortul, preț la vedere. Telefon 285859. (24988)

Vând casă Grădiște, 3 camere, garaj, grădină, ocupabilă. Telefon 0257 - 251851. (25044)

Vând apartament la casă, strada Blanduziei 36, ap. 2. Telefon 0257/210093. (3225658)

Vând 2 case, urgent, în stare perfectă, grădină 3.600 mp, Calea Timișorii nr. 202, 204. Telefon 0745.862.042; 287773. (25147)

Vând casă, Nădlac. Telefon 473335. (25165)

Vând casă Curtici, central. Telefon 349808. (24952)

Vând casă nouă, localitatea Zimand Cuz, P+M, preț 25.000 $, negociabil la vedere. Telefon 0723.664.802. (24920)

Vând urgent și ieftin casă de vacanță la Trei Insule, construcție nouă. Telefon 0740.685.886. (25042)

Vând casă tip vilă + teren 3.000 mp (sau schimb cu apartament Arad) în comuna Secusigiu. Telefon 0722.244.937. (25068)

Vând casă Zimandul Nou nr. 216. Informații la domiciliu. (25172)

Vând casă în Bujac, str. Ulpiu nr. 8. Telefon 274890. (25186)

Vând în Ineu, str. Republicii, nr. 173, casă cu grădină. Telefon 512972. (3222588)

Vând casă, preț convenabil. Informații telefon 235524 sau 257946. (3225668)

Vând casă, central, 3 camere, anexe 184 mp, teren 248 mp, încă două familii în curte (complect separat), intrare auto, bun privatizare. Telefon 283947, orele 11-18. (25215)

Vând casă cu etaj, încălzire proprie, tot confortul, Aradul Nou. Telefon 278072. (25203)

Vând apartament la casă, 5 camere, 2 bucătării, 2 băi, scară interioară, garaj, grădină, ultracentral. Telefon 0257/231189. (25208)

Vând casă în Ineu, str. Crișan, nr. 15. Telefon 0722.810.593. (25258)

Vând casă Vlaicu, tot confortul. Telefon 349060. (3225679)

VÂNZĂRI SPAȚII

Vând SPAȚIU COMERCIAL (GHERETĂ), Piața Miorița, vad comercial foarte bun. Telefon 0723.538.129; 279755. (25233)

VÂNZĂRI TERENURI

Vând teren intravilan, 5.000 mp, Aradul Nou, apă, gaz, agent termic. Telefon 0722.355.963. (24741)

Vând loc de casă în Zădăreni, suprafața 1.440 mp. Informații Zădăreni nr. 404. Telefon 0722.705.793. (25177)

Vând teren, ideal investiții, zona centură-sere. Telefon 0745.365.755; 235171. (25214)

VÂNZĂRI AUTO

Vând ANVELOPE ARO, Jeep - 500.000; autoturisme 13, 14 - 300.000; 15, 16 - 400.000 și camioane. Telefon 259339, 563027; 0744.706.321. (24734)

Vând Renault 21, an 1988, înmatriculat persoană fizică, în stare foarte bună, pe benzină și gaz, 2.300 USD. Telefon 0721.477.641. (24985)

Vând Dacia 1310, 1989, 5 viteze, cota zero, set nou, CIV, numere noi, VT 2004, asigurare, preț 950 $. Telefon 0723.045.296. (24924)

Vând Opel Ascona Diesel, preț 1.500 $. Telefon 0744.558.959. (24922)

Vând BMW 525 TDS Diesel, an fabricație 1992, stare foarte bună, klimă, piele, neînmatriculat, preț negociabil. Telefon 0740.830.819. (25055)

Vând Dacia 1310, an 1988, motor Golf diesel 1,6, consum 5%, stare impecabilă, 1.900 $, negociabil. Telefon 514713, 0722.562.028. (25071)

Vând Opel Vectra 1,6i, an 1994, 2 airbag, închidere centralizată, ABS, sistem antifurt, trapă, cârlig tracțiune, stare impecabilă, preț 5.300 Euro, negociabil. Informații telefon 0722.509.092. (25171)

Vând Ford Scorpio Diesel, necesită segmentare - 2.000 $ și Opel Kadet Combi Diesel, 1991, neînmatriculat - 800 $. Telefon 0745.641.038. (3222587)

Vând tractor U650. Telefon 464379. (25166)

Vând Dacia 1304 Papuc, stare foarte bună. Telefon 0745.614.877. (25220)

Vând Oltcit an 1989, preț 250 USD. Telefon 275390. (3225677)

Vînd Opel Vectra 1600 cmc, an '92, închidere centrală ABS servo, direcție, alarmă, culoare roșu Ferari, preț 4.300 EU negociabil. Telefon 229356. (3225680)

VÂNZĂRI ELECTRO

READY vinde CASE MARCAT, CÂNTARE ELECTRONICE și CONSUMABILE. Telefon 272727. (23521)

Vând COMBINĂ FRIG, MAȘINĂ SPĂLAT AUTOMATĂ, TV COLOR, foarte ieftin și cu garanție. Telefon 275277. (22766)

Vând CASE MARCAT FISCALE, CÂNTARE ELECTRONICE și CONSUMABILE. Telefon 281188; 211211. (c.)

Vând foarte ieftin și cu garanție: TELEVIZOARE COLOR, MAȘINI AUTOMATE, CONGELATOARE, LĂZI, COMBINE frigorifice. Telefon 274600. (24301)

Vindem, în rate (second hand) MAȘINI de SPĂLAT, TV COLOR, FRIGIDERE, COMBINE, LĂZI, VITRINE FRIGORIFICE, CONGELATOARE, ASPIRATOARE, VIDEO, Calea Radnei nr. 225. Telefon 0257-259339, 563027; 0744.706.321. (24734)

Vând ladă frigorifică, 280 litri. Telefon 380140, seara, ora 20. (25111)

Vând TELEVIZOARE la cele mai mici prețuri. Garanție 6 luni. Telefon 0257/287404. (25217)

Vând PIII 850 MHz monitor profesional 17" FDTrinitron CD-RW modem 650 $. Telefon 251856 sau 0723.183.013. (25256)

VÂNZĂRI DIVERSE

Vând ȚIGLĂ de JIMBOLIA, în stare perfectă, 2.500 buc, 4.500 lei/ buc. Telefon 0744.988.154.

Vând CUIE CONSTRUCȚII - 20.000 lei/kg. Str. VRABIEI 4. Telefon 289997. (24965)

Vând tărâțe, baloți paie, baloți fân. Telefon 0744.633.584. (24362)

Vând garaj din cărămidă, autorizat, str. Banu Mărăcine. Telefon 368904, seara. (24946)

Vând două cuve de inox 500 kg și o mașină de feliat pâine. Telefon 0745.255.832. (24990)

Vând aparat înghețată Carpiggiani, aparat gogoși. Telefon 514910; 0722.376.339. (25000)

Vând masă biliard nr. 7 cu fise, stare perfectă funcționare. Telefon 0724.216.964. (25016)

Vând solar 160 mp. Telefon 0740.881.218. (25020)

Vând ieftin 3 dulapuri, oglindă, dormeză, oglindă vieneză. Telefon 0257 - 251851. (25044)

Vând pian coadă scurtă play station, 3 butelii aragaz, boiler electric, arzător gaz, sobă cărbuni. Telefon 349551; 0740.450.880. (24908)

Vând canapea extensibilă cu două fotolii mari. Informații telefon 235467. (25080)

Vând una mânză șargă cu coamă albă, de 6 luni și viței (2 tăurași între 100-200 kg). Telefon 0745.505.122. (3142553)

Vând LEMNE FOC, NISIP, BALAST, la domiciliu. Telefon 277027; 0721.097.763. (25097)

Vând LEMNE FOC, NISIP, BALAST. Telefon 214535 sau 214428. (25109)

Vând scrofițe de prăsilă și purcei. Telefon 286052. (25129)

Vând baloți din lucernă. Telefon 0723.715.915. (3222580)

Vând grajd animale boltari, 60x12 m, cu teren aferent și turn apă, hidrosferă (turn apă 40.000 lt). Telefon 0744.471.987. (3222581)

Vând vioară Maestro și 10 arcușuri noi. Telefon 286176. (25011)

Vând fotoliu pat și utilaje tâmplărie. Telefon 256859, 0744.810.630. (25067)

Vând CĂRĂMIDĂ NORMALĂ, 2.000 lei/buc, transport gratuit. Telefon 0724.720.618. (25082)

Vând baterii Avicole pentru pui și găini ouătoare. Telefon 274813, 0740.045.012. (3224849)

Vând dulap supraetajat, 4 corpuri, potrivit hol cu incintă pentru frigider. Telefon 253135. (25093)

Vând țap tânăr, str. Radu de la Afumați nr. 27. Telefon 235773. (25117)

Vând ieftin teracotă în picioare. Telefon 235766. (25112)

Vând 2 locuri în Cimitirul Eternitatea. Informații telefon 214641. (25152)

Vând dormitor Madrigal, hol Madrigal, lemn masiv, prețuri negociabile. Informații telefon 0257-247702. (3225672)

Vând PUICUȚE ROSSO, vârsta 18 săptămâni. Telefon 0744.877.274; 0745.394.276. (f.)

Vând struguri pentru vin. Str. Lăcrămioarelor nr. 52. Telefon 247203. (25201)

Vând stupi orizontali cu multă miere. Telefon 373050. (3222736)

Vând BETON, MORTAR, ȘAPĂ. Asigur transport, utilaj. Telefon 0723.273.746. (25240)

Vând mobilă de sufragerie Luxor. Telefon 233116. (25242)

CUMPĂRĂRI TERENURI, IMOBILIARE

Cumpăr pământ în Curtici, de preferat în Asociația lui „Muscă". Telefon 0745.390.354. (24309)

CUMPĂRĂRI ELECTRO

Cumpăr frigider - 600.000, congelator, ladă, combină frigorifică - 1.200.000, aproximativ. Telefon 273965; 0721.838.968. (3224847)

CUMPĂRĂRI DIVERSE

Cumpăr canapele, fotolii extensibile (500.000 buc.), dormitor. Telefon 273965; 0721.838.968. (3224847)

Cumpăr porumb boabe, plata pe loc. Telefon 0723.404.010. (25184)

Cumpăr deșeuri de fier vechi, cantități mare, prețuri mari. Telefon 0723.404.010. (25184)

Cumpăr aragaz, 500.000, butelie 300.000. Telefon 273965. (25241)

Cumpăr GRÂU PANIFICABIL minim 10 tone. Telefon 0745.522.260. (3225681)

CERERI ȘI OFERTE DE SERVICII

Angajez urgent VÂNZĂTOARE fast-food (liceul), o BUCĂTĂREASĂ cu experiență. Telefon 280850. (25243)

SC „MOBIL ART" SRL angajăm TÂMPLARI UNIVERSALI. Informații telefon 216735. (24756)

MILLENIUM RAY COM angajează ADMINISTRATOR, minim 30 ani, posesor mașină, experiență domeniu. Telefon 0740.455.013. (24865)

NDB LOGISTICA angajează o persoană pentru serviciul control calitate. Studii medii, cunoașterea limbii franceze obligatoriu. CV fax 0257-227304, telefon 0257-227302. (24929)

Societate comercială angajează VÂNZĂTOARE-GESTIONARĂ pâine, BRUTARI cu experiență, FEMEI pentru FELIAT PÂINE. Telefon 0744.597.431. (3224850)

Firmă încălțăminte angajăm MAȘINISTE subțiat și cusut, cu experiență. Telefon 348525. (25164)

Angajăm fete și băieți. Oferim carte de muncă, calificare la locul de muncă, salar 4.900.000. Telefon 276817, 0740.043.773, 0722.352.992. (24900)

SC ATLASSIB SRL angajează: AGENT TURISM, experiență în activitatea de birou sau absolvent promoția 2002, specializarea turism-servicii, domiciliul în Arad, cunoștințe operare calculator, permis de conducere, telefon. Relații 0269-224101 sau 0269-231012 int. 388 sau 391. (24919)

SC TRANSCAR INTERNAȚIONAL SRL angajează COMISIONAR VAMĂ, pentru punct de lucru Nădlac, absolvenți 2002 - științe juridice sau economice, persoane cu experiență în activitate de comisionar vamal, cunoștințe calculator, domiciliul Arad, permis conducere, telefon. Telefon 0269/231113; 0269/231012 int. 355 sau 354, între orele 7.30 - 16. (24977)

Angajez VÂNZĂTOR pentru piață legume-fructe. Salar atractiv. Telefon 0766.323.543. (25065)

Angajăm CONFECȚIONERE mașini cusut (textile). Decontăm abonamente, tichete masă. Telefon 256044. (25136)

NIKOL angajează MECANIC mașini de cusut, salar deosebit și CONFECȚIONERE. Asigurăm bonuri masă și decontăm abonamente. Telefon 289080. (3225669)

Angajăm VÂNZĂTOARE magazin birotic papetărie. Informații telefon 0723.512.512. (25200)

Angajez CONTABILĂ, ZIDARI, ZUGRAVI, NECALIFICAȚI sau ECHIPE. Telefon 0744.341.914; 211646. (25211)

Angajăm INSTALATOR de întreținere. Telefon 218820. (25216)

Angajăm INGINERI capabili, maxim 35 ani, salar motivant. Telefon 253868. (f., 2734196)

(Continuare în pagina 11)

(Urmare din pagina 10)

COAFURA PALAS angajează COAFEZE, MANICHIURISTE, PEDICHIURISTE și COSMETICIENE cu autorizație. Telefon 0745.614.028. (25219)

Societate comercială angajează FINISOR, ZIDAR, FIERAR și MUNCITOR NECALIFICAT. Telefon 229089, 265923; 0788.302.675; 0721.235.012. (25236)

Angajăm MENAJERĂ cu domiciliul stabil în Pârneava. Telefon 284476, 253868. (f., 2734196)

Angajăm MUNCITORI NECALIFICAȚI pentru AJUTOR BRUTAR. Telefon 289162. (32256789)

PRESTĂRI SERVICII

SC execută HIDROIZOLAȚII pentru HALE, TERASE, BLOCURI cu membrană import ITALIA. Telefon 0744.115.810, 0257-273834. (25189)

Executăm toate tipurile de CONSTRUCȚII, AMENAJĂRI INTERIOARE (lux). Telefon 0741.583.110. (25255)

Instalator autorizat, MONTEZ CONTOARE APĂ, INSTALAȚII sanitare, încălzire. Telefon 275390. (3225677)

DIVERSE

Cea mai puternică tămăduitoare

CRISTINA,

venită în ARAD la cererea arădenilor, cu plante și buruieni și fructul dragostei, aduce persoana iubită înapoi la cei despărțiți. Ea dezleagă cununii, scoate argintul viu, lecuiește impotența, aduce spor în casă și în afaceri. Apelați cu încredere la telefon 0723.736.524. (24618)

SCC PRECIZIA SA dorește să obțină autorizație de mediu pentru atelier de prelucrare și comercializare metale prețioase din Arad, Piața Gării nr. 1. Eventualele contestații se pot depune la sediul Agenției din B-dul Dragalina nr. 16. (25100)

SC PRESMO SRL dorește să obțină autorizație de mediu pentru moara din Ghioroc nr. 184. Eventualele contestații se pot depune la sediul Agenției din Arad, B-dul Dragalina nr. 16. (25101)

Primăria orașului Chișineu Criș, organizează licitație publică pentru vânzarea unei suprafețe de teren în vederea construirii de anexe pentru Stația de Distribuție Carburanți. Licitația va avea loc în data de 25.09.2002, ora 10, la sediul Primăriei orașului Chișineu Criș. Relații telefon 520098. (322739)

TURISM

Pletl

Asigură zilnic transport de persoane în GERMANIA pe ruta: Passau - Regensburg - Nürnberg - Würzburg - Aschaffenburg - Frankfurt - Giéssen - Siegen - Köln - Düsseldorf - Essen - Dortmund - Deggendorf - Landshut - Mühldorf - Augsburg - Ulm - Heilbronn - Stuttgart - Pforzeim - Karfsruhe - Heidelberg - Mannheim. Călătorii în autocare noi, moderne, însoțitoare de bord, două bagaje gratuite, o masă caldă în UNGARIA. Cu plecare din KARLSRUHE: SPANIA, FRANȚA, PORTUGALIA. Intermediem asigurări medicale. Informații și înscrieri, la AGENȚIILE PLETL din: ARAD, telefon 057/252291; LIPOVA - 057/561377; 563011. (c.)

AMAD TOURISTIK efectuează transport internațional SPANIA, ITALIA, PORTUGALIA, FRANȚA, GERMANIA, cu autocare moderne. Asigurări medicale. Rezervări zilnic, Arad, str. Cloșca, nr. 2, telefon 057 - 254453; 0721.507.080. (3252)

OFERTĂ SPECIALĂ! Societățile partenere „ARMIN MAYER REISEN", „COLIBRI TOUR", „TAVI REISEN" vă oferă prin sediul din Arad, posibilitatea de a călători chiar și gratis în EUROPA. Informații telefon 0257-214399, str. Unirii nr. 7, la Complexul Comercial ATIC-CENTER ARTEXIN de lângă BANCA TRANSILVANIA și TEATRU. (c)

SCHIMBURI

Schimb apartament excepțional, zona UTA cu casă în Arad. Telefon 348232. (24967)

Ofer vin de calitate pentru lemne foc. Telefon 531052. (25235)

ÎNCHIRIERI

Oferim spre închiriere SPAȚII COMERCIALE pentru magazine, depozite, producție. Telefon 281036. (c.)

Închiriez sau vând apartament 4 camere, Revoluției. Telefon 381260. (24899)

Ofer spre închiriere 35 mp în Micălaca. Telefon 093.384.492. (25104)

Ofer spre închiriere garsonieră mobilată, telefon, cablu, avantajos. Telefon 287894. (25108)

Ofer spre închiriere SPAȚIU COMERCIAL, str. Căpitan Ignat 2. Telefon 235114. (25123)

Primesc în gazdă 1-2 studente, ofer cameră bloc sau garsonieră, preț negociabil, anticipat un an. Informații telefon 0722.952.840. (25162)

Închiriez apartament 1 cameră, bucătărie, baie, tot confortul. Telefon 211503, după ora 18. (25159)

Închiriez sau vând apartament bloc central, 2 camere, contorizat. Telefon 284565 sau 236396. (25070)

Închiriez pe termen lung apartament 4 camere, UTA. Telefon 235777. (25182)

Închiriez o cameră, primesc o fată în gazdă. Telefon 211386. (25207)

PIERDERI

Pierdut carnet șomaj, eliberat de DMPS Arad, pe numele Toma Felicia. Îl declar nul. (25110)

Pierdut carnet asigurat sănătate, eliberat de CAS Arad, pe numele Luciu Mircea. Îl declar nul. (25142)

Pierdut certificat de poluare redusă nr. FFA0212023, eliberat de RAR Arad, aparținând SC ADEL TRANS SRL. Îl declar nul. (25121)

Pierdut carnet de asigurat, eliberat de CAS Arad, pe numele Trifan Gheorghe. Îl declar nul. (25106)

Pierdut carnet membru, eliberat de Cooperativa Credit Mureșul, pe numele Filipaș Angela. Îl declar nul. (25092)

Pierdut chitanță asigurare obligatorie auto, nr. 2181101 /09.01, eliberată de ASIROM. O declar nulă. (25062)

Pierdut legitimație de serviciu, eliberată de SC CET SA Arad, pe numele Socaci Marius. O declar nulă. (25192)

Pierdut carnet de membru pe numele Brănișcan Ana, eliberat de Cooperativa de Credit „Mureșul" Arad. Îl declar nul. (3225673)

S.C. AGRO PATTERSON SRL, pierdut factură fiscală 14-4-10/A, seria ABC 0122751-0122800. O declar nulă. (25223)

† SERVICII FUNERARE †

RO STYL COMPANY

SERVICII FUNERARE COMPLETE

PRODUCĂTOR SICRIE

ARAD, STR. M. EMINESCU 22, TELEFON 214.422

Magazin deschis și noaptea

OFERIM
- SICRIE 10 MODELE DE LA 800.000 LA 3.600.000
- SICRIE LUX 4 MODELE DE LA 4.500.000 LA 20.000.000
- LENJERIE DECES 6 MODELE DE LA 300.000 la 2.000.000
- CRUCE, LUMÂNĂRI, PROSOAPE, BATISTE, MÂNERE și ȘURUBURI SICRIU

OFERTĂ SICRIU FAG CRUCE RESPETE 1.500.000

APELÂND LA SERVICII: ÎMBRĂCAT, FORMOLIZAT ȘI TRANSPORT BENEFICIAȚI DE 15% REDUCERE

LA SICRIU ȘI TRANSPORTUL LA DOMICILIU GRATUIT

▼ PLATA ȘI DUPĂ ÎNCASAREA AJUTORULUI DE ÎNMORMÂNTARE.

PĂREREA DVS. CONTEAZĂ!

TELEFON 094.690.121

SC „IN MEMORIAM" SRL

str. EMINESCU nr. 4

(ATENȚIE, vizavi de CINEMA MUREȘUL)

Tel. 057-211929, 093.343.964

str. ORIZONTULUI nr. 9A (Bujac)

oferă SERVICII FUNERARE COMPLETE - NON STOP.

Sicrie-modele multiple (simple-lux), sicrie import ITALIA, ACCESORII. Intermediem COLACI, COLIVĂ etc.

ÎMBĂLSĂMĂM GRATUIT (formolizat).

TRANSPORT ÎN ORAȘ GRATUIT

SERVICII: SPĂLAT, ÎMBRĂCAT

PLATA ÎN RATE.

Transport INTERN - INTERNAȚIONAL

CELE MAI MICI PREȚURI

† DECESE †

Cu durere în suflet anunțăm încetarea din viață a celui ce a fost soț, tată, bunic și frate

DOBREAN IOAN,

la vârsta de 65 ani. Nu te vom uita niciodată, BUBULE. Înmormântarea duminică, 22 septembrie ora 14, de la domiciliu din str. Clujului, nr. 27, la Cimitirul Pomenirea. Te plânge soția Livia, copiii Mircea și Florica, nepoții Larisa și Cristian, sora Marioara.

Cu durere în suflet anunțăm încetarea din viață a celui ce a fost soț și tată,

RĂZBOIU VIOREL,

în vîrstă de 58 ani. Înmormântarea va avea loc azi, 21 septembrie 2002, ora 13, de la domiciliul din Arad, str. Pincio nr. 30, la Cimitirul Mureșel. Dumnezeu să-l odihnească în liniște și pace! Familia îndoliată.

Cu durere în suflet anunțăm trecerea în eternitate a celei ce a fost

TOTH MARIA,

soră, mătușă, cumnată, la vârsta de 61 ani. Înmormântarea va avea loc duminică, 22 septembrie 2002, ora 14, de la Capela Cimitirului Eternitatea. Nu o vom uita niciodată! Familiile îndoliate BUN și DANCIU. Dumnezeu s-o odihnească în pace!

Cu adâncă durere anunțăm încetarea din viață a iubitului nostru soț, tată

CHIȘ DIMITRIE,

în vârstă de 71 ani. Înmormântarea va avea loc duminică, 22 septembrie 2002, la ora 16, de la Capela Cimitirului Pomenirea. Familia îndoliată.

† CONDOLEANȚE †

Suntem alături de colegul nostru TAKACS IOAN la marea durere pricinuită de pierderea tatălui și transmitem condoleanțe familiei. Colectivul Atelierului SDV Prototipuri din cadrul SC IMAR SA. (25202)

Suntem alături de colega noastră RĂZBOIU SIMONA la trecerea în eternitate a tatălui drag. Sincere condoleanțe. Colectivul Grădiniței P.P. 13 Arad. (25224)

Suntem alături de familia DOBREAN în aceste momente grele pricinuite de decesul tatălui. Colectivul bucătărie-restaurant CONTINENTAL ASTORIA ARAD. (25239)

Cu durere în suflet aducem un ultim omagiu celui care a fost

RĂZBOIU VIOREL.

Sincere condoleanțe familiei îndurerate! Familia dr. Ovidiu Brînzan. (25259)

Cu durere în suflet aducem un ultim omagiu celui care a fost

RĂZBOIU VIOREL.

Sincere condoleanțe familiei îndurerate! Familia dr. Boaru Dan și Mariana. (25259)

Colectivul Firmei SC GEF FACILITIES SRL este alături de DANA RĂZBOIU în aceste momente de grea încercare pricinuite de trecerea în eternitate a tatălui său. Sincere condoleanțe! (25262)

Suntem alături de familia DOBREAN în marea durere pricinuită de trecerea în neființă a tatălui său, transmițându-i sincere condoleanțe! Din partea conducerii și colegilor de la Hotelul CONTINENTAL Arad. (25261)

† COMEMORĂRI †

S-au scurs 22 ani de când inegalabilul meu fiu demn și moral,

studentul LEUCĂ DORIN ALEXANDRU

a fost asasinat. Aceiași asasini sub alte sigle, prin acoliții lor legiferați s-au oficializat. Utilizând metode de exterminare distrug cripta, casa, batjocorind tot ce-i deranjează, stăpânind situația. În acest calvar, lacrimile, gândurile și durerea mea sufletească însoțesc pretutindeni icoana sfântă a copilului meu. Mama îndurerată, Ana Bălan. (25246)

Cu lacrimi în ochi și inima frântă de durere anunțăm că duminică, 22 septembrie 2002 se împlinește un an de tristețe și singurătate de când ne-am despărțit de dragul nostru tată și soț,

SCHMIDT MIHAL

„Părinții nu mor niciodată/ Viața lor se prelungește-n noi/ Și dragostea ce ei ne-au dat-o/ Cât timp trăim le-o dăm înapoi." Ne este dor și te iubim! Fiica Hilde și soția Valeria Schmidt, în veci nemângâiate. Comemorarea - Cimitirul Pomenirea, duminică, 22 septembrie 2002, ora 14.

Azi, 21 septembrie ar fi trebuit să-ți spunem „LA MULȚI ANI!",

COSMA DIMITRIE (MEDREA),

dar s-au scurs 2 ani de când ne-ai părăsit. Te plângem mereu! Familia îndoliată Cosma. (25027)

Pioasă aducere aminte la 11 ani de când soțul, tatăl, bunicul,

MUNTEAN TEODOR

din SELEUȘ, a trecut la cele veșnice. Dumnezeu să-l odihnească. Familia. (25063)

Absolvenții Colegiului Național „MOISE NICOARĂ", PROMOȚIA 1957, aduc un pios omagiu celor care au fost bunii noștri dascăli și colegi, trecuți în lumea veșniciei. Dumnezeu să-i odihnească în pace! (25120)

A trecut un an de la trecerea în lumea celor drepți, a celui ce a fost scumpul nostru soț, tată, socru și bunic,

col. (r.) DINCĂ VASILE.

Parastasul va avea loc la Cimitirul Pomenirea, la biserică, duminică, 22 septembrie, ora 12.30. Dumnezeu să-l odihnească în pace! Familia îndoliată. (25137)

Astăzi, se împlinesc 2 ani de la trista despărțire de

BULBOACĂ PETRU,

din MACEA, cel ce a fost soț, tată, socru, bunic și străbunic. Dumnezeu să te odihnească în pace! (3223000)

Duminică, 22 septembrie se împlinesc 6 luni de durere, lacrimi și dor, de când moartea nemiloasă ne-a despărțit de cel care a fost cel mai bun soț, tată, socru și bunic,

STANA VASILE

din SÂNTANA. Dumnezeu să te odihnească! Te vom plânge mereu! Soția FLORICA și fiicele: CLAUDIA și MIRELA (25169)

Mâine, 22 septembrie, se împlinește un an de la despărțirea de cea care a fost cea mai bună soție,

FLORICA CRIȘAN.

Nu te voi uita niciodată! Soțul Nelu. (25178)

Un gând bun și „Dumnezeu să-l ierte" pentru cel care a fost

GHEORGHE MANGUCI,

plecat atât de devreme. Comemorarea celor 3 ani, va avea loc duminică, 22 septembrie 2002, la Biserica Ortodoxă din GROȘII NOI. Familia în veci nemângâiată. (25196)

Azi se împlinesc 5 ani de când a plecat dintre noi

CANDREA VASILE,

soț, tată și bunic. Te vom păstra veșnic în inimile noastre. Soția, fiicele și nepoții. (25198)

Se împlinesc 6 săptămâni de la decesul iubitului nostru tată,

BÂC IOSIF.

Parastasul va avea loc duminică, 22 septembrie 2002, la Biserica Ortodoxă din Aradul-Nou. Familia îndoliată, fiul Eugeniu cu soția Maria și nepoții. (25205)

Șase săptămâni sunt astăzi de când Domnul te-a chemat la El, la doar 43 ani. De atunci, izvor nesecat de lacrimi curg continuu pe obrajii mamei tale Ana, a surorii tale Violeta, nepoatei Cristi și cumnatului Nelu. Dormi copile somn de pace, fie-ți țărâna ușoară, dragul nostru

DOREL BODEA.

Bunul Dumnezeu să te ierte. Amin. (25210)

Cu durere în suflet anunțăm că se împlinesc 6 săptămâni de la trecerea în neființă a celui care a fost soț, tată, bunic, socru,

GLOGOVICEAN ION.

Dumnezeu să îl odihnească în pace! Familia îndoliată. (25222)

S.C. SATLINE S.R.L. TELEFON 251.461, 094/507.211 SHOW ROOM ARAD, Piata Mihai Viteazul - BL. M7 - PARTER

TÂMPLĂRIE DIN ALUMINIU ȘI P.V.C.

Vaillant
CEA MAI BUNĂ CĂLDURĂ

- DEALER AUTORIZAT
- SERVICE PROFESIONAL
- GARANȚIE ȘI POSTGARANȚIE

sc SANEX COM IMPEX srl
2900 Arad, str. Unirii, nr. 2
Tel.: 0257 - 211 898

- CENTRALE MURALE și STATIVE
- INSTALAȚII TERMICE COMPLETE
- montare și execuție
- service NON STOP
- garanție și postgaranție

(C.A.)

STAȚIUNEA DE CERCETARE, DEZVOLTARE PENTRU BOVINE ARAD

organizează licitație pentru vânzare:

GRÂU recolta anului 2002,
cantitatea 2000 tone în condiții STAS.
Prețul de pornire este de 3.500 lei + TVA
Licitația va avea loc la sediul stațiunii în data de 24.09.2002 ora 10,00.

Condiții de participare:
- taxa de înscriere 100.000 mii lei și garanție 10% din va-loarea licitată. În caz de neadjudecare garanția se restituie.

Telefon: 057-281142;
fax: 281.863

(1585083)

s.c. FLAVIMET SRL
Lupeni, Bulevardul Păcii nr. 35, Bl.51
Tel. 0254/242900; 0254/241495; Fax 0254/247984; 0254/241170

Societatea noastră vinde țeavă Stas 404
- OLT 65 diametrul 140x8
- Olt 65 diametrul 140x10

La lungime de 6 m/buc., în cantitate de 300 to, echivalent a 2000 buc.
Menționăm că prețul este cu reducere de 35% față de producător.

Relații la telefoanele mai sus-menționate sau la nr. 0721/439.897. (1585071)

Direcția Silvică Arad

SOLICITĂ OFERTE pentru proiectarea unor drumuri auto forestiere-fază SF și PT.

Data limită de depunere a ofertelor, la sediul D.S. Arad, este de 30.09.2002.

Pentru obținerea de detalii vă puteți adresa Comp. Investiții, la sediul D.S. Arad, Str. Episcopiei nr. 48.
(1585086)

COCKTAIL BAR
La fiecare sfârșit de săptămână în
CASA Jelen
Str. M. Eminescu nr. 55–57
Tel.: 0257/280751

(C.A.)

Firma PAB ROMANIA SRL

cu sediul pe str. Bușteni nr. 8, Arad
tel. 0257/279.988

angajează muncitori calificați în următoarele meserii:
- sudor electric
- lăcătuș
- tinichigiu
- mecanic mașini unelte
- mecanic auto
- manipulant materiale

Persoanele interesate se vor prezenta pentru interviu în zilele de luni 23.09.2002 și marți 24.09.2002 ora 9, la baza PAB de pe str. Grădina Poștei nr. 1 (Micălaca).

Relații suplimentare la tel.: 0257/279.133.

(2734179)

STAȚIUNEA DE CERCETARE, DEZVOLTARE PENTRU BOVINE ARAD

Calea Bodrogului nr.32

angajează
- ELECTRICIAN AUTO
- MECANIC MOTOARE DIESEL

Condiții:
- minimum 5 ani vechime în domeniu
- vârstă maximă 45 ani

Relații suplimentare la telefon 244.767. (1585083)

Administrația Finanțelor Publice a Comunei Pecica

În temeiul art. 55 și 65 din O.G. Nr. 11/1996 privind executarea creanțelor bugetare, organizează licitație pentru vânzarea unor bunuri mobile și respectiv imobile, ale următorilor debitori, astfel:

1. Societatea Agricolă „Șeitineana" Șeitin

Reluarea procedurii de licitație pentru sediu societate compus din 8 camere, 6 holuri, 2 arhive și 3 magazii, inclusiv teren intravilan în suprafață totală de 1494 mp.
Preț de strigare: 550.000.000 lei.
Dacă acest preț nu poate fi obținut, imobilul poate fi vândut la cel mai mare preț oferit.
Licitația va avea loc la sediul unității fiscale, în data de 07 octombrie 2002 orele 10,00.
Condiții de participare:
Ofertă scrisă și taxă de participare de 10% din prețul de strigare.

2. Societatea Agricolă „Timpuri Noi" Pecica

Reluarea procedurii de licitație pentru magazie cereale compusă din magazie P+1, pod bascul, 4 magazii, cabină cântar, 5 pătuluri, 2 magazii în construcție, locuință sălaș, platformă beton, inclusiv terenul aferent în suprafață totală de 11.847 mp.
Preț de strigare: 1.500.000.000 lei.
Dacă acest preț nu poate fi obținut, imobilul poate fi vândut la cel mai mare preț oferit.
Licitația va avea loc la sediul unității fiscale, în data de 08 octombrie 2002 orele 10,00.
Condiții de participare
Ofertă scrisă și taxă de participare de 10% din prețul de strigare.

3. Societatea Comercială „Agromec" S.A. Pecica

Reluarea procedurii de licitație pentru activul denumit „Depozit carburanți", compus din 4 clădiri și 14 rezervoare de carburanți, inclusiv terenul aferent în suprafață totală de 5504,18 mp.
Preț de strigare: 1.287.814.741 lei.
Dacă acest preț nu poate fi obținut, imobilul poate fi vândut la cel mai mare preț oferit.
Licitația va avea loc la sediul unității fiscale, în data de 09 octombrie 2002 orele 10,00.
Condiții de participare:
Ofertă scrisă și taxă de participare de 10% din prețul de strigare.

Șef administrație
Bene Gheorghe Florin

(2734194)

SC TAKATA PETRI -
cu sediul în ARAD -

ANGAJEAZĂ

INGINERI ELECTRONIȘTI

PREZINTĂ AVANTAJ:
*CUNOȘTINȚE DE LIMBA GERMANĂ SAU ENGLEZĂ

SE OFERĂ:
*CALIFICARE ÎN GERMANIA
*SALARIU MOTIVANT
*CONDIȚII DE MUNCA LA STANDARDE OCCIDENTALE

CV-urile se depun la sediul societății din Arad
CALEA AUREL VLAICU (la ieșirea din Arad spre Nădlac)
Informații suplimentare la tel.0257/ 289.847 - d-nul Roșu Victor.

TAKATA-PETRI
Calea Aurel Vaicu F.N., Arad, tel. 0257-289.847, fax 0257-272.587

(C.A.)

BANCA "TRANSILVANIA" S.A.
SUCURSALA ARAD,
Str. Unirii nr. 5-7,
Tel. 057/283.122
CERTIFICATE NOMINATIVE
USD 30 ZILE
3,00 % P.A.

ADEVĂRUL

Cotidian independent Arad

Anul XIV, nr. 3717

Luni, 23 septembrie 2002 • 16 pagini • 5000 lei • e-mail: adevarul@arad.ro; adv.pub@arad.ro

BRAT Publicație auditată în semestrul II 2000 — Tiraj mediu zilnic vândut: 33.205

WEST BANK S.A.
ARAD, B-dul Revoluției nr. 88
TELEFON: 284.888; FAX: 285.202
WESTERN UNION TRANSFER DE BANI ®
Cel mai rapid mod de a primi bani din toată lumea

PRIMUL PROCES ÎMPOTRIVA PARKTRONIC

La Judecătoria Arad este programat astăzi procesul inițiat de un cetățean împotriva societății comerciale Belsirim Automotive, deținătoarea dreptului de taxare a parcărilor auto cu plată în municipiul Arad. Din câte cunoaștem, dosarul d-lui Suciu este primul ajuns pe rol în Justiție împotriva abuzurilor comise de managerii Parktronic împotriva proprietarilor de autoturisme care circulă prin Arad, dar numărul celor hotărâți să aleagă această cale de luptă cu Belsirim Automotive este mult mai mare. În procesul intentat de dl. Suciu este solicitată o hotărâre judecătorească de obligare a pârâtei firme la plata unor despăgubiri în valoare de un milion de lei pe zi. Autoturismul păgubașului a fost blocat în urmă cu vreo 40-50 de zile în fața liceului comercial și a zăcut acolo timp de vreo săptămână-două până ce a fost transportat și pus sub cheie. Păgubașul este om de afaceri și are mare nevoie de autoturism, dar fiindu-i „arestat" de Belsirim, am înțeles că a închiriat un taximetru. Soluția aleasă în final de Justiție va fi hotărâtoare, credem noi, pentru soarta sistemului parcărilor cu plată în Arad. Dacă va câștiga cetățeanul păgubit, atunci Parktronicul va avea zilele numărate. O soluție definitivă în favoarea Belsirim ar avea în schimb darul de a perpetua abuzul și fărădelegea în problema parcărilor cu plată în Arad.

De aproape două luni, de când a intrat în vigoare contractul dintre Primăria Arad și SC Belsirim Automotive SRL nu am conținut să arătăm din acest colț de pagină că este vorba despre un abuz al Primăriei Arad împotriva intereselor legitime ale arădenilor. Specialiști în domeniu, precum dr. ing. Attila Gönczi, șef al catedrei de transporturi și logistică din cadrul Universității Politehnica din Timișoara, sau colonelul în rezervă Lucian Rusu, fost șef al serviciului circulație din cadrul IPJ Arad au semnalat cu exactitate grave încălcări ale legii circulației în contractul cu pricina precum și nejustificate prețuri și tarife. Zeci de cetățeni ai Aradului și-au spus cu claritate punctul de vedere, inclusiv prin coloanele ziarului „Adevărul" dar nici un ecou la cei de la Primăria Arad, înafara unor promisiuni deșarte gen: vom cerceta, am numit o comisie, așteptăm propuneri de îmbunătățire a sistemului etc.

ȘTEFAN TABUIA

(Continuare în pagina 4)

Mașina deputatului DOREL ZĂVOIANU

După Crăciun, Onaca, Gheorghiof, în acest weekend PARKTRONIC A PUS „GHEARA" PE ÎNCĂ DOI PARLAMENTARI

Mașina deputatului NICU COJOCARU

Pag. 5

„ZILELE ARADULUI" O oră de muzică de calitate cu HOLOGRAF

Pag. 6

MĂSURI ÎNDELUNG AȘTEPTATE PRIVIND APĂRAREA PERSOANEI ȘI A PROPRIETĂȚII (II)

Interviu cu dl. SABIN MARIȘ, prim-procuror adjunct al Parchetului de pe lângă Tribunalul Arad

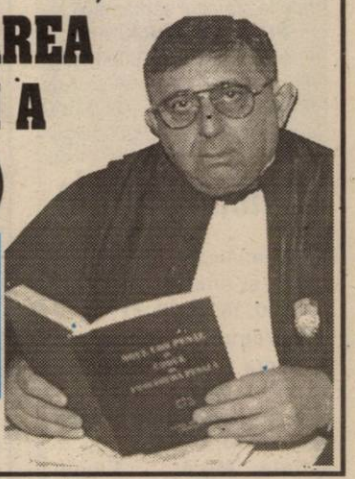

Pag. 7

Best Western Hotel Central
Arad, str. Horea nr. 8
★★★
Ofertă specială de toamnă la cazare
22-30 $/loc/noapte
(inclusiv mic dejun)
Rezervări tel. 0257-256.636

INFOTON
Telefoane fără fir PANASONIC
Centrale telefonice Telefoane SIEMENS ISDN
str. Eftimie Murgu, nr. 74-76, tel./fax: 281800
magazin: str. Lucian Blaga, nr. 2-4, tel./fax: 281595

Pag. 5

CURENT ANTI-NĂSTASE ÎN INTERIORUL PSD

Cunoscutul analist politic ION CRISTOIU, comentează în exclusivitate pentru cititorii ziarului „Adevărul" evenimentele săptămânii

STIHL®
Actiune promotionala 18-30 septembrie 2002
MOTOFERĂSTRAIE PROFESIONALE
SC PCAV SRL
Str.Petru Rares,nr.117
Arad,tel:255151
(2366474)

ALGLASS
TÂMPLĂRIE din ALUMINIU și P.V.C.
USI si FERESTRE din PVC DECEUNINK-BELGIA
PRETURI si CALITATE de EXCEPTIE
Str. Roșiori Nr.26 Tel/Fax: 289.053
B-dul Revoluției nr.26-38 Tel: 338.24

Calendar

❒ Astăzi, Soarele răsare la ora 7 și 12 minute și apune la ora 19 și 59.

❒ Au trecut 262 de zile din acest an. Au mai rămas 103 zile până în anul 2003.

❒ **Praznicul zilei: Biserica ortodoxă:** Zămislirea Sf. Prooroc Ioan Botezătorul, Cuv. Xantipi; **Biserica greco-catolică:** Zămislirea Sf. Ioan Botezătorul.

METEO

Vremea va fi în general instabilă. Cerul va fi mai mult noros și local vor cădea ploi, mai ales cu caracter de aversă, însoțite izolat de descărcări electrice. La deal și munte, cantitățile de apă căzute vor fi mai însemnate. Vântul va sufla slab la moderat cu intensificări în timpul ploilor. Dimineața, pe alocuri va fi ceață.

Temp. max.: 18 la 22°C.
Temp. min.: 10 la 13°C.

Au plecat dintre noi!

✝ Toth Mărioara (1941), Petre Maria (1911), Takacs Ioan (1936), Chiș Dimitrie (1931), Neagu Florin Mirlea (1971), Arros Ileana (1917), Jivu Maria (1924), Petrișor Ioan (1925), Matei Maria Ecaterina (1928).

PREȚUL AURULUI

BANCA NAȚIONALĂ. Pentru gramul de aur de 24 K: prețul cu ridicata - 342.285 lei, iar prețul de achiziție - 308.056 lei. Prețuri înregistrate la sfârșitul săptămânii.

PIAȚA NEAGRĂ. Aur 14 K: cumpărare - 200.000 lei/g, vânzare - 250.000 lei/g. **Aur 18 K:** cumpărare - 250.000 lei/g, vânzare - 300.000 lei/g.

Cinematografe

Dacia: Am fost cândva soldați și tineri (SUA) 11; 13,30; 16; 18,30; 21

Mureșul: Contele de Monte Cristo (SUA) 10; 12,30; 15; 18

Arta: Camera de refugiu (SUA) 16; 18; 20

Sala Mică: Elogiu dragostei (Franța) 15,30; 18,30

Legenda călărețului fără cap (SUA)

Echipa de serviciu

Gabriela Groza
secretar de redacție

Bianca Felea, Adela Pop
tehnoredactare computerizată

Doina Jurcă, Aurica Telcian
corectură

HOROSCOP

Luni, 23 septembrie, 2002

Berbec (21.03-20.04). Vă puteți ocupa de asigurarea stabilității dumneavoastră financiare, pentru că orice veți întreprinde va fi încununat de succes.

Taur (21.04-20.05). Întregul dvs. sistem de referințe valorice trebuie să se înalțe. Analizați-vă viața, faceți o analiză sinceră, asumați-vă greșelile și nu le mai repetați.

Gemenii (21.05-20.06). Veți deveni conștient că lucrurile pentru care v-ați zbătut din greu nu valorează atât cât credeați.

Rac (21.06.-22.07). Dacă vă iubiți sincer partenerul de viață, nu lăsați pe umerii lui toate responsabilitățile.

Leul (23.07-22.08). Inversați valorile cunoscute, dați întâietate spiritualului, credinței și norocul vă va însoți în viitor.

Fecioara (23.08-22.09). Vi se va cere să reușiți - prin propriile forțe. Va trebui să faceți singur ceea ce altă dată îi recomandați altuia.

Singurul magazin
MOCHETA
Arad, Piața Gării
Telefon 235.221
Mari REDUCERI DE PREȚURI
MONTAJ LA STANDARDE EUROPENE

Balanța (23.09-22.10). Aveți multă energie fizică și mentală, veți vedea că puteți face mai bine dvs. însivă ceea ce doriți.

Scorpion (23.10-21.11). Viața de cuplu poate fi disturbată de dispute, dacă nu sunteți mai ponderat și nu căutați să ieșiți din starea de nepăsare agresivă.

Săgetător (22.11-21.12). Din punct de vedere financiar nu trebuie să vă faceți iluzii: cei de la care v-ați împrumutat nu vă vor păsui.

Capricorn (22.12-19.01). Capacitatea de a vă schimba vă va fi intens solicitată și va trebui să vă arătați la înălțimea împrejurărilor.

Vărsător (20.01-20.02). Evenimente neașteptate vă vor pune răbdarea la grea încercare.

Peștii (21.02-20.03). Blocaje la nivelul comunicării vă pot îngreuna relațiile cu ceilalți. Evenimentele vă vor obliga să vă schimbați radical comportamentul în familie.

ATLASSIB
LINIE INTERNAȚIONALĂ DE CĂLĂTORI
ATLAS REISEN

ZILNIC DIN ROMÂNIA SPRE :
GERMANIA
AUSTRIA
ITALIA
FRANȚA
SPANIA
SUEDIA
UNGARIA
IUGOSLAVIA

(2366396)

La cumpărarea pachetului
bilet + asigurare medicală,
se acordă **10% REDUCERE**
din valoarea asigurărilor medicale.

Informații și rezervări: 057 / 252727

Comunicat

Începând cu data de 01 mai 2002, Banca Națională a României a demarat acțiunea de retragere din circulație a bancnotelor cu valoare nominală de 5.000 lei - emisiunea 1998, acțiune care se va finaliza în data de 30 septembrie 2002.

După această dată, încetează puterea circulatorie a bancnotelor cu valoarea nominală de 5.000 lei - emisiunea 1998, ele nemaiputând fi utilizate ca mijloc de plată.

ZI MOHORÂTĂ ÎN PIAȚA AUTO ARĂDEANĂ

Duminică, în piața auto, atmosfera a fost la fel ca și vremea mohorâtă de afară. Puțină lume și puțină „acțiune". Deși autoturismele expuse erau unul și unul, nu s-a încumetat aproape nimeni să-și achiziționeze o mașină, mai ales acum când orizonturile se arată a fi... cenușii. Dar iată câteva autoturisme și prețurile lor, care, în unele cazuri, lasă vântul să bată prin buzunare:

Mașini străine: VW Passat (2001) - 17.900 $; Chevrolet Camora (1992) - 7000 E; Ford Mondeo (1999) - 9.300 E; Opel

Astra GSI - 4500 $; VW Bora (2000) - 13.500 E; VW Passat (2000) - 14.300 $; Alfa Romeo 164 (1989) - 3900 E; Opel Astra Casrio (1994) - 7700 $; Ford Fiesta (1996) - 5.300 $; VW Saron (1997) - 12.300 $; Opel Astra Club (1994) - 5500 E; BMW 525 TD (1991) - 8600 E; VW Golf 1.4 (2001) - 11.900 E; Mercedes 190 E - 3550 $; BMW 318 (1994) - 8500 $; Opel Omega (2001) - 17700 $; Mercedes 220 D (1997) - 10.800 $; Opel Kadett (1986) - 3500 $; Volvo 480 ES (1987) - 3000 E; BMW 316 (1992) - 6700 E.

Mașini autohtone: Dacia 1310 (1995) - 2250 E; AR 244 (2001) - 270 milioane lei; Dacia 1310 (1996) - 2500 $; Dacia Nova (1998) - 2500 $; Dacia Break (1998) - 2800 $; Dacia 1310 L (1997) - 2200 E; ARO 243 - 100 milioane lei; Dacia 1310+remorcă - 2300 $; Dacia 1310 (1998) - 2450 $; Dacia 1310 (1996) - 160 milioane lei; Dacia Break CL 1310 (1998) - 2150 $; Dacia Break 1310 (1979) - recarosat în 1994 - 1600 $; Dacia 1310 (1989) - 750 $.

Din nefericire pentru comercianții de autoturisme din piața auto arădeană duminica care tocmai a trecut n-a fost una însorită, dar „poate vor veni și vremuri mai însorite." Cel puțin la capitolul... bani.

R. M.

UTILITARE

PIEȚE, TÂRGURI

Astăzi este zi de piață la Curtici, Nădlac, Bocsig, Gurahonț, Moneasa, Pilu, Vladimirescu. Tot astăzi se organizează târg săptămânal la Gurahonț și Bârzava.

Mâine, marți, este zi de piață la Sebiș, Almaș, Apateu, Semlac, Sântana, Șilindia, Vârfurile.

FARMACII DE SERVICIU

❒ Farmacia **REMEDIUM** Arad, B-dul Revoluției nr. 52-54. Program luni-vineri: 7,30-20,00, sâmbătă 8,00-14,00. Telefon 233195.

❒ Farmacia **TEAHAFARM**, Bd-ul Revoluției nr. 65. Program: luni-vineri 8-21, sâmbătă 9-13. Telefon 254.587.

❒ Farmacia **„OMNIAFARM"**, Calea Aurel Vlaicu, Bl. Z28, cu program zilnic de la orele 8,00-22,00. Telefon 271724.

❒ Farmacia **SENSI BLU, ARAD I** Bd. Revoluției nr. 43. Program non-stop, inclusiv sâmbătă și duminică. Telefon 254.527.

❒ Farmacia **SENSI BLU ARAD II** Bd. Revoluției nr. 93. Program zilnic 8-22 - inclusiv sâmbăta și duminica. Telefon 214.955

❒ Farmacia **DERYFARM 2000** str. I. Maniu nr. 12-18. Telefon: 270087. Program: zilnic 7,00-23,00.

❒ Farmacia **LIBRO PHARMA non-stop** Calea Aurel Vlaicu 60-68 (lângă stadionul (UTA) telefon 212.992.

❒ Farmacia **LARIFARM**, Calea Aurel Vlaicu, la parterul blocului Z 24 are program de lucru zilnic, între orele 7,00 - 23,00, telefon 246622.

ÎNTRERUPERI DE CURENT

Luni: Grâului, Moga, Porumbului, Salcâmului, Răzvan, Vidra, Mierlei, Crasna, Dornei, Privighetorii, Pelicanului, Rândunicii, Vezuviu, Rozelor, Cocorilor, Cucului, Vrabiei, Mușețel, Cosânzeana, Aprodul Purice, Pelinului, Griviței fără soț, Pădurii, Doja fără soț, S. Balint, A. Cotruș, Gojdu, Buteanu, Gavra, Academia Teologică, S. Tekelia, Hunedoarei, Brumărel, Badea Cârțan, Revoluției cu soț, Revoluției fără soț, Piața Caius Iacob, Nicolae Grigorescu, Praporgescu.

URGENȚE STOMATOLOGICE

Luni, cabinetul de pe str. Crișan (în spate la Gionelli) are program non-stop. Telefon: 253794. Cabinetul din B-dul Revoluției nr. 62, ap. 6, asigură urgențe între orele 9,00-19,00. Telefon: 256665. Și Cabinetul Stomatologic din Calea Victoriei nr. 7 A asigură zilnic urgențe, inclusiv sâmbăta, între orele 10-15. Telefon 095.565.622.

ADMINISTRAȚIA FINANCIARĂ

Administrația Financiară a municipiului Arad: Asistență contribuabili (impozitul pe venitul global) - telefon 280633, 280733, int. 199 între orele 8,00-12,00. Informații suplimentare la www.finantearad.ro

TELEFON DE URGENȚĂ LA POLIȚIE: 955

Noile numere de centrală telefonică ale I. J. P. (Inspectoratul Județean de Poliție) Arad: 237.170; 237.803; 237.878; 237.887; 236.858.

HEMOROIZI
Cabinet privat Dr. ONIȚA
Consultații și tratament proctologic complet

Semne de alarmă:
- exteriorizarea hemoroizilor
- sângerarea
- durerea
- mâncărimea anală

Tratamentul:
- Nu necesită internare, anestezie și nici operație în 90% din cazuri
- Rezultate foarte bune
- Tarife reduse

ARAD TIMIȘOARA
Tel. 0744.869.191 (9877656)

Cursul valutar*

– VALORI ÎNREGISTRATE LA SFÂRȘITUL SĂPTĂMÂNII

Denumirea valutei	BNR	BCR		BRD		Banca Transilvania		Banca Românească		Bursa neagră	
		C	V	C	V	C	V	C	V	C	V
Euro	32715	32307	32828	32530	32850	32000	32700	32088	33164	32150	35450
Dolar S.U.A.	33313	33125	33325	33130	33350	32900	33350	33025	33400	32900	33250
Forint	135	127	138	130	137	126	135	-	-	128	133

RED CHILI | Vinuri princiare de pe Dealurile Tohani | Magazinul vă stă la dispoziție cu băuturi pentru *aniversări, banchete, nunți* | **WINE PRINCESS** calitatea vinurilor de excepție din Podgoria Miniș | *Tuică „RED CHILI" la cel mai mic preț* | Magazinul RED CHILI din Arad zona Podgoria (lângă Miki) *vă oferă cele mai rafinate băuturi la prețuri de producător*

Felnac — Hramul Bisericii Ortodoxe Sârbe

An de an, la data de 21 septembrie, comunitatea sârbă din Felnac prăznuiește, după calendarul de rit vechi, hramul Bisericii Ortodoxe Sârbe din localitate, Nașterea Sfintei Maria, Născătoarea de Dumnezeu.

Sfintei Liturghii, unde a slujit și preotul român din localitate, Petrică Ungur, iar răspunsurile liturgice au fost date de corurile celor două biserici surori între care există o colaborare permanentă - sârbă și românească - a urmat oficierea slujbei de hram, după tipicul obișnuit.

La orele 15, clopotele bisericii anunțau sosirea nașilor, cu colacul, iar câteva minute mai târziu patru slujitori ai altarului au început oficierea slujbei vecerniei, respectiv tăierea colacului..

Protopopii Ocnian Plavșici (Sânicolaul Mare), Sava Raici (Arad), protopopul onorific Neboișa Popov din Gai și preotul paroh Sava Popovici au înălțat rugăciuni de mulțumire și de laudă lui Dumnezeu și au rostit un cuvânt de învățătură cu referire la praznic.

Pentru anul viitor rolul de nași a fost preluat de la familia Milan și Natița Mitrov de o altă familie de sârbi, Liubomir și Liliana Maxim. An de an, o familie de credincioși, o familie de cinste din sat are privilegiul de a face pregătirile pentru acest praznic, în calitate de nași. Totodată, nașii sunt un exemplu pentru ceilalți credincioși, atât pe plan religios - moral, cât și în privința situației materiale.

În ceremonia slujbei, impresionant este momentul tăierii colacului. Preotul Popovici spune că „acesta este un obicei specific sârbesc, instituit în jurul anului 1200 de Sfântul Sava, primul arhiereu al sârbilor". Colacul, sublinia protopopul Ocnian Plavșici, simbolizează jertfa fără de sânge adusă Născătoarei de Dumnezeu, Fecioarei Maria.

La sărbătoare, invitați de onoare au fost românii din sat. Cu aceștia, cei 300 de membri ai Bisericii Sârbe au permanent vizite în cadrul bisericilor surori.

Sărbătoarea s-a încheiat în curtea Bisericii, unde, conform tradiției s-a încins binecunoscuta horă sârbească.

T. MATICA

Deschiderea stagiunii la Teatrul de marionete

Piesa „Făt Frumos din lacrimă" a deschis stagiunea 2002-2003 la Teatrul de marionete Arad. Aceasta este o dramatizare de **Victor Ioan Frunză** după basmul omonim al lui Mihai Eminescu și basmul „Tinerețe fără Bătrânețe și Viață fără de Moarte" de Petre Ispirescu.

Distribuția a fost una specială: **Dan Antoci**, **Carmen Mărginean**, **Adina Doba**, **Sorin Dorobanțu**, **Mircea Moș**, **Dan Zach**, **Nuți Roman** și **Roxana Orz**. În timpul spectacolului orchestra a interpretat toate melodiile live, fapt inedit pentru teatrul arădean.

Sala a fost plină și chiar dacă spectacolul a durat 70 de minute fără pauză, micuții și părinții lor nu au încetat în nici un moment să fie fascinați.

Z. Ș.

TÂLHAR LA DRUMUL MARE

Sâmbătă seara, în jurul orelor 18,30, **Ioan Tripa**, de 44 de ani, din Arad, s-a prezentat la Poliție, reclamând că a fost acostat de un individ care, după ce i-a cărat o serie neîntreruptă de pumni, l-a deposedat de geacă, tricou și telefon mobil. La scurt timp după comiterea tâlhăriei, polițiștii l-au identificat pe **Florin Sandra**, de 25 de ani, din Arad, care s-a dovedit a fi autorul jafului la drumul mare. Sandra a fost introdus în arestul I.J.P. urmând a fi prezentat Parchetului, cu propunere de arestare preventivă.

E. B.

Pe piața forței de muncă din Săvârșin

BĂRBAȚII, MAI CĂUTAȚI DECÂT FEMEILE

În localitățile rurale, locurile de muncă sunt rara avis. Aici se taie din agricultură, din creșterea animalelor, și mai puțin dintr-un salariu cert, pentru care prestezi opt -zece ore zilnic.

Altădată Săvârșinul era o localitate de perspectivă. Ocolul Silvic, punctul de prelucrare a lemnului, stația CFR, cooperația cu atelierele din subordine ofereau locuri de muncă berechet. Astăzi, situația stă cu totul și cu totul altfel. Piața forței de muncă oferă brațe, dar, ce folos, dacă nu există suficiente locuri de muncă?

Viceprimarul localității, **Gheorghe Pleș**, precizează cât se poate de clar: „la Săvârșin, localnicii muncesc la Ocolul Silvic, la privații din domeniul forestier, în administrație, la Poștă, Telefoane, Dispensar, Spital, Școală și...cam, atât. Oricum, mai avantajați sunt bărbații, fiindcă ei au acces la un loc de muncă în sectorul forestier, unde predomină munca brută. La ora actuală, femeile sunt dezavantajate. Singura croitorie din localitate s-a închis temporar, din lipsă de comenzi, așa că unica lor șansă este să lucreze în agricultură, pe cont propriu".

O explicație a acestui fenomen constă în amplasarea localității la distanțe considerabile față de cele două orașe Arad, respectiv Deva și implicit la distanțe mari de graniță. Ba mai mult, Primăria nu are în proprietate teren spre vânzare sau concesionare pentru potențiali investitori. Ca atare, la Săvârșin , un loc de muncă este adevărată mană cerească.

T. M.

Primăria Brazii modernizează drumurile prin eforturi proprii

Un munte de piatră concasată se află în fața Primăriei Brazii. Pe lângă cele 1400 de tone depozitate acolo, primarul comunei Brazii s-a interesat și pentru alte 2500 de tone de piatră spartă.

„Piatra va fi utilizată pentru modernizarea drumurilor din comună. Valea Șoimoșului, drumul spre satul Secaș, unde vom aplica și un strat subțire de asfalt pe o distanță de trei kilometri, la care se adaugă căile de acces spre localitățile Mădrigești și Iacobini, sunt câteva dintre obiectivele pe care le vom realiza în perioada imediat următoare", ne-a informat dl. **Vasile Mariș**, primarul comunei Brazii.

AL. HERLĂU

Accident grav, pe strada Mărășești

În data de 20 septembrie a.c., în jurul orelor 12,30, pe strada Mărășești, din Arad, a avut loc un accident grav de circulație. Sorin Horațiu Hoară, de 37 de ani, din Arad, în timp ce conducea autoturismul Dacia, cu numărul de înmatriculare AR-01-HOH, l-a accidentat grav pe minorul Zoltan Szabo, de 14 ani, din Iratoșu, care s-a angajat în traversarea străzii prin loc nepermis și fără să se asigure.

E. B.

Accept card VISA Maestro VISA Electron MasterCard

BANCA ROMÂNĂ PENTRU DEZVOLTARE
GROUPE SOCIETE GENERALE

După o explozie provocată de o sticlă incendiară

RESTAURANTUL „IL COCODRILLO" - ÎN FLĂCĂRI

Un incendiu s-a produs, sâmbătă seara, în centrul Aradului la restaurantul „Il Cocodrillo" (fostul Corona), bulevardul Revoluției, numărul 44, proprietatea **Sorinei Rășinar** din Arad. În jurul orei 19,00, prin ușa din spate a restaurantului a fost aruncată o sticlă incendiară care a explodat. După ce au tras o sperietură groaznică, bucătarul restaurantului a anunțat imediat pompierii. Detașamentul Arad a intervenit cu o autospecială, reușind să stingă incendiul în mai puțin de o oră. Au ars izolația de pe o ușă metalică și un tub de la hota de bucătărie.

Pagubele produse au fost evaluate la peste trei milioane lei. S-au salvat bunuri în valoare de 200 milioane lei.

Pompierii declară că, după constatările lor se pare că focul a fost provocat intenționat. Din surse neoficiale am aflat că acest incendiu pare a fi o amenințare în stil mafiot. Surse autorizate din cadrul poliției ne informează că până acum nu au fost depuse plângeri din partea patronului, iar ancheta se va demara numai în momentul în care acesta va sesiza poliția.

N. BODRAN

Și la Chișineu-Criș

TREI STRĂZI, ÎNCHISE CIRCULAȚIEI AUTOTURISMELOR

Cu ocazia „Zilei internaționale fără automobile", Primăria Chișineu-Criș împreună cu Inspectoratul pentru Protecția Mediului au organizat, după modelul municipiului, acțiunea „Un oraș fără mașina ta".

Ieri, între orele 10-12, accesul autoturismelor a fost interzis pe trei dintre străzile din localitate: Dunării, Oituz și Piața Avram Iancu. Afișele expuse în tot orașul au informat din timp conducătorii auto despre această măsură, astfel că nu au existat probleme de genul celor apărute în Arad în urmă cu două săptămâni la o manifestare asemănătoare. Asta și pentru că fiind duminică, circulația nu a fost prea intensă, iar străzile închise mai puțin circulate.

S. AMBRUȘ

Tragerile LOTO din 22 septembrie 2002

6/49	33 - 7 - 43 - 29 - 13 - 37
NOROC	7188362

PNL - ÎNTOARCERE DE 180 DE GRADE

PNL nu exclude o guvernare în alianță cu PSD, dacă liberalii vor obține în 2004 cel puțin 20 de procente la alegerile viitoare, așa cum nu respinge o colaborare și cu celelalte partide, cu excepția PRM, a declarat, ieri, la Constanța, președintele PNL Teodor Stolojan, citat de corespondentul MEDIAFAX.

Însă, el a precizat că PNL nu mai dorește să intre într-un guvern în care liberalii să fie o "părticică" și alții să stabilească agenda guvernului. Stolojan a subliniat că partidul său este hotărît să rămînă în opoziție dacă ideile și programele liberale nu vor forma esența guvernării.

Referindu-se la raporturile cu alte partide, Stolojan a spus că relațiile cu PD sunt normale și constau în susținerea reciprocă în Parlament, afirmînd că acest subiect va fi dezbătut în ședința Delegației Permanente a PNL din 26 septembrie. În ce privește o eventuală formare a unui pol al forțelor politice de dreapta, acesta se poate constitui doar avînd PNL-ul în centru, a precizat Stolojan.

Cu UDMR "socoteala e foarte clară", crede el. Pentru a obține sprijinul lor este suficient să le mai oferi cîteva școli în limba maghiară și ai votul lor asigurat, a declarat liderul liberal.

TRENURI ANULATE

Din cauza unor lucrări la calea ferată, circulația trenurilor de persoane va suferi unele modificări după cum urmează: ● Trenul M 3141/3144 (Sântana pl. ora 08:50, Vașcău sos. ora 13:08) SE ANULEAZĂ pe relația Holod-Vașcău în perioada 23.09-18.10.2002, cu excepția zilelor de sâmbătă, duminică și a sărbătorilor legale; ● Trenul M 3143/3142 (Vașcău pl. ora 13:13, Ciumeghiu sos. ora 16:04) SE ANULEAZĂ pe relația Vașcău-Holod în perioada 23.09-18.10.2002, cu excepția zilelor de sâmbătă, duminică și a sărbătorilor legale.

PRIMUL PROCES ÎMPOTRIVA PARKTRONIC

(Urmare din pagina 1)

De atunci au trecut aproape două luni dar ... nimic. Cei de la Primăria Arad, în frunte cu primarul Dorel Popa și viceprimarul Emanoil Voicu, adevăratul părinte al afacerii, tac precum mutul. Am prezentat cazuri de violență în care au fost ciomăgiți câțiva cetățeni, am arătat că nici măcar atunci când a fost vorba de urgențe medicale nu s-a găsit înțelegere la Belsirim. Dacă e să se țină de cuvânt, peste o mie de taximetriști amenință cu blocarea (poimâine, miercuri) căilor de circulație ale Aradului într-o încercare de a impune un preț rezonabil pentru parcare. Deputați și senatori, înalți reprezentanți guvernamentali au avut de furcă pentru parcarea autoturismelor în zona de acțiune a Parktronic. Deputatul Titus Gheorghiof amenință Parktronicul cu un proces în care va solicita despăgubiri în valoare de un miliard de lei. Colegul său de Parlament, deputatul Dorel Zăvoianu a afirmat că la încheierea contractului dintre Primăria Arad și Parktronic s-ar fi luat comisioane serioase, aspect aflat în atenția organelor speciale. Toată lumea e scandalizată de bătaia de joc a celor de la Belsirim în cârdășie cu Primăria Arad, dar nimeni nu mișcă un deget pentru îndreptarea lucrurilor. Prefectul Dan Ungureanu ar fi trebuit să suspende hotărârea Consiliului Local legată de contractul cu Belsirim și să acționeze în contencios pentru anularea acesteia. Deși nu sunt convins că aceasta este calea de urmat, fiindcă hotărârea Cnsiliului Local a fost perfect legală. Ticăloșia vine de la contractul acceptat de Primărie în mod foarte suspect. Este de neînțeles de ce Primăria a acceptat raportul de 70 la 30 la sută în favoarea Belsirim în participarea la beneficiile realizate. Pe ce bază s-au stabilit aceste cote pentru folosirea domeniului public marcat cu vopsea de Parktronic. L-am întrebat pe primarul Dorel Popa dacă este adevărat că patronul Belsirim Automotive SRL, Emil Siegmeth (Sârbu) îi este fin dar nu a binevoit să ne răspundă. Îi adresăm din nou această întrebare, având în vedere că numeroși cetățeni ai Aradului sunt de părere că șeful PSD Arad nu ar fi acceptat asemenea afacere în detrimentul comunității dacă nu ar fi avut și o motivație personală. Nu ascundem că se vorbește de comisioane în valoare de două miliarde de lei, dar ceva precis nu avem deocamdată. Cu sau fără comision însă, arădenii tot nu pot înțelege cum este posibilă o asemenea bătaie de joc la adresa lor. Cum a fost posibilă semnarea unui asemenea contract dezavantajos pentru comunitate, dar foarte profitabil pentru Belsirim Automotive!

O altă cale de atac împotriva contractului stă la îndemâna Consiliului Local. După ce au votat cu ochii închiși un asemenea proiect de asociere a Primăriei cu Belsirim, fără să cunoască termenii contractului, acum au datoria să repare ceea ce au greșit prin revocarea hotărârii cu pricina și corectarea acesteia. Este neplăcut să recunoști că ai greșit dar și mai neplăcut e să persiști în greșeală.

În mod ciudat, în ultima vreme unii consilieri locali dovedesc o suspectă supunere față de ordinele primarului Dorel Popa și un dezinteres curios față de comunitatea care i-a trimis în fruntea municipiului Arad. Afacerea Parktronic este și o mostră a superficialității cu care unii consilieri municipali promovează interesele legitime ale cetățeanului.

LUNI, 23 SEPTEMBRIE 2002

TVR 1
7,00 Jurnalul de dimineață
7,15 Corect! - rel.
7,30 Debut 50 plus - rel.
8,30 Necazuri de pușfoaică - s.
9,20 Drepturile omului - rel.
10,20 Surprize, surprize - rel.
12,50 Corect! - rel.
13,05 Pasărea măiastră a cântecului românesc - rel.
14,00 Jurnalul de prânz
14,15 Corect!
14,30 Pro patria
15,30 Spectacolul lumii...
16,00 Kronika
17,30 Interes general
18,30 Istoria polemică
19,00 Știri
19,05 Geena Davis - s.
20,00 Jurnal. Meteo. Sport
21,00 Iartă-mă!
22,15 Cu ochii'n 4
23,15 Jurnalul de noapte
23,30 Incident la graniță - acțiune, SUA, 1980
1,15 Tunelul de la capătul tunelului
2,00 Jurnal - rel.

TVR 2
8,00 Cafeaua de dimineață
9,00 Prietenii lui Piticot - rel.
9,50 Timpul trecut - rel.
10,40 Tovarășa de drum - f. rel.
12,20 Drumul spre Avonlea - s. rel.
13,15 Tribul - s.
13,45 Desene animate
15,05 Toți, împreună
16,00 Răscruci - rel.
16,30 Oprirea...
17,00 Brigăzile „Tigrului" - s.
18,00 Știri regionale
18,15 Muzică populară
18,30 Teleaudiența
19,20 Muzică ușoară
19,30 Evantai (Magazin pentru femei)
20,00 Cu taxiul prin orașele lumii
20,30 Noutăți de...
21,00 Locuință pentru doi - s.
21,30 Teatru: **O batistă în Dunăre** de Dumitru Radu Popescu
23,25 Știri

PRO TV
7,00 Teo - rel.
8,00 Știrile Pro TV - Ziarul dimineții tale
9,15 Tânăr și neliniștit - s. rel.
10,00 Fete de bani gata - s. rel.
10,45 Părinți la Hollyood - s. rel.
11,15 Jesse - s. rel.
12,00 ProVest - rel.
12,55 Știrile Pro Tv
13,00 13-14 cu Andrei Gheorghe
14,00 Capcanele prieteniei - dramă, SUA, 1996, rel.
16,00 Tânăr și neliniștit - s.
17,00 Știrile Pro TV
17,45 Teo
19,00 Știrile Pro TV
20,00 Mâna care împinge leagănul - thriller, SUA, 1992
22,00 Știrile ProTv
22,30 Familia Bundy - s.
23,15 Jaful - comedie, SUA, 1990
1,30 Secolul 20 - în spatele istoriei - s.
2,30 Îngheț timpuriu - dramă, SUA, 1985
4,30 13-14 cu A. Gheorghe - rel.

TV ACASĂ
6,00 Profu' - s. rel.
6,45 Inimă sălbatică -rel.
7,30 Doctorul casei - rel.
8,15 Povești adevărate - rel.
8,45 Căsuța poveștilor - rel.
9,15 Secretul iubirii - rel.
10,15 Terra nostra - rel.
11,15 Maddie și David - rel.
12,15 Clona - s. rel.
13,15 Dragoste și putere - s.rel.
13,45 Femei înșelate - rel.
15,00 2 + 2
15,30 Betty cea urâtă - s.
16,30 Terra nostra - s.
17,30 Între iubire și ură - s.
19,20 Doctorul casei - emisiunea care vindecă
19,30 Povești adevărate
20,00 Secretul iubirii - s.
21,00 De 3 x femeie
21,50 2 + 2
22,00 Clona - s.
23,00 5' shoppingi
23,05 Dragoste și putere - s.
23,30 Povești adevărate - rel.
0,00 Învață spaniola cu Victor - rel.
0,15 Muzica de Acasă, muzica nopții - rel.
1,00 Petrecerea - rel.

HBO
8,00 Tango în trei - comedie, 1999
9,40 Iubire dincolo de moarte - dramă, 2000
11,25 Cele mai bune planuri - comedie, 2000
13,00 Joe cel frumos - dramă, 2001
14,40 Băieți și fete - comedie, 2000
16,15 Ecouri din tenebre - thriller, 1999
18,00 Asfalt - dramă, Spania, 1999
19,30 Pe platourile de filmare
20,00 Iosif, regele viselor - animație, 2000
21,20 Drumul spre fericire - dragoste, 1998
23,00 Sub pământ SRL - s. SUA, 2001
23,55 Sade - dramă, Franța, 2000

PRIMA TV
7,00 Prietene și rivale - s. rel.
8,00 Zid. Emisiune matinală
11,30 Super Banc Show - rel.
13,30 Desene animate
14,00 Copiii spun lucruri trăsnite - rel.
14,30 Vrei să fii miliardar? - rel.
15,00 În familie - s. rel.
15,30 Vânătoarea comorilor - s.
16,30 Prietene și rivale -s.
17,30 M.A.S.H- s.
18,00 Focus
19,00 Ora lui Ianțu
19,30 Vrei să fii miliardar?
20,00 În familie - s.
20,30 Impact fatal - acțiune, SUA, 1994
22,30 Focus plus
23,15 M.A.S.H. - s. rel.
0,00 Vânătoarea comorilor - s. rel.
1,00 În familie - s. rel.
1,30 Focus -rel.

ANTENA 1 – TV ARAD
7,00 Observator
* Sport
8,00 Cafeaua cu sare - emisiune matinală prezentată de Dana Deac
10,00 Vedete cu fițe - s. rel.
10,30 Sheena - s. rel.
11,30 Maria Emilia - s.
13,00 Știrile amiezii
13,15 Detectivii Hart - s.
14,00 Batem palma? - rel.
17,00 Isabella - s.
17,30 Babilonia - emsiune prezentată de Augusta Dumitrașcu
19,00 Observator
* Sport
* Meteo
20,00 Fugarul - acțiune, SUA, 1997
22,00 Observator
* Sport
* Meteo
22,30 Marius Tusă Show
0,00 Bette - s.
0,30 Observator - rel.
1,30 Maria Emilia - s., rel.
3,30 Marius Tucă Show - rel.
5,00 Bette - s., rel.
5,30 Babilonia - rel.

TV RCS
9,00 Desene animate
9,30 Retrospectiva 7x7 - rel.
10,15 Tradiții și folclor
10,30 De ce eu? - f.
12,00 Clipclap videoclipuri
12,15 Dulce ispită - s.
13,00 Max Glick - s.
13,45 Clipclap videoclipuri
14,00 Mistere, farmece și miracole - doc.
14,45 Clipclap videoclipuri
15,00 Dulce ispită - s.
15,45 Clipclap videoclipuri .
15,55 5 minute de carte
16,00 Life Magazin - doc.
17,30 Știrile RCS 1
18,00 5 minute de carte
18,05 Album de familie 1 - film
19,30 Deșertul vorbește - doc.
20,00 Clipclap videoclipuri
20,15 Hit Squad - s.
21,00 Microb - informativ
22,00 Știrile RCS2
22,30 5 minute de carte
22,35 Deșertul albastru - film

B1 TV
7,00 Espresso
10,00 Fan X
11,00 La Strada - rel.
11,30 Marș forțat - rel.
12,00 Știri
12,30 Duminica la prânz
13,30 Star Trek - s. rel.
15,00 Vară eternă - s.
16,00 Fan X
17,00 Familia Simpson - s.
17,30 Prințul din Bel Air - s.
18,00 Știri
18,30 Vară eternă - s.
19,30 La Strada
20,00 Știri
21,00 Enterprise - s.
22,00 Fotal. Rezumatul meciurilor din campionatul italian
23,00 Știri
23,30 Fotbal. Rezumatul meciurilor din Bundesliga
0,30 Știri

TELE 7 ABC
7,35 Știri
8,05 Videoclipuri
10,00 Tentații - rel.
12,00 Doc. DW -rel.
12,30 Cântăreții străzii - rel.
14,00 Violatoarele - f. rel.
15,05 Istoria ortodoxiei - rel.
15,35 Videoclipuri
16,30 Aventurile științei - rel.
17,00 As Show
18,00 Doc. DW
18,30 Telejurnal
19,00 Doc. DW
19,25 Pronosport
19,30 Apel: crimă - s.
21,05 Cutia muzicală - rel.
22,00 Documentar - rel.
23,00 Telejurnal - rel.
1,00 Activ FM

DISCOVERY
10,00 Aventuri la pescuit
10,25 Clubul de pescuit
10,55 Turbo
11,20 Jurnal de cazinou
11,50 Renașterea unei mașini
12,15 Robin Williams și delfinii
13,10 De ce au dispărut animalele preistorice?
15,00 Elefantul preistoric?
17,00 Mașini extreme
18,00 Aventuri la pescuit
19,00 Echipa timpului
20,00 În jurul lumii
21,00 Jurnal de cazinou
21,30 Renașterea unei mașini
22,00 Vânătorul de crocodili
23,00 Protecție împotriva furtunilor
0,00 Crimă pe înserat
1,00 Submarinul ucigaș
2,00 Echipa timpului

Redacția Adevărul nu își asumă răspunderea pentru modificările ulterioare intervenite în programele TV

După Crăciun, Onaca și Gheorghiof, în acest weekend

PARKTRONIC A PUS „GHEARA" PE ÎNCĂ DOI PARLAMENTARI

Firma răspunzătoare de parcările din municipiul Arad a „reușit" performanța, în scurta sa perioadă de existență, să pună „gheara" pe nu mai puțin de cinci parlamentari: Avram Crăciun, Dorel C-tin Onaca, Titus Gheorghiof și, în acest weekend, Dorel Zăvoianu și Nicu Cojocaru.

Aceste acțiuni ale firmei respective, chiar dacă sunt motivate, se pare că au un „înțepat" aer de complot. Spunem acest lucru deoarece ni se pare cel puțin ciudat faptul că aceste blocări ale mașinilor parlamentarilor (ne referim la ultimii trei înșirați mai sus) se produc după ședința care a avut loc la Prefectură și în care s-a discutat tocmai problema parcărilor.

În urma declarațiilor făcute de parlamentarii supărați pe PARKTRONIC, probabil că modul de acțiune al firmei respective va fi schimbat (sau „tăiat") în cel mai scurt timp.

A. OLTEANU

Deputatul Nicu Cojocaru i se alătură deputatului Titus Gheorghiof

DACĂ AȘ FI PRIMAR SAU PREFECT MÂINE AȘ DESFIINȚA PARKTRONICUL

Într-un cotidian local eram criticat că, împreună cu senatorul Dorel Constantin Onaca, subsemnatul, deputat Nicu Cojocaru, am lipsit de la întâlnirea de vineri cu prefectul Aradului. Da, am lipsit voit, nu pentru că aș fi avut alte treburi mai importante, ci pentru că știam sigur că la Prefectură se va discuta aceeași problemă: parcările auto din municipiul Arad. Așa a și fost! Războiul arădenilor cu o hotărâre anapoda a CLM și a tuturor celor care au susținut un contract dubios nu face altceva decât să creeze nemulțumiri, procese, înjurături și chiar lupte între cei cu „gheara" și posesorii de autoturisme. Atunci pentru ce m-aș fi dus la Prefectură? De câte ori am ridicat această problemă, toți s-au făcu că plouă sau că nu aud. Pradă Parktronicului au fost și sunt chiar parlamentarii, cei care încearcă, într-un fel sau altul, să facă lumină în această problemă.

Da, după senatorul Avram Crăciun, senatorul Dorel Onaca, deputatul Titus Gheorghiof, mi-a venit rândul atât mie cât și deputatului Dorel Zăvoianu. Sâmbătă aveam întâlnire cu câțiva ziariști de la „Adevărul". Totul a durat 7 minute, timp în care am fost anunțat de șofer că „oamenii în negru" au pus „gheara". Așa a și fost. Dintre 15 autoturisme din fața ziarului, în parcare, cele două autoturisme ale Parlamentului au fost blocate! Nimeni nu-mi poate explica întâmplarea și nici nu poate exista o scuză. Totul a fost intenționat! La fața locului am solicitat (rugat) prezența prefectului Aradului, dl. Dan Ungureanu. În câteva minute a ajuns în fața ziarului. Surprins de cele întâmplate, dar nu hotărât să-i tragă la răspundere pe cei care au devenit rușinea Aradului, a ținut să-mi spună că ar trebui ca Parlamentul României să facă ceva sau patronul de la Parktronic să aibă bunăvoința de a ne acorda gratuități! Nu, domnule prefect, nu doresc nici o gratuitate, doresc ca arădenii să nu mai fie înșelați, păcăliți, jecmăniți atât de urât de o firmă care nu are nimic cu aspectul edilitar-gospodăresc al Aradului. Oare ce s-ar întâmpla dacă primul-ministru sau alte oficialități ar îndrăzni să parcheze atoturismul fără știrea „cuiva"...? Nu-i sfătuiesc să vină la Arad, căci vor pleca fără autoturism! De aceea, eu, deputat Nicu Cojocaru, membru al PUR (social-liberal) declar război tuturor factorilor răspunzători care au fost și sunt de acord cu contractul privind parcarea auto în municipiul Arad, precizând următoarele:

1. Urgent, recomand ca în cadrul CLM să se rediscute contractul cu privire la parcările auto din municipiul Arad! Eventual rezilierea acestuia.
2. Prezentarea în presa locală a contractului.
3. Prezentarea unei situații exacte cu privire la încasările Primăriei în urma contractului cu Belsirim.
4. Ce sumă încasează cei de la Primărie pentru publicitatea stradală cât și pentru terenul ocupat de „tonetele Parktronic"?
5. Care este poziția Poliției Rutiere Arad și dacă a aplicat sancțiuni pentru încălcarea Decretului 328?
6. Salut pe cei 1.200 de taximetriști care își propun o acțiune de protest, miercuri, în municipiul Arad.
7. Mă voi alătura deputatului Titus Gheorghiof în procesul intentat Parktronicului și chem toți colegii parlamentari să acționeze în vederea desființării sistemului de parcare cu plată practicat de Parktronic.

Față de cele arătate mai sus, îmi permit să fac o apreciere, chiar dacă alegerile locale vor fi peste doi ani:

DACĂ AȘ FI PRIMAR sau PREFECT, în prima zi de lucru aș desființa sistemul de organizare a parcării auto cu plată. Nu de alta dar, după cum spunea un finanțist arădean, PARKTRONIC-ul câștigă de trei ori mai mult într-un an decât banii primiți de la bugetul de stat de către județul Arad.

Deputat
NICU COJOCARU

CURENT ANTI-NĂSTASE ÎN INTERIORUL PSD

Cunoscutul analist politic ION CRISTOIU, comentează, în exclusivitate pentru cititorii ziarului „Adevărul" evenimentele săptămânii

– D-le Ion Cristoiu, președintele României numai ce s-a întors din vizita oficială efectuată în Ucraina. Cel puțin, s-a stabilit o dată certă privind rezolvarea litigiului de frontieră dintre cele două țări...

– În limbaj diplomatic, data stabilită pentru rezolvarea litigiului de frontieră (iunie 2003 n.r.) înseamnă o amânare „la calendele grecești". Dincolo de triumfalismul presei contemporane, sunt de părere că vizita prezidențială a fost aproape un eșec. Ion Iliescu a picat la Kiev într-un moment absolut nepotrivit, când actuala putere politică ucraineană - aflată în criză de soluții economice - joacă pe cartea naționalismului. Așa ne putem explica atât amânarea despre care vorbeam, cât și eșuarea încercării președinteiui României de a vizita și minoritatea românească de acolo. Mă întreb, la modul cel mai serios, despre eficiența serviciilor noastre speciale, diplomatice, care ar fi trebuit să-l informeze pe președinte despre inoportunitatea acestei vizite...

– În schimb, vizita comisarului european Günther Verheugen în România a fost cât se poate de oportună. Și de pe urma acestei vizite ne-am ales tot cu un termen: ne vom integra în UE prin 2007... Să fie și aici vorba despre „calende grecești" sau, mai pe românește, despre „paștele cailor"?

– Nu putem să fim chiar așa de pesimiști, cu toate că jocul diplomatic pe care-l facem cu americanii peste capul europenilor ar putea să ne coste extrem de mult. Nu exclud faptul că, până la urmă, americanii și europenii vor ajunge la un compromis în ceea ce privește Curtea Penală Internațională, dar cei din urmă nu vor uita, niciodată faptul că noi am semnat acel acord fără ca măcar să-i consultăm. Probabil că vor urma un șir de șicane în ceea ce ne privește, un șir de observări, de amânări etc. Dacă urmărim alegerile din Germania, constatăm că unii dintre candidați au jucat în campania electorală pe cartea anti-americanismului și au câștigat cele mai multe voturi. Cu alte cuvinte, cam aceasta este opinia publică europeană... Dar, în final, chiar și de dragul unității continentului, europenii ne vor accepta așa rebeli și imprevizibili cum suntem.

– Fiindcă veni vorba despre caracterul nostru imprevizibil, iată că am mai reușit o premieră istorică: suprimarea unui post de televiziune.

– Exact. Am suprimat OTV-ul și nu oricum. N-a existat nici o dezbatere publică în acest sens, analiștii duminicali nu s-au înghesuit să lămurească ce înseamnă „instigare la ură" sau „politică antisemită", iar actuala putere a reușit să desființeze un post de televiziune în aplauzele tuturor. Spre comparație, postul de televiziune din Katar difuza mereu casete înregistrate cu Bin Laden, prin care „teroristul nr. 1" instiga deschis la crime și la atentate, dar americanii nu l-au bombardat și nici nu l-au interzis...

– Ce se mai întâmplă prin Capitală? Vom avea sau nu alegeri anticipate?

– Constat, din ce în ce mai mult, o creștere a rezistenței unor politicieni din PSD față de politica promovată de Adrian Năstase.

– Celebra sintagmă privind „deviaționismul" către dreapta?

– Nu numai. Este vorba despre politica de liberalism sălbatic pentru îmbogățirea unei oligarhii promovată de premierul Adrian Năstase. PSD a câștigat alegerile propunând măsuri de stânga, iar eu, mai în glumă, mai în serios, spuneam atunci că s-a votat „PRM+Ion Iliescu". Pe lângă cei mulți săraci, au votat pentru cei trei trandafiri și o serie de oameni de afaceri cinstiți, care astăzi au fost anihilați de un grup oligarhic destul de restrâns numeric, dar care a reîmpărțit efectiv țara în provincii istorice: Transilvania, Țara Românească și Moldova. Ca și în Rusia și prin America Latină, doar ei câștigă marile licitații, doar ei fac afaceri cu statul și doar ei reușesc să se îmbogățească. Mulți din PSD văd aceste lucruri și se pregătesc să reacționeze.

– Cum? Mineriadă, lovitură de stat, revoluție bananieră sau răscoală țărănească?

– Păi, mineri nu prea mai sunt, țăranii s-au împuținat... Lăsând gluma la o parte, ceea ce putem reține este doar creșterea numărului celor care sunt nemulțumiți de politica lui Adrian Năstase, în interiorul PSD. Nu știu cum vor acționa în viitorul apropiat dar știu că – vorba anilor '90 – se pritocește ceva. Când vom avea semnale suficiente, vom comenta...

DORU SINACI

UDMR se pregătește de al VII-lea Congres

Consiliul Reprezentanților Unionali (CRU) al UDMR s-a întrunit, zilele trecute, la Târgu-Mureș pentru a analiza colaborarea și respectarea protocolului cu partidul de guvernământ și stabilirea datei congresului UDMR. Totodată, a fost dezbătut stadiul în care se află restituirile pământurilor și pădurilor către foștii proprietari cât și a imobilelor confiscate de regimul comunist. Din partea organizației județene a UDMR Arad au participat la lucrări președintele Király András, deputatul Tokay György și vicepreședintele Levente Bognár.

După raportul politic al președintelui UDMR Marko Bela, cei prezenți au hotărât ca cel de-al șaptelea congres al Uniunii să se desfășoare la începutul lunii februarie, locul urmând a fi stabilit la următoarea ședință a CRU.

Referitor la aplicarea Legii 10 în județul Arad, Király András ne-a declarat că spre deosebire de alte județe, Aradul se află în top. La capitolul Protocolul PSD-UDMR, cei prezenți s-au arătat mulțumiți de respectarea acestuia, probleme fiind înregistrate la sistemul bugetar.

DANIEL ALBU

Victor Ciorbea, despre mitingul PNȚCD

„O DOVADĂ A CAPACITĂȚII..."

„Marșul de protest împotriva corupției și sărăciei" organizat de către PNȚCD, la București, a reunit câteva mii de țărăniști din mai multe județe ale țării. Am relatat deja despre participarea organizației arădene, așa că nu mai insistăm. Pentru a culege câteva impresii, l-am contactat telefonic pe președintele PNȚCD, Victor Ciorbea, care s-a declarat mulțumit de eforturile organizațiilor din teritoriu și, în general, de desfășurarea acțiunii.

„A fost cel mai important marș și miting de protest organizat în cei doi ani de la alegeri. A demonstrat capacitatea organizatorică a partidului nostru, capacitatea de a reveni în prim-planul vieții politice românești, ca alternativă la actuala guvernare."

■ „Mă bucur că toate posturile de televiziune au avut reprezentanți și au relatat despre manifestare." (N. N.: televiziunile au estimat numărul participanților la circa 4000). **„Au fost în jur de 6000 de membri și simpatizanți ai PNȚCD, la care s-au adăugat, pe traseu, patru-cinci mii de bucureșteni. Nu este vorba despre rea-intenție din partea televiziunilor, ci despre faptul că știrile au fost realizate în prima fază a marșului. Foarte mulți au venit pe parcurs, au fost dificultăți la dirijarea mașinilor venite din județe, pe diferite trasee."**

● Bucureștenii - fără ostilitate

Întrebat dacă nu s-au înregistrat și unele manifestări ostile din partea „spectatorilor", Victor Ciorbea ne-a spus că **„dimpotrivă, am fost priviți cu simpatie, cu o oarecare uimire, în sensul bun al cuvântului, oamenii mirându-se de amploarea manifestării. La un moment dat, „capul" coloanei era în Piața Victoriei, iar „coada", în Piața Romană. Automobiliștii, șoferii de taximetre, ne-au întâmpinat cu amabilitate.**

● Guvernul va analiza...

„La Guvern, am fost primiți de către secretarul general al Guvernului, Șerban Mihăilescu. I-am înmânat protestul și proiectul de lege referitor la lupta împotriva corupției și ne-a promis că le va prezenta miercuri, la ședința de Guvern."

● Averile proprii, averile rudelor...

Referitor la proiectul de lege, Ciorbea ne-a declarat că la forma inițială au mai fost adăugate câteva „noutăți". De exemplu, proiectul prevede înființarea unei comisii naționale de control, alcătuită din magistrați ai CSJ, ai Parchetului, reprezentanți ai Avocatului Poporului, societății civile etc. Pe modelul acesteia, care va funcționa la nivel central, vor fi înființate comisii și în județe. În caz că se va constata că declarațiile de avere ale demnitarilor și funcționarilor publici nu sunt conforme cu realitatea, vor fi prevăzute pedepse de natură penală. De asemenea, în funcție de necesitate, se va putea merge până la declararea averilor rudelor demnitarilor, până la gradul patru.

SIMION TODOCA

ZILELE ARADULUI

GRĂDINA BOTANICĂ UNIVERSITARĂ MACEA - 280 DE ANI DE LA PRIMELE AMENAJĂRI

În contextul „Zilelor Aradului", sâmbătă, începând cu ora 9.00, în Amfiteatrul „Emil Racoviță", a avut loc un simpozion științific de excepție, organizat de **Universitatea de Vest „Vasile Goldiș"** din Arad: **„Grădina Botanică Universitară Macea - 280 de ani de la primele amenajări".**

Prof.univ.dr. Aurel Ardelean, rectorul Universității „Vasile Goldiș", a deschis lucrările simpozionului, făcând prezentările înalților participanți și invitați din țară și din străinătate: **P.S. dr. Timotei Seviciu**, episcop al Aradului, Ienopolei și Hunedoarei, deputatul PSD **DOREL ZĂVOIANU**, din partea Parlamentului României, **Dan Ungureanu**, prefectul Județului, **Caius Parpală**, președinte CJA, **Dorel Popa**, primarul Municipiului, mari personalități ale biologiei naționale și internaționale. Președinte de onoare al simpozionului științific a fost **acad. Nicolae Boșcaiu**, din partea Academiei Române, filiala Cluj-Napoca. În cuvântul de deschidere, rectorul Aurel Ardelean a adresat un laudatio cu totul special **prof. Pavel Covaci**, directorul Grădinii Botanice Universitare Macea, pentru devotamentul său.

Programul științific al simpozionului a cuprins 120 de comunicări și 40 de postere. La Castelul Universitar Macea a fost vernisată expoziția de fotografii artistice „Armonii florale", semnate de **lect. univ.drd. Virgil Jireghie**. Cu acest prilej, Universitatea de Vest „Vasile Goldiș" a lansat două proiecte noi de mare interes comunitar: **Cadastrul Verde al Municipiului Arad** (amenajarea întregului spațiu verde al orașului) și **Noua Grădină Botanică a Municipiului Arad**, care se va realiza în intravilan, în cotul Mureșului.

Manifestarea a mai cuprins și lansări de cărți de specialitate, precum și o excursie tematică în județ la rezervația „Dealul Mocrea", Ineu, la rezervația „Dealul Pleș", Sebiș, la Arboretumul Sylva din Gurahonț și la Rezervația Complexă din Moneasa.

CĂTĂLINA LATU
ZORICA ȘIPOȘ

STUDENȚII, ÎN DIALOG CU AUTORITĂȚILE LOCALE

La Clubul UAV Hot Spot, a avut loc sâmbătă după-amiază, o întâlnire a liderilor studenților din Universitatea „Aurel Vlaicu" cu reprezentanți ai oficialităților locale. Dialogul, moderat de **prof.univ.dr. Lizica Mihuț**, rectorul Universității „Aurel Vlaicu", i-a pus față în față pe studenții arădeni cu primarul **Dorel Popa**, consilier **Rodica Borza**, directorul Gospodăririi Comunale, **Edeleni Coloman**, și cadre academice ale universității Timișoara - prof. **Dumitru Gașpar** și prof. **Rodica Gașpar**. S-a vorbit despre integrarea europeană, globalizare, participarea tinerilor la actul de decizie, „exportul" tinerelor inteligențe, dar și despre probleme mai concrete și mai stringente ale studenților arădeni, cum ar fi acordarea de reducere pe transportul în comun pe raza municipiului Arad sau înființarea unei case de cultură a studenților.

C.L.

„O noapte furtunoasă"

Teatrul de Stat Arad și-a deschis porțile pentru „Zilele Aradului", prezentând ultima premieră a stagiunii trecute, **„O noapte furtunoasă"** de I.L.Caragiale, un spectacol în regia lui **Ion Mircioagă.** La reprezentația de sâmbătă seara, publicul a umplut sala mare (și cu mochetă nouă!) a Teatrului de Stat, pentru a-i revedea jucând pe actorii **Bogdan Costea, Zoltan Lovas, Călin Stanciu, Costin Gavază, Dorina Darie, Adriana Ghiniță, Carmen Vlaga, Florin Covalciuc** și **Adelin Ghionghioșan.** Ca o coincidență, această zi a Aradului a fost și ziua de naștere a actorului Costin Gavază!

C.L.

MARȘ HAIOS

Patru autocare, cu vreo 200 de inși, țărăniști prin acte sau fie și numai prin simpatie, au bătut cale lungă, până la București. Ca să ce? Ca să demonstreze împotriva corupției și a sărăciei, într-un marș la care Ciorbea spera să adune vreo 6000 de suflete. Nu știu de ce, vestea asta m-a făcut să zâmbesc - probabil, dacă aveam martori în jur, aș fi pufnit în râs; așa însă, de unul singur nu-ți vine parcă să râzi, decât dacă, Doamne ferește... Oricum, esențial este că ideea asta a marșului țărănist împotriva corupției și a sărăciei e haioasă. Fiindcă, de cum o afli, îți vine să spui: ia uite, dom'le cine zice și ce zice. Cine zic, adică țărăniștii, care au condus țara într-un mod descalificant. Și care chiar au fost descalificați de electorat, adică de popor, acesta alungându-i până și din băncile parlamentului, nu

Accente

doar de la guvernare. La fel cu corupția. Păi, nu miniștrii țărăniști, alde Ioan Mureșan și Radu Sârbu (n-a fost ministru, dar era mai mare, la FPS, ca un ministru) sunt chemați astăzi să dea declarații în fel de fel de dosare care invocă acte de corupție? Au ei, țărăniștii, autoritatea morală, au credibilitatea ca la doi ani de la, scuzați, „alungarea cu public" să vină și să strige în stradă că e corupție și sărăcie la români? Nu cred c-o au. Mă miră însă că țărăniștii arădeni, pe care i-am lăudat adesea pentru o inițiativă ori pentru câte o atitudine - și care parcă ar face parte din alt partid, nu din PNȚCD-ul ăsta dezorientat și anost - au mărșat la ideea lui Ciorbea. S-ar putea s-o fi făcut doar din sprijin pentru poziția lui Claudiu Cristea, ajuns, mai nou, prin preajma lui Ciorbea, că altfel, nefiind deloc proști, n-ar fi bătut atâta cale ca să compromită însăși ideea de luptă împotriva corupției și a sărăciei, și, într-un fel, să se compromită pe ei înșiși. Eram tentat să zic „păcat de motorină și de timpul pierdut", dar e mai mare păcatul, fiindcă le-a șifonat imaginea.

Nu este unicat demersul țărănist. Băsescu bate și el monedă, zilnic, pe corupție. Numai că democratul Băsescu a priceput că a vorbi doar de corupție și sărăcie, la general, aduce a criză de idei, a superficialitate ori incapacitate de a veni și cu soluții. E valabil și pentru liberali, această toamnă găsind atât PNL cât și PD cu un discurs politic mult mai concret, mai pragmatic, care înlocuiește sloganul general și constatator, cu inițiativa parlamentară. Așa se face opoziție, în principal, venind cu alte oferte, nicidecum (doar) strigând că e hoție și sărăcie. Iar când tu însuți ai fost alungat de „sat" că s-au jigărit vacile din ciurdă și au început să și dispară, strigătul devine penibil, ilar până la tangență cu distractivul. Așa crede Ciorbea că va readuce PNȚCD în Parlamentul României? Dacă da, atunci țărăniștii merită a fi compătimiți, dar își vor merita și soarta.

TRISTAN MIHUȚA

ARADULUI

„AM VENIT SĂ JUCĂM..."

Pentru că sărbătoarea Aradului are loc la început de an școlar, nostalgia sfârșitului de vacanță impunea un dar pentru cei mici. Acesta ar fi trebuit să fie spectacolul de păpuși „Zâna lacului", un spectacol special creat pentru spații neconvenționale și programat sâmbătă, 21 septembrie, ora 16, la bazinul pentru copii din incinta ștrandului „Neptun". Dar nimeni nu s-a prea ocupat de organizare.

Despre actorii **Andrea Calbău**, **Isabela Cotescu**, **Sorin Dorobanțu** și **Mircea Moș**, numai cuvinte frumoase, aceștia au jucat chiar și fără spectatori, pe spațiul verde din fața discotecii Party Club.

Directorul teatrului de marionete, domnul **Dan Antoci,** era dezamăgit că un spectacol așa de frumos nu a avut parte de publicitatea meritată, (mai ales că acesta urmează a fi prezentat și la cea de-a zecea ediție a festivității „Gulliver" de la Galați). În timp ce ei jucau, pe scena mare se făceau deranjante probe de microfon.

Spre sfârșitul spectacolului au apărut câțiva copii și părinți atrași de păpuși și de prestația actorilor. Cu sau fără public ei au fost la înălțime, dar a lipsit .. ecoul.

ZORICA ȘIPOȘ

A TREIA „SEARĂ" A ARADULUI, MAI REUȘITĂ DECÂT PRIMELE DOUĂ!

Sâmbătă seara, sărbătoarea Aradului a scos din casă mulți locuitori ai urbei, care s-au îndreptat în număr neașteptat de mare spre ștrandul „Neptun". I-au atras probabil numele sonore de pe afișe, iar vremea a fost și ea de partea petrecerii în aer liber. Deși și-a făcut simțită prezența atmosfera de toamnă, în final de sezon, nu a plouat deloc.

Pentru cei ce nu au fost prezenți, ori au fost, dar nu au aflat de ce au avut loc schimbări în structura spectacolului, ne-am interesat noi și am notat câteva amănunte:

● **Blondy**, foarte așteptate, mai ales de tinerele admiratoare, nu au mai apărut. Nu s-au străduit nici măcar să invoce un pretext credibil. Pur și simplu au anunțat că nu mai vin. Punct.

● S-a reprogramat pentru ultima seară a sărbătorii formația **„Bosquito"**. Admiratorii trebie să mai facă încă o excursie pe ștrand...

● Pe scenă a evoluat **HANY & LAMBING**. Unora le-a plăcut mult.

● Un moment „altfel" a fost prezentarea de modă a casei **Lucia M.** Manechinele au defilat pe scenă în toalete pentru toate ocaziile.

● Un moment de extaz și isterie pentru tinere a fost apariția băieților de la **SIMPLU**. Dar publicul i-a surpris chiar și pe membrii trupei: toate categoriile de vârstă i-au susținut.

● Spre final a evoluat formația arădeană **OXIGEN**. Publicul și-a susținut concetățenii...

● Punctul culminant al serii a coincis cu finalul: o oră de muzică de calitate cu **Holograf**. O oră a promis Dan Bitman publicului, o oră a cântat.

● Au fost și autografe, și poze cu admiratori mai norocoși, și... mult de lucru pentru cei însărcinați a face curățenie după concert!

SPERANȚA MILANCOVICI

DOUĂ SPECTACOLE AMIFRAN

Și trupa AMIFRAN a participat cu două spectacole la „Zilele Aradului". Ieri după-masa, la Teatrul Vechi (deși fusese programat la Biblioteca Județeană), „amifranii" și-au dat măsura talentului în cele două producții, „Doctor fără voie" și „Au revoir, á la prochaine". Ultimul, prezentat la Arad și la Festivalul de la Grenoble, este un spectacol studiu despre valoarea tăcerii și a reacțiilor pure, netrucate. Creație proprie a elevilor, spectacolul a fost „supervizat" de regizoarea Liana Didilescu.

C.L

ZILELE ARADULUI AU BĂTUT AUDIENȚA VERII LA ȘTRANDUL NEPTUN

☛ Ploaia de artificii a încheiat aseară,în mod spectaculos, sărbătoarea „Zilele Aradului". Ștrandul Neptun a găzduit, ieri, formațiile: Fiesta President, Sistem, Cream, A.S.I.A. și 3 SUD EST. În plus, au apărut pe scenă și cei de la Bosquito.

☛ Deși erau anunțate în program, formațiile Blondy, Etno și Fuego au lipsit de la manifestările dedicate urbei noastre. Organizatorul principal, Alexandru Savici, ne-a dezvăluit că artiștii în cauză nu au respectat contractul semnat cu producătorul spectacolului. Despre ultimele două vă putem spune că au pierdut la această „afacere" câte 500 de dolari fiecare.

☛ De la organizatori am mai aflat că seara de sâmbătă a bătut recordul „audienței" din acest an, la ștrandul Neptun fiind înregistrate peste 11 mii de persoane. La această cifră dacă mai adăugăm oficialitățile și alți beneficiari de intrare gratuită se ajunge la o cifră deloc neglijabilă.

☛ Cel mai aplaudat moment din seara de sâmbătă a fost recitalul formației Holograf. El a reușit să creeze o atmosferă incendiară pe parcursul unei ore întregi, în timpul căreia, Dan Bittman a cântat live în permanență. Imediat după concert, solistul de la Holograf a plecat spre București pentru a prezenta emisiunea pe care o are în fiecare duminică, în direct, pe postul de televiziune TVR1.

☛ În numerele viitoare ale ziarului nostru, vom reveni cu interviuri luate „la cald", imediat după spectacol, artiștilor prezenți la Arad.

NADIA BODRAN
OLIMPIU BULZAN

MĂSURI ÎNDELUNG AȘTEPTATE PRIVIND APĂRAREA PERSOANEI ȘI A PROPRIETĂȚII (II)

Interviu cu dl. SABIN MARIȘ, prim-procuror adjunct al Parchetului de pe lângă Tribunalul Arad

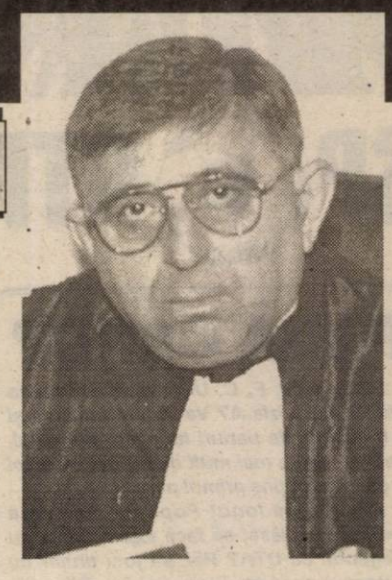

PERCHEZIȚIE DOMICILIARĂ PE „BAZĂ" DE FLAGRANT DELICT

– Rămăsesem, parcă, la problema liberării condiționate...

– Așa este, dar înainte de aceasta aș vrea să mai fac o precizare în legătură cu percheziția domiciliară. Spuneam în cealaltă discuție că, de regulă, aceasta se face cu știrea și aprobarea procurorului, precizez, de regulă, deoarece pot exista și unele situații speciale în care date fiind anumite condiții ea poate fi efectuată și fără autorizația procurorului. Și o asemenea situație este cea de infracțiune flagrantă unde, normal, timpul de acțiune este poate hotărâtor pentru viitorul mers al anchetei. De asemenea, ar mai fi situația în care persoana în cauză știind că nu are nimic de ascuns consimte la efectuarea percheziției domiciliare săvârșită de către Poliție, consimțământ care trebuie însă să fie dat în scris.

– Bune aceste precizări. Și am face și noi una: de obicei limbajul juridic este unul al naibii de criptic, de aceea în discuția cu dvs. ne-am permis și ne vom permite - sper să ne înțelegeți - să-l redăm mai pe înțelesul celor mulți, evident fără a altera - sperăm - conținutul și litera sa. Dar, continuați, vă rog.

LIBERAREA CONDIȚIONATĂ - VISUL ORICĂRUI DEȚINUT

– Problema liberării condiționate este una importantă și ea este reglementată de articolele 59 și 60 din Codul Penal, în penitenciare funcționând în acest scop o comisie condusă de un procuror desemnat.

– În ce condiții poate fi cineva liberat condiționat?

– În condițiile articolului 50, alineatul 1, care sună așa, notați, vă rog: „După ce a executat cel puțin două treimi din durata pedepsei în cazul închisorii care nu depășește 10 ani sau cel puțin trei pătrimi în cazul închisorii mai mari de 10 ani condamnatul care este stăruitor în muncă, disciplinat și dă dovezi temeinice de îndreptare, ținându-se seama de antecedentele sale penale, poate fi liberat condiționat înainte de executarea în întregime a pedepsei."

– Cam multe cerințe...

– Da, dar pentru a fi din nou liber, eu zic că merită!

– Parcă mai există o prevedere interesantă privind liberarea condiționată legată de vârstă...

– Într-adevăr, conform art. 60, alineatul 2, citez din nou: „cei condamnați în timpul minorității, când ajung la 18 ani, precum și condamnații trecuți de vârsta de 60 de ani pentru bărbați și 55 de ani pentru femei pot fi liberați condiționat - atenție! - după executarea unei treimi din durata pedepsei în cazul închisorii care nu depășește 10 ani sau a unei jumătăți în cazul închisorii mai mari de 10 ani, dacă îndeplinește celelalte condiții prevăzute în art. 59, al. 1.

– Cele cum ar fi stăruitor în muncă, disciplinat etc. etc...

– Exact. Apropo de liberarea condiționată și de ce înseamnă destin îmi amintesc un caz petrecut la Lipova în 1987. În esență este vorba despre o crimă oribilă comisă de un fost angajat al Unității militare, un bucătar care și-a omorât soția și socrii, faptă pentru care, potrivit reglementărilor de atunci, era prevăzută și condamnarea la moarte. .

– Un moment. În județul Arad s-a aplicat vreo condamnare la moarte?

– Nu, de când există județul Arad nu s-a dat niciodată o asemenea condamnare.

– Pedeapsa cu moartea a fost abrogată în România...

– Da, în locul ei introducându-se condamnarea pe viață.

PENITENCIAR DE MAXIMĂ SIGURANȚĂ ÎN ARAD!

– Dar condamnați pe viață există în județ?

– Există, cum să nu existe, ei fiind deținuți în penitenciarul Arad, mai exact în locația de pe Calea 6 Vânători într-un penitenciar de maximă siguranță.

– Deci, avem și noi în Arad un penitenciar de maximă siguranță?!

– Avem, nu știați? Dar să-mi continui povestea. Crimele comise de acel fost bucătar de la Lipova s-au judecat tot la Lipova într-un proces public eu fiind procuror de ședință. Cum ziceam pentru asemenea fapte el putea fi condamnat ori la pedeapsa cu moartea, ori la 25 de ani de închisoare. Completul de judecată a ales a doua variantă, 25 de ani de închisoare pe care a început s-o execute. În anul următor - 1988 - surpriză, apare un faimos decret dat de Nicolae Ceaușescu care, încălcând orice norme, a amnistiat toate pedepsele până la 10 ani, iar pe cele până la 25 de ani le-a redus la jumătate și astfel dintr-o dată omul nostru ce fusese condamnat la 25 de ani s-a trezit - prin bunăvoința lui Ceaușescu - cu pedeapsa redusă la jumătate. Mai departe, după vreo 6 ani de închisoare având 60 de ani fostul bucă-

tar a intrat în prevederile art. 60, alin. 2 de care am vorbit mai înainte și având de partea sa și o comportare bună a fost liberat condiționat. Deci, una peste alta, dintr-o condamnare de 25 de ani de închisoare respectivul a efectuat practic vreo 6!

– Nu este primul caz și probabil, nici ultimul! Să nu-mi spuneți că și un condamnat pe viață poate beneficia de liberare condiționată?!

– Bineînțeles că poate!

– Și atunci pentru ce mai este condamnat pe viață, o asemenea condamnare nu sună fals?!

– Sună, dar dacă aceasta este legea!

– De ce, d-le Mariș, la americani se dau pedepse cu închisoarea de 300 sau chiar 400 de ani?

– Pentru că așa este legislația americană, pe când la noi, și înainte de 1944 și după există un alt principiu: cel al cumulului de pedepse. Ce înseamnă aceasta? Înseamnă că în cazul mai multor condamnări acestea se contopesc în pedeapsa cea mai mare la care se mai poate adăuga un spor de pedeapsă.

– Ce se mai aude despre grațierea de mai acum un an și care este mereu amânată?

– Nu știu în ce stadiu sau pe unde se află proiectul cu pricina, dar mi se pare că așa-zisul pericol al punerii în libertate a unor deținuți a fost exagerat. De ce? Pentru că, din câte îmi amintesc, vizavi de condițiile de grațiabilitate impuse de proiectul de decret ar fi fost eliberate vreo 40-50 de persoane, un număr derizoriu dacă îl raportăm la cele circa 300 de liberări condiționate dintr-un an pronunțate doar de către comisia pentru liberare condiționată de la Arad!

– Cam aveți dreptate. Dar să mergem mai departe, ce altă modificare importantă aduce Legea 169/2002?

VIOLAREA DE DOMICILIU

– Eu aș stărui puțin asupra modificărilor aduse art. 192 din Codul Penal, privind pătrunderea, fără drept, într-o locuință, încăpere, dependință sau loc împrejmuit ținând de acestea, prevedere care se bazează pe cunoscutul articol 25 din Constituția României.

– Cel cu inviolabilitatea domiciliului?

– Da, articolul 25 care zice următoarele: „Domiciliul și reședința sunt inviolabile. Nimeni nu poate pătrunde sau rămâne în domiciliul ori în reședința unei persoane fără invoirea acesteia."

– Clar ca și cristalul! Numai dacă s-ar respecta!

– Tocmai de aceea vine Legea 169/2002 care reglementează infracțiunea de violare de domiciliu, atenționând că - reiau „pătrunderea fără drept, în orice mod, într-o locuință, încăpere, dependință sau loc împrejmuit ținând de acestea, fără consimțământul persoanei care le folosește sau refuzul de a le părăsi la cererea acesteia se pedepsește cu închisoarea de la 6 luni la 4 ani." Art. 192 continuă cu alineatul 2 - varianta agravantă - care spune că „în cazul în care fapta se săvârșește de o persoană înarmată, de două sau mai multe persoane împreună, în timpul nopții sau prin folosirea de calități mincinoase pedeapsa este închisoare de la 3 la 10 ani." De reținut că violarea de domiciliu înseamnă nu numai pătrunderea în domiciliul cuiva fără știrea sau consimțământul acestuia, ci și refuzul de a părăsi domiciliul dacă persoana în cauză cere acest lucru.

– Deci, dacă m-ați invitat la dv., și dacă la un moment dat îmi cereți să plec, iar eu nu vreau fapta se numește tot violare de domiciliu?

– Tot, pentru că ați refuzat să părăsiți locuința la cererea mea.

– Violare de domiciliu, în ambele ipostaze, se consideră și fapta care se petrece în curte sau în grădină, nu numai în locuință?

– Da, conform art.192, alineatul 1.

– Care erau pedepsele în Codul Penal până la apariția Legii 169/2002 pentru aceste fapte?

– La primul alineat, de la 3 luni la 3 ani sau cu amendă (acum de la 6 luni la 4 ani, amenda dispărând) iar în cazul alineatului 2 - pedeapsa a „sărit" de la 2 – 7 ani la 3 sau 10 ani.

– Totul sună excelent, dar în practică știți cum se întâmplă: părțile se „pupă" - știu ele de ce! - și infracțiunea dispare ca și când n-ar fi fost!

– Aveți dreptate, Codul Penal precizând că, împăcarea părților înlătură răspunderea penală, prevedere care însă se aplică numai în cazul alineatului 1 de la artic. 192, înlăturarea răspunderii penale prin împăcarea părților nefiind valabilă în cazul alineatului 2 a art. 192.

– Cel cu pătrunderea într-o locuință pe timp de noapte sau de către persoane înarmate?

– Da, acela.

TÂLHĂRIA ÎN SECOLUL XXI

– Următoarea pe „lista" Legii 169/2002 este tâlhăria...

– O infracțiune de un mare pericol și tocmai de aceea pedepsele în acest caz au fost substanțial majorate, paralel cu detalierea tâlhăriei ca a

înfracțiune ca și a graduațitătii pedepselor. Fără a intra în prea multe amănunte aș arăta doar că pentru formele agravante de tâlhărie, cele de pildă, săvârșite de o persoană mascată, deghizată sau travestită, în timpul nopții ori într-un loc public sau mijloc de transport în comun închisoarea este de la 5 la 20 de ani! Mai mult, pedeapsa cu închisoarea crește la 7 ani, putând ajunge până la 20 de ani dacă tâlhăria a fost săvârșită de două sau mai multe persoane împreună, dacă infractorul avea asupra sa o armă, o substanță narcotică ori paralizantă, dacă tâlhăria s-a produs într-o locuință sau în dependințele acesteia, în timpul unei calamități, și, în fine, dacă fapta a avut vreuna din urmările invederate de articolul 182.

– Vătămarea integrității corporale, a sănătății, pierderea sau încetarea funcționării unui organ...

– Da, exact acestea, detaliate în prima parte a convorbirii noastre.

SCANDALURILE DIN BLOCURILE DE LOCUINȚE

– Ce se întâmplă, d-le prim-procuror cu cineva care face scandal în bloc, faptă foarte răspândită, dar căreia se pare că nu i se poate găsi leacul?.

– Ba, leacul există și el se numește articolul 321 din Codul Penal sub denumirea de „ultraj contra bunelor moravuri și tulburarea ordinii și liniștii publice". Reproduc din Legea 169/2002, art. 321: „Fapta persoanei care, în public, săvârșește acte sau gesturi, poferează cuvinte ori expresii, se dedă la orice alte manifestări prin care se aduce atingere bunelor moravuri sau se produce scandal public ori se tulbură, în alt mod, liniștea și ordinea publică se pedepsește cu închisoare de la unu la 5 ani".

– Înainte de actuala lege cum era?

– Pedepsele erau închisoare de la 3 luni la 2 ani sau amendă. De notat că spre a fi admisă ca atare infracțiunea trebuie să se producă în public.

– Blocul este un loc public...

– Este sau mai precis este vorba de holul blocului, dar în spiritul Codului Penal spre a fi considerată „în public" fapta trebuie săvârșită în prezența a cel puțin două persoane.

– Aceasta nu e o problemă într-un bloc, mai ales când este vorba despre un scandal!

– Aș vrea să nu se confunde scandalul produs pe holul blocului și în prezența a cel puțin două persoane care constituie infracțiune și care se pedepsește conform noii Legi (nr. 169/2002) cu închisoare de la 1 la 5 ani și scandalul din cadrul unei locuințe care este contravenție.

– Sper că cei interesați au reținut!

– Mai mult: Legea 169/2002 atrage atenția că dacă fapte precum cele amintite au tulburat grav liniștea și ordinea publică pedeapsa cu închisoarea crește de la 2 la 7 ani.

(Va urma)

MIRCEA DORGOȘAN

ADEVĂRUL SPORTIV

Călin Chișbora: „Dacă nu am intrat în cooperativă...“

Prezent în tribuna oficială a stadionului din Galați, președintele Consiliului de Adminstrație al F.C. UTA, Călin Chișbora s-a arătat foarte afectat de cel de-al cincilea insucces al „textiliștilor“ în Divizia A. **„Am făcut, poate, cel mai bun meci din campionat și, cu siguranță, nu meritam să pierdem. Nu o spun doar eu, ci și posturile de televiziune din Galați, care au analizat partida. Dacă și acest Alexandru Tudor, despre care se spune că nu poate fi corupt, ne-a furat, nu știu ce să mai cred. Mă gândesc doar că alta era situația dacă ne aliniam și noi cooperativei din fotbalul românesc. Credeți-mă nici acum nu știu pentru ce a luat Chitescu cele două galbene, ca să nu mai spun că golul victoriei gazdelor a fost marcat din offsaid. Acești arbitri chiar nu au pic de bun simț?”** - s-a întrebat bossul „Bătrânei Doamne“. În ceea ce privește viitorul antrenorului Ionuț Popa la clubul fanion al Aradului, dl. Chișbora a adăugat: **„Cu siguranță că în această săptămână nu vom mai sări peste întâlnirea membrilor Consiliului de Administrație, în cadrul căreia vom decide soarta lui Ionuț Popa. Cel târziu marți, vom lua o hotărâre, într-un sens sau altul.“**

C. MNERIE

PÂNĂ CÂND?

***Până când**, F. C. UTA va mai fi ciuca bătăilor în Divizia A? Va îndura umilințe și va fi subiect de pariuri la mișto, de genul, când va marca mai mult de un gol pe meci ori când va obține primul punct.*

***Până când** Ionuț Popa va mai avea credit și va fi lăsat să facă experimente cu o legendă ca UTA? Păi, să joci titular cu Chitescu, care nu juca nici în „B”, e de neînțeles. Ori să declari că, citâm: „Eu doar pregătesc echipa să o salvez de la retrogradare.” Despre modul de pregătire avem serioase - și rezultatele ne îndreptățesc - dubii, iar salvarea de la retrogradare - suntem realiști, nu pesimiști - tinde să devină un vis, obiectivul UTA-ei fiind mai degrabă acela de a realiza 15 puncte (of, ce mult ni se pare...) și de a nu ajunge direct în... Divizia C.*

***Până când**, Călin Chișbora et company va tolera nulitatea? Termen dur, dar cifra din clasament în dreptul punctelor obținute după 450 de minute de fotbal în Divizia A, ne stă drept argument. Nu de ședințe peste ședințe are nevoie UTA, ci de un șoc. Fie că este vorba de antrenori, fie de jucători.*

***Până când** credeți, domnilor de la UTA, că vor mai avea răbdare spectatorii? Și-așa au fost mai îngăduitori ca niciodată cu neputința echipei. Dar și răbdarea lor are o limită.*

***Până când**, silenzio stampa va fi doar pentru cei care vă critică? Care nu pot accepta ca UTA să fie rușinea fotbalului românesc. Și care încearcă să apere un blazon, ce, din păcate, pentru unii - din echipă și conducere - nu are nici o valoare.*

***Până când**...*

DANIEL SCRIDON

În cădere liberă — OȚELUL - UTA 2-1 (0-0)

Sâmbătă, ora 17,00, stadion „Oțelul“ din Galați, teren bun, timp închis, spectatori 5.000. Au marcat: Tofan - min. 50, Guriță - min. 79, respectiv Baldovin - min. 52.

Oțelul: **Iliuciuc - A. Iordache, Tofan, Pelin - Minescu (min. 73 - Toma), Badea (min. 70 - C. Mărginean), V. Tănase, Cornea, C. Bar - Bucătaru (min. 46 - Guriță), D. Oprea. *Antrenor:* Costel Orac.**

UTA: **Bogdan - Panin, Baldovin, Botiș, Panaitescu - M. Popescu (min. 82 - Ianu), R. Mărginean, Vintilă (min. 59 - Fritea), Pițigoi, Chitescu -Manta (min. 84 - Drida). *Antrenor:* Ionuț Popa.**

Au arbitrat slab: **Alexandru Tudor - la centru, ajutat de Tudor Constantinescu și Dan Lăzărescu - asistenți (toți din București). *Observatori F.R.F.:* Sorin Satmari și Constantin Ștefan (ambii din București).**

Cartonașe galbene: **Cornea, Toma, Pelin, respectiv Chitescu (2), R. Mărginean, Pițigoi, Botiș, Baldovin. *Cartonaș roșu:* Chitescu (UTA) - min. 55.**

Partida din etapa a cincea a Diviziei A, dintre Oțelul și UTA Arad, a însemnat cel de-al treilea succes consecutiv, pe teren propriu, pentru formația gălățeană. Victoria a venit, însă, foarte târziu și după multe emoții, doar providențialul Guriță, care a devenit un fel de „omul care aduce golul“ pentru Oțelul, reușind să treacă în contul echipei sale toate cele trei puncte puse în joc.

După o primă repriză foarte încâlcită, în care formația pregătită de Orac a dominat autoritar, însă fără a pune în real pericol poarta arădeană, intrarea lui Guriță, nerefăcut încă după o accidentare, a schimbat fața jocului. Acțiunile gălățene au devenit mult mai incisive, renunțându-se la centrările înalte în suprafața de pedeapsă adversă, unde Baldovin și Botiș n-au avut nici un fel de probleme. Și, pe acest fond, au venit și golurile, înscrise de Guriță și Tofan - un alt „salvator“ de marcă al Oțelului.

Oțelul a beneficiat de lovitura de începere și a pornit asaltul asupra porții arădene, „păzită“ de nouă jucători (și cu portarul, zece), postați pe două linii în fața propriului careu. Prima acțiune de atac a partidei i-a aparținut lui Cornea (min. 10), însă șutul său, din unghi, a fost reținut de portarul Bogdan. Aceiași protagoniști i-am întâlnit și în minutul 13, când Cornea a pătruns în careu, pe partea stângă, a șutat, iar Bogdan a respins în corner. Între timp a ieșit la rampă și Alexandru Tudor, al cărui stil de a arbitra (oprind meciul pentru presupuse infracțiuni și nefluierând nimic la cele evidente!) a enervat pe toată lumea. Gălățenii au construit mult, dar fără nici un orizont, simțindu-se acut lipsa unui „cap limpede“ la mijlocul terenului. Astfel a rezultat un joc în care mingea s-a plimbat excesiv de mult și fără folos între jucătorii echipei gazdă. Când s-a mai reușit câte o pătrundere în adâncime, Minescu s-a împiedicat și a căzut la marginea careului (min. 22), Cornea s-a dezechilibrat de unul singur în suprafața de pedeapsă (min. 27), iar „capul“ lui D. Oprea a fost respins în corner de portarul arădean (min. 28).

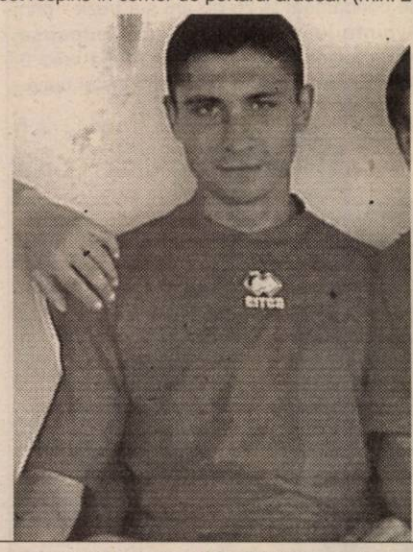

La primul meci în Divizia A, Leo Chitescu a fost eliminat de pe teren, facilitând victoria Oțelului Galați

De partea cealaltă, în minutul 37, dintr-o deviere, mingea a ajuns la Manta, iar vârful oaspeților a șutat direct, de la 20 de metri, în brațele lui Iliuciuc. Acesta a fost, de altfel, și singurul șut pe poartă expediat de UTA în prima parte a jocului. Trecerea timpului nu a adus nimic nou, soluția ofensivă găsită de gălățeni fiind... pasa înapoi. Și astfel, repriza s-a încheiat cu un scor alb, în fluierăturile celor circa 5.000 de spectatori, evident nemulțumiți de jocul echipei favorite.

În repriza a doua, în lipsă de alte soluții, Orac l-a trimis pe teren pe accidentatul Guriță. Iar jocul s-a schimbat aproape total. Incursiunile vârfului gălățean au produs de multe ori panică în zona careului advers, iar acțiunile de atac ale Oțelului s-au mutat spre zona centrală. În minutul 50, V. Tănase a șutat violent de la circa 35 de metri, dar balonul a fost ușor deviat în corner de un fundaș advers. **Lovitura de colț a fost executată de același V. Tănase, la colțul scurt, iar Tofan a venit lansat din spate și, nemarcat, a trimis fără probleme mingea în plasă, deschizând scorul, 1-0.** În minutele următoare, nerevenindu-și după euforia golului, gălățenii au amuțit iarăși tribunele, care de-abia se treziseră la viață. În apărarea Oțelului s-a creat un adevărat „bulevard“. Manta și Pițigoi au trimis puternic spre poartă, însă Iliuciuc a avut două intervenții foarte bune, parând ambele șuturi. **La ultimul dintre acestea, arădeanii au obținut o lovitură de colț, iar Baldovin a readus, cu capul, egalitatea pe tabela de marcaj (min. 52).** Trei minute mai târziu, Chitescu a primit cel de-al doilea cartonaș galben (pentru o tragere de timp, în opinia lui Al. Tudor) și UTA a rămas în zece. Meciul nu a devenit, însă, deloc mai simplu pentru Oțelul, pentru că, oricum, în apărarea supraaglomerată a oaspeților nu s-a prea văzut lipsa unuia dintre jucători. În minutul 58, Guriță a avut o mare șansă de a înscrie, a pătruns în careu, a încercat să trimită pe sub portar, însă acesta a agățat în ultimă instanță balonul, acordând corner. Tot Guriță a irosit o nouă ocazie, în minutul 67, trimițând cu capul pe lângă poartă. Un nou „recital“ al arbitrului Tudor a avut loc în minutul 77: Guriță l-a driblat pe Baldovin, a plecat spre poartă, însă fundașul arădean i-a agățat, clar, din spate, piciorul stâng; jucătorii s-au oprit, așteptând decizia; numai că Tudor s-a făcut că ... nu s-a întâmplat nimic, lăsând jocul să continue! Nici penalty (sau lovitură liberă, infracțiunea petrecându-se la limita suprafeței de pedeapsă), nici cartonaș galben pentru simulare... S-ar putea, însă, să nu înțelegem noi stilul „celei mai mari speranțe a arbitrajului românesc“. **În minutul 80, după mari eforturi, gălățenii au reușit golul. O centrare în careu a fost prelungită de Cornea, iar mingea a ajuns la Guriță, care a reluat în plasă, din marginea careului mic.** Oaspeții l-au înconjurat pe asistentul Lăzărescu, acuzând o poziție de ofsaid a atacantului de la Oțelul, însă Tudor a intervenit prompt și a mai împărțit câteva „galbene“ **(o casetă văzută după meci ne-a arătat că Guriță era „scos“ din ofsaid de Baldovin).** Arădenii au încercat câte ceva în ofensivă, în finalul meciului, însă mai aproape de gol s-au aflat tot gălățenii, care au ratat desprinderea prin Cornea (min. 83) și D. Oprea (min. 89).

Fluierul final a adus Oțelului încă trei puncte, oaspeții rămânând doar cu „satisfacția“ unei înfrângeri la limită.

Din Galați, D. PREDESCU

Fotbal - Divizia A

Rezultatele etapei a V-a

Oțelul Galați - F.C. UTA 2-1 (0-0)

Au marcat: Tofan - min. 49, Guriță - min. 79, respectiv Baldovin - min. 51.

F.C. Brașov - F.C. Național 0-1 (0-1)

A marcat: G. Coman - min. 26.

„U“ Craiova - Rapid 1-3 (1-0)

Au marcat: Sava - min. 1, respectiv Mălădărășanu - min. 63, D. Niculae - min. 83 și 90.

F.C.M. Bacău - Ceahlăul P. Neamț 0-0

Dinamo - F.C. Argeș 3-0 (2-0)

Au marcat: Bărcăuan - min. 4, Dănciulescu - min. 11 și 59.

Sportul Studențesc - F.C. Farul 0-3 (0-1)

Au marcat: Bădescu - min. 16, Cristocea - min. 63, L. Mihai - min. 66.

Poli AEK - Gloria Bistrița 2-1 (1-0)

Au marcat: Stancu - min. 27, Silvășan - min. 75, respectiv Costin - min. 85.

Astra Ploiești - Steaua 0-1 (0-0)

A marcat: Aliuță - penalty, min. 68.

Clasament

1. Rapid	5	4	0	1	13-6	12 (+6)
2. Poli AEK	5	4	0	1	6-4	12 (+3)
3. F.C. Național	5	3	1	1	8-4	10 (+4)
4. „U“ Craiova	5	3	1	1	12-9	10 (+1)
5. Oțelul	5	3	1	1	7-6	10 (+1)
6. Dinamo	5	2	2	1	12-6	8 (-1)
7. F.C. Farul	5	2	2	1	5-4	8 (+2)
8. Gloria	5	2	1	2	7-4	7 (+1)
9. Ceahlăul	5	1	3	1	8-7	6 (0)
10. Sportul	5	2	0	3	5-9	6 (-3)
11. F.C.M. Bacău	5	1	2	2	5-6	5 (-4)
12. F.C. Brașov	5	1	2	2	3-4	5 (-4)
13. Steaua	5	1	2	2	3-5	5 (-1)
14. Astra Pl.	5	1	1	3	7-10	4 (-5)
15. F.C. Argeș	5	0	2	3	2-8	2 (-4)
16. F.C. UTA	5	0	0	5	2-13	0 (-6)

Etapa următoare (28-29 septembrie 2002):

F.C. UTA - F.C. Brașov, Ceahlăul - Sportul, F.C. Farul - Oțelul Galați, F.C. Național -„Poli“ AEK, Gloria Bistrița - „U“ Craiova, Steaua - FCM Bacău, F.C. Argeș - Astra Ploiești, Rapid - Dinamo.

Declarații după meci

COSTEL ORAC: „Sunt bucuros că am luat toate cele trei puncte. A fost foarte greu, pentru că jucătorii și-au tratat adversarul cam de sus, deși le-am spus, pe parcursul întregii săptămâni, că acesta va fi cel mai mare pericol. S-au făcut multe greșeli și am dat dovadă de o totală lipsă de concentrare. Cu trecerea timpului, normal, ne-am precipitat și asta s-a văzut. Am riscat introducându-l pe Guriță, care a jucat accidentat, dar era singura soluție pe care o aveam la îndemână. Publicul ne-a apostrofat, dar trebuie să înțeleagă că avem nevoie de timp pentru a pune la punct angrenajul echipei. Meciul a fost mai greu decât mă așteptam, însă important este că noi am obținut victoria. Rezultatele bune sunt cea mai bună răsplată pentru o echipă în formare, ca a noastră. Avem zece puncte și vom merge la Constanța decișI să scoatem un rezultat bun.“

IONUȚ POPA: „Jocul a fost echilibrat, iar în repriza a doua, când s-a jucat pe contre, chiar plăcut. Ne-am propus în primul rând să nu primim gol și de aceea am jucat cu un singur vârf, mizând în atac pe venirile jucătorilor din linia a doua. N-am jucat rău, dar am mai pierdut un meci. Despre arbitraj nu vreau să vorbesc, dar eliminarea lui Chitescu mi s-a părut cel puțin deplasată. Despre «scaunul» meu trebuie să întrebați conducerea clubului, eu trebuie doar să pregătesc echipa și să o salvez de la retrogradare.“

„MeMe“ STOICA (în „vizită“ la Galați):

„La fel de greu a fost și anul trecut cu UMT-ul. Este până la urmă o victorie, iar pentru Oțelul, la ora actuală, zece puncte sunt foarte multe. Chiar dacă sunt șase jucători noi în unsprezecele de bază, echipa are aceeași determinare. Și din cauza asta n-o să moară niciodată!“

D. PREDESCU

DIVIZIA C
seria a VI-a

O echipă „desculță“, fără pretenții

F.C. TELECOM - DACIA ORĂȘTIE 4-1 (2-0)

Stadion „Telecom“, teren bun, timp excelent pentru fotbal, spectatori 200. Au marcat: Ardelean - min. 8, Vuin - min. 16 și 79, Szelellky - min. 83, respectiv L. Chira - min. 51, penalty. Șuturi 18-2, pe poartă 11-2, cornere 9-2.

***Telecom:** Cohan - Toma, Arman, Szelellky, Savin (min. 90 - Hateș) - Oprescu, Vuin, Szilyer, Militaru (min. 68 - Grad) - N. Mitu, Ardelean.*

***Orăștie:** Dumitrescu -Ștefan, Țibichi, Hațegan, Ilici (min. 75 - Mirea) - S. Chira, Căpușan, Kutyfalvi, Moldoveanu - Buciuman (min. 46 -Stângu), L. Chira (min. 79 - Damian).*

***Au arbitrat:** Constantin Colțescu - la centru, Cătălin Cotora și Adrian Dinu - asistenți (toți din Craiova). **Observator FRF:** Florin Marcu - Oradea.*

Nici un moment nu s-a pus problema învingătorului în meciul din Micălaca, deoarece echipa oaspete a arătat precum una de județ, fără valoare și pretenții. „Telefoniștii“ au profitat din plin, încă din start, iar cartonașul roșu văzut de Ardelean, chiar în prima repriză, nu a făcut altceva decât să-i întărâte pe elevii lui Marius Grad.

Scorul a fost deschis în min. 8, când Ardelean s-a bătut pentru o minge cu Hațegan, a preluat balonul, iar din 9 metri a înscris pe lângă portar: 1-0. După o imensă ocazie ratată pe rând de Ardelean, Mitu și Oprescu, a venit minutul 16, când Vuin a expediat o „torpilă“ de la marginea careului mare, mingea a lovit bara iar apoi a intrat în poartă: 2-0.

Mulțumiți, dar parcă și plictisiți de faptul că vizitatorii nu prea au treabă cu fotbalul, cei de la Telecom devin nervoși, iar Ardelean - în min. 43 - îl ia de barbă pe Hațegan, lucru ce îl costă pe atacantul „telefonist“ eliminarea din teren. O decizie drastică, dar „centralul“ a avut - totuși - acoperire regulamentară.

După pauză, Dacia Orăștie reușește să reducă din handicap, prin L. Chira - din penalty, la un fault al lui Savin, asupra lui S. Chira: 2-1.

A fost doar un simplu „foc de paie“; deoarece amfitrionii și-au continuat iureșul la poarta oaspeților, după câteva ratări căzând și golurile. În min. 79, Vuin a reușit „dubla“, ducând scorul la 3-1, pentru ca patru minute mai târziu, fundașul Szelellky să marcheze din careul mic, după ce în prealabil Grad a prelungit cu capul o minge centrată de Mitu din corner.

Așadar, 4-1 scor final, însă putea fi o diferență și mai mare. Dacă Ardelean nu își ieșea din „pepeni“, cu siguranță oaspeții pierdeau la o diferență usturătoare. Și așa însă, trei goluri e ceva...

LEO SFÂRA

Rezultatele etapei a IV-a

Marmosim Simeria - Metalurgistul Cugir 2-0, Cuprirom Abrud - Electrica Timișoara 2-1, Inter Petrila - CFR Teiuș 2-0, Mureșul Deva - Jiul Petroșani 3-1, Minerul Uricani - C.S. Vulcan 0-1, **Aurul Brad - West Petrom 0-1, F.C. Telecom - Dacia Orăștie 4-1, Minerul Certej - A.C.U. Arad 3-1.**

Clasament

1. West Petrom	**4**	**3**	**1**	**0**	**8-2**	**10**	**(+4)**
2. C.S. Vulcan	4	3	1	0	6-1	10	(+4)
3. Jiul	4	3	0	1	13-4	9	(+3)
4. ACU Arad	**4**	**3**	**0**	**1**	**9-4**	**9**	**(+3)**
5. M. Certej	4	3	0	1	10-6	9	(+3)
6. Electrica	4	2	1	1	7-3	7	(+1)
7. Mureșul Deva	4	2	1	1	6-4	7	(+1)
8. F.C. Telecom	**4**	**2**	**0**	**2**	**12-8**	**6**	**(0)**
9. M. Cugir	4	1	1	2	8-7	4	(-2)
10. Aurul Brad	4	1	1	2	4-4	4	(-2)
11. M. Simeria	4	1	1	2	3-5	4	(-2)
12. C. Abrud	4	1	1	2	4-12	4	(-2)
13. I. Petrila	4	1	0	3	4-7	3	(-3)
14. D. Orăștie	4	1	0	3	4-15	3	(-3)
15. CFR Teiuș	4	0	1	3	4-12	1	(-5)
16. M. Uricani	4	0	1	3	2-10	1	(-5)

Etapa viitoare (sâmbătă, 28 septembrie 2002): Marmosim Simeria - Aurul Brad, **Metalurgistul Cugir - F.C. Telecom**, Dacia Orăștie - Cuprirom Abrud, Electrica Timișoara - Mureșul Deva, CFR Teiuș - Minerul Uricani, C.S. Vulcan - Minerul Certej, Jiul Petroșani - Inter Petrila, **ACU Arad - West Petrom.**

Arbitrul și-a bătut joc

CS CERTEJ - ACU ARAD 3-1 (2-1)

Sâmbătă, ora 11,00, stadion „Minerul“ din Certej, teren îmbibat cu apă, vreme închisă, spectatori 300. Șuturi spre poartă: 13-15, pe poartă 9-4, cornere 11-2. Au marcat: Mândroc - min. 23 și 30, Miclea - min. 75, respectiv C. Vizitiu - min. 24.

***Certej:** Dobre - Ambruș, Mărginean, Volosciuc - Vasile (min. 70 - Ceaușu), Lazăr, Polvrea, Popa - Beldeanu (min. 83 - Corinda) - Miclea (min. 79 - Pârva), Mândroc. **Antrenor:** Gheorghe Țurlea.*

***ACU Arad:** Sinescu - Folea, Pocian, Lung - C. Vizitiu (min. 88 - A. Roșca), Boloș (min. 61 Ștefeligă), Pavel, Aslău, Bâgu (min. 52 - Oprean) - C. Roșca, Mariș. **Antrenor:** Marcel Coraș.*

***Au arbitrat favorizând gazdele:** Adrian Voica (Bistrița) - la centru, Marcel Rus (Câmpia Turzii), și Cornel Fântână (Turda) - asistenți. **Cartonașe galbene:** Pârva, respectiv Aslău și Boloș. **Cartonaș roșu:** Mariș (ACU Arad) - min. 52. **Observator F.R.F.:** Mircea Dancu (Sibiu).*

Cine nu a fost la Certej nu are cum să cunoască regulile după care echipa gazdă bate pe cine vrea și la orice moment. „Fluieraș“ de-ai „casei“, ce se tot rotesc între ei la 3-4 etape, asigură arbitraje într-o singură direcție, stabilind în mare măsură destinația punctelor puse în joc. Ultima victimă a acestor legi crude a fost ACU Arad, care - însă - și-a făcut și singură viața grea printr-o evoluție aproximativă, „încununată“ și cu eliminarea justă a lui Mariș (lovire a adversarului fără minge) în debutul reprizei secunde. Apoi, în rândurile „minerilor“ întâlnim câteva individualități cu vechi state în eșaloanele superioare, precum Mândroc, Miclea sau Ceaușu, care fac de cele mai multe ori diferența. Sâmbătă, Mândroc a reușit o dublă, mincinoasă însă, căci al doilea gol al atacantului gazdelor a fost marcat dintr-un offsaid flagrant, „neobservat“ de „sârmarul“ Rus. Totuși elevii lui Marcel Coraș nu trebuia să se descurajeze dar, se pare, că nu au putut mai mult pe un teren ce aducea mai degrabă cu o orezărie.

La sfârșitul acestei săptămâni, „studenții“ vor da piept cu imprevizibilul lider din C6, West Petrom Arad. Până atunci însă, rectorul Universității „Vasile Goldiș“, domnul Aurel Ardelean, va anunța oficial obiectivul echipei. Atunci să vezi „ciocnire“, sâmbătă dimineață, pe bătrâna arenă Vagonul.

CĂLIN MNERIE

Nu e o glumă...

WEST PETROM ARAD - LIDER ÎN DIVIZIA C!

Cu o echipă a cărei medie de vârstă depășește cu puțin 20 de ani, dar cu un antrenor - Francis Tisza - care știe mai bine ca oricine lecția reconstrucției, West Petrom Arad e liderul surpriză în „C-6“. Și încă, fără înfrângere.

Martori la succesul de la Brad, putem spune că „petroliștii“ arădeni s-au jucat cu ocaziile în prima repriză, lucru ce era să ne coste. Cinci ocazii imense (Iova, Sas, R. Fritea - 2, Vezan) și un gol realizat de Iova cu capul, după un corner executat de Vezan, în min. 32, aceasta a fost „recolta“ oaspeților în primul mitan.

Momentul psihologic s-a consumat în min. 53, când Mihăilă a trimis în bară, dintr-o lovitură de pedeapsă inventată de „centralul“ Andreescu. Văzând că nu sunt capabili să înscrie nici de la punctul cu var, arbitrul oltean își aduce aminte de regulament și fluieră tot, nemaiînchizând ochii la coatele în gură aplicate de „aurari“.

West Petromul a știut să conserve rezultatul, ba mai mult și-a permis luxul de a mai rata câteva situații de gol, obținând o victorie de moral, în perspectiva viitoarelor confruntări.

Feri Tisza a început jocul în formula: Bonta-Cioară, Sighete, Iova, Roșu-Anca, Vezan, Ponta, Sârbuț- Sas, V. Fritea. **Au mai jucat**: Nădăban, Gafița și R. Tisza.

DANIEL SCRIDON

Seria a VIII-a

Antrenament pentru „Săptămâna patimilor“

TRICOTAJE INEU - SOMEȘUL SATU MARE 4-0 (2-0)

Stadion „Tricotaje“. Teren moale, timp înnourat. Spectatori: 300. Șuturi la poartă: 15-3, pe poartă: 12-1. Cornere: 6-3. Au marcat: Mițiți (min. 23), Georgiu (min. 44) și Luca (min. 61 și min. 80).

***Tricotaje:** Irimia (cpt) - Bunaciu (min. 23 Cristea), Rus, Halasz (min. 65 Jurcă) - Laza, Abrudean (min. 70 Leucuța), Georgiu, Mițiți, Iambor -Luca, Pantea. Antrenor: Sorin Cigan.*

***Someșul:** Pascu (min. 46 Morar) - Pop, Ciuclean (cpt), Ionaș, B. Ardelean, Batin - Oros, Zaharie, Bilt (min. 84 Cîrjan) - Kicska, Perța (min. 62 S. Ardelean). Antrenor: Francisc Neumayer.*

***Au arbitrat bine:** Radu David (Reșița) - la centru, asistat de Dan Ionescu (Lugoj) și Cristian Caia (Timișoara). **Observator FRF:** Ilie Puia (Oradea). **Cartonașe galbene:** Abrudean respectiv Pop.*

După un retur de campionat în care echipa pregătită atunci de Sandu Gaica a realizat rezultate cel puțin dubioase, conducerea clubului ineuan a decis că este momentul unei schimbări. A fost adus la timona echipei Sorin Cigan. Acesta, însă nu a venit singur, ci și-a adus o adevărată „armada orădeană“ care să înlocuiască, câtiva autohtoni blazați cu exprimare ternă. Acestea sunt premisele dătătoare de speranțe pentru un parcurs bun în acest campionat.

Nici în partida de sâmbătă lucrurile nu au stat altfel, la prima ocazie de poartă gazdele deschizând scorul: Pantea reia din interiorul careului cu capul, mingea în bară, buclucașul obiect ajunge la Mițiți care nu-și poate refuza bucuria golului: 1-0. Oaspeții nu contează în joc, Pantea ratează incredibilul în min. 28 dar la cabine se va intra cu 2-0: Luca trimite în min. 44, o pasă demnă de un eșalon superior pentru Georgiu, șutul acestuia ducându-se nestingherit în colțul scurt.

La trei minute după odihnă ghinionistul Pantea țintește transversala pentru ca în min. 56 același „vârf“, care pe viitor va trebui să treacă pe la biserică pentru a implora ajutorul Zeiței Fortuna, șutează din cădere dar Morar respinge în corner. Georgiu se joacă și el cu nervii spectatorilor în min.57, pentru ca Luca să realizeze peste patru minute faza zilei: „crosetează“ doi „nenorociți“ sătmăreni, care poate și la această oră se bat cap în cap, după care trimite balonul în colțul lung acesta întâlnind în drumul său și bara: 3-0. Cu zece minute înainte de final, Luca stabilește concluzia partidei reluând imparabil cu capul, centrarea perfectă a lui Georgiu: 4-0.

S. CAZAN

Rezultatele etapei a IV-a

Petrom Marghita - Unirea Dej 0-2, Someș Gaz Beclean - Plastunion Satulung 2-0, Marmația Sighet - Olimpia Gherla 2-1, Armătura Zalău - Oașul Negrești 4-0, Sticla Arieșul Turda - Frontiera Curtici 1-1, Tricotaje Ineu - Someșul Satu Mare 4-0, C.F. Dej - Minerul Sărmășag 0-0. Victoria Carei a stat.

Clasament

1. Armătura Zalău	4	3	0	1	13-4	9	(+3)
2. Tricotaje Ineu	**4**	**3**	**0**	**1**	**11-3**	**9**	**(+3)**
3. Someș Beclean	4	2	2	0	6-5	9	(0)
4. Unirea Dej	3	2	1	0	11-1	7	(+4)
5. Minerul Sărmășag	4	2	1	1	6-3	6	(+1)
6. Oașul Negrești	4	2	0	2	7-7	6	(0)
7. Someșul S. Mare	4	2	0	2	4-9	6	(0)
8. Victoria Carei	3	1	1	1	5-6	4	(-2)
9. CF Dej	3	1	1	1	3-4	4	(-2)
10. Marmația Sighet	4	1	1	2	4-6	4	(-2)
11.Olimpia Gherla	4	0	3	1	5-6	3	(-3)
12. Frontiera Curtici	**4**	**0**	**3**	**1**	**4-7**	**3**	**(-3)**
13. Petrom Marghita	4	0	2	2	2-7	2	(-5)
14. Sticla Turda	4	0	2	2	2-6	2	(-5)
15. P.Satulung	3	0	1	2	0-15	1	(-2)

Etapa viitoare (sâmbătă, 28 septembrie 2002): Unirea Dej - Someșul Gaz Beclean, Plastunion Satulung - Marmația Sighet, Olimpia Gherla - Armătura Zalău, Oașul Negrești - Sticla Turda, Someșul Satu Mare - CF Dej, Minerul Sărmășag - Victoria Carei, **Frontiera Curtici - Tricotaje Ineu.** Petrom Marghita stă.

STICLA ARIEȘUL TURDA - FRONTIERA CURTICI 1-1 (0-0)

Deși a obținut golul de un punct în minutele de prelungire, ar fi fost strigător la cer ca Frontiera să se întoarcă cu mâna goală de la Turda. Fundașul Dinu Maghici a fructificat eforturile unei echipe arădene care, pe tot parcursul partidei, dar în special pe *final*, a asediat poarta gazdelor.

Tehnicianul Sandu Gaica a utilizat următorii jucători: C. Moț - Bilan (min. 65 - Aldea), Maghici, Bătrânu, Fâșie - Șaba, Oiță (min. 60 - Oros), Călin, Cotuna - Moțiu, Băd (min. 75 - Arși).

C. MNERIE

În Divizia D

VOINȚA MACEA CALCĂ TOTUL ÎN PICIOARE

VICTORIA NĂDLAC - VOINȚA MACEA 0-2 (0-1)

Derbyul etapei s-a jucat ieri la Nădlac în prezența a peste 200 de spectatori, majoritatea veniți însă de la Macea, în frunte cu primarul Mercea și finanțatorul Mișcuța, oamenii care asigură stabilitatea financiară a ineditului lider. Oaspeții au un fulminant debut de meci, Buruiană deschizând scorul în min. 4, când șutează superb din colțul careului mare, după ce speculase o eroare a lui Măcean: 0-1. Gazdele solicită penalty în min. 22, când pasa trimisă cu capul acasă de Crișan este la un pas de a fi interceptată de Fabian, care este faultat în careu de Ciornei. Aflat la cincizeci de metri de fază, Ologeanu nu dictează prenaltyul cuvenit, care ar fi fost urmat de eliminarea portarului. Peste două minúte, Buruiană trimite imprecis balonul venit din bara luată la țintă de Câmpian. „Vameșii" obțin totuși un penalty, în min. 35, când G. Duma joacă mingea cu mâna în careu, dar Kukucska ratează egalarea, șutând telefonat în stânga lui Ciornei. Gazdele rămân în zece oameni în min. 61, când Dușan oprește cu mâna în afara careului mingea șutată spre poartă de Filipaș. Același Filipaș este la originea golului de 0-2 urmărind insistent o minge pe care - presat - Pește și-o trimite în proprie poartă. Până la final mai consemnăm doar „libera" lui Cuedan, din min. 85, bătută în transversală, dar cu jucători veniți de la nuntă gazdele nu puteau emite mai multe pretenții.

Au abitrat bine, cu excepția fazei din min. 22: Dan Ologeanu - la centru, asistat de Gabriel Hărduț și Aurel Ionescu.

Nădlac: Dușan - Măcean, Szell, Ianoș - Văduva (min. 46 Pește), Falticska (min. 61 Iasovici), Șule, Kukucska, Babău (min. 90 Lionti) - Fabian, Cuedan. **Antrenor:** Dan Cuedan.

Macea: Ciornei - Leva, Vuin, Crișan, Covăsan, G. Duma (min. 72 A. Duma) - Alb, Șimăndan (min. 80 Sferdean), Câmpian (min. 90 Pantea) - Buruiană (min. 87 Hornea), Filipaș. **Antrenor:** Florin Crișan.

Observator AJF: Nicu Ardelean. **La juniori:** 0-1.

SORIN CAZAN

AS Romvest Arad - Olimpia Bârzava 0-2 (0-1)

De multă vreme n-am văzut atâția spectatori, la un meci de Divizia D. E drept, oaspeții au venit cu o galerie numeroasă, avându-l în frunte pe primarul Adinel Popovici.

Lecturând echipa de început a celor din Bârzava, am constatat că aproape toți sunt foști divizionari C. Și-atunci, era nefiresc ca Olimpia să se împiedice de „grădinița" Romvestului. Totuși, au fost momente - și nu puține - când copiii lui Herman au evoluat, de la egal la egal cu adversara de întrecere. Lucrați, acești tineri jucători pot fi schimbul de mâine al ultimei generații scoase de șlefuitorul de talente, Feri Tisza.

Până la urmă experiența a avut câștig de cauză, grație reușitelor semnate: Schmidt min. 32 și Săntean min. 74.

Venind de la Brad, unde am asistat la un meci de „C", jocul din „Subcetate" ni s-a părut a fi unul în reluare. Dar, asta e, diferența dintre eșaloane se simte...

Formații - AS Romvest Arad: Mureșan - Roman, Asmarandei, Cosma, Baul, Pantea, Talpaș, Ali Tolmbaye, Stein, Moț, Herlo. **Au mai jucat:** Manciu, Pușcaș, Monea și Negrea. **Antrenor:** Ioan Herman. **Olimpia Bârzava:** Onica - Pința, Bărbosu, Iftimie, Ionescu, Sucigan, Bene, Giulău, Săntean, Berar, Schimdt. **Au mai jucat:** Nicoară, Ceh, Demian și Bungan. **Antrenor:** Claudiu Bulzan.

Au arbitrat bine: M. Rotaru - centru; M. Vida și C. Bondar - asistenți. **Obs. AJF:** Florin Romanescu. **La juniori:** 7-2.

DANIEL SCRIDON

ȘIRIANA ȘIRIA -MUREȘUL ZĂDĂRENI 2-0 (1-0)

Au marcat: *Bocșa (min. 14), Cimbrea (min. 90).*

Șiriana: *Acsan - Șerban, Bucur, Neacșu, Mateș - Mărcuș (min. 60 Negrău), Drida (min. 82 Bugariu), Boicu, Bocșa - Crețu (min. 70 Bunai), Cimbrea.* ***Antrenor:*** *Ioan Ionașcu.*

Mureșul: *Szabo - Revnic, Ioja, Donca, C. Matei - Vasiu (min. 57 - Pancea), Ichim, Mihai, Katona (min. 68 Cotuna) - Unc (min. 77 Bogdan), Man.* ***Antrenor:*** *Gheorghe Răduț.*

Au arbitrat bine: *Florin Dumitru -Nicolae Iacob, Florin Demian.* ***Observator AJF:*** *Dorin Vătran.* ***La juniori:*** *2-3.*

Victoria obținută cu destulă dificultate de Șiriana, oaspeții arătând că formează o echipă care poate pune probleme oricând în deplasare. Cu toate acestea, jucătorii antrenați de „Gyuri" Răduț nu au reușit să-și creeze prea multe ocazii. * Gazdele au și ratat mult, nereușind să-l învingă decât de două ori pe Szabo, care și-a salvat echipa de la cel puțin trei goluri ca și făcute: * Bocșa a deschis scorul în minutul 14, cu un lob frumos de la 16 m, după o fază creată de Cimbrea, care a profitat de o nesincronizare a fundașilor din Zădăreni. * Golul doi a venit în minutele de prelungire - când oaspeții încercau egalarea cu ultimele forțe - Cimbrea finalizând cu un șut precis un contraatac rapid.

RADU ROMANESCU

ȘOIMII LIPOVA - COMERA 0-3 (0-0)

Stadion Șoimii, timp noros, teren moale și denivelat, spectatori 90. ***Au marcat:*** **Olariu (min. 46 și 70), Balaj (min. 86).**

Formații: Șoimii: **M. Lingurar (min. 20 Csapo) - Crefelean, Iozsa, Lengyel, Făt (min. 59 Lăcătuș), C. Zepa, Jicărean (cpt.), Rachici, Cornea, F. Lingurar (min. 53 Konz), Stei (min. 68 F. Zepa).** ***Antrenor:*** **prof.Mircea Dumitru.** ***Comera:*** **Fador -Popa, Pocei, Ujvari, Martincsek (min. 64 Alb), Weirer, Ursoi, Stein, Burada (min. 83 Ghimbir), Olariu (min. 87 Becan), Balaj (cpt.).** ***Antrenor:*** **Viorel Purcel.**

Au arbitrat în general bine: **Mircea Bondar (central), Nicolae Enache și Eugen Avram (asistenți).** ***Observator AJF:*** **Mircea Toderici.** ***La juniori:*** **1-2.**

Șoimii Lipova continuă evoluțiile mai puțin reușite, înregistrând o nouă înfrângere. Meciul a avut o primă repriză echilibrată, gazdele abuzând de angajări cu mingi lungi, însă Stei și F. Lingurar nu au nici o șansă în fața apărării bine condusă de Ujvari. Atacanții Comerei atenționează gazdele prin bara lui Burada din min. 17, prin cursele pe dreapta ale lui Olariu și prin clarviziunea lui Balaj, despre intențiile și posibilitățile lor ofensive.

Din min.46 lucrurile se înrăutățesc pentru lipovani: mult mai proaspeți, oaspeții domină jocul, își creează numeroase ocazii de gol și reușesc să înscrie de trei ori prin cei mai buni atacanți ai lor din acest meci: Olariu (2) și Balaj. Scorul putea lua proporții însă fie s-a opus portarul Csapo (care l-a înlocuit pe M. Lingurar, accidentat), fie arbitrii au apreciat eronat unele poziții afară din joc ale oaspeților.

Unele voci din tribună, dar și o parte din persoanele din conducerea Șoimilor dau ca sigură revenirea pe banca tehnică a antrenorului Dorel Stoienescu.

DORIN OCNERIU

CRIȘUL CHIȘINEU CRIȘ-ARMONIA INEU 2-7 (1-2)

Stadion „Crișul", vreme favorabilă, teren alunecos, spectatori: 50. ***Au marcat:*** *Andea - min. 24, Lasc - min. 47 (penalty), respectiv Vuia - min. 22 și 42, Secelean - min. 58, Balaci - min. 70, Nistor - min. 72, Olariu - min. 76, Blidar - min. 88*

Crișul: *Balaș-Caia, Andea, Bembe, Chiș, Cherecheși, Botău, Lasc, Mihoc, Brândaș, Iuga.* ***Au mai jucat:*** *Lazea, Iancu, Nițu, Buligă.* ***Antrenor:*** *Mircea Sida.*

Armonia: *Feieș-Selegean, Blidar, Huțiu, Balaci, Kerengei, Vuia, Nistor, Husveth, Stâgu, Secelean.* ***Au mai evoluat:*** *Olariu, Deac, Brica.* ***Antrenor:*** *Dan Dumitrescu.*

A arbitrat bine: *Ovidiu Hațegan, asistat de Emil Arsa (contestat de spectatori la câteva decizii) și Silviu Mocanu.*

Observator A. J. F.: *Romulus Babău.* ***La juniori:*** *0-3 (f. j.)*

Ambele echipe, între care există o mai veche rivalitate, au intrat în teren cu gândul de a câștiga cele trei puncte puse în joc. Prima repriză a fost una echilibrată, chiar dacă la finalul ei scorul era favorabil oaspeților (1-2), iar echipa antrenată de Dan Dumitrescu nu a arătat un joc mai bun ca al gazdelor. Imediat după pauză, Crișul reușește să restabilească egalitatea dintr-o lovitură de la 11 metri și speranțele au renăscut pentru gazde (2-2). A venit însă minutul 58, când Secelean trimite un șut înșelător de la 25 de metri, care lovește bara și ricoșează în poartă, din capul lui Balaș 2-3. Din acest moment echilibrul jocului s-a rupt, oaspeții mai înscriind de patru ori din șuturi aruncate mai mult întâmplător spre poarta lui Balaș. De cealaltă parte, Crișul a ratat mai multe ocazii prin Lasc, Iancu, Lazea și Cherecheși, înregistrându-se astfel o diferență mai mare de scor decât ar fi fost normal, dacă ne referim la valoarea celor două echipe.

SORINA AMBRUȘ

Rezultatele etapei a VI-a

Romvest - Olimpia Bârzava 0-2, Șoimii Lipova - Comera 0-3, Crișul Ch. Criș - Armonia Ineu 2-7, Vulturii Socodor - Înfrățirea Iratoșu 4-1, Gloria Sânleani - Șoimii Pâncota 5-2, „U" Vinga - Crișana Dinamo Sebiș 5-2, Victoria Nădlac - Voința Macea 0-2, Șiriana Șiria - Mureșul Zădăreni 2-0.

Clasament

1. Macea	6	6	0	0	14-2	18	(+9)
2. Bârzava	6	5	0	1	14-3	15	(+6)
3. Gloria	6	4	1	1	17-5	13	(+4)
4. Șiria	6	4	0	2	17-8	12	(+3)
5. Nădlac	6	4	0	2	7-7	12	(0)
6. Zădăreni	6	3	0	3	8-5	9	(+3)
7. Iratoșu	6	3	0	3	11-13	9	(0)
8. Socodor	6	2	2	2	7-6	8	(-1)
9. Comera	6	2	2	2	9-9	8	(-1)
10. A. Ineu	6	2	2	2	12-14	8	(-1)
11. Lipova	6	2	0	4	7-14	6	(-3)
12. „U" Vinga	6	1	2	3	10-15	5	(-4)
13. Romvest	6	1	1	4	3-8	4	(-5)
14. Pâncota	6	1	1	4	8-17	4	(-2)
15. Ch. Criș	6	1	1	4	7-16	4	(-8)
16. D. Sebiș	6	1	0	5	7-21	3	(-6)

Etapa viitoare (28-29 septembrie 2002): Șoimii Pâncota - Șoimii Lipova, Armonia Ineu - Șiriana Șiria, Comera - Romvest, Crișana Dinamo Sebiș - Victoria Nădlac, Mureșul Zădăreni - Vulturii Socodor, Voința Macea - Crișul Ch. Criș, Olimpia Bârzava - „U" Vinga, Înfrățirea Iratoșu - Gloria Sânleani.

„Zilele Aradului" sărbătorite și prin sport

Ieri, ultima zi a „Zilelor Aradului" a adus și finalele competițiilor sportive. Astfel, după ce în semifinale Corleone s-a impus cu 1 - 0 în fața GCA-ului, iar Ceala a învins Leoni II cu 3-2, finala dintre cele două învingătoare a revenit echipei Ceala cu scorul de 3-0. Locul 3 i-a revenit GCA-ului, care a câștigat cu 3 – 2, meciul cu Leoni.

În turneul de tenis, la băieți s-a impus Ionuț Ototoc, iar la fete Maria Sod.

Câștigătorilor le-au fost înmânate premii constând în cupe, diplome și tricouri.

MARIUS ALIMAN

Divizia B, seria a II-a

Clasament

1. Gaz Metan	4	3	0	1	8-1	9	(+3)
2. FC Oradea	4	2	2	0	8-2	8	(+2)
3. Ind. Sârmei C. T.	4	2	2	0	8-5	8	(+2)
4. Apullum A. I.	4	2	2	0	5-2	8	(+2)
5. Corvinul	4	2	1	1	4-5	7	(+1)
6. Pandurii Tg. Jiu	4	2	0	2	5-5	6	(0)
7. Extensiv Craiova	3	1	2	0	4-3	5	(+2)
8. ARO Câmpulung	4	1	2	1	1-1	5	(-1)
9. Olimpia S. Mare	3	1	1	1	4-3	4	(-2)
10. „U" Cluj	4	0	4	0	7-7	4	(-2)
11. FC Baia Mare	4	1	1	2	3-3	4	(-2)
12. CSM Reșița	4	1	1	2	3-5	4	(-2)
13. CFR Cluj	4	1	1	2	2-7	4	(-2)
14. Minaur Zlatna	4	0	2	2	2-5	2	(-4)
15. Gilortul Tg. C.	4	0	0	4	0-9	0	(-6)
16. UM Timișoara*	4	0	3	1	1-2	-7	(-3)

** Echipă penalizată cu 10 puncte pentru neîndeplinirea baremului în Divizia A*

Rezultatele etapei a IV-a: Minaur Zlatna - „U" Cluj 1-1, Gaz Metan Mediaș - Corvinul Hunedoara 3-0, Olimpia S. Mare - Industria Sârmei Câmpia Turzii 1-1, F.C. Baia Mare - Gilortul Tg. Cărbunești 2-0, UM Timișoara - Apullum A. Iulia 0-0, CSM Reșița - Extensiv Craiova 1-2, CFR Cluj - ARO Câmpulung 1-0, F.C. Oradea - Pandurii Tg. Jiu 2-0.

Etapa viitoare (sâmbătă, 28.09.2002): Minaur Zlatna - UM Timișoara, „U" Cluj - Olimpia S. Mare, Industria Sârmei Câmpia Turzii - CSM Reșița, Extensiv Craiova - Gaz Metan Mediaș, Corvinul Hunedoara - F.C. Baia Mare, Gilortul Tg. Cărbunești - F.C. Oradea, Pandurii Tg. Jiu - CFR Cluj, ARO Câmpulung - Apullum A. Iulia.

FOTBAL INTERNAȚIONAL

Anglia - etapa a VII-a

Southampton - Charlton 0-0; West Ham Manchester City 0-0; Arsenal - Bolton 2-1; Liverpool - WBA 2-0; Manchester United - Tottenham 1-0; Middlesbrough - Birmingham 1-0; Newcastle United - Sunderland 2-0; Aston Villa - Everton 3-2; Blackburn - Leeds Utd. 1-0;

În clasament: 1. Arsenal 17 p; 2. Liverpool 15 p; 3. Tottenham 13 p.

Germania - etapa a VI-a

F.C. Kaiserslautern - 1860 München 0-0; Werder Bremen - Bayer Leverkusen 3-2; Hannover - UFL Bochum 2-2; Hansa Rostock Borusia Dortmund 0-1; Hertha Berlin - Hamburg 2-0; Wolfsburg - Nürnberg 0-2; Bayern München - Energie Cottbus 3-1; Schalhe 04 - Borussia Monchengladbach 2-1; VFB Stuttgart - Arminia Bielefeld 3-0.

În clasament: 1. B. München 16 p; 2. H. Rostoch 12 p; 3. Werder Bremen 12 p.

Franța - etapa a VIII-a

Rennes - Nantes 1-0; Lille - Guingamp 2-1; Ajaccio - Sochaux 0-1; Auxerre - Sedan 3-1; Bordeaux - Lens 1-0; Le Havre - Marseille 1-3; Strasbourg - Montpellier 3-2; Nice - Trayes 1-0; Lyon - Monaco 1-3.

În clasament: 1. Nice 17 p (+10); 2. Auxerre 17 p (+6); 3. Bordeaux 14 p.

Italia - etapa a II-a

AC Milan - Perugia 3-0; Empoli - Juventus 0-2; Torino - Lazio 0-1; Atalanta - Bologna 2-2; Chievo - Brescia 1-2; Reggina - Inter 1-2; Parma - Como 2-0; Piacenza - Udinese 2-0.

În clasament: 1. Milan 6 p (+6); 2. Juventus 6 p (+5); 3. Piacenza 6 p (+3).

Handbal masculin

H.C. ARAD - POTAISA TURDA 41 - 27 (21 - 10)

Spre deosebire de Sabina U.V.V.G. Arad, cealaltă divizionară A a orașului nostru, H.C. Arad, are cu totul alt obiectiv, acela de a evolua cu o treaptă mai sus. Modificările, prin implicarea unor noi sponsori, se văd în cadrul lotului. Treningurile noi, cele două rânduri de echipamente de joc, maseurul, sunt cu siguranță observate de puținii oameni ce vin la meciuri. Băieților nu le rămâne decât să lupte pentru a ajunge în Liga Națională. Până acum au făcut-o bine, trei victorii în tot atâtea confruntări. Sâmbătă, partenera de întrecere, Potaisa Turda nu le-a pus nici o piedică. Încă din startul jocului, handbaliștii arădeni au luat avans considerabil și era evident tuturor cum evoluau lucrurile în continuare. Oaspeții nu au putut decât prin faulturi să oprească atacurile echipei gazdă, doi jucători de la ei fiind trimiși în tribună, în repriza secundă. Iar portarul Potaisei a fost mai mult pe postul de spectator la contraatacurile arădenilor, care au reușit și faze frumoase aplaudate de cei prezenți. Dar au și ratat de multe ori în situații clare de gol. Câteva repere de scor: 13-3 (min.16), 21-10 (min.30). La fel au decurs și ultimele treizeci de minute, pe final cei doi antrenori oferind posibilitatea de a intra în teren și mai tinerilor jucători. De la vizitatori s-a remarcat „decarul" Petruș, dar cu o floare... 41 - 27 scor final. Pentru H.C. Arad urmând o dispută, sâmbătă, la Sighișoara, nu la fel de accesibilă.

Foto: ȘTEFAN MÁTYÁS

Formații: H.C. Arad: Ungureanu - Drăgan, Bistrian, Toma, Dreghici 11, Tudor 8, Huian 8, Ursache 6, Gabor 4, Biriș 3, Flonta 1, Dărăbuț, Revilak, Kovacs. **Antrenori:** Ștefan Deacu și Ioan Buruc. **Potaisa:** Cuzic-Petruș 14, Săsăeac 5, Cota 3, Vălean 2, Precub 2, Oroian 1, Oroștean, Pop, Râza. **Antrenor:** Flavius Bugnar.

Au arbitrat Marius Fâșcu și Alexandru Huscalu, ambii din Timișoara.

Handbal feminin

SABINA U.V.V.G. ARAD - CETATE DEVA 20 - 27 (8 - 12)

După Remin, echipă ce activează în Liga Națională, orașul Deva are încă o formație de handbal în Divizia A. În timp ce în Arad, o singură grupare se „scaldă" de mult timp în eșalonul inferior al sportului cu mingea pe semicerc. Și perspective de a ieși la liman, cum se spune, nu se întrevăd la orizont. Așa că, nu ne rămâne decât să ne mulțumim că există și această echipă, așa cum e ea. Cu două remize în meciurile precedente, Sabina nu avea cum să obțină victoria în confruntarea de sâmbătă. Cu un lot în care experiența a două jucătoare – dacă ar fi să ne luăm după vârstă, 33 și 35 ani – vizitatoarelor nu le-a fost greu să-și treacă în cont cele două puncte. Până prin minutul 20, scorul a fost strâns. Deși au fost conduse la patru puncte (3 - 7, min. 10), arădencele au o revenire spectaculoasă și imediat egalează. Și scorul consemnat la pauză, 8 - 12, dădea parcă speranțe. Deșarte însă, căci cu un joc mult mai bun și ratând mai puțin, oaspetele se desprind decisiv în partea secundă a întâlnirii, iar până la izbândă nu a fost decât un pas. Nici golgetera Sabinei, Adriana Inoan, nu a putut să-și ajute colegele ca în alte dăți, mai vechile probleme de la genunchi dându-i serioase bătăi de cap. Scor final 20 - 27.

Formații: Sabina U.V.V.G.: Gusbeth - Bădărău, M. Cozma 7, Danci 5, Inoan 4, Both 2, Porcolean 1, Maghiș 1, D. Cozma, Tecar, Anghel, Weber, Stroe, Mezaroș. **Antrenori:** Titi Ionescu și Emilia Mandache. **Cetate:** Poenaru - Maxim, Artene 10, Maior 6, Tusene 5, Talabă 3, Stoica 2, Herlea 1, Gârbaci, Dacălu, Rațiu, Mitrea, Podaru, Chircă. **Antrenori:** Marin Munteanu și Călin Hosu.

Au arbitrat timișorenii Bogdan Boldea și Florin Toacă.

Baschet masculin

ÎNCĂLZIREA A FOST FĂCUTĂ

● Campionatul Diviziei A la baschet, deși abia a început, este unul interesant. Printre echipele ce doresc tricoul de campioană se numără și West Petrom Arad. Un drum lung până la mult râvnitul titlu. Startul a fost reușit. ● Echipa din Sibiu, cu toate că a controlat primul sfert, nu a putut face față unor jucători, în special celor trei americani, care au dorit să debuteze cu dreptul în fața propriilor suporteri. Wayne Clark și Jeron Robert's au reușit, Haskins mai puțin. Mai are timp. ● A (re)venit și „uriașul" Cătă Burlacu din Italia. Nu în primii cinci, căci mai are de muncit pentru a ajunge de unde a plecat. Nici căpitanul Attila Vereș nu și-a găsit loc printre ei, antrenorul Ofer Berkovich preferându-l pe Levente Szijarto. De fapt, din ex-echipa, doar Levi a fost în formula de start. ● Ne așteptam ca Sala Sporturilor să fie plină-ochi, ținând cont că a fost prima partidă din noua stagiune și mai mult, o nouă față a formației. Poate în următorul meci, când West Petrom va întâlni acasă formația Poli Carbochim Cluj. O grupare care, deși campionii au întrecut-o în jocurile de pregătire, e de luat în seamă.

Rezultatele primei etape:
C.S.U. Pitești - CST Alexandria 72 - 70; Rompetrol București - C.S.U. Ploiești 82 - 74; Poli Carbochim Cluj - Dinamo 66 - 78; Elba Timișoara - Rapid București 94 - 70; Romradiatoare Brașov - Cimentul Fieni 78 - 68, Politehnica Iași - C.S. Herlitz Tg. Mureș 56 - 86; West Petrom Arad - C.S.U. Sibiu 72 - 55.

Polo

AM FOST ȘI NOI, ODATĂ, TINERI...

... noi, adică participanții la turneul de old-boys organizat, sâmbătă, la Bazinul de polo din Pădurice cu ocazia celei de-a treia ediții a Memorialului Ioan Borza. Nu că ar fi în vârstă poloiștii, ci ca să fie în concordanță cu numele. S-a sărbătorit, de asemenea, 80 de ani de la disputarea primului meci de polo din orașul nostru. Rând pe rând, cele trei echipe, Kikinda, Zenta și Hodmezővàsàrhely, au fost pe post de gazde la astfel de întâlniri. Acum a venit rândul Astrei Arad, iar printre partidele propriu-zise de polo s-a servit o gustărică, bere, suc ori vin (după preferințe) și s-au depănat amintiri. Rezultatele au mai puțină importanță, dar pentru cei interesați...: Astra - Zenta 10-8, Hodmezővàsàrhely - Kikinda 11-7. Pentru locurile 3-4 s-au „bătut" echipele iugoslave Kikinda și Zenta, victoria revenind primeia dintre ele cu 12-6. Iar în finală, Astra a dispus de Hodmezővàsàrhely cu 13-6. Pe lângă cupe și diplome s-au acordat și premii speciale lui: Răzvan Ionescu (Astra) - golgeterul turneului cu opt reușite și lui Ioan Kantor (Astra) cel mai old boy dintre old - boys.

Să-i amintim și pe arădenii prezenți în bazin: ***Tiberiu Weber, Nicolae Marc, Adalbert Karpati, Marius Iegariu, Gabor Huber, Horia Capotescu, Zoltan Popovicts, Ștefan Onea, Ioan Kantor, Radu Onea, Răzvan Ionescu, Gabriel Bella, Dan Mladin, coordonați de pe margine de Erwin Homolka.***

Foto: VIOREL MUSCA

Echipa organizatoare dorește să mulțumească pentru ajutor, consilierului local Ioan Iliescu, doctorului Dan Mladin și lui Răzvan Ionescu. Și încă un lucru. Chiar dacă nu a făcut „valuri" în bazin, s-a numărat printre cei prezenți și fostul mare fotbalist Otto Dembrovschi. În rest, se așteaptă anul viitor.

Grupaj realizat de ADELA CIOLOCOI

De la DJTS Arad

DJTS Arad scoate la licitație, în data de 26 septembrie 2002, orele 14,00, două spații la Sala sporturilor „Victoria", cu destinația bufet și un spațiu sediu firmă. La Bazinul de înot acoperit Delfinul, un spațiu cu destinație magazin de desfacere articole sportive și bufet.

Ofertele se depun în plic închis la DJTS Arad, str. Lucian Blaga nr. 20, până în ziua licitației, orele 13,00.

Caietele de sarcini se găsesc la sediul unității, informații suplimentare la telefon 280.939.

CUPA „IMAR" - O REUȘITĂ DEPLINĂ

În perioada 9-20 septembrie, Sindicatul Liber din S.C. IMAR SA Arad a organizat Campionatul de mini-fotbal Inter-Secții. Turneul, devenit o tradiție pentru Sindicatul condus de Virgil Culda, a ajuns la ediția cu numărul șapte.

Au participat opt echipe, împărțite în două grupe: Secția VI, Serv. BSA + Magaziile, Secția I + TESA + COND., Secția VII (în grupa A), Secția III + Feroneria, S.D.V., Secția V și Secția IV (în grupa B).

După încheierea jocurilor din grupe, au urmat partidele care au stabilit ierarhia finală:

Locurile 7-8: Secția I + TESA + COND. - Secția IV: 1-0

Locurile: 5-6: Secția VII - Secția V: 11-0

Semifinale: Serv. BSA + Magazii - Secția III + Feroneria: 4-0.

Secția VI - S.D.V.: 4-2

Vineri, 20 septembrie, s-au disputat finalele turneului. În finala mică, **S.D.V.** a „zdrobit" cu 5-0 **Secția III,** clasându-se pe locul trei.

În finala „mare", Secția VI - Serviciile BSA + Magazii: 5-4, după ce la pauză scorul fusese 5-0! Campionii sunt: **Dumitru Petraș, Cristian Faur, Dorin Gligor, Gheorghe Casa, Ionel Ionică, Ioan Kiss, Doru Șimăndan, Dorin Mornăilă, Ovidiu Nica, Robert Kopka, Marius Popescu, Ioan Corb, Mircea Lung, Petru Rus și Mircea Crișan.** Conducerea tehnică a fost asigurată de Pavel Haniș, Nicolae Negriu și Dumitru Sabău.

Foto: VIOREL MUSCA

După încheierea finalei, a urmat (pe stadionul CPL) festivitatea de premiere. Premiile au fost consistente, pe lângă cupe și diplome, toate echipele primind și sume de bani. Au fost recompensați de asemenea cel mai bun jucător - Robert Kopka (Secția VI) și cel mai bun portar al turneului - Florin Stepan (S.D.V.). Nu au fost uitați nici arbitrii Dănuț Ologeanu și Claudiu Tripa.

Cuvintele lui Virgil Culda la sfârșitul turneului: **„a fost o reușită deplină",** caracterizează exact acest campionat care, de la an la an se prezintă tot mai bine.

RADU ROMANESCU

Tenis - Cupa Davis

ROMÂNIA - ÎN GRUPA MONDIALĂ

La Presov, în Slovacia, ieri s-a încheiat partida dintre Slovacia și România, contând pentru barajul de promovare în Grupa Mondială la tenis.

După 1-1, în prima zi, sâmbătă, „dublul" Pavel-Trifu a dispus de Hrbaty-Beck, în cinci seturi, ultimul dramatic: 6-7, 7-6, 4-6, 6-3, 8-6. Astfel, după două zile, scorul general devenea 2-1 pentru România. Ieri, încă din primul meci, Andrei Pavel a dispus lejer de Dominik Hrbaty, în doar trei seturi: 7-6, 6-2, 6-2, asigurând victoria formației „tricolore". Astfel, meciul cinci nici nu a mai contat, România având 3-1 scor general și loc asigurat în primele 8 echipe ale lumii.

Pentru 4-1, V. Hănescu a trecut, în două seturi, 6-4, 7-6, de C. Beck.

L.S.

O medalie de aur la C.M. de canotaj

Echipajul feminin de 8+1 al României, format din Elena Pîrvan, Elena Gavrilescu, Mihaela Năstasă, Nadia Bidireanu, Aurica Barăscu, Ioana Papuc, Georgeta Andrunache, Viorica Susanu și Rodica Anghel, a ocupat, duminică, locul al patrulea în finala Campionatelor Mondiale de canotaj de la Sevilla.

Romăncele, cronometrate cu timpul de 6 minute, 10 secunde și 65 de sutimi, au fost devansate de echipajele Statelor Unite, Australiei și Germaniei.

Singura medalie a fost adusă delegației României prezente la Sevilla de echipajul feminin de două rame, format din Viorica Susanu și Georgeta Andrunache, care a cîștigat sîmbătă titlul mondial. Totodată, timpul realizat de romănce, 6 minute, 53 de secunde și 80 de sutimi, reprezintă cea mai bună performanță mondială a probei. Precedenta performanță, 6 minute, 56 de secunde și 27 de sutimi, aparținea canadienelor Emma Robinson și Teresa Luke, stabilită la Lucerna, în 1999.

Impresii din Africa de Sud

Africa de Sud are de departe cea mai mare și cea mai avansată economie din Africa. Deși este, pe bună dreptate, renumită ca producător de aur, diamante și multe alte minerale, astăzi este dominant sectorul financiar precum și cel al industriei moderne. Exportul include automobile Mercedes Benz și BMW precum și sisteme de catalizare.

Agricultura este puternică și diversificată și asigură stocuri îmbelșugate de aproape orice este necesar pentru a hrăni o națiune de 45 de milioane de locuitori, de la pâinea de zi cu zi, la fructe și legume, de la lapte și brânzeturi la ceai, cafea și zahăr, de la carne de vită la bere și vinuri.

Investițiile străine au crescut rapid, atrase atât de perspectivele serioase de afaceri, de costurile reduse, de stimulentele guvernamentale care includ, printre altele, și reduceri ale impozitelor, la finanțarea cu dobândă redusă și de asistență în cercetarea piețelor pentru export cât și de o infrastructură extrem de dezvoltată și de modernă.

Capacitatea de producție a energiei electrice a Africii de Sud este pe locul cinci în lume, ea furnizând energie electrică multor țări învecinate. O rețea excelentă de drumuri asfaltate, cu o lungime de peste 8.000 de km, leagă marile zone metropolitane cu cele mai mici cătune și mai mult de două treimi din rețeaua de cale ferată a Africii se află pe teritoriul Republicii Africa de Sud.

Fiindcă este patria aurului și a diamantelor mulți dintre cei care o vizitează vin în mod special pentru a cumpăra bijuterii unice la prețuri rezonabile. Accesoriile din piele și îmbrăcămintea haute couture în stiluri africane dovedesc calitatea și bunul gust al designerilor locali. Costumele populare africane viu colorate, costumele pentru safari și tricourile cu desene africane reprezintă amintiri concrete ale unei vacanțe de neuitat. Magazinele de antichități oferă mobilă în stilurile Cape Dutch, Victorian și Georgian, cărți, hărți și alte obiecte rare.

Oamenii de știință sud-africani au făcut descoperiri remarcabile în domeniul geneticii, al tratamentului bolilor, al tehnologiei cu laser, al energiei nucleare, în domeniul astronomiei și explorării spațiale, iar inventatorii din această țară au dezvoltat produse și procese care au fost preluate și aplicate în toată lumea. Inovațiile medicale au reprezentat întotdeauna un domeniu principal - de la pionieratul doctorului Christian Bamard în domeniul chirurgiei transplantului cardiac din anii 1960, până la realizările recente în domeniul cercetării pentru găsirea de tratamente pentru bolile genetice. Invențiile includ aparatul de CAT Scan care a revoluționat tratamentul cancerului.

Puține țări pot să rivalizeze cu Africa de Sud în ceea ce privește frumusețea peisajelor. Țărmul este presărat cu lagune liniștite, plaje acoperite cu nisip, porturi de pescuit și stațiuni încântătoare. Abundă munții indigo cu piscuri acoperite de zăpadă ce se înalță deasupra văilor tropicale luxuriante, terenurile deluroase ale fermelor agricole și viile bogate. Panoramele de la Western Cape, Garden Route care șerpuiește de-a lungul coastei sudice, Munții Drakensberg, stâncile și cascadele Mpumalaga figurează printre atracțiile majore, toate oferind posibilități nelimitate de petrecere a vacanțelor. Deșertul Namaqualand este o splendoare unică primăvara, când întreg peisajul se transformă într-o explozie de flori multicolore. Mândria Provinciei Free State sunt stâncile aurii și abrupte din ținuturile muntoase estice, în timp ce savanele cu vegetație pitică și peisajele montane din nord coturează și mai bine intensitatea orizontului african.

Diversitatea culturală reprezintă una dintre componentele dinamice ale țării și reflectă variatele origini ale tuturor popoarelor sale. În umbra suprastructurilor impunătoare de sticlă și beton, se împletesc armonios vile în stil Victorian, cu clădiri elegante în stilul olandez al zonei Cape, cu moschei, temple și clădiri urbane moderne. În orașe înfloresc teatre, muzee, festivaluri și galerii de arte iar în satele din regiunile rurale îndepărtate, membrii populațiilor tribale își păzesc vitele și își invocă strămoșii în momentele dificile.

Plajele Africii de Sud nu sunt numai frumoase, ci asigură chiar înotul sigur și higienic. Testele au arătat că apele ce scaldă plajele Africii de Sud sunt unele dintre cele mai curate din întreaga lume. Clima tropicală face ca de-a lungul coastei de est apa să fie caldă și plăcută. Coasta de sud este mai puțin amenajată, iar stațiunile de la Golfurile Jeffrey și Plettenberg sunt faimoase pentru condițiile excelente pe care le oferă celor care practică surfingul.

Apele din jurul Cape Town și cele de pe coasta de vest sunt mai reci, dar perfecte pentru a te răcori sub strălucirea fierbinte a soarelui din timpul verii. Scufundarea poate fi savurată de-a lungul unei mari părți a coastei, de la Cape la KwaZulu-Natal, centru de atracție fiind reprezentat de Golful Sodwana și de Reciful Aliwal care se găsește în apropiere.

Balenele pot fi văzute în apropierea țărmului, în întreaga regiune Western Cape, din iulie până în noiembrie. În orașul Hermanus, balenele pot fi observate de pe vârfurile stâncilor, la distanțe de doar câteva sute de metri, timp în care pe străzile orașului patrulează un „crainic al balenelor" care suflă într-un corn, pentru a atrage agenția turiștilor că este momentul să vină pentru a vedea spectacolul.

Peșterile Cango de la Oudtshoorn conțin spectaculoase formațiuni stalactice, în timp ce faimosul amplasament arheologic din Peșterile Sterkfontein de lângă Krugersdorp, unde au fost găsite oseminte fosilizate ale celor mai vechi strămoși ai noștri, a fost declarat zonă de patrimoniu mondial. Peșterile Sudwala și Echo din Mpumalanga și Peștera Wonderwerk din Northern Cape sunt unele dintre cele mai potrivite locuri în care pot fi văzute picturi ale populației San (boșimanii) care au mai mult de 10.000 de ani vechime.

În prezent sunt oferite tururi organizate ale suburbiilor, cum sunt Soweto și Alexandria, în Gauteng și Gugulethu, în Cape Town. Vizitatorii vor avea posibilitatea să trăiască vibranta cultură urbană africană care a dat naștere unor importante figuri politice de culoare și unora dintre cei mai mari muzicieni de jazz ai țării. Ceea ce nu trebuie ratat este o vizită la un shebeen - un local african tipic.

Africa de Sud se mândrește cu o gamă foarte largă de terenuri de golf, adesea amplasate în zone spectaculoase. Terenul de golf de la Durban Country Club are o perspectivă largă către Oceanul Indian, în timp ce unele dintre terenurile din Cape Town au ca fundal Muntele Table. Șanțurile care se găsesc la gaura a 13-a de pe terenul de la Orașul Pierdut din Sun City sunt cămine ale crocodililor, în timp ce terenul de golf de la Skukuza din Parcul Național Kruger nu este îngrădit, putând fi astfel împărțit cu oricare animal sălbatic care se întâmplă să treacă prin zonă.

Nouă din 10 turiști care traversează oceanul pentru a vizita Africa de Sud vin în primul rând pentru a se bucura de fauna și flora din sălbăticie și de magnificele regiuni sălbatice, neatinse de activitatea umană. Țara se poate lăuda cu aproximativ 800 de rezervații de vânătoare și cu 16 parcuri naționale precum și cu sute de sanctuare ale vieții sălbatice care se află în proprietate particulară și în care pot fi văzute păsări, plante și animale de o varietate uimitoare. Mamiferele terestre ale Africii de Sud se numără printre cele mai spectaculoase de pe pământ. Există peste 300 de specii a căror mărime variază de la micuțul shrew pitic (mamifer insectivor, cu botul lung, asemănător șoarecelui) până la impozantul elefant și care includ un număr de animale stranii cum ar fi aardvakul (mamifer noctum de vizuină, care se hrănește cu termite) și pangolin-ul (mamifer cu corpul acoperit de solzi și cu un bot lung cu ajutorul căruia se hrănește cu termite). Atracțiile majore sunt reprezentate de „cei cinci mari" (leul, leopardul, rinocerul, elefantul și bivolul african) dar mulți vizitatori se bucură la fel de mult atunci când văd un kudu (specie de antilopă cu coarne în spirală) sau un exemplar din numeroasele specii de vultur. Aici pot fi întâlnite peste 900 de specii de păsări - a zecea parte din totalul speciilor cunoscute de om - și împreună cu cele 23.000 de specii diferite de plante, Africa de Sud este cel mai bogat teritoriu din lume în ceea ce privește raportul dintre numărul de specii și suprafață. Fie că veți alege să explorați terenuri accidentale sau că vă veți alătura unui safari de cinci stele, rezervațiile de vânătoare ale Africii de Sud vă garantează o experiență incomparabilă a unei Africi neîmblânzite.

Prof. dr. AUREL ARDELEAN

Mica publicitate

MATRIMONIALE

CĂSĂTORII în GERMANIA pentru DOAMNE, DOMNIȘOARE serioase, drăguțe. Telefon 228319; 0723. 207.324. (24343)

VÂNZĂRI APARTAMENTE O CAMERĂ

Vând apartament 64 mp, Bd. Revoluției, nr. 93. Telefon 416153, 0745.305.293. (25247)

Vând apartament 1 cameră, decomandat, etaj 2, Micălaca 500, 6.400 USD. Telefon 279718; 0744.542.931. (25282)

VÂNZĂRI APARTAMENTE DOUĂ CAMERE

Vând apartament două camere, parter, lângă BCR. Telefon 252319, orele 8-17. (24847)

Vând apartament 2 camere, Romanilor, balcon închis. Telefon 211917, după ora 16. (25270)

VÂNZĂRI APARTAMENTE TREI CAMERE

Vând 2 apartamente 3 camere, Micălaca, 12.500 USD, respectiv 13.500 USD. Telefon 253364; 0722.257.409. (24831)

Vând apartament 3 camere decomandate, garaj, Vlaicu, bloc 8a. Telefon 240566, 0740.451. 045. (25032)

Vând apartament 3 camere, etaj I, decomandat. Telefon 246064. (24944)

Vând 3 camere decomandate, Vlaicu, parchet, confort I, 12.000 USD. Telefon 270856; 0722.257. 409. (24831)

Vând apartament 3 camere, decomandat, confort I, parter înalt, toate îmbunătățirile, zona UTA/ Peco Amarad, preț 16.000 USD, negociabil cu garaj. Telefon 0257/ 275656; 0744.611.742. (24807)

VÂNZĂRI APARTAMENTE PATRU CAMERE

Vând apartament 4 camere asociație, ultracentral, îmbunătățiri, etaj I, garaj, 50.000 USD. Telefon 253364; 0722.257.409. (24831)

VÂNZĂRI CASE

Vând vilă nouă, Vlaicu, preț la vedere. Telefon 0745.634.885; 348437. (23460)

Vând urgent casă, Curtici, central sau schimb cu apartament 2 camere + diferență. Telefon 464292; 0723.862.595. (24827)

Vând sălaș cu pescărie în spate la Hanul Răscruce. Telefon 279472. (24850)

Vând vilă nefinisată, Grădiște, accept variante, preț vedere. Telefon 0744.555.660. (24863)

Vând casă mare, tot confortul, str. Clujului nr. 28, preț 45.000 USD. (24898)

Vând 2 case, urgent, în stare perfectă, grădină 3.600 mp, Calea Timișorii nr. 202, 204. Telefon 0745.862.042; 287773. (25147)

Vând casă, anexe, Vladimirescu. Telefon 0740.399.113, 0740. 862.046. (24905)

Vând apartament la casă, strada Blanduziei 36, ap. 2. Telefon 0257/210093. (3225658)

Vând casă, Nădlac. Telefon 473335. (25165)

Vând urgent și ieftin casă de vacanță la Trei Insule, construcție nouă. Telefon 0740.685.886. (25042)

Vând casă Zimandul Nou nr. 216. Informații la domiciliu. (25172)

Vând casă, preț convenabil. Informații telefon 235524 sau 257946. (3225668)

Vând casă Șimand. Telefon 373402.

Vând casă Fiscut, nr. 29, ocupabilă imediat. Telefon 0257/288942, după ora 17, familia Popa. (25245)

Vând vilă în Sântana, posibilități de privatizare. Telefon 0722.242. 499; 0259/268076. (25250)

Vând casă în Ineu, str. Crișan, nr. 15. Telefon 0722.810.593. (25258)

Vând casă Vlaicu, tot confortul. Telefon 349060. (3225679)

Vând casă în Zimandul Nou, preț 6.900 $, negociabil. Telefon 217451. (25283)

VÂNZĂRI SPAȚII

Vând SPAȚIU COMERCIAL (GHERETĂ), Piața Miorița, vad comercial foarte bun. Telefon 0723.538.129; 279755. (25233)

VÂNZĂRI TERENURI

Vând teren intravilan, 5.000 mp, Aradul Nou, apă, gaz, agent termic. Telefon 0722.355.963. (24741)

Vând teren, ideal investiții, zona centură-sere. Telefon 0745.365. 755; 235171. (25214)

Vând loc de casă Aradul Nou, 545 mp și pianină. Telefon 211852. (25209)

VÂNZĂRI AUTO

Vând ANVELOPE ARO, Jeep - 500.000; autoturisme 13, 14 - 300.000; 15, 16 - 400.000 și camioane. Telefon 259339, 563027; 0744.706.321. (24734)

Vând Dacia 1304 Papuc, stare foarte bună. Telefon 0745.614. 877. (25220)

Vând BMW 518, înmatriculat, stare bună + piese de schimb, preț 1.350 Euro. Telefon 466456. (24811)

Vând plug cu 3 capete. Telefon 0745.496.812. (3222738)

Vând Opel Vectra cu haion, an 1990, numere Germania, negociabil. Telefon 0744.234.422. (25174)

Vând urgent șnec 6 m, remorcă 5 tone, în stare perfectă de funcționare (posed și factură), Renault 18. Telefon 0257 - 411186. (24876)

Vând Opel Vectra 1600 cmc, an 1992, închidere centrală ABS servo, direcție, alarmă, culoare roșu Ferari, preț 4.300 Euro, negociabil.. Telefon 229356. (3225680)

VÂNZĂRI ELECTRO

Vând xerox Canon, A3, A4, stare perfectă, 450 Euro. Telefon 259536. (3224855)

READY vinde CASE MARCAT, CÂNTARE ELECTRONICE și CONSUMABILE. Telefon 272727. (23521)

Vând COMBINĂ FRIG, MAȘINĂ SPĂLAT AUTOMATĂ, TV COLOR, foarte ieftin și cu garanție. Telefon 275277. (22766)

Vând CASE MARCAT FISCALE, CÂNTARE ELECTRONICE și CONSUMABILE. Telefon 281188; 211211. (c.)

Vând foarte ieftin și cu garanție: TELEVIZOARE COLOR, MAȘINI AUTOMATE, CONGELATOARE, LĂZI, COMBINE frigorifice. Telefon 274600. (24301)

Vindem, în rate (second hand) MAȘINI de SPĂLAT, TV COLOR, FRIGIDERE, COMBINE, LĂZI, VITRINE FRIGORIFICE, CONGELATOARE, ASPIRATOARE, VIDEO, Calea Radnei nr. 225. Telefon 0257-259339, 563027; 0744.706.321. (24734)

VÂNZĂRI DIVERSE

Vând CUIE CONSTRUCȚII - 20.000 lei/kg. Str. VRABIEI 4. Telefon 289997. (24965)

Vând tărâțe, baloți paie, baloți fân. Telefon 0744.633.584. (24362)

Vând garaj din cărămidă, autorizat, str. Banu Mărăcine. Telefon 368904, seara. (24946)

Vând două cuve de inox 500 kg și o mașină de feliat pâine. Telefon 0745.255.832. (24990)

Vând cazan țuică din cupru, 70 l. Comuna Apateu 354. (25266)

Vând aparat înghețată Capriggiani, aparat gogoși. Telefon 514910; 0722.376.339. (25000)

Vând masă biliard nr. 7 cu fise, stare perfectă funcționare. Telefon 0724.216.964. (25016)

Vând canapea extensibilă cu două fotolii mari. Informații telefon 235467. (25080)

Vând una mânză șargă cu coamă albă, de 6 luni și viței (2 tăurași între 100-200 kg). Telefon 0745.505.122. (3142553)

Vând LEMNE FOC, NISIP, BALAST, la domiciliu. Telefon 277027; 0721.097.763. (25097)

Vând PUICUȚE ROSSO, vârsta 18 săptămâni. Telefon 0744.877.274; 0745.394.276. (f.)

Vând BETON, MORTAR, ȘAPĂ. Asigur transport, utilaj. Telefon 0723.273.746. (25240)

Vând mobilă de sufragerie Luxor. Telefon 233116. (25242)

Vând semănătoare păioase SUP 29, aproape nouă; orzoaică 5 to; porumb știuleți 6 to, recolta 2001. Telefon 0744.127.307. (24996)

Vând pian vienez scurt cu placă bronz, stare foarte bună. Telefon 0744.127.307. (24996)

Vând struți pui și tineret, prețuri accesibile, localitatea Tinca, Bihor. Telefon 0744.165.787. (322565)

Vând garaj autorizat în Vlaicu, lângă X4. Telefon 0257-468231. (3224857)

Vând mere pentru țuică Ionathan și Golden, 2.000 lei/kg, Lipova. Telefon 0723.163.877. (9878398)

(Continuare în pagina 13)

(Urmare din pagina 12)

Vindem dormitor modern furnir deschis și dulap trei uși. Telefon 281223. (25141)

Vând banzic despicat bușteni. Telefon 532251, după ora 17. (25015)

Vând PARCHET FAG, STEJAR, nou, pervazuri. Telefon 235271, 0744.555.338; 211926. (3224806)

Vând cărucior pentru copii, import Germania. Telefon 241456. (322589)

Vând moară de măcinat boia de ardei, pe piatră mare. Informații localitatea Chier, nr. 620, Kurunți. (322587)

Vând BALAST, NISIP, la domiciliul clientului. Telefon 257769. (25264)

Vând instalație completă discotecă, formată din 57 piese. Telefon 0745.825.632. (25263)

Vând uși, ferestre din demolări. Telefon 212125. (25274)

Vând utilaje mici de grădinărit, mașini de tuns gazon. Telefon 212125. (25274)

Vând 50 oi țurcane și țigăi. Telefon 0740.325.669.

CUMPĂRĂRI TERENURI, IMOBILIARE

Cumpăr pământ în Curtici, de preferat în Asociația lui „Muscă". Telefon 0745.390.354. (24309)

CUMPĂRĂRI AUTO

Cumpăr Dacii cu numere noi, indiferent de stare, ofer preț bun. Telefon 0745.880.830. (25122)

CUMPĂRĂRI ELECTRO

Cumpăr frigider - 600.000, congelator, ladă, combină frigorifică - 1.200.000, aproximativ. Telefon 273965; 0721.838.968. (3224847)

CUMPĂRĂRI DIVERSE

Cumpărăm VACI, TAURI și JUNINCI. Telefon 250866; 0745.681.191. (25269)

Cumpăr canapele, fotolii extensibile (500.000 buc.), dormitor. Telefon 273965; 0721.838.968. (3224847)

Cumpăr aragaz, 500.000, butelie 300.000. Telefon 273965. (25241)

Cumpăr GRÂU PANIFICABIL minim 10 tone. Telefon 0745.522. 260. (3225681)

Cumpăr porumb boabe, nou și vechi în cantități mari. Telefon 0745.037.225, 0244/335343. (25267)

CERERI ȘI OFERTE DE SERVICII

Angajăm BARMANĂ - OSPĂTARA pentru bar Non-Stop. Telefon 270027; 270026. (25213)

Angajăm CONFECȚIONERI PLASĂ GARD (chiar și necalificați), str. Vrabiei, nr. 4. Telefon 289997.

Angajăm PERSONAL pentru PATISERIE și om de serviciu. Telefon 218626.

SC angajează BARMANĂ. Telefon 256735.

SC „MOBIL ART" SRL angajăm TÂMPLARI UNIVERSALI. Informații telefon 216735. (24756)

MILLENIUM RAY COM angajează ADMINISTRATOR, minim 30 ani, posesor mașină, experiență domeniu. Telefon 0740. 455.013. (24865)

NDB LOGISTICA angajează o persoană pentru serviciul control calitate. Studii medii, cunoașterea limbii franceze obligatoriu. CV fax 0257-227304, telefon 0257-227302. (24929)

Societate comercială angajează VÂNZĂTOARE-GESTIONARĂ pâine, BRUTARI cu experiență, FEMEI pentru FELIAT PÂINE. Telefon 0744.597.431. (3224850)

Firmă încălțăminte angajăm MAȘINISTE subțiat și cusut, cu experiență. Telefon 348525. (25164)

Angajăm fete și băieți. Oferim carte de muncă, calificare la locul de muncă, salar 4.900.000. Telefon 276817, 0740.043.773, 0722.352.992. (24900)

Angajăm CONFECȚIONERE mașini cusut (textile). Decontăm abonamente, tichete masă. Telefon 256044. (25136)

Angajăm INGINERI capabili, maxim 35 ani, salar motivant. Telefon 253868. (f., 2734196)

Angajăm MENAJERĂ cu domiciliul stabil în Pârneava. Telefon 284476, 253868. (f., 2734196)

Magazin alimentar angajează OM DE SERVICI, 25-45 ani. Telefon 280876. (25073)

Angajez MAȘINISTE și MAISTRU MONTAJ - șef bandă tâlpuit (cu autoturism personal) pentru localitatea VĂRȘAND. Telefon 0745.617.443. (25190)

Firmă de CĂMĂȘI, angajează CONFECȚIONERE cu experiență. Se oferă: salar 4.000.000 lei, bonuri masă, abonament transport. Telefon 253062. (24654)

Angajăm MECANICI cu experiență în mecanică mașini industriale, nu auto. Telefon 0257/ 256829 sau 0722.262.185. (25237)

Angajăm AGENȚI DISTRIBUȚIE, posesori carnet cat. B. disponibili la efort, program prelungit. CV-uri la fax 0257/258678. Telefon 0723.190.920. (25249)

SC VIOMAR EXIM Arad, incinta SERE (ALFAR), angajează MUNCITORI necalificați (bărbați), vârsta maximă 35 ani. Telefon 0744.507.237, 0745.053.513. (25218)

SC LA TORRE IMPEX SRL angajează CROITORI în piele (șanțatori) și MAROCHINERI. Telefon 285366. (25225)

Laborator tehnică dentară angajează TEHNICIAN cu experiență. Telefon 0744.833.098. (25226)

Angajăm BARMAN. Telefon 289060. (25228)

SC GEF FACILITIES SRL angajează OPERATOARE pe calculator, AGENȚI COMERCIALI pentru departamentul Alexandrion, Kimberly Clark. Telefon 270605. (25229)

SC ALEXANDRION GROUP ROMÂNIA SRL angajează REPREZENTANT VÂNZĂRI. Condiții: experiență în vânzări, permis conducere cat. B. Telefon 270605. (25230)

AF ARVIO angajează TÂMPLARI, SCULPTOR, TAPIȚERI. Informații, Arad, str. Bodrogului 2-10. (25234)

ECONOMIST, promoția 2001, caut loc muncă, posed cunoștințe operare calculator (WORD, EXCEL). Telefon 0744.536.920. (25134)

Urgent, femei ÎNGRIJIT BĂTRÂNI, în ISRAEL, vorbitoare de limbă maghiară, engleză, rusă, polonă. Telefon 0257/235381, 0722.482.615. (25154)

Angajăm DRAGLINIST la SNIF INEU. Telefon 511430, 0720.575. 169. (3222584)

SOCIETATE COMERCIALĂ angajează SUDOR AUTOGEN și ELECTRIC (poate fi și pensionar), STIVUITORIST IFRONIST și MUNCITORI NECALIFICAȚI, cu domiciliu în Arad. Telefon 0257 - 270079. (25254)

Angajăm MUNCITORI NECALIFICAȚI pentru AJUTOR BRUTAR. Telefon 289162. (3225678)

SOCIETATE COMERCIALĂ angajează FETE SERIOASE, competente, pe post de LUCRĂTOR CONTABIL, cunoștințe medii în contabilitate primară. Relații telefon 0257 - 270079. (25254)

Angajez urgent VÂNZĂTOARE. Telefon 0744.491.300. (25260)

C.P.I. SECURITY angajează AGENȚI PAZĂ (băieți, fete). Telefon 0722.258.131. (25271)

Angajez ZUGRAV, FAIANȚOR. Telefon 0723.061.715, 240494. (25272)

Angajăm două VÂNZĂTOARE bar. Informații telefon 235129. (25277)

PRESTĂRI SERVICII

ȘCOALA de ȘOFERI „BELC", categoriile A, B, C, E, D, completează seria începută, până în 27 septembrie, CASA SINDICATELOR. Telefon 230004, 381811; 0744.938.335. (24837)

RECONDIȚIONĂM SUDĂM, VERIFICĂM sub presiune chiuloase, str. Poetului 101C. Telefon 247122. (3225676)

Cursuri LIMBA ENGLEZĂ, 250.000 lei/22 ore/lună. Telefon 218240. (25170)

LUKAS execută HIDROIZOLAȚII ACOPERIȘURI. Plata în RATE. Avans 0. Telefon 270711; 0723.273.746. (25240)

SC SILDOR PROD SRL. Reparații: FRIGORIFICE casnice și comerciale. VINDE: centrale termice ARISTON. Telefon 0257 - 349121, 0257 - 270622, 0722.630. 442. (c)

Executăm toate tipurile de CONSTRUCȚII, AMENAJĂRI INTERIOARE (lux). Telefon 0721.583.110. (25255)

Reparații FRIGIDERE, CONGELATOARE. Domiciliul clientului. Garanție 1 an. Telefon 282276, 0740.810.003. (25269)

Reparații FRIGIDERE, CONGELATOARE, la domiciliu. Garanție 1 an. Telefon 0740.629.157; 264073. (25281)

Repar ieftin FRIGIDERE, CONGELATOARE, garanțial, deplasare gratuită. Telefon 217451; 0722.417.397. (25283)

DIVERSE

MIHAELA, mulțumesc AURELIEI ARDELEANCA din ARAD, din prima ședință mi-a dezlegat cununiile. Telefon 0723.924.535. (25268)

Micvoc Sorin, Ungaria. Mulțumesc din suflet VALERIEI ZENA, mi-a întors iubita înapoi, care mă părăsise. Sunați 0257/ 279568; 0744.288.220. (25280)

Cea mai puternică tămăduitoare CRISTINA, venită în ARAD la cererea arădenilor, cu plante și buruieni și fructul dragostei, aduce persoana iubită înapoi la cei despărțiți. Ea dezleagă cununii, scoate argintul viu, lecuiește impotența, aduce spor în casă și în afaceri. Apelați cu încredere la telefon 0723.736.524. (24618)

LICEUL PEDAGOGIC Arad, solicită oferte pentru ACHIZIȚIONAREA de ALIMENTE. Informații telefon 281428. (25206)

Primăria SELEUȘ solicită urgent oferte pentru LEMNE FOC, 150 mc, precum și pentru REPARAȚII CLĂDIRI și ZUGRĂVELI. Informații telefon 329101. (25238)

TAMARA, cea mai puternică vrăjitoare dezleagă farmece și blesteme, lecuiește beția, impotența, multe altele. Telefon 0257/368624; 0723.421.156. (25275)

TURISM

Pletl

Asigură zilnic transport de persoane în GERMANIA pe ruta: Passau - Regensburg - Nürnberg - Würzburg - Aschaffenburg - Frankfurt - Giéssen - Siegen - Köln - Düsseldorf - Essen - Dortmund - Deggendorf - Landshut - Mühldorf - Augsburg - Ulm - Heilbronn - Stuttgart - Pforzeim - Karfsruhe - Heidelberg - Mannheim. Călătorii în autocare noi, moderne, însoțitoare de bord, două bagaje gratuite, o masă caldă în UNGARIA. Cu plecare din KARLSRUHE: SPANIA, FRANȚA, PORTUGALIA. Intermediem asigurări medicale. Informații și înscrieri, la AGENȚIILE PLETL din: ARAD, telefon 057/252291; LIPOVA - 057/ 561377; 563011. (c.)

AMAD TOURISTIK efectuează transport internațional SPANIA, ITALIA, PORTUGALIA, FRANȚA, GERMANIA, cu autocare moderne. Asigurări medicale. Rezervări zilnic, Arad, str. Cloșca, nr. 2, telefon 057 - 254453; 0721.507.080. (3252)

OFERTĂ SPECIALĂ! Societățile partenere „ARMIN MAYER REISEN", „COLIBRI TOUR", „TAVI REISEN" vă oferă prin sediul din Arad, posibilitatea de a călători chiar și gratis în EUROPA. Informații telefon 0257-214399, str. Unirii nr. 7, la Complexul Comercial ATIC-CENTER ARTEXIN de lângă BANCA TRANSILVANIA și TEATRU. (c)

ÎNCHIRIERI

Ofer spre închiriere apartament 2 camere, ultracentral, renovat, contorizat, mobilat. Telefon 381155.

Închiriez SPAȚIU în Arad, colț cu Crișan și T. Vladimirescu. (25146)

Oferim spre închiriere SPAȚII COMERCIALE pentru magazine, depozite, producție. Telefon 281036. (c.)

Închiriez pe termen lung apartament 4 camere, UTA. Telefon 235777. (25182)

Închiriez SPAȚIU în Micălaca, str. Renașterii, nr. 42. (25146)

Caut să închiriez urgent 2-3 camere, parter, Micălaca sau Alfa. Telefon 263951. (25253)

Dau spre închiriere apartament 2 camere cu dependințe, contorizat, ultracentral. Telefon 0744.498.115. (25273)

PIERDERI

Pierdut carnet asigurat eliberat de CAS Arad, pe numele Toc Dorel. Îl declar nul. (25244)

Pierdut carnet șomaj pe numele Bolovan Daniela, eliberat de DMPS Arad. Îl declar nul. (3141085)

Pierdut carnet șomaj nr. 006166/8, eliberat de DMPS Arad, Filiala Ineu, pe numele Drăgan Ioan. Îl declar nul. (322588)

† SERVICII FUNERARE †

SC „IN MEMORIAM" SRL
str. EMINESCU nr. 4
(ATENȚIE, vizavi de CINEMA MUREȘUL)
Tel. 057-211929, 093.343.964
str. ORIZONTULUI nr. 9A (Bujac)
oferă SERVICII FUNERARE COMPLETE - NON STOP.
Sicrie-modele multiple (simplelux), sicrie import ITALIA, ACCESORII. Intermediem COLACI, COLIVĂ etc.
ÎMBĂLSĂMĂM GRATUIT (formolizat).
TRANSPORT ÎN ORAȘ GRATUIT
SERVICII: SPĂLAT, ÎMBRĂCAT
PLATA ÎN RATE.
Transport
INTERN - INTERNAȚIONAL
CELE MAI MICI PREȚURI

RO STYL COMPANY
SERVICII FUNERARE COMPLETE
PRODUCĂTOR SICRIE
ARAD, STR. M. EMINESCU 22, TELEFON 214.422
Magazin deschis și noaptea
OFERIM
- **SICRIE** 10 MODELE DE LA 800.000 LA 3.600.000
- **SICRIE LUX** 4 MODELE DE LA 4.500.000 LA 20.000.000
- **LENJERIE DECES** 6 MODELE DE LA 300.000 la 2.000.000
- CRUCE, LUMÂNĂRI, PROSOAPE, BATISTE, MÂNERE și ȘURUBURI SICRIU

OFERTĂ **SICRIU FAG CRUCE RESPETE 1.500.000**

APELÂND LA SERVICII: ÎMBRĂCAT, FORMOLIZAT ȘI TRANSPORT BENEFICIAȚI DE **15% REDUCERE**
LA SICRIU ȘI TRANSPORTUL LA DOMICILIU GRATUIT
▼PLATA ȘI DUPĂ ÎNCASAREA AJUTORULUI DE ÎNMORMÂNTARE.
PĂREREA DVS. CONTEAZĂ!
TELEFON **094.690.121**

† DECESE †

A trecut în eternitate
MATEI MARIA,
la vârsta de 74 ani. Toți cei ce te iubim dorim să ne reîntâlnim cu tine în veșnicie. Funeraliile vor avea loc astăzi, ora 17, de la capela Cimitirului din Micălaca. Familiile îndoliate Matei Mircea și Mirel, rudele și prietenii adevărați.

† COMEMORĂRI †

Neștearsă amintire și un pios omagiu la 11 ani de la despărțirea de cel ce a fost
PASCAL PAVEL.
Odihnească-se în pace! Soția și fiul cu familia. (23797)

Profundă tristețe și regrete, pios omagiu și nostalgice amintiri la împlinirea a unsprezece ani de la decesul fratelui nostru drag,
PAVEL PASCAL.
Dumnezeu să-l ierte și să-i binecuvânteze memoria. Sora și fratele. (24552)

Azi, 23 septembrie, se împlinesc 3 ani de la trecerea în neființă, după o lungă și grea suferință, la numai 48 de ani, a celui care a fost

BUNAI IOAN
din SÂNTANA. Rugăm pe cei care l-au cunoscut să-i acorde o clipă de aducere aminte. (25007)

Astăzi, 23 septembrie, se împlinesc 6 luni de la trecerea în veșnicie a celui ce a fost
VOICU ION.
Un gând pios. Soția. (25199)

23 septembrie va rămâne în sufletul meu, durere și tristețe, la un an de la decesul atât de tragic al celui ce a fost
DORIN-FLORIN NĂDĂBAN.
Tata, în veci nemângâiat. (25221)

Au trecut 3 ani de când ne-ai lăsat pentru totdeauna în lacrimi, întristare și cu nemărginită durere în suflet, iubitul meu soț

GREC VASILE
din LIVADA. Te plâng mereu: soția Jeni și copiii Mirela, Irina, Gabi și Cătălin. (25231)

S-au scurs 6 ani de când nu mai există
SEREȘ AUREL
decât în poze, când și uneori în vis, dar astea nu-s de-ajuns să te înlocuiască, căci te-am iubit nespus și-am vrea să fii în viață. Familia îndurerată. (3222737)

„Sunt 6 luni de când nu mai există/ Decât în poze, în gând, în suflet și uneori în vis/Acolo unde tu te-ai dus/E liniște, răcoare/În groapa în care te-odihnești/Nimic nu te mai doare"

BRAIȚIU GHEORGHE.
Vei rămâne veșnic în inimile noastre! Mami, tati, sora și cumnatul, în veci îndurerați. (25252)

Tristă și neuitată va rămâne ziua de 22 septembrie, când a plecat dintre noi
FEIEȘ AVRAM
din comuna ȘICULA. Familia îndurerată. (25278)

Azi, 23 septembrie sunt 3 ani „De când nu mai există/ Decât în poze, în gând și uneori în vis/ Acolo unde tu te-ai dus/ E liniște, răcoare/ În groapa-n care te odihnești/ Nimic nu te mai doare",

HAIDUC AVRAM.
Vei rămâne veșnic în inimile noastre. Soția și copiii cu familiile. (25284)

SC EXPERT SA Arad

Societate profesională de lichidări, scoate la vânzare prin licitaţie publică cu strigare diferite bunuri aparţinând debitoarei SC ESPARO FOREST SA Arad (fost IFET), aflată în procedura falimentului, dosar 2085/2000 Tribunalul Arad. Se vor vinde: rezervoare cilindrice orizontale de diverse capacităţi, separatoare ciclon pentru rumeguş, maşini unelte şi de uz general (freze universale FUS 32, polizoare cu picior, maşină rectificat interior, aparate de sudură, electrocompresoare de aer, etc), pod rulant 8tf/30m demontat, cazane de abur precum şi alte utilaje pentru dezmembrare, precum şi unele utilaje specifice prelucrării primare a lemnului (motoferăstraie HUSQVARNA descompletate, circulare multilamă, maşini de capsat lăzi, circulare cu masă fixă şi mobilă descompletate, etc), piese de mobilier (dulapuri metalice şi birouri) precum şi totalitatea pieselor de schimb, materialelor şi obiectelor de inventar din magaziile sectoarelor de exploatare, piese care se vor vinde în bloc pe gestiuni.. Licitaţiile vor avea loc în mai multe localităţi din judeţul Arad după cum urmează: **în 30.09.2002 ora 10.00** la sediul depozitului de buşteni Târnova; **în 30.09.2002 ora 12.00** la sediul fabricii de parchet din Bocsig; **în 30.09.2002 ora 14.00** la sediul sectorului din Sebiş; **în 01.10.2002 ora 10.00** la sediul atelierului din Radna (Lipova); **în 01.10.2002 ora 12.00** la sediul sectorului din Bârzava; **în 01.10.2002 ora 14.00** la sediul fabricii de cherestea din Săvârşin; **în 04.10.2002 ora 10.00** la sediul central al debitoarei ESPARO FOREST din Arad, str. Tribunul Dobra 18-20;

Listele cuprinzând bunurile oferite şi preţurile de pornire se găsesc afişate la sediile ESPARO FOREST de mai sus. Pot participa la licitaţii orice persoane fizice sau juridice care până la ora licitaţiei au depus o garanţie de participare egală cu 10% din preţul de pornire al bunurilor licitate. Informaţii suplimentare se pot obţine la telefoanele 0722-666.740 (Dl. N. Gheranescu) şi 0744-565.723 (Dl. P. Goanta). (C.A.)

s.c. COTTA INTERNATIONAL s.r.l.

Firmă mixtă româno-elveţiană, specializată în producţia de mobilier tapiţat

ANGAJEAZĂ

1. **Maşinişti(e) sau tapiţeri calificaţi**
2. **Muncitori necalificaţi**

cu stagiul militar satisfăcut pentru calificare în meseria de tapiţer

SE OFERĂ

un pachet salarial atractiv, condiţii deosebite de muncă şi bonuri de masă.

Informaţii suplimentare la tel. 278600, între orele 10,00 şi 14,00

(2734180)

Câştigător al titlului european „Maşina Anului" în 2002.

PEUGEOT 307.
ÎNCREDERE LA CAPACITATE MAXIMĂ

Şi la un preţ începând de la 10.189* EURO.
Leasing 3 ani:
- 194* EURO/lună
- 3.057* EURO avans
- 2.038* EURO valoare reziduală

307 PEUGEOT

AUTO SML - CONCESIONAR PEUGEOT, vizitaţi-ne la noul sediu din Micălaca 1 Est (ieşirea spre Deva), telefon 0723.457.685, 0745.313.918

* plus TVA

(2734016)

SC TAKATA PETRI - cu sediul în ARAD -

ANGAJEAZĂ INGINERI ELECTRONIŞTI

PREZINTĂ AVANTAJ:
*CUNOŞTINŢE DE LIMBA GERMANĂ SAU ENGLEZĂ

SE OFERĂ:
*CALIFICARE ÎN GERMANIA
*SALARIU MOTIVANT
*CONDIŢII DE MUNCA LA STANDARDE OCCIDENTALE

CV-urile se depun la sediul societăţii din Arad
CALEA AUREL VLAICU (la ieşirea din Arad spre Nădlac)
Informaţii suplimentare la tel.0257/ 289.847 - d-nul **Roşu Victor**.

TAKATA-PETRI
Calea Aurel Vlaicu F.N., Arad, tel. 0257-289.847, fax 0257-272.587

(C.A.)

SC EXPERT SA Arad

în calitate de lichidator judiciar în dosarul 2085/2000 Trib.Arad, în baza aprobărilor judecătorului sindic date prin încheierea din 13.12.2001 **scoate la vânzare prin licitaţie publică cu strigare ACTIVE ŞI IMOBILE** aparţinând debitoarei în faliment ESPARO FOREST SA Arad

Fabrica	Amplasament	Preţ pornire (inclusiv TVA)
Fabrică de cherestea cu 4 gatere, fabrică de parchete şi fabrică de panouri încleiate din foioase, cu depozite şi instalaţii de utilităţi comune, amplasate pe 100.086 mp înscris în CF 1637 Bocsig	Bocsig, jud.Arad	**8.339.797.325**
Fabrică de cherestea cu 2 gatere, depozit buşteni şi sediu sector cu ateliere pe 15.054 mp înscris în CF 3713 Târnova	Târnova, jud.Arad	**753.710.884**
Cabană forestieră TROAS - pentru materiale din dezmembrare	Valea Galsei, jud.Arad	**1.000.000**
Atelier reparaţii Şoimoş cu două hale, trei şoproane, clădire birouri pe 7.563 mp înscris în CF 1756 Şoimoş	Lipova, jud.Arad	**530.445.238**

(C.A.)

Toate construcţiile, cu excepţia cabanei TROAS, sunt amplasate pe terenuri proprietatea statului român având întabulat în CF dreptul de superficie pe durata existenţei construcţiei. Licitaţia va avea loc în data de **04.10.2002 ora 10.00** la sediul debitoarei ESPARO FOREST din Arad, str. Tribunul Dobra 18-20. Informaţii suplimentare se pot obţine la telefon 0722-666.740 (Dl. N. Gheranescu) şi 0744-565.723 (Dl. P. Goanta).

ERLAND SERVICE AUTORIZAT

MEFIN SINAIA — RAR

SERVICE SPECIALIZAT REPARAŢII POMPE INJECŢIE BOSCH
APARATURĂ PERFORMANTĂ, CALITATE MAXIMĂ, PREŢURI MINIME

- REPARAŢII POMPE DE INJECŢIE **ELECTRONICE** ŞI MECANICE PENTRU: AUTOCAMIOANE, AUTOTRACTOARE, UTILAJE AGRICOLE, E.T.C.
- REPARAŢII INJECTOARE.

PREŢURILE TOAMNEI LA ERLAND

• REPARAŢIE CAPITALĂ POMPĂ INJECŢIE U 650	1.799.000 - 1.999.000
• REPARAŢIE CAPITALĂ POMPĂ INJECŢIE RABA	2.999.000 - 3.099.000
• REPARAŢIE CAPITALĂ POMPE INJECŢIE ROTATIVE (SAVIEM, ARO, U 445) (PLĂTEŞTI DOAR PIESELE, MANOPERA **GRATUIT**).	3.399.000 - 4.199.000

- REPARAŢI INJECTOARE: - REGLAJ **GRATUIT** (ÎN CAZUL ÎN CARE DUZELE SUNT CUMPARATE DE LA ERLAND).

NOU! **ERLAND - SERVICE AUTORIZAT HIDROJET - SINGURUL**
SERVICE AUTORIZAT PENTRU MONTAREA DUZELOR ŞI REGLAREA INJECTOARELOR.
DOAR LA ERLAND BENEFICIAŢI DE GARANŢIE PENTRU PRODUSELE MEFIN ŞI HIDROJET.
(POMPE INJECŢIE, PIESE INJECŢIE, INJECTOARE, DUZE).

PIESE INJECŢIE LA CELE MAI MICI PREŢURI.

- PIESE INJECŢIE DIESEL DIN STOC ŞI LA COMANDĂ: **BOSCH,** LUCAS, HIDROJET, MONARK,SUPER DIESEL.
- PIESE INJECŢIE DIESEL MEFIN:

- CAPETE HIDRAULICE PENTRU: SAVIEM, ARO, U 445, BALKAN KAR	- 2.100.000 LEI
- CAPETE HIDARULICE PENTRU: AUDI, IVECO, FORD, OPEL, MAN, E.T.C.	- 150 $
- ELEMENŢI POMPĂ INJECŢIE U 650, RABA, SAVIEM, AUTOBUZ	- 130.000 LEI
- ELEMENŢI POMPĂ INJECŢIE MAN, MERCEDES, E.T.C.	- 10 - 20 $

- POMPE INJECŢIE DIESEL: U 650, RABA, ARO, U 445, SAVIEM.

PREŢURILE NU CONŢIN TVA.

(C.A.)

SERVICE ERLAND
ARAD, Grădişte, str. I. B. Deleanu, nr.12.
Tel/fax 0257/276 968; 0744/552 174

MAGAZIN ERLAND
ARAD, Grădişte, str. Petru Rareş, nr.84.
Tel/fax 0257/276 951; 0744/681 199

s.c. IATSA ARAD

singurul distribuitor al S.C. AUTOMOBILE DACIA

Vinde autoturisme
Dacia, Dacia SupeRNova, Dacia 1307 - automobil mixt, Dacia 1305 (2 locuri) utilitară, utilitare Dacia cu aer conditionat

Plata:
- ❑ cash
- ❑ rate - persoane fzice
- ❑ leasing persoane juridice și fizice autorizate

❑ OFERTA LUNII SEPTEMBRIE
Dacia Super Nova: *alege o versiune și primești versiunea superioară!*
Avans redus cu 300 euro - „credit bonificat BRD" pentru toate autoturismele Dacia Super Nova, berlină și break.
* *La orice utilitară Dacia cumpărată în perioada 17.09 - 14.10.1002 primești cadou* SUPRASTRUCTURA DE PROTECȚIE
Telefon/fax 0257/278.950.
(2733868)

EURO - GSM COMPANIE NAȚIONALĂ DE TELECOMUNICAȚII

Scoate la concurs pentru filiala ARAD postul de:

SHOP ADVISOR

Se cere:
- experiență în vânzare
- cunoștințe de contabilitate
- operare PC
- studii superioare ~ avantaj

Se oferă:
Pregătire profesională și colaborarea cu o echipă de profesioniști.

CV-urile se trimit la nr. fax. 0264-195.651 sau e-mail: **hr@eurogsm.ro**
(2733662)

s.c. MANITOBA PRINT SRL

angajează personal în Imprimerie:
- bărbați ca mașiniști
- femei ca operatoare

Condiții: - studii medii (bacalaureat sau 10 clase + profesionala)

Avantaje:
- limba engleză

Oferta noastră:
- salar atractiv
- bonuri de masă
- ambient plăcut

Informații la telefon: 250.505; Fax: 281.322 de luni până vineri, orele 8 - 19 sau la sediul nostru pe str. Ursului nr. 21.

Interbrew — The World's Local Brewer

Compania de Distributie National S.A.
Angajeaza pentru judetul ARAD
Reprezentant Vanzari

CONDIȚII:
- experiență relevantă în distribuția bunurilor de larg consum;
- disponibilitate pt. un program flexibil și deplasări în teritoriu;
- carnet de conducere;
- domiciliul stabil in Arad.

Dacă dorești să ai șansa unei cariere de succes într-o companie internațională, un mediu de lucru competitiv, acces la programe de training și un pachet salarial stimulativ trimite CV-ul tău la nr. de fax
0259-476.900 până pe 30.09.2002.

Numai candidații selectionați vor fi contactați pentru interviu.

Stella Artois · Bergenbier · Hopfen König

(1585087)

AUTOHTON ALLPIC
Timisoara, Aleea Viilor nr. 24
Incinta AGROTRANSPORT(Mehala)
Tel/Fax:056.294973; Tel:143278; 242208

NOU-EUROPROFILE IPE, HEA, HEB!

OFERTA PROMOTIONALA

- Tabla Zn 0,4 mm
- Tabla Zn 0,5 mm
- Tabla striata lacrima 4 x 1000 x 6000mm
- Teava neagra instalatii 1/2",3/4",1",1 1/4", 11/2", 2", 2 1/2", 3", 4"
- Tabla decapata de la 0.4 mm - 3,75 mm
- Tabla groasa LTG, LBC de la 3mm - 150 mm (C.A.)

Distribuitor autorizat:
ISPAT-SIDEX S.A., DUCTIL si DUCTIL STEEL BUZAU, ARMATURA CLUJ, INTFOR GALATI, PETROTUB ROMAN, SILCOTUB ZALAU, ZIMTUB ZIMNICEA

Cititorii din zona Subcetate

! care doresc să se aboneze la *Adevărul* prin remizierul local

o pot face adresându-se direct redactiei la telefon **281.797**

Căutăm **REMIZIERI STRADALI**
pentru vânzarea ziarului *Adevărul*

Posibilități de câștig substanțial

Informații la tel. **281.797** sau direct la redacția „Adevărul", zilnic între orele 9-16.

s.c. MANITOBA TEX SRL

angajează manipulanți pentru depozit
vârsta maximă 40 ani.

Oferta noastră:
- ▲ salar atractiv
- ▲ bonuri de masă
- ▲ ambient plăcut

Informații la telefon: 250.505; Fax: 281.322 de luni până vineri, orele 8 - 19 sau la sediul nostru pe str. Ursului nr. 21.

S.C TRANSDARA S.A Arad

ANGAJEAZA:

>3 SOFERI TRANSPORT MARFA permis gradele B,C,E, dom. in Arad,tel.
>3 MECANICI AUTO absolventi scoala profesionala auto,promotia 2002
>1 INGINERI : absolvent studii superioare auto,promotia 2002
>1 TAPITER domiciliul in Arad,vechime in domeniu min.3 ani

(C.A.)

RELATII:la sediul firmei din str.L.Rebreanu nr.95 sau la tel:256 309,256 308

UNIVERSITATEA DE VEST „VASILE GOLDIȘ" ARAD

ECDL

CENTRU DE TESTARE ECDL ACREDITAT

Face înscrieri pentru următoarele module:

1. Conceptele de bază ale tehnologiei informației (IT)
2. Utilizarea computerului și organizarea fișierelor
3. Procesare de text
4. Calcul tabelar
5. Baze de date
6. Prezentare
7. Informație și comunicare

(2734191)

La finalizarea celor 7 module → se obține **Permisul European de Conducere a Computerului (European Computer Driving Licence),** *certificat recunoscut în peste 75 de țări și recomandat de Ministerul Educației și Cercetării și de Ministerul Comunicațiilor și Tehnologiei Informației.*

Informații suplimentare la sediul centrului, Bd. Revoluției nr. 85-87, tel. 285.110, e-mail; ecdl@uvvgarad.ro

ATENȚIE AGRICULTORI!

SC PRODAGRO BIAN SRL

PROD AGRO BIAN

ARAD, STR. BICAZ NR. 6, TEL/FAX 0257/288306

Pune la dispoziția cumpărătorilor O GAMĂ LARGĂ DE **SEMINȚE și SUBSTANȚE DE TRATAMENT** pentru campania agricolă de toamnă:

- **Sămânță de grâu subvenționată:** ALEX (B1; C1), ARIEȘAN (C1), TRANSILVANIA (C1), EXCLUSIV (Austria C1 și C2), EXQUISIT (Austria C1), PARTIZANKA (Serbia C1), NOVI-SAD (Serbia C1), LINDA (Ungaria C1) SERINA (Ungaria C1)
- **Sămânță de orzoaică:** LAURA
- **Sămânță de orz:** PLAISANT, BALCAN
- **Substanțe de tratat sămânța:** VITAVAX 200 FF, SUMI 8 2 FL, ORIUS, REAL 200 FS, PANOCTINE, PRO-TILIN, VITALIN, DIVIDEND STAR, SUMIDAN, TIRADIN, LINDANE
- **Îngrășăminte chimice:** AZOTAT, COMPLEXE, SUPERFOSFAT
- ROUNDUP, pentru distrugerea buruienilor de pe miriști sau pentru uniformizarea și grăbirea coacerii la porumb, soia, floarea-soarelui.

Produsele se vând la depozitul din Arad și la magazinele din județ.
(C.A.)

S.C. SATLINE S.R.L. TELEFON 251.461, 0744/507.211 SHOW ROOM ARAD, Piata Mihai Viteazul - BL. M7 - PARTER

TÂMPLĂRIE DIN ALUMINIU ȘI P.V.C.

Companie de telefonie mobila

ANGAJEAZA -pentru Arad- CONSILIER VANZARI

Cerințe:
- studii medii sau superioare;
- persoană dinamică, comunicativă, cu prezență de spirit;
- vârsta între 20 și 35 de ani;
- experiența în domeniu constituie un avantaj;

Se ofera:
- salarizare atractivă;
- desfășurarea activității intr-un colectiv dinamic,tânăr,cu spirit de echipă

Cei interesați vor depune CV la **magazinul Connex** din **magazinul Aradul** sau e-mail **bravo@rdsor.ro,** până la 26 sept 2002

S.C. FLAVIMET SRL

Lupeni, Bulevardul Păcii nr. 35, Bl.51

Tel. 0254/242900; 0254/241495; Fax 0254/247984; 0254/241170

Societatea noastră vinde țeavă Stas 404

- OLT 65 diametrul 140x8
- Olt 65 diametrul 140x10

La lungime de 6 m/buc., în cantitate de 300 to, echivalent a 2000 buc.

Menționăm că prețul este cu reducere de 35% față de producător.

Relații la telefoanele mai sus-menționate sau la nr. 0721/439.897. (1585071)

FIRMĂ COMERCIALIZARE ACCESORII CONFECȚII

Angajează pentru punct lucru Arad

Reprezentant vânzări

cu mașină proprie

Se oferă salariu motivant + bonus în funcție de vânzări.

Telefon: 0722.141.654

C.V. la fax 0259-467.764. (1585088)

Bd. Revoluției 10 tel. 270.525

CORAURA

Bd. Revoluției 43 tel. 228.684

montaj gratuit !!!

la mașinile de spălat

Masină automată
600 rotații/minut
cu termostat
6.999.000 lei

Aragaz ZANUSSI
4 ochiuri
3.999.000 lei

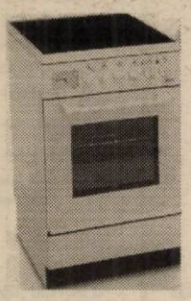

Televizor DAEWOO
51 cm cu teletext
5.999.000 lei

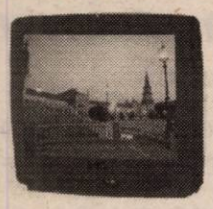

Vânzări ÎN RATE până la trei ani, AVANS ZERO, cu UN SINGUR GIRANT!

(2366277)

Transport gratuit până în casa ta în județ și municipiu!

MEDIASOFT

Arad, str. Av. Ioan Sava nr. 5, tel/fax 0257-255.886

Centru de Formare Profesională Continuă a Adulților

Organizează CURSURI

DE PERFECȚIONARE

1. **Operator calculator** (inițiere Windows, Word, Internet, NC, baze de date) serii din: 01.10.2002 și din 28.10.2002 dimineața din 25.09.2002 și din 21.10.2002 seara
2. **Contabilitate** - după masa -14.11.2002
3. **Secretariat computerizat** - după-masa - 14.10.2002 (tehnoredactare Word, poșta electronică E-mail)
4. **Programator ajutor (Access)** - după masa - 29.10.02

DE INSTRUIRE

1. **Utilizare Word** - după-masa - 14.10.2002
2. **Utilizare Excel** - după-masa - 22.10.2002
3. **Proiectare asistată (AutoCad2000)** - 26.10.2002
4. **Utilizare Internet** (E-mail, Web,Html) - 26.09.2002

*Diplome avizate de **Ministerul Educației și Cercetării.*** (2734181)

S.C. ASIROM S.A. ARAD cu sediul în Arad, str. N. Grigorescu nr. 1-3

organizează în data de 10.10.2002 orele 11, la sediul menționat, LICITAȚIE PUBLICĂ în vederea vânzării imobilului situat în Ineu str. Avram Iancu nr. 5.

În vederea participării la licitație, solicitanții vor depune la CEC pe numele S.C. ASIROM S.A. ARAD sau direct în contul 55,1 deschis la BCR Arad o garanție de 30.000.000 lei și o taxă de participare de 100.000 lei la casieria S.C. ASIROM SA Arad, cu trei zile înainte de data licitație.

Prețul de pornire a licitației este de 300.000.000 lei.

Documentația licitației și alte informații se vor obține la sediul sucursalei. (2734178)

construct MIRADA

Distribuitor autorizat

JAP Slovacia

Villas® Ungaria

EUROMEMBRANE ITALIA

Comercializează toate tipurile de membrane pentru hidroizolație:

- carton bituminat
- membrană hidroizolație 3 mm
- membrană hidroizolație 4 mm cu ardezie
- membrană hidroizolație cu poliester
- șindrilă bituminoasă

Depozit Gara CFR Arad

Tel.: 057/270-960 (C.A.)

Biografia vizionarei Elena

Cea mai puternică vrăjitoare în ultimul deceniu

În ultimii ani ați văzut foarte multe vrăjitoare, tămăduitoare sau clarvăzătoare, dar singura care a fost disponibilă să povestească cuvânt cu cuvânt din biografia ei a fost Elena.

– Am dori pentru început, dacă sunteți amabilă să vă punem câteva întrebări în legătură cu harul și priceperea de care dați dovadă. Cum ați perceput această putere minunată de care a-ți dat dovadă până acum?

– Noi ne tragem dintr-o familie ce cunoaște acest har din cele mai vechi timpuri. Mergeam de multe ori cu bunica la baltă unde își făcea lucrările la stele, iar acolo auzeam tot felul de descântece și în același timp vegheam cum își prepara leacurile știute numai de ea. De asemenea, vedeam cum face și desface lucrările în vârtelnița ei. De fiecare dată mă punea să o ajut la unele lucrări mai ușoare și mă învăța câte un descântec, spunându-mi mereu *„Elena, tu mă vei înlocui pe mine pentru că așa alege Cel de Sus, vei duce harul și secretele lui mai departe”*.

Eu, mică fiind la acea vreme nu concepeam că voi putea să lucrez la fel de bine ca ea, până când într-o seară, bunica fiind ocupată cu prepararea leacurilor și buruienilor m-am dus singură la lac și m-am îndreptat direct spre vârtelniță. Ajunsă acolo - nedându-mi seama de ce se va întâmpla - am intrat în vârtelniță și am avut o viziune: O lumină puternică ce strălucea și cobora asupra mea cuprinzându-mă și spunându-mi: *„Elena, tu te vei întoarce înapoi de unde ai venit, vei fi unealta mea și te binecuvântez cu puteri miraculoase”*.

Lumina aceea s-a înălțat de unde coborâse, iar eu m-am trezit. De atunci am înțeles că trebuie să mă apuc de treburi serioase și să învăț toate meșteșugurile bunicii mele.

– D-nă Elena, sunt convins că ați ascultat foarte multe cazuri și necazuri. Care dintre ele au fost cele mai importante pentru dvs.?

– Pentru mine toate au aceeași importanță, toate sunt tratate cu maximă seriozitate și atenție.

– O ultimă întrebare. Care sunt lucrările pe care dvs. le puteți rezolva?

– Eu vizionez omul în globul meu fermecat și pot rezolva următoarele lucrări:

- să scot argintul viu din corpul omului
- să dezleg cununiile tinerilor ce le au legate
- aduc persoana iubită înapoi
- împac soț și soție ce sunt despărțiți
- am leacuri pentru bube și eczeme
- lecuiesc epilepsia (ce sunt venite prin prisma farmecelor)
- lecuiesc impotența
- lecuiesc alcoolemia
- lecuiesc obezitatea
- femeile care își doresc copii și nu pot avea
- fac talismane de noroc, spor și dragoste
- dezleg orice tip de farmece

ATENȚIE, vă spun ce nu pot rezolva:

- cancerul, sida, leucemia, ciroza și alte boli incurabile.

Dar nimeni nu poate rezolva aceste boli decât pe cale medicală.

– Noi vă mulțumim frumos pentru amabilitate și ne retragem dorindu-vă multă putere de muncă.

L.M.

(1585018)

PENTRU RELAȚII:
Telefoane 262.484;
0740.873.314
Micălaca, Aleea Miorița, bloc 128 ap. 4, parter.

BANCA "TRANSILVANIA" S.A.
SUCURSALA ARAD,
Str. Unirii nr. 5-7,
Tel. 057/283.122
CERTIFICATE NOMINATIVE
USD 30 ZILE
3,00 % P.A.

ADEVĂRUL

Cotidian independent Arad

Anul XIV, nr. 3718

Marți, 24 septembrie 2002 • 16 pagini • 5000 lei • e-mail: adevarul@arad.ro; adv.pub@arad.ro

BRAT Publicație auditată în semestrul II 2000 — Tiraj mediu zilnic vândut: 33.205

WEST BANK S.A.
ARAD, B-dul Revoluției nr. 88
TELEFON: 284.888; FAX: 285.202
WESTERN UNION TRANSFER DE BANI ®
Cel mai rapid mod de a primi bani din toată lumea

SIMPLE SEMNE DE ÎNTREBARE

Românii au avut în existența lor câteva mari șanse istorice pentru a se afirma ca popor, apoi ca națiune și țară, de care să se țină cont. Din păcate, aceste șanse au fost ratate fie prin jocul întâmplării, fie din slăbiciunea oamenilor politici, fie datorită faptului că aceasta este potența și zestrea noastră psiho-biologică.

Încă din preistoria românilor, pe timpul strămoșilor noștri daci, am avut, prin Burebista, ocazia de a întemeia un mare imperiu. Întâmplarea sau conjunctura istorică a făcut ca acest mare om al antichității să-fie asasinat în același an cu Cezar, marele conducător al altor strămoși - romanii. În Evul Mediu Mircea cel Bătrân are ocazia de a întinde teritoriul român până la sud de Dunăre, să stăpânească zone din Transilvania, iar prin înrudirile cu Mușatinii să aspire și la Moldova. N-a fost să fie așa, pentru că luptele interne din Imperiul Otoman au dat câștig de cauză dușmanilor săi. Mihai Viteazul, primul unificator al românilor, avea să cadă sub lovituri trădătoare, după ce pentru moment își văzuse „pohta" împlinită.

Unirea cea mare nu a fost de fapt cea mare pentru că marile puteri nu au îngăduit ca niște minuscule principate să devină, prin unire, un stat prea puternic. De aceea, nici nu ține prea mult și țara este sfârtecată înainte și după al doilea război mondial.

De fapt, de fiecare dată, conducătorii noștri au fost oscilanți. Avizi de putere, nu au mers până la a miza pe sacrificiul suprem și a câștiga măcar prestigiu în fața mai-marilor lumii. Am contat pe Franța, apoi pe Germania, apoi pe alianțe cu națiunile ce luptau împotriva Germaniei ca să ajungem în cele din urmă la cheremul rușilor. În tot acest timp ne-am sacrificat conducătorii fără a câștiga nimic. Revoluția din Decembrie 1989 a reaprins interesul pentru România și prin sacrificiul și sângele tânăr vărsat atunci am fi putut să ne afirmăm. Din păcate, luptele interne pentru putere, intoxicarea, dezinformarea, manipularea oamenilor au dus la eșuarea acestei șanse unice la sfârșit de secol și mileniu într-o mascaradă numită „tranziție", de care au profitat cei îmbogățiți, respectiv escrocii, ciocoii marii epoci, cu apucături mai vechi ori mai noi, dar la fel de periculoși.

D. ZĂVOIANU

(Continuare în pagina 5)

OPERAȚIUNEA „CORNUL ȘI LAPTELE" A PRINS PE PICIOR GREȘIT ȘCOLILE DIN JUDEȚ

Foto: VIOREL MUSCA

✷ *Spațiile de depozitare sunt ca și inexistente*
✷ *În loc de corn și lapte, biscuiți cu unt*
✷ *În unele locuri, lactatele vin o dată pe lună*

Pagina 9

Pagina 11

Ieri, la Casa de Oaspeți

CSM ARAD - PAB ROMÂNIA ȘI-A RĂSPLĂTIT PERFORMERII

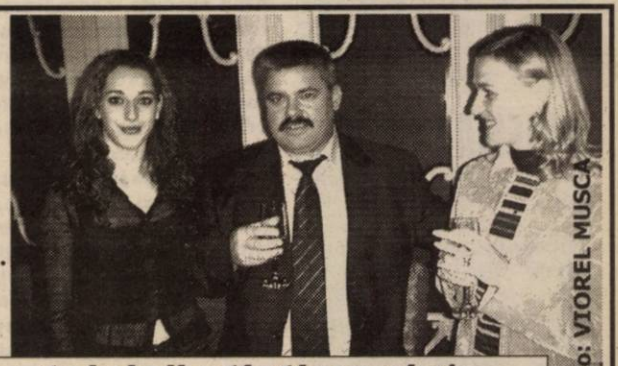

Foto: VIOREL MUSCA

Sandu Ion, încadrat de „stelele" atletismului arădean și românesc: Adina Anton și Ionela Târlea

Premiile de fidelitate „Adevărul" pe luna septembrie

ZECE MILIOANE DE LEI PENTRU ZECE ABONAȚI NOROCOȘI

Foto: MARCEL CANCIU

Pagina 3

Pagina 6

Atentat la sănătatea publică

De vânzare la Gastro Top SRL

COSTIȚĂ ALTERATĂ, PE POST DE PRODUS EXTRA

STIHL®
Actiune promotionala
18-30 septembrie 2002
MOTOFERĂSTRAIE PROFESIONALE
SC PCAV SRL
Str.Petru Rares,nr.117
Arad,tel:255151
(2366474)

VIA Canada
Firmă de Avocați din Toronto Canada vă asistă pentru
Emigrare
Proiect S.A.,
Bd. Decebal nr. 2-4, cam. 124
Tel. 214.678

ÎNCHIRIEZ SPAȚII PRODUCȚIE
500 m², 1000 m² , 1500 m² – cu toate utilitățile
TELEFOANE
272.812, 0721.269.70

Calendar

◆ Astăzi, Soarele răsare la ora 7 și 13 minute și apune la ora 19 și 58.

◆ Au trecut 263 de zile din acest an. Au mai rămas 102 zile până în anul 2003.

◆ Praznicul zilei: Biserica ortodoxă: Sf. Întâia Tecla; Cuv. Coprie; Biserica greco-catolică: Sf. M. Tecla, cea întocmai cu apostolii (sec. I)

Bine ați venit!

La Arad: Cilian Vasile, Lela Marius - Daniel, Hamisch Richard-Roland, Marșieu Antonia, Bartok Zița - Vivien, Iuhasz Alexandra, Laurincz Andreea-Raluca, Damian Alexandru - Bogdan, Antal Benjamin, Giuriș Emanuel, Mărgăuana Desirée, Lupei Jessica - Victoria, Leanu David, David Darius -Rafael, Vieru George - Alexandru, Merca Melinda - Miriam, Bejan Paul, Bârsan Robert, Mircea Bogdan, Iluna Alexandra, Morariu Christian-Mark, Enachi Yasmin - Daiana, Codru Flavius - Sebastian, Galea Flaviu.

La Chișineu-Criș: Covaci Robert.

La Ineu: Leucuța Dalia-Ioana, Ursu Daniel-Emanuel, Perva Ana-Cristina, Ardelean Crina, Iacob Emilia, Vid Loredana, Vați Călina-Cristina.

ANUNȚ

Asociația Națională Împotriva Corupției - Filiala Județeană Arad anunță membrii și simpatizanții săi că vineri, 27.IX, orele 16,00, va avea loc Adunarea Generală în sala mică a Casei Sindicatelor la care sunteți invitați.

Președinte
Victor Frențiu

CINEMATOGRAFE

Dacia: Am fost cândva soldați și tineri (SUA) 11; 13,30; 16; 18,30; 21

Mureșul: Contele de Monte Cristo (SUA) 10; 12,30; 15; 18

Arta: Camera de refugiu (SUA) 16; 18; 20

Sala Mică: Elogiu dragostei (Franța) 15,30; 18,30; Legenda călărețului fără cap (SUA)

HOROSCOP

Marți, 24 septembrie, 2002

Berbec (21.03-20.04). Evenimente deloc plăcute vă vor destabiliza puterea de a înțelge, veți fi pus în situația de a decide ce este mai important: partea materială sau cea spirituală a vieții?

Taur (21.04-20.05). Veți avea ocazia să înțelegeți că imensa dvs. energie fizică și voință; trebuie controlate pentru că numai așa vă veți bucura de reușite.

Gemenii (21.05-20.06). Confuzia interioară se va sfârși îndată ce veți recunoaște că drumul pe care mergeați nu avea nimic comun cu ținta dvs. lăuntrică.

Rac (21.06.-22.07). Viața dvs. personală și familia au avut mult de suferit de pe urma eforturilor făcute în favoarea carierei.

Leul (23.07-22.08). Toată această dispersare energetică s-a făcut în detrimentul sănătății și fericirii dvs. Stabilitatea pe care o căutați este în interiorul dvs.

Fecioara (23.08-22.09). Nu vă veți putea sustrage schimbărilor radicale de comportament pe care această perioadă le va cere fiecăruia dintre noi.

Balanța (23.09-22.10). S-ar putea să vă săturați de ceea ce ați fost până acum. Viața socială vă va atrage mai mult și vă veți apropia de adevărata menire.

Scorpion (23.10-21.11). Veți trece prin circumstanțe neașteptate, în care singurul dvs. sprijin va fi credința. Veți fi avertizat de ceea ce vi se va întâmpla pe calea visului și a intuiției.

Săgetător (22.11-21.12). Puterea interioară și șansele sunt de partea dvs. Oricât ați ține la libertatea dvs, evenimentele vă vor obliga să învățați principiile asocierii.

Capricorn (22.12-19.01). Veți fi tentat să faceți totul singur. Dar rezultatele pe care le așteptați nu vă vor aduce nici o satisfacție sufletească.

Vărsător (20.01-20.02). Va trebui să vă reduceți exigențele, să nu vă mai încăpățânați și să încercați să vă controlați nervii. Nici de puterea pe care o aveți nu ar trebui să vă cramponați.

Peștii (21.02-20.03). Unele circumstanțe vă vor face să înțelegeți că, fericirea nu derivă din bani și reputație, ci și din liniște sufletească și echilibru interior.

„Adevărul" vă ascultă

La telefonul dimineții, 280944, între orele 9,00-12,00

● **Dl. Dorel Bacoș**, domiciliat în Arad, pe strada Nicolae Bălcescu nr. 15-17, spune că, mai nou, este deranjat în fiecare dimineață, la ora 6,00, de lucrătorii de la Salubritate care vin să ridice containerele. „Nu știu cum pot să facă atâta gălăgie, pacă ar lucra în dușmănie și mă trezesc pe mine și pe alți vecini, la ora 6,00, în fiecare dimineață" - spune dl. Bacoș.

● **Doamna Chiș Maria**, domiciliată pe strada Căltunași nr. 11, este necăjită pentru că n-a reușit să se înscrie pe vreo listă de audiențe la Primăria Arad. „Mi-au zis că primarul Popa nu mai ține audiențe în această săptămână, că n-are timp, iar la vicele Bognar Levente nu mai e loc pe listă...

● **Doamna Elena Pontă** locuiește într-un imobil de 16 familii, din care una singură este restantieră de mai multă vreme la plata apei calde. „Din această cauză ne-a fost sistată apa caldă la toți. Vreau să știu dacă este legal și ce se poate face pentru a nu ajunge la iarnă (și) fără căldură?" - întreabă cititoarea noastră.

Potrivit legislației actuale, măsura luată (sistarea apei calde) este legală. În aceste condiții, Asociația de locatari poate să acționeze în instanță locatarul rău-platnic, solicitându-i despăgubiri.

Redactor de serviciu, C. T.

La telefonul după-amiezii, 280003, între orele 15,00-18,00

● **Polițiști slobozi la gură. Dragan Rat**, de 29 de ani, taximetrist la „Alfa Taxi", de opt ani încheiați în breaslă, a oprit neregulamentar, în seara zilei de duminică, în zona intrării în Ștrandul Neptun. Din acest motiv a fost serios apostrofat de doi polițiști care **„pe lângă faptul că în prima fază nu s-au prezentat** - după cum spune însuși taximetristul - **mi-au adresat ulterior o serie de injurii, având în vedere doar simplul fapt că le-am cerut să mi se adreseze civilizat, nu ca unui boschetar. Consider că un agent de Poliție trebuie să aibă un vocabular ireproșabil și că aceia care acționează ca și agenții Florin Dragoș și Fufezan (căruia nu-i știu numele mic), ar trebui cizelați la modul cel mai serios."**

Dragan Rat intenționează să se plângă inclusiv superiorilor celor doi agenți „slobozi la gură". Cu atât mai mult cu cât taximetristul și-a recunoscut vina de a fi oprit neregulamentar, plătindu-și în chiar dimineața zilei următoare amenda ce i-a fost administrată în termeni „cât se poate de neortodocși".

Redactor de serviciu, E.B.

METEO

Vremea va fi în general instabilă. Cerul va fi noros și local, mai ales în a doua parte a zilei, se vor semnala ploi care vor avea și caracter de aversă. Izolat, cantitățile de precipitații cumulate în 24 de ore mai pot depăși 20-25 l/m. p. Vântul va sufla slab la moderat. Dimineața, pe alocuri va fi ceață. Temp. max.: 18 la 21°C. Temp. min.: 10 la 13°C.

Au plecat dintre noi!

Vuculescu Iulian (1936), Onuț Ilie (1932), Potar Simion (1925), Neda Elena (1927), Sârb Raveca (1914), Petcu Emilian (1948), Dan Mircea (1937).

Centrul Militar Județean execută încorporarea recruților

În perioada următoare centrul Militar Județean Arad execută încorporarea recruților și absolvenților de facultate, născuți între anii 1969-1983 inclusiv, care corespund în totalitate criteriilor de repartiție specifice fiecărei arme.

Tot în această perioadă are loc și verificarea recruților cu afecțiuni medicale. Pentru informații suplimentare, vă puteți adresa la sediul instituției noastre - strada Lucian Blaga nr. 4, Arad, informează ofițerul de relații cu publicul al C.M.J. Arad, dl. mr. Manèa Marin.

PIEȚE, TÂRGURI

Astăzi este zi de piață la Sebiș, Almaș, Apateu, Semlac, Sântana, Șilindia, Vârfurile. Târguri săptămânale se desfășoară astăzi la Chișineu Criș, Almaș, Șilindia și Vârfurile.

Mâine, miercuri, va fi zi de piață la Pâncota, Beliu, Buteni, Șiclău, Macea, Vânători, Pecica, Șiria și zi de târg la Beliu și Buteni.

FARMACII DE SERVICIU

■ Farmacia **REMEDIUM** Arad, B-dul Revoluției nr. 52-54. Program luni-vineri: 7,30-20,00, sâmbătă 8,00-14,00. Telefon 233195.

■ Farmacia **TEAHA-FARM**, B-dul Revoluției nr. 65. Program: luni-vineri 8-21, sâmbătă 9-13. Telefon 254.587.

■ Farmacia **„OMNIA-FARM"**, Calea Aurel Vlaicu, Bl. Z28, cu program zilnic de la orele 8,00-22,00. Telefon 271724.

■ Farmacia **SENSI BLU, ARAD I** B-dul Revoluției nr. 43. Program non-stop, inclusiv sâmbătă și duminică. Telefon 254.527.

■ Farmacia **SENSI BLU ARAD II** B-dul Revoluției nr. 93. Program zilnic 8-22 - inclusiv sâmbăta și duminica. Telefon 214.955

■ Farmacia **DERYFARM 2000** str. I. Maniu nr. 12-18. Telefon: 270087. Program: zilnic 7,00-23,00.

■ Farmacia **LIBRO PHARMA non-stop** Calea Aurel Vlaicu 60-68 (lângă stadionul (UTA) telefon 212.992.

■ Farmacia **LARIFARM**, Calea Aurel Vlaicu, la parterul blocului Z 24 are program de lucru zilnic, între orele 7,00 - 23,00, telefon 246622.

APOMETRE

Marți: Egalității, Boemiei, Castor, Trenului, Rozelor, Râșnov, Viitorului, Romanței, Păpădiei, Vărădiei, Abatorului, Latină, Biruinței, Venus, Ion Rațiu, Spitalului, Pădurii, Griviței cu soț, Clujului fără soț, Doja fără soț, Sibiului, Barbu Lăutaru, Cardoș, Trandafirilor, Piața Veche, Florilor, Mucius Scaevola, Revoluției cu soț, Lucian Blaga, Sebeșului, Ilarie Chendi, Voltaire, Octavian Goga, Măcinului, Caragiale, Grănicerilor, Mărășești, Bolintineanu, T. Mosoiu, A. Russo, Davilla, Sabin Drăgoi, Ioan Suciu, Malul Mureșului.

ÎNTRERUPERI DE CURENT:

Marți (9-15): str. Guttenbrun, Zimbrului, Caransebeș, Crângului, Micălaca Bl. 109, Bl.108, Bl. 107, Bl.1, Bl. 2, Bl. 3, Bl. 4, Bl. 5, Bl. 7

Miercuri (9-15): str. Ștefan cel Mare, Stan Dragu, Calea Timișoarei, B-dul Revoluției Bl. L8, Bl. L9 Bl. L10, Bl. L11, Bl. 14, D 1/1, Bl. 2/4, Bl. 16/26

UTILITARE

URGENȚE STOMATOLOGICE

Cabinetul de pe str. Crișan (în spate la Gionelli) are program non-stop. Telefon: 253794. Cabinetul din B-dul Revoluției nr. 62, ap. 6, asigură urgențe între orele 9,00-19,00. Telefon: 256665.

Și Cabinetul Stomatologic din Calea Victoriei nr. 7 A asigură zilnic urgențe, inclusiv sâmbăta, între orele 10-15. Telefon 0745.565.622.

ADMINISTRAȚIA FINANCIARĂ

Administrația Financiară a municipiului Arad: Asistență contribuabili (impozitul pe venitul global) - telefon 280633, 280733, int. 199 între orele 8,00-12,00. Informații suplimentare la www.finantearad.ro

TELEFON DE URGENȚĂ LA POLIȚIE: 955

Noile numere de centrală telefonică ale I. J. P. (Inspectoratul Județean de Poliție) Arad: 237.170; 237.803; 237.878; 237.887; 236.858.

ADEVĂRUL
COTIDIAN INDEPENDENT ARAD

Editor: S.C. ADEVĂRUL Arad S.R.L.

COD FISCAL R 1681938 ● COD SICOMEX 19.604 ● CERTIFICAT J 02/1886 / 31 X 1991 ● COD SIRUES 020956601 ● ISSN 1220 - 7489

Redacția și administrația: 2900 Arad, Bd. Revoluției nr. 81. Telefoane: SECRETARIAT - 281802, fax 280655, 280625; ADMINISTRAȚIE - CONTABILITATE - 281797; MICA PUBLICITATE - 210775; MAREA PUBLICITATE - 280904; CLUBUL PRESEI - 280989.

Consiliul de administrație: președinte - **DOREL ZĂVOIANU**, telefon 281802, 280625; vicepreședinte - **MIRCEA DORGOȘAN**, telefon 210776; membri: **DOREL BARBU**, telefon 281797; **NICU COJOCARU**, telefon 280904; **MIRCEA CONTRAȘ**, telefon 280854.

Colegiul de redacție: MIRCEA CONTRAȘ (redactor-șef); **MARCEL CANCIU** (șef secție foto), telefon **281701**; **ALEXANDRU CHEBELEU** (șef secție sport), telefon **281701**; **NICU COJOCARU** (șef secție publicitate) telefon/fax: **280904**; **GABRIELA GROZA** (secretar general de redacție), telefon **280854**; **VASILE FILIP** (șef secție cultură-învățământ-tineret), telefon **281855**; **280003**; **IOAN IERCAN** (șef secție politică), telefon **280943**; **DORU SAVA** (șef secție social-economic), telefon **281738**; **ȘTEFAN TABUIA** (șef secție actualități), telefon **281855**; **280003**; **DOREL ZĂVOIANU** (președinte al Consiliului de administrație), telefon **281802, 280625.**

Difuzare - Marketing: MIRCEA ȚĂȘCĂ (șef secție)-telefon **280904**

Tiparul executat la S.C. MEDIAGRAF S.A. ARAD, str. Feleacului F.N., telefon 250902, fax 250920

„Adevărul" poate fi citit și pe Internet la adresa http://adevarul.arad.ro

Echipa de serviciu

IOAN TULEU – secretar de redacție

Bianca Felea, Ioan Leac, Adela Pop, Dina Rujan, Ramona Vidulescu – tehnoredactare computerizată

Doina Jurcă, Zamfira Răzman, Aurica Telcian, Dacian Toduța – corectură

CURSURI

Casa de Cultură a Sindicatelor Arad face înscrieri pentru următoarele cursuri: ospătar, bucătar, brutar, electrician, mecanic auto, coafură. Cursurile vor începe în data de 1 octombrie 2002 și au durata de opt luni.

Înscrierile se fac zilnic între orele 10,00 și 17,00 la secretariatul C.C.S. Arad, et. 1, camera 38. Informații suplimentare la tel. 231307.

PREȚUL AURULUI

BANCA NAȚIONALĂ. Pentru gramul de aur de 24 K: prețul cu ridicata - 344.392 lei, iar prețul de achiziție - 309.952 lei. Prețuri înregistrate ieri.

PIAȚA NEAGRĂ. Aur 14 K: cumpărare - 200.000 lei/g, vânzare - 250.000 lei/g. **Aur 18 K:** cumpărare - 250.000 lei/g, vânzare - 300.000 lei/g.

Cursul valutar*

– VALORI ÎNREGISTRATE IERI, 23 SEPTEMBRIE 2002

Denumirea valutei	BNR	BCR		BRD		Banca Transilvania		Banca Românească		Bursa neagră	
		C	V	C	V	C	V	C	V	C	V
Euro	32706	32348	32919	32410	32770	32000	32800	31990	33119	32300	32500
Dolar S.U.A.	33226	33150	33400	33200	33450	32900	33400	33055	33430	33000	33300
Forint	135	127	139	130	137	126	136	-	-	130	134

RED CHILI
Vinuri princiare de pe Dealurile Tohani
Magazinul vă stă la dispoziție cu băuturi pentru aniversări, banchete, nunți
WINE PRINCESS calitatea vinurilor de excepție din Podgoria Miniș
Tuică „RED CHILI" la cel mai mic preț
Magazinul RED CHILI din Arad zona Podgoria (lângă Miki) vă oferă cele mai rafinate băuturi la prețuri de producător

Videoconferință extraordinară la Prefectură

„DACĂ E BRÂNZĂ TOPITĂ, SĂ FIE BRÂNZĂ TOPITĂ, NU MOZZARELLA!"

Staff-ul Prefecturii arădene a participat, ieri, la o videoconferință fulger, de partea bucureșteană a ecranului aflându-se **Ecaterina Andronescu**, ministrul Educației și Învățământului, **Ilie Ștefan**, secretar de stat în cadrul Ministerului Administrației Publice, responsabil, din partea Guvernului, cu problema laptelui și a cornului destinate elevilor de școală primară, care a spus: **„Trebuie să aflăm, din partea tuturor județelor, cum stau lucrurile în privința alimentelor care trebuie să ajungă la copii. Este foarte important ca acolo unde este nevoie se existe frigidere, să nu apară probleme de toxiinfecții alimentare în școli. Și la fel de important este ca nicăieri să nu se încheie contracte defectuoase cu furnizorii, adică să nu se depășească cei 7000 de lei asigurați de Guvern. Dacă e vorbă ca elevii să capete, în unele locuri, brânză topită, să fie atunci brânză topită, nu mozzarella, care este mai scumpă. Ideea este că nu am dori să se solicite rectificări bugetare pentru problema laptelui și a cornului."**

Petru Ciacli, secretarul general al Prefecturii, a informat Bucureștiul că la Arad nu sunt nici un fel de probleme legate de laptele și cornul destinate elevilor, produsele ajungând în școli la timp și fără „aventuri". Cât despre frigiderele necesare în școli, mai ales acolo unde alimentele trebuie să stea câteva zile de la data când au fost aduse și până ajung la copii, **Petru Ciacli** a spus: **„Vom discuta problema frigiderelor în ședința Comitetului Operativ Consultativ și, cu siguranță, că se vor găsi soluții pentru toate unitățile de învățământ."**

S-a mai ridicat, ieri, și eterna problemă a eliberării titlurilor de proprietate. Secretarul de Stat **Ilie Ștefan** a avertizat Aradul: **„Aveți acolo, încă, un număr de 14.000 de titluri neînmânate. Vă rog să rezolvați situația. Cifra este mare pentru potențialul dumneavoastră."**

Ultimul punct asupra căruia Bucureștiul a cerut lămuriri din teritoriu a fost legat de gradul de aprovizionare al CET cu combustibil, pentru iarna care se apropie. **Petru Ciacli** a informat: **„Stocurile CET Arad sunt asigurate. Nu sunt probleme. Se preconizează ca până la data de 1 decembrie să se asigure întreg necesarul de combustibil, care să acopere toată perioada de iarnă, până la 1 aprilie."**

EUGENIA BĂRDAȘ

Premiile de fidelitate „Adevărul" pe luna septembrie

ZECE MILIOANE DE LEI PENTRU ZECE ABONAȚI NOROCOȘI

Ieri, la orele amiezii, cei zece câștigători ai premiilor de fidelitate pe luna septembrie - premii în valoare de 1 milion de de lei fiecare - au fost invitați la sediul redacției „Adevărul" pentru a-și ridica banii. Cei zece au fost desemnați câștigători în urma desfășurării tragerii la sorți avându-l ca invitat principal pe dl. prof. **VILHELM PORTAL**, directorul Colegiului Național „Moise Nicoară". Festivitatea de premiere a fost una simplă, deschisă, cititorii fiind invitați să ne împărtășească gândurile, opiniile și propunerile lor legate de structura și conținutul ziarului. Iată ce ne-au declarat cei zece fideli cititori:

Seșureac Pavel, Turnu: „Sunt abonat de zeci de ani la ziarul nostru local. E bun, interesant, nu cred că-i lipsește ceva. Avem informații din toate domeniile, editorialele sunt bine scrise. Milionul a venit ca o surpriză, pică foarte bine că mai pun ceva și-mi iau lemnele pentru iarnă".

Vogel Maria, Arad: „Sunt abonată și citesc ziarul de 47 de ani. Asta spune tot".

Ioan Țăruș, Ineu: „Sunt mulțumit de cum arată ziarul, dar cred că ar fi mai complet dacă ar include o rubrică cu legile și hotărârile de larg interes publicate în «Monitorul Oficial» și una de la Direcția Agricolă, cu informații utile nouă agricultorilor, cum ar fi prețurile la semințe".

Teretean Felicia, Arad: „Citesc ziarul din scoarță în scoarță, aflu tot ceea ce mă interesează. Pe cel de vineri l-am primit seara, dar mă sunase deja o nepoată din Timișoara să-mi spună că am câștigat. Este un premiu neașteptat, îmi prinde extrem de bine".

Horga Teodor, Arad: „Abia aștept să vină poștașul, să văd ce s-a mai întâmplat prin județ".

Aurel Burcă, Arad: „Un ziar echilibrat, obiectiv. Eu aș prefera mai multă politică externă, dar e greu să mulțumești pe toată lumea...".

Iuliana Ertea, Agrișu Mare: „Găsim de toate în ziar n-aș putea spune că-i lipsește ceva...".

Selmărean Iulica, Socodor: „Nu că am câștigat, dar mergând mereu în județul Hunedoara compar «Adevărul» cu ce ziare au alții... E altceva, e net superior... Acum că e toamnă, mi-aș dori să scrieți mai mult în pagina medicală despre bolile de sezon...".

Popa Livia, Ch. Criș: „Milionul prinde atât de bine, nu mă așteptam... «Adevărul» e un ziar bun. N-am ce să vă reproșez, poate doar Poștei care uneori aduce prea târziu ziarul".

Nichici Sofia, Arad: „Citesc ziarul de când mă știu, n-aș putea fără el... Pentru că e complet, obiectiv. Doar zona Secusigiu cred că ați cam neglijat-o în ultimul timp...".

M. CONTRAȘ
Foto: **M. CANCIU**

PREFECTUL DAN UNGUREANU SE AFLĂ ÎN ISRAEL

Dan Ungureanu, prefectul județului, a plecat ieri dimineață în Israel, pentru o vizită de trei zile. Este vorba, de fapt, de o „contravizită", prefectul fiind invitat în Israel de ministrul agriculturii de acolo, care a efectuat, cu câteva săptămâni în urmă, o vizită de lucru la Combinatul Agroindustrial Curtici, condus exemplar de ing. **Dimitrie Muscă**.

Intenția prefectului Aradului este de a stabili, prin întâlnirile care au fost planificate în Israel, cât mai multe legături utile arădenilor, cu oameni de afaceri din țara sfântă.

Cum era și firesc, prefectul Aradului este însoțit, în Israel, de ing. Dimitrie Muscă, directorul celui mai prosper combinat agroindustrial din județ.

EUGENIA BĂRDAȘ

HOȚ DE ALIMENTE

Ovidiu Adrian Gemeș, de 35 de ani, din Arad, fără ocupație, în noaptea de 15/16 septembrie a.c. a sustras, din magazinul S.C. Aralia S.R.L., din Arad, bunuri alimentare în valoare de 500.000 de lei. A fost introdus în arest, pe baza unui mandat de arestare pe timp de cinci zile.

ÎN AREST

A fost depistat, reținut și introdus în arestul Poliției **Ciprian-Cristian Istici**, de 24 de ani, din Arad, care are de executat un mandat de doi ani și șase luni de închisoare, pentru vătămare corporală gravă.

RĂZBUNARE CIOBĂNEASCĂ

Mihai Țigănașu, de 38 de ani, din Șicula, cioban, a fost introdus în arestul Poliției pe bază de ordonanță, urmând a fi prezentat Parchetului de pe lângă Judecătoria Arad, cu propunere de arestare preventivă. Acesta, în noaptea de 21/ 22 septembrie a.c., în urma unui conflict sportan izbucnit între el și **Ioan Morar**, de 63 de ani, din localitate, l-a lovit pe acesta cu un cuțit în zona abdominală. Ioan Morar a fost internat la Spitalul din Ineu, cu diagnosticul de plagă penetrantă abdominală hemiperitoneu, în șoc hemoragic.

SINUCIGAȘ

În data de 22 septembrie a.c., a fost găsit cadavrul lui **Emilian Spetcu**, de 54 de ani, din Arad, care s-a spânzurat într-un grajd dezafectat, din incinta fostului I.A.S. „Mureșul" din Arad. Cu ocazia cercetărilor, s-a stabilit că sus-numitul era cunoscut cu afecțiuni psihice, pe fondul consumului de alcool. Nu sunt suspiciuni cu privire la cauzele decesului. A fost anunțat medicul legist.

plouă
cu afaceri bune
dacă te abonezi la Orange în perioada 1 - 30 septembrie, poți transmite gratuit câte 100 de mesaje scrise naționale pe lună în primele 2 luni de abonament.
Mai mult, ai telefoane la prețuri speciale:
• Alcatel OT 311 - 37$
• Motorola T 191 - 65$
• Nokia 3310 - 46$
• Sagem MW3026 - 33$
Alcatel 311 37$
Nokia 3310 46$
alege Orange și vei primi un minunat
cadou
detalii în magazine
EURO - GSM partener Orange
B-dul Revoluției 95 și 31
orange
(2733662)

DE LA „BILLA", PE GRATIS

Petronela Alina Bogle, de 27 de ani, din Arad, vânzătoare la S.C. Prod Impex S.R.L. Arad, în data de 21 septembrie a.c., în jurul orei 9,30, a sustras din magazinul „Billa" produse alimentare în valoare de peste trei milioane de lei. Prejudiciul a fost recuperat. Pentru fapta sa, Petronela Bogle este cercetată în stare de arest.

MINORI NESUPRAVEGHEAȚI

În data de 21 septembrie a.c., pe raza municipiului Arad, **Mihai Kelemen**, de 29 de ani, din municipiu, în timp ce a condus autoturismul cu numărul AR-05-BOK, a surprins și accidentat ușor pe minorul **Puiu Alexandru Barboș**, de șase ani care, nefiind supravegheat, s-a angajat în traversarea străzii prin loc nepermis și fără să se asigure. O zi mai târziu, **Dumitru Nicolae Balica**, de 34 de ani, din Arad, în timp ce conducea autoturismul Dacia, cu numărul de înmatriculare AR-06-ANK, pe strada Independenței, din Arad, a surprins și accidentat ușor pe minorul **Cristian Moș**, de trei ani care, nefiind supravegheat, a traversat strada prin loc nepermis și fără să se asigure.

NOUĂ AGENȚI ECONOMICI AU FOST ÎNCHIȘI TEMPORAR DE O.J.P.C.

Inspectorii Oficiului Județean pentru Protecția Consumatorului (O.J.P.C.) Arad au efectuat, recent, aproape 100 de controale în care au urmărit depistarea și retragerea de pe piață a produselor și serviciilor care prezintă risc asupra sănătății consumatorilor. 53 de agenți economici au fost sancționați pentru că au încălcat legislația în domeniul protecției consumatorilor. Dintre aceștia, cu cele mai mari deficiențe au fost găsiți A.F. Alexandra Mândruloc, S.C. Nathan COM S.R.L. Cicir, A.F. Cristi Arad, Consum COOP Zimand, S.C. Maier Prod Chișineu-Criș, S.C. Magdalena S.R.L. Vinga, S.C. AY & Company Mândruloc, S.C. Irimia S.R.L. Vinga și S.C. Pebelo S.R.L. Chișineu-Criș. Principalele nereguli găsite la aceștia: comercializare de produse (alimentare și nealimentare) pentru care nu au putut fi prezentate documente de atestare a calității; produse care nu erau însoțite de elemente de identificare și caracterizare prin care consumatorii să fie informați corect și complet asupra caracteristicilor esențiale ale produselor; produse alimentare fără prezentarea termenului de valabilitate sau cu termen de valabilitate expirat; încălcarea normelor igienico-sanitare privind depozitarea și desfacerea alimentelor (neasigurarea permanentă a apei calde, lipsa substanțelor dezinfectante, neînregistrarea temperaturilor realizate în spațiile frigorifice de depozitare a alimentelor, nerespectarea condițiilor de depozitare recomandate de producător).

Gheorghe Iancu - inspector șef la O.J.P.C. – precizează că pentru aceste abateri constatate au fost scoase temporar de la comercializare mărfuri în valoare de peste 200 milioane lei. Pentru abateri grave în ceea ce privește protecția consumatorului a fost oprită temporar prestarea serviciilor de alimentație publică la un număr de nouă agenți economici.

NADIA BODRAN

„PROBLEMA PARKTRONIC" - SUBIECT DE DISCUȚIE ÎNTRE TAXIMETRIȘTI ȘI PRIMAR

Din cauza faptului că reprezentanții Primăriei Arad nu au rezolvat problema parcărilor pentru taximetriști, aceștia erau decișI ca mâine să blocheze principalele intrări în oraș. Liderul Uniunii Sindicale C.N.S.L.R. Frăția (la care este afiliat sindicatul taximetriștilor) - **Lucian Lagșaghi** - ne-a dezvăluit că taximetriștii și-au pierdut răbdarea și sunt la un pas de organizarea unui protest neautorizat care are toate șansele să „degenereze cu blocarea intrărilor în oraș".

Nemulțumirile taximetriștilor sunt legate de sistemul de parcare Parktronic și de mărirea numărului de locuri din stațiile taxi. Deși s-au grăbit să elibereze peste 1200 de licențe de taximetrie, edilii locali au dat acestei bresle doar aproximativ 180 de locuri de parcare. (Restul urmând să parcheze, probabil, în ...pomi sau în parcările supraetajate promise de unii politicieni visători, în campania electorală locală).

Liderul sindicatului taximetriștilor arădeni, **Daniel Tomuța**, spune că a depus o petiție în acest sens la Primărie încă din luna august. În urmă cu două săptămâni, reprezentanții taximetriștilor au participat la o întâlnire cu prefectul **Dan Ungureanu**. Potrivit lui Tomuța, prefectul a promis că va media o întâlnire între reprezentanții Parktronic și taximetriști. **„Oamenii care lucrează în acest domeniu sunt foarte nemulțumiți că prefectul nu și-a ținut cuvântul. Zece firme de taxi arădene au așteptat un semn din partea prefectului care nu a mai reușit să-și onoreze promisiunea"**, precizează Tomuța.

Mâine, când taximetriștii urmau să recurgă la o formă extremă de protest (blocarea intrărilor în municipiu) primarul - **Dorel Popa** - i-a chemat la un dialog, la primele ore ale dimineții. Pe lângă sindicaliștii nemulțumiți, la întâlnire va participa și comisarul șef **Gheorghe Țica** de la Poliția Municipiului Arad.

N. B.; B.O.

SÂNGE PENTRU... VIAȚĂ

Două eleve de la Școala Sanitară Postliceală, aflate în practică la Spitalul Clinic Județean, au donat sânge unui bolnav aflat în stare critică. Cele două fete, Huc Paula și Chivu Augustina, au fost profund impresionate de cazul unui pacient internat la Secția Medicală Interne. Șeful secției sus amintite, **prof. dr. Maria Puschița** ne-a declarat că e mișcată de gestul celor două eleve. **„Noi ne-am străduit aici la spital să le insuflăm viitoarelor asistente dragostea pentru muncă. Nu ne așteptam însă la un asemenea gest din partea lor. Un mare merit îl au în mod sigur părinții și dascălii lor care au reușit să le dea o bună educație."**

Gestul tinerelor fete, aflate în anul II de studiu, vine într-un moment destul de critic pentru Centrul de Transfuzii Sanguine, unde numărul donatorilor este într-o îngrijorătoare scădere. Exemplul celor două eleve ar putea fi urmat de mai mulți arădeni care, prin donația lor, ar putea salva viețile unor oameni aflați în dificultate. Mâine, ați putea fi chiar dumneavoastră într-o stare critică... Uneori, câteva sute de grame de sânge pot fi cel mai important lucru din lume pentru anumite persoane și familiile acestora.

OLIMPIU BULZAN

Între localitățile Archiș și Cărand

UN AUTOTURISM DACIA 1310 A ARS ÎN PROPORȚIE DE 80 LA SUTĂ

Un autoturism Dacia 1310 a luat foc pe șoseaua DJ 1793/A, între localitățile Archiș și Cărand. Vehiculul, cu numărul de înmatriculare AR-29-BEN, a izbucnit în flăcări din cauza unui scurtcircuit, în timp ce proprietarul - **Marin Bene** - era la volan. Acesta a oprit imediat chemând pompierii. Secția Sebiș a intervenit reușind să stingă incendiul în peste 20 de minute.

Autoturismul a ars în proporție de 80 la sută. Pagubele se ridică la aproximativ 64 milioane lei.

N. BODRAN

PAȘAPORT FALS

Polițiștii de frontieră de la Curtici l-au prins pe MARIUS C. de 35 de ani, din Drobeta Turnu Severin, care a încercat să treacă granița folosindu-se de un pașaport fals.

La cercetări, MARIUS C. a declarat că a făcut rost de pașaportul falsificat, prin înlocuirea fotografiei, de la o persoană necunoscută din Timișoara. Pe actul contrafăcut a plătit trei sute de dolari americani.

A recurs la acest gest pentru că luna trecută, autoritățile belgiene l-au expulzat și i-au pus o interdicție de intrare în spațiul Schengen de 180 de zile. Marius C. dorea să ajungă în Italia, la muncă.

„El va fi prezentat Parchetului de pe lângă Tribunalul Arad sub aspectul săvârșirii infracțiunilor de fals privind identitatea, complicitate la fals material în înscrisuri oficiale și tentativă de trecere ilegală a frontierei de stat", ne-a mai informat dl. ROBERT IUDT, purtătorul de cuvânt al Inspectoratului județean al poliției de frontieră Arad.

N. OPREAN

De la oameni cu suflet

BĂTRÂNII DIN CĂMINELE DE LA TĂMAND ȘI LIPOVA AU PRIMIT BANI ȘI ALIMENTE

În urma unui articol de suflet publicat în ziarul nostru, în care era prezentată situația dezastruoasă a căminelor de bătrâni din Lipova și Tămand, au început să apară și niscaiva rezultate. Impresionați de faptul că bătrânii vor ierna flămânzi, dacă nu le va sări nimeni în ajutor, fie cu bani, fie cu produse alimentare sau chiar cu haine, încălțăminte ori te miri ce, patronii firmei **„Globus International"**, din Arad, au trimis, pe adresele celor două cămine, câte o tonă de făină. De asemenea, au mai trimis și 100 de kilograme de zahăr, respectiv 105 litri de ulei. La fel de impresionați și domnii de a sări în ajutorul bătrânilor de la cele două cămine s-au dovedit a fi și membrii Partidului România Mare, care au donat suma de 20 de milioane de lei, iar Organizația de întrajutorare „Caritas" a donat suma de 12 milioane. **Victor Arsenie**, directorul Căminului de Bătrâni de la Lipova, ne-a declarat: **„Am mai primit și mici donații de la particulari, respectiv vreo 30 de kilograme de legume. Le mulțumim tuturor."**

În continuare, situația celor două cămine de bătrâni este precară. Cele primite până în prezent nu ajung, iar faptul că iarna se apropie face ca situația să capete valențe îngrijorătoare. Astfel, directorii Căminelor din Lipova și Tămand speră, pe mai departe, să-i caute oameni cu suflet, care se pot dispensa de bani sau bunuri ce le-ar fi bătrânilor de un real folos.

EUGENIA BĂRDAȘ

ALCOOL, LA VOLAN

În ultimele două zile, Poliția a reținut **șase certificate de înmatriculare,** pentru preschimbare și **26 de permise de conducere,** din care 14 pentru conducere sub influența alcoolului, respectiv lui **Carol Orban,** de 32 de ani, **Dorin Nicolae Dinuță,** de 32 de ani, **Adrian Bradea și Ioan Cojocea,** de 51 de ani, **Florin Dumitru și Petru Bodîrlău,** de 42 de ani, **Valentin Nuțescu,** de 46 de ani, **Vasile Ulea,** de 46 de ani, **Niculae Basista,** de 46 de ani, toți din Arad, lui **Alin Daniel Marian,** de 25 de ani, din Dorgoș, **Daniel Ionel Gavrilă,** de 26 de ani, **Gheorghe Horațiu Oprea,** de 23 de ani, **Tiberiu Pantelie Rancu,** de 27 de ani, toți din Lipova, respectiv lui **Tino Begheto,** cetățean italian.

În total, pe raza județului au fost constatate 15 infracțiuni și au fost aplicate 732 de amenzi contravenționale, în valoare totală de 209.825.000 de lei.

COLIZIUNE

În data de 20 septembrie a.c., în jurul orelor 10,00, **Claudiu Grațian Pop,** de 30 de ani, din Arad, în timp ce a condus autoturismul cu numărul AR-06-BMC, pe DJ 709 B, la intersecția cu DN 7 nu a acordat prioritate autoturismului Opel Vectra, cu numărul AR-04-ZSG, condus regulamentar de **Ștefan Varga,** de 56 de ani, din Arad, cu care a intrat în coliziune. În urma impactului, a fost accidentat ușor conducătorul primului autoturism.

MARȚI, 24 SEPTEMBRIE 2002

TVR 1

7,00 Jurnalul de dimineață
7,15 Corect! - rel.
7,30 Tezaur folcloric - rel.
8,30 Necazuri de pușteoaică - s.
9,20 Iartă-mă! - rel.
(●) 10,20 Inimă de lemn - dramă, SUA, 1998
11,55 TVR Timișoara
13,15 Pasiuni - s.
14,00 Jurnalul de prânz
14,15 Corect!
14,30 Puncte cardinale
15,00 Interes general - rel.
16,00 Kronika
17,00 Prințul deșertului - aventuri, coprod., 1989
18,45 Corect!
19,00 Știri
19,05 Genna Davis - s.
20,00 Jurnal.Meteo. Sport
21,00 Șapte zile - s.
22,15 Sub acoperire - s.
23,15 Jurnalul de noapte
23,30 Amprente
23,45 Teama - s.
0,35 Teatru TV: **Sinucigașul** de **Nikolai Erdman**

TVR 2

8,45 Desene animate - rel.
9,10 Lumea lui Chiț-chiț - rel.
10,05 Diminețile unui bărbat cuminte
12,15 Drumul spre Avonlea - s.
13,10 Tribul - s.
13,45 Desene animate - rel.
15,00 Știri
15,05 Toți, împreună
15,50 Tribuna partidelor...
16,30 Călătorind prin țară
17,10 Brigăzile „Tigrului" - s.
18,00 Știri regionale
18,15 Gura presei
19,30 Spații subiective
19,30 Banatica (emisiune în limba germană)
20,05 O altă dimensiune
20,45 Alee cu ghimpi
21,00 Locuință pentru doi - s.
21,30 Mere roșii - dramă, România, 1976
23,00 Cauza și defectul
0,00 Știri

PRO TV

7,00 Teo - rel.
8,00 Știrile Pro Tv - Ziarul dimineții tale
9,15 Tânăr și neliniștit - s. rel.
10,15 Magazin Liga Campionilor UEFA
11,15 Familia Bundy - s. rel.
12,00 Secolul 20 - în spatele istoriei - s. rel.
12,55 Știrile Pro Tv
13,00 13-14 cu Andrei Gheorghe
14,00 Criminaliștii - s.
16,00 Tânăr și neliniștit - s.
17,00 Știrile Pro Tv
17,45 Teo
19,00 Știrile Pro TV * Sport * Vremea
19,45 Legionarul - acțiune, SUA, 1999
21,30 Fotbal din Liga Campionilor UEFA
* Știrile Pro TV (la pauza meciului)
0,00 Rezumat UEFA
1,00 Secolul 20 - în spatele istoriei - s.
2,00 Recurs final - dramă, SUA, 1993

TV ACASĂ

6,00 Între iubire și ură - s. rel.
7,45 Învață spaniola cu Victor - rel.
8,00 Doctorul casei - rel.
8,15 Povești adevărate - rel.
8,45 Căsuța poveștilor - rel.
9,15 Secretul iubirii - s. rel.
10,15 Terra nostra - s.rel.
11,15 De 3 x femeie
12,05 2 plus 2 - rel.
12,15 Clona - s. rel.
13,15 Dragoste și putere - s. rel.
13,45 Femei înșelate - s.
15,00 Din viață - rel.
15,30 Betty cea urâtă - s.
16,30 Terra nostra - s.
17,30 Între iubire și ură - s.
19,20 Doctorul casei
19,30 Povești adevărate * Vremea de acasă
20,00 Secretul iubirii - s.
21,00 De 3 x femeie
21,50 2 plus 2
22,00 Clona - s.
23,00 5' shopping
23,05 Dragoste și putere - s.
23,30 Povești adevărate - rel.
0,00 Învață spaniola cu Victor - rel.
0,15 Muzica de Acasă - rel.
1,00 Petrecerea - rel.
2,00 De 3 x femeie - rel.
2,50 2 + 2 - rel.
3,00 Acasă la români - muzică populară -rel.
4,00 Chef de chef - rel.
5,00 Povești adevărate - rel.
5,30 Din viață - rel.

HBO

8,00 Sub presiune - acțiune, 2001
9,30 Legea pământului - dramă, 1999
11,35 Turner și Hooch - comedie, 1989
13,15 Dosarele Y - s.
13,40 Vise și dorințe - 2000
15,30 Cinema * Cinema * Cinema
15,55 Mighty Joe Young - aventuri, 1998
17,50 Seniorii spațiului - aventuri, 2000
20,00 Puștiul - comedie, 2000
21,40 Mintea unui bărbat însurat - s.
22,10 Kat - thriller, Danemarca, 2001
23,35 Tentația seducției 2 - dramă, 2000
1,00 Furia: 2 Carrie 2 - horror, 1999

PRIMA TV

7,00 Prietene și rivale - s. rel.
8,00 Zid
11,30 Vânătoarea comorilor - s. rel.
12,25 Clip Art
12,30 Ed - rel.
13,30 Desene animate
14,00 Copiii spun lucruri trăznite - rel.
14,30 Vrei să fii miliardar? - rel.
15,00 În familie - s. rel.
15,30 Vânătoarea comorilor - s.
16,30 Prietene și rivale - s.
17,30 M.A.S.H. - s.
18,00 Focus
19,00 Copiii spun lucruri trăsnite
19,30 Vrei să miliardar?
20,00 În familie - s.
20,30 Vacanță în Jamaica - dragoste, SUA, 1998
22,30 Focus Plus
23,15 M.A.S.H. - s. rel.
0,00 Vânătoarea comorilor - s. rel.
1,00 În familie - s. rel.
1,30 Focus - rel.

ANTENA 1-TV ARAD

7,00 Observator * Sport
8,00 Cafeaua cu sare - emsiune matinală prezentată de Dana Deac
10,00 Isabella - s., rel.
11,00 Maria Emilia - s.
13,00 Știrile amiezii
13,15 Detectivii Hart - s.
14,00 Fugarul - f. rel.
17,00 Isabella - s.
17,50 Babilonia - emisiune prezentată de Augusta Dumitrașcu
19,00 Observator * Sport * Meteo
20,00 Din dragoste - emisiune prezentată de Mircea Radu
22,00 Observator * Sport * Meteo
22,30 Marius Tucă Show
0,00 Bette - s.
0,30 Observator - rel.
1,30 Maria Emilia - s. rel.
3,30 Marius Tucă Show - rel.
5,00 Bette - s., rel.
5,30 Babilonia - rel.

TV RCS

9,00 Desene animate
9,30 Știri 1 reluare
10,00 Tradiții și folclor
10,30 Cameleonul - f.
12,00 Microb - **rel.**
13,00 Știrile RCS 2 - rel.
13,30 5 minute de carte
13,35 Max Glick - s.
14,15 Dulce ispită - s. rel.
15,00 Dulce ispită - s.
15,45 Clipclap videoclipuri
16,00 Mistere, farmece și miracole - dc.
16,45 Clipclap videoclipuri
17,00 Conviețuiri
17,30 Știri RCS 1
18,00 5 minute de carte
18,05 Ani de glorie 2 - film
19,30 Deșertul vorbește - doc.
20,00 **Clipclap** videoclipuri
20,15 Knights & Warriors - s.
21,00 Maeștrii cascadoriei - s.
21,45 Clipclap videoclipuri
22,00 Știrile RCS 2
22,30 5 minute de carte
22,35 Domnișoara Mary - f.

B1 TV

7,00 Espresso
10,00 Fan X
11,00 Prințul din Bel Air - s. rel.
12,00 Știri
12,30 Fotbal. Rezumatul meciurilor din campionatul italian de fotbal
13,30 Fan X
14,00 Enterprise - s.rel.
15,00 Vară eternă - s.rel.
16,00 Fan X
17,00 Familia Simpson - s. rel.
17,30 Prințul din Bel Air - s.
18,00 Știri
18,30 Vară eternă - s.
19,30 La Strada
20,00 Știri
21,00 Brigada specială
21,30 Paranormal
22,00 Nașul. Talk-show
23,00 Știri

TELE 7 ABC

7,35 Telejurnal - rel.
8,05 Videoclipuri
11,00 Tentații - rel.
12,00 Doc. DW
13,00 Videoclipuri
14,00 Apel: Crimă - rel.
15,35 Videoclipuri
16,30 Atelierul lui Newton - s.
17,00 As Show - rel.
18,00 Doc. DW
18,30 Telejurnal
19,00 Documentar
19,30 Proscrisul - f. SUA
21,30 Concert
22,30 Doc. DW
23,00 Telejurnal
23,30 Videoclipuri
1,00 Activ.FM

DISCOVERY

10,00 Aventuri la pescuit
10,25 Clubul de pescuit
10,55 Turbo
11,20 Jurnal de cazinou
11,50 Renașterea unei mașini
12,15 În jurul lumii
13,10 Vânătorul de crocodili
14,05 Protecție împotriva furtunilor
15,00 Crimă pe înserat
16,00 Echipajul de salvare aeriană 5
17,00 Submarinul ucigaș
18,00 Aventuri la pescuit
18,30 Clubul de pescuit
19,00 Echipa timpului
20,00 Boșimani desculți
21,00 Jurnal de cazinou
21,30 Renașterea unei mașini
22,00 Construcții din fiare vechi
23,00 Ingineria imposibilului
1,00 Tancuri
2,00 Echipa timpului
3,00 Forțele SEALS în Grenda

Redacția Adevărul nu își asumă răspunderea pentru modificările ulterioare intervenite în programele TV

ROMÂNIA, LA RĂSCRUCE DE INTERESE

Principala marotă a tuturor politicienilor care au avut tangență cu redevenirea României după '89 a fost integrarea în structurile europene și euroatlantice. Este o dovadă a faptului că ambiguitatea europoliticii și a mondopoliticii s-a exprimat la cele mai înalte cote, fie din cauza nepriceperii celor care ne-au condus după revoluție, fie datorită diverselor mașinațiuni provenite din afară.

Niciodată după '89 și până acum România nu a avut o poziție fermă într-o direcție sau alta, ci a încercat un fel de dans pe sârmă între marile puteri, după modelul lui Ștefan cel Mare, care atunci când se războia cu turcii îi avea aliați pe tătari și pe polonezi, iar atunci când a avut de furcă cu polonezii soarta bătăliei a fost hotărâtă de către detașamentul tătăresc. Iertată ne fie această digresiune, dar până acum, așa s-a comportat România. Nu România, ci guvernanții care ne-au condus până la această oră și au vorbit în numele poporului român, profitând de mașina de vot din Parlamentul României.

Se pare că în sfârșit s-a înțeles faptul că nu poți să mai dansezi pe sârmă decât în cazul în care ai ceva de oferit, atât celor din stânga cât și celor din dreapta.

Tableta zilei

După ce parteneriatul cu NATO, promovat de către fosta guvernare a stârnit mânia actualilor guvernanți, aceștia au revenit la sentimente mai bune și au acceptat fără rezerve nu doar parteneriatul, ci integrarea în NATO.

Pentru a accede în NATO ai nevoie de garanții. Acestea nu se pot obține decât făcând proba unei continuități a strategiei generale. Se pare că după traversarea unor momente caracterizate prin duplicitate, România a ajuns să fie considerată partener viabil, un partener în care se poate avea încredere, indiferent de forțele politice care o conduc.

România are interese în toate zonele de influență ale americanilor, germanilor și rușilor. Trebuie înțeles faptul că armonizarea acestor interese nu o poate face România, ci o fac marile puteri.

Mergând pe această linie, mai mulți politicieni români de după '89 și-au făcut campanie electorală spunând că România ar trebui să devină un fel de Elveție, adică expresie a neutralității. Or, trebuie să se înțeleagă că statutul de țară neutră nu ți-l iei singur, ci îl hotărăsc marile puteri, indiferent dacă sunt în stare de beligerantă sau cobeligerantă împotriva unui inamic. Interesul României este de a spune clar și răspicat de care parte a baricadei se situează și să împiedice pe orice cale o „defecțiune" politică din interior, care să afecteze „angrenajul".

DANIEL ALBU

WEEKEND POLITIC ARĂDEAN

● S-a închis sezonul?

Pe scena politică arădeană se întâmplă lucruri ciudate. După modificarea Legii partidelor politice, era de așteptat ca liderii de partid să dea năvală în teritoriu, să mai „vâneze" sau să „pescuiască" membri, să înființeze filiale. Când colo, nici pomeneală de așa ceva. Parcă s-ar fi închis sezonul, atât la vânătoare, cât și la pescuit. Activitatea politică se limitează la ședințe, la care se discută nu se știe ce, la conferințe de presă făcute de „musai" și la mici cârcoteli, pe ici pe colo. De fapt, ce să ne mai mirăm? Nu este politica arta de a vorbi mult fără a spune nimic? Weekend...

● PNȚCD: „Spune-le că nu mai poți!"

Țărăniștii s-au „îmbarcat" în autocare, autobuze, microbuze și alte mijloace de locomoție și au afluit în cetatea lui Bucur, ca să vadă Ciorbea că (virgulă) Claudiu Cristea nu stă degeaba de-a dreapta lui, ci este în stare să aducă la miting peste 200 de arădeni, cu steaguri și cu bannere. Din păcate, efortul lor a fost zădărnicit de către câțiva mitici care nu și-au găsit altă lozincă decât **„Spune-le că nu mai poți!"** Păi, asta a vrut să audă și PSD-ul. Și-atunci, dacă nema putirința, ce mai kikirez gâlceava?

● PSD: Ana lui Manole...

„Prietenii" PSD-ului local s-au tot rugat: „Dă, Doamne, pe lume/ O ploaie cu spume", ca să nu iasă „Zilele Aradului" după pofta PSD-ului. Dumnezeu le-a ascultat ruga, a dat ploaie, dar PSD-ul a fost mai tenace decât Ana lui Manole. Săraca Ana știa una și bună: că plouă, că tună, că fulgeră, ea trebuie să-i aducă de mâncare bărbatului...

● La Păuliș a răsărit... Soarele

Că tot veni vorba despre „Zilele Aradului", acestea nu au constat doar în spectacolele de pe stradă, ci și în alte multe manifestări. Spre exemplu, depunerea de coroane la monumentul eroilor de la Păuliș. Alături de oficialități a fost doar... Soarele, adică PSM-ul, reprezentanții săi depunând o coroană. Celelalte partide s-au... eclipsat.

● PNL: începe „Marea hoinăreală"

Liberalii au avut ședință de Birou Județean. Au discutat problema funcționării zonelor. S-a stabilit că următoarea ședință de Birou județean se va ține la Gurahonț. Este începutul a ceea ce am putea numi „Marea hoinăreală" în teritoriu. Deh, dacă vine „Stolo" la Arad, trebuie să vadă activitate, nu glumă.

● PUR: e simplu, alături de...

Reprezentanții PUR-ului au participat, alături de PSD, la „Zilele Aradului". Normal, se apropie termenul limită pentru semnarea protocolului PSD-PUR la nivel local. A propos de PUR, doamna deputat Mihaela Muraru Mândrea a înregistrat o performanță parlamentară: nu i-a fost blocată mașina de către „Parktronic". În paranteză fie spus, cineva care a fost martor la blocarea mașinii deputatului Titus Gheorghiof mi-a spus că angajații firmei care puneau „gheara" îi înjurau de mama-focului pe toți parlamentarii, indiferent de apartenența politică. Norocul PD-ului că nu (mai) are parlamentar...

SIMION TODOCA

Sub aripa protectoare a protocolului

DOREL POPA A SCĂPAT DE CRITICILE UMANIȘTILOR

„PSD și PUR vor colabora permanent la nivelul conducerilor județene și locale de partid, informându-se reciproc asupra problemelor prioritare" au hotărât ieri, în cadrul unei prime ședințe, liderii celor două formațiuni, discutând pe marginea protocolului cadru trimis de către organizațiile centrale de partid.

Înainte de a vă arăta câteva dintre cele mai importante prevederi ale viitorului protocol (s-a anunțat semnarea acestuia, în cadru festiv, joi, ora 19, la sediul PSD Arad) trebuie să vă prezentăm o declarație a președintelui PSD Arad, Dorel Popa, cel care, în prezența omologului său umanist, Lia Ardelean, a amenințat că în cazul în care va mai fi atacat (criticat) de vreun umanist va înceta orice colaborare. Ceea ce, într-un fel, înseamnă ruperea protocolului.

Declarația lui Dorel Popa, făcută în ședința reunită, suna cam așa: „Deși am fost supus la presiuni și injurii, eu nu am cedat și nici nu am răspuns. În cazul în care mă va mai ataca cineva din PUR voi rupe orice colaborare". Martorii oculari susțin că Dorel Popa a spus că așteaptă scuze de la deputatul Nicu Cojocaru, pentru câteva afirmații făcute la adresa sa, însă, primarul, în declarația făcută ziarului nostru, a negat că ar fi spus așa ceva.

Deși a fost făcută în final, deci după discutarea punctelor înscrise în document, declarația președintelui PSD Arad sună a amenințare. Ceva de genul: „Dacă nu ești cuminte, nu-ți cumpăr ciocolată!" (Totul la o scară mai mare). Sau, în cazul în care ne aducem aminte de măsurile promovate de Dorel Popa la cele două conferințe, municipală și județeană, ale PSD Arad, conform cărora „cine-și mai spală rufele în public" va fi exclus din partid, putem trage foarte ușor o concluzie preliminară: liderul PSD se vede și președinte al umaniștilor arădeni. Cât privește motivele pentru care umaniștii și pesediștii trebuie să se înțeleagă de-acum încolo „ca frații" și să se prefacă orbi atunci când ar putea fi vorba despre greșelile unora sau altora, ne vom rezuma doar la câteva. Cu mențiunea că vom reveni și că, se pare, în protocol există niște prevederi deasupra cărora apare scris „a nu se da publicității".

Prin intermediul protocolului, cele două formațiuni se obligă să realizeze o bună colaborare în plan teritorial, să se întâlnească lunar, să promoveze și să mențină în administrația locală și instituțiile publice descentralizate reprezentanți ai PUR (aceasta este o obligație a PSD), să facă schimburi de experiență, să nu accepte adeziunile unor membri care au fost excluși sau au demisionat din unul dintre cele două partide. În continuare, așa cum spuneam mai sus, PSD și PUR se vor abține de la atacuri în presă și se vor obliga să colaboreze în plan parlamentar etc.

Concret, din punct de vedere al obiectivelor propuse, filialele PSD și PUR vor sprijini realizarea și amplasarea, într-un loc corespunzător, în municipiu, a monumentului „Marii Uniri", vor face demersuri pentru obținerea de fonduri necesare finalizării lucrărilor la Catedrala Ortodoxă. Ca un ultim aspect, Dan Ivan va fi numit vice-lider al Grupului social-democrat și umanist al consilierilor județeni.

La întâlnirea de ieri au participat Dorel Popa, Coloman Edeleni, Rodica Borza, Liviu Gârgari, Florica Grec - de partea pesedistă și Lia Ardelean, Viorel Popina, Ștefan Pascu, Lucian Stana și Sorin Neamțu - de partea umanistă.

ALIN OLTEANU

Mihaela Muraru Mândrea, în județ:

PROBLEMELE SOCIALE ALE LIPOVEI AU ECOU LA CENTRU

La sfârșitul săptămânii trecute, vineri, după ce a participat la întâlnirea parlamentarilor cu prefectul Dan Ungureanu, d-na deputat Mihaela Muraru-Mândrea a făcut o vizită împreună cu inspectorul-șef al ISTPH Arad, Lucea Aurel și col. în rezervă Viorel Popina, președintele organizației PUR Lipova, la unitatea militară din localitate. Vizita a avut ca scop identificarea unor spații convenabile pentru mutarea Centrului de Îngrijire și Asistență Lipova (fost cămin de spital) din imobilul care a aparținut mănăstirii franciscane Radna, în alte spații. S-a constatat că cele două pavilioane vizionate se găsesc într-o stare foarte bună, fiind potrivite, după unele amenajări specifice, activității Centrului de Îngrijire și Asistență. De asemenea, d-na deputat PUR Mihaela Muraru Mândrea a fost informată de către dr. Arsene, directorul centrului mai sus-amintit, cu privire la starea în care se află atât personalul care nu și-a primit salariile (de trei luni) cât și a asistaților, menționând că în aceeași situație se află și centrul de la Tămand-Ineu. În acest sens, doamna deputat Mihaela Muraru-Mândrea a promis că va cere grupului parlamentar social-democrat și umanist sprijin pentru rezolvarea situației sus-amintite.

În altă ordine de idei, doamna deputat și-a desfășurat, sâmbătă, activitatea la sediul biroului parlamentar din Arad, acordând audiențe mai multor cetățeni.

DANIEL ALBU

SIMPLE SEMNE DE ÎNTREBARE

(Urmare din pagina 1)

Acum, după rezultatele remarcabile obținute pe plan extern, după ce unii lideri români au fost admiși în cercurile selecte ale Occidentului, după ce ni se oferă șansa de a intra în NATO, nu prea știm ce e bine și ce nu. Suntem prezenți pe fronturile fierbinți ale planetei, inclusiv în Afganistan, tratăm cu SUA încheierea unui tratat care să excludă soldații americani de la perspectiva judecării lor internaționale, ne angajăm cu toate forțele națiunii să slujim SUA. Și cu ce scop? Ce ne oferă NATO în schimb? Deocamdată suntem puși într-o situație delicată față de țările membre ale Uniunii Europene, unde aspirăm de asemenea să intrăm. Cu Rusia relațiile nu sunt prea bune, cu Ucraina avem probleme cu platoul continental al Mării Negre, cât și ca urmare a renunțării la teritoriile pierdute prin Tratatul Ribbentrop-Molotov, cu țările arabe, de unde aveam asigurat petrolul, ne-am cam stricat, dacă nu am înghețat relațiile.

Și totuși, pe ansamblu, nu stăm rău. Dar nu știm ce ne așteaptă în privința vieții noastre, a calității ei, a dispariției sărăciei, a posibilității ca tinerii să-și găsească un loc de muncă după nivelul pregătirii lor, ca bătrânii să poată duce un trai decent, după o viață de muncă, ca agricultura să se dezvolte nu pe seama ciocoilor care au acaparat zeci de mii de hectare, ci pe seama întăririi gospodăriilor țărănești și a transformării lor în surse de produse pentru piața liberă.

Aici stă toată înțelepciunea actualilor conducători. În a găsi răspuns la aceste întrebări, de fapt semne de întrebare, a găsi soluții prielnice pentru a asigura tuturor cetățenilor o viață prosperă, civilizată.

Atentat la sănătatea publică

În vânzare la Gastro Top s.r.l.

COSTIȚĂ ALTERATĂ, PE POST DE PRODUS EXTRA

Păcăleala de duminică

Duminică, pe la ora prânzului, am cumpărat de la S.C. Gastro Top S.R.L., unitatea din hala agroalimentară a pieței Mihai Viteazul, costiță afumată în valoare de 90 mii lei. Ajuns acasă am constatat că produsul era alterat.

O mică ezitare...

A doua zi dimineața, ceva înainte de ora opt am sunat la fostul Sanepid, actualmente Inspecția Sanitară de Stat, unde l-am găsit pe inspectorul Gheorghe Ciosici, căruia i-am solicitat intervenția imediată pentru verificarea situației la fața locului. Cooperarea a venit într-adevăr, dar numai după o scurtă ezitare birocratică legată de invocarea unei necesare reclamații scrise. Reclamație care n-a mai fost necesară după ce am discutat și cu inspectorul șef Mihai Țârcuș. A fost singura ezitare a organelor de control, fiindcă îndată după ce l-am pus în temă pe dl. inspector șef totul a mers ca pe roate.

De o cooperare mai lipsită de formalități am beneficiat din partea inspectorilor Gheorghe Ciobanu și Călin Șiclovan de la Direcția Sanitar Veterinară, sosiți cu promptitudine la fața locului, la scurt timp după ce le-am solicitat sprijinul.

Control urgent

Acțiunea de control a început îndată ce a sosit directorul executiv al unității Dan Bărbușoiu. În vitrină, unele sortimente erau expuse la vedere, altele în pungi de plastic. Printre exponate, descoperim dintr-o privire și mostrele de costiță din care făcusem greșeala să cumpăr în ziua precedentă, mergând pe încredere. Conform documentelor prezentate de reprezentantul societății, marfa în cauză provine de la Agricola Internațional Bacău, o firmă cu staif, pe vremea împușcatului. De astă dată, însă, costița afumată - 22,3 kg - și cârnăciorii „Trandafir" - 2,8 kg - prezentau un miros caracteristic produselor alterate. Organele de control au procedat la confiscarea mărfii improprii consumului uman și expedierea acesteia la incinerator. Proprietarul Gastro Top, Teodor Morar a fost sancționat cu o amendă în valoare de 50 milioane lei.

O sancțiune aspră, să recunoaștem, dar și fapta este gravă prin posibilele consecințe asupra sănătății celor ce au „norocul" să guste din asemenea delicatețuri depreciate calitativ.

ȘTEFAN TABUIA

***P.S.** De remarcat că, deși am anunțat încă de la început zona în care urmează să ne deplasăm pentru control, cei vizați nu au aflat la timp pentru înlăturarea produselor cu bucluc din vitrină, așa cum se mai întâmplă câteodată!*

Gesturi de omenie

Conducerea Asociației Distroficilor Muscular-România, Filiala Arad mulțumește din tot sufletul Asociației «WHEELS FOR THE WORLD» din S.U.A. care a oferit gratuit fotolii rulante personalizate pentru unii membri ai asociației noastre și nu numai, pe baza completării unor date cuprinse într-un chestionar și a măsurătorilor exacte trimise de noi la Asociația «Caritatea Umanitară Internațională» din Cluj.

Mulțumim de asemenea celor care au intermediat acțiunea: d-na Lucia PRIBAC din Arad, d-na Emily SACALIS și Asociația «Joni and Friends» din S.U.A., dl. Iosif MĂLUȚAN din Cluj, d-na Lucia URSACHE și d-na Liliana GHENGHIU de la ROMTRANS Nădlac și nu în ultimul rând conducerea ROMTRANS Arad care ne-a ajutat gratuit cu transportul celor 17 fotolii rulante de la Cluj la sediul asociației noastre, de unde vor fi distribuite conform solicitărilor.

Președinte
MIHAI FIGHIR

Accente

„STOLO" E ALTCEVA

Părerile comentatorilor și ale oamenilor politici sunt împărțite în ceea ce privește pe „omul politic" Theodor Stolojan. După unii, Stolojan e mai curând contabil decât politician; după alții, liderul liberalilor este mai politician, ca să zicem așa, decât alții, tocmai pentru că discursul său este pragmatic, are concretețe și obiective țintă, pe când al altora este abstract, vorbește despre toate și despre nimic, în fond. Tind să dau dreptate celei de-a doua opinii. Cu siguranță, Th. Stolojan e mai mult decât insinuează sensul peiorativ al atributului „contabil", care i se dă din răutate. Și este, sunt convins că va dovedi, mai mult decât un eventual prim-ministru, o limită care de asemenea i se trasează cu răutate interesată, evident, de către adversari.

În opinia noastră, Theodor Stolojan este altceva decât ne-a obișnuit politicianul român. E altceva decât Băsescu, gălăgiosul și arțăgosul, e altceva decât superficialul și spectacularul Vadim, e altceva decât erau Stoica, Diaconescu, Constantinescu, e altceva și față de liderii PSD. Nu se încadrează în canoanele bunilor vorbitori, ale oratorilor care pot captiva și fără a spune ceva, prin simpla măiestrie a construcției frazei, prin exploatarea perfidă a stărilor emoționale ale mulțimilor. Nu. Stolojan este tipul (rar întâlnit, la noi) al politicianului riguros, exact, la care cuvântul înseamnă exact ce știm fiecare, nu ceea ce ascunde el, prin sensurile sale multiple.

Pentru exemplificare, să luăm mesajul lansat de Stolojan duminică, la Constanța. Pentru cine-l citește cu atenție, este limpede că Theodor Stolojan, pragmaticul Stolojan, știe că PNL ar putea guverna, dacă se va pune problema să guverneze, doar cu PSD. Sigur, nu oricum, ci în condițiile în care PL va obține în 2004 peste 20 la sută din voturi, iar guvernul care se va forma își va structura programul de guvernare în jurul programului liberalilor, care, în ultimă instanță, va fi programul Stolojan. Vor fi destui care să nu fie de acord cu această țintă a lui „Stolo", vor fi și dintre aceia care îl vor acuza de trădare a dreptei, de filiațiuni și simpatii stângiste etc. Dar tot duminică, tot la Constanța, Stolojan s-a explicat și a explicat, chiar dacă nu pe șleau. Păi, cu cine ar putea guverna PNL, la o adică? În nici un caz cu PRM. Țărăniștii nu intră în calcul, nici în discuție. UDMR nu e pe gustul lui, ca lider al unui partid care, se pare, vrea să reabiliteze „Naționalul" din siglă, să-i redea noblețea și decența. „Cu UDMR, spune Stolojan, socoteala e foarte clară. Pentru a obține sprijinul lor este suficient să le mai oferi câteva școli în imba maghiară." Persiflarea ușoară dă mesajului sensul unui refuz al colaborării PNL cu UDMR sau, oricum, respinge o colaborare în care UDMR să vină cu regula șantajului, promovată de vreo șase ani: „Ne dați, tăcem și votăm, dar ne dați!" Prin urmare, PRM - nu, UDMR - nu prea, PNȚCD - ce mai înseamnă?, mai rămân PD și PSD. E greu de crezut că PD va reuși să fie primul ori al doilea partid la alegerile din 2004, încât să asigure cheag, echilibru, substanță, motivație, eficiență unei guvernări PL-PD sau invers. Economistul Stolojan știe perfect, încă de acum, ce orientări sunt productive pentru liberali și care sunt contraproductive. El a băgat toate datele în „conturi", a făcut studiul de fezabilitate și a constatat că „afacerea" cu guvernarea este rentabilă într-un singur mod, iar acela e în colaborare cu PSD. Asta, privind lucrurile cu un realism rece până la durere, fără amăgiri, fără vise aiurite, atât de străine pragmaticului Stolojan.

TRISTAN MIHUȚA

AMENDAȚI DE GARDIENI

Carol Mecheș a fost surprins de către gardienii publici în timp ce făcea gesturi obscene în public. Pentru faptele lui a fost sancționat cu o amendă în valoare de 400 mii lei. Cu 800 mii lei a fost amendat **Nicolae Crețu** din județul Neamț care a provocat scandal în piața Mihai Viteazul.

Pentru că au depozitat diferite materiale pe domeniul public fără a avea aprobare din partea primăriei au fost sancționați cu câte 300 mii lei: **Petru Frențiu, Victor Blaj, Ioan Hans, Mircea Giurgiu, Ștefan Costea,** toți din Arad.

Carmen Mariș din Cluj, **Lucreția Betea, Maria Roman** și **Elena Avrămuț** din Arad, **Ioan Tănase** din Simeria au fost sancționați cu amenzi între 150 și 450 mii lei pentru desfășurarea comerțului stradal fără a deține actele necesare.

N. BODRAN

CUM SĂ DEVII PROFESOR

◆ D.P.P.D. vă oferă șansa de a vă completa studiile având posibilitatea să deveniți cadre didactice calificate în specialitatea dumneavoastră.

◆ Înscrierile au loc în perioada 1-11 octombrie **pentru studenții Universităților „Aurel Vlaicu" și „Vasile Goldiș"** la secretariatul D.P.P.D., din cadrul Rectoratului U.A.V. de pe Bulevardul Revoluției nr. 81.

◆ Pentru cei care și-au finalizat studiile universitare (**nu colegii sau postliceale**), înscrierile se fac în perioada 1-18 octombrie 2002 la secretariatul D.P.P.D. din cadrul Rectoratului U.A.V. de pe Bulevardul Revoluției nr. 81. Durata cursului este de un an. Pentru studenți, taxa / curs este de 500.000 lei.

Pentru cursul postuniversitar taxa este de 4.000.000 lei, din care 500.000 lei este taxa de înscriere, iar diferența poate fi plătită în două rate, astfel: • Prima rată - până la 1 decembrie 2002; • A doua rată - până la 1 mai 2003. •

Cursurile postuniversitare se desfășoară la sfârșitul săptămânii, în zilele de vineri (după orele 16,00) și sâmbătă. La finalizarea cursului se eliberează un certificat de absolvire însoțit de foaia matricolă, care conferă dreptul de a profesa în învățământul românesc de orice grad.

◆ Pachetul educațional propus este susținut de o echipă de specialiști din cadrul D.P.P.D., doctori și doctoranzi în științele educației, modul de formare fiind unul interactiv.

◆ Cursurile oferite de către departament sunt: • Psihologie educațională - semestrul II; • Introducere în pedagogie - semestrul III; • Teoria și metodologia curriculumului; • Teoria și metodologia instruirii - sem. IV; • Teoria și metodologia evaluării - sem. IV; • Didactica specialității (1) - sem. V; • Didactica specialității (2) - sem. VI; • Practică pedagogică - sem. VI, VII

Opționale: • Comunicare educațională - sem. VI; • Instruire asistată de calculator - sem. VII.

Conf. dr. Dorin Herlo

La Chisindia

ÎNTÂLNIREA PROPRIETARILOR DE PĂDURI

În data de 28 septembrie a.c., la orele 11, la Chisindia, va avea loc o întâlnire la care sunt invitați să participe președinții de composesorate și reprezentanți ai asociațiilor de proprietari particulari de păduri din județul Arad.

Scopul principal al acestei întâlniri este afilierea la Uniunea Proprietarilor de Păduri din România, astfel încât să se asigure monitorizarea bunei funcționări a fiecărui composesorat, precum și a asociațiilor de proprietari de păduri, atât din punct de vedere juridic, cât și financiar.

Totodată, reuniunea va fi un bun prilej pentru abordarea problemelor întâmpinate în acest sector. **„Pentru intrarea în normalitate trebuie să avem asistență juridică bună și să gestionăm în mod organizat ceea ce am obținut cu atâta greu."**

Invitat special al acestei întâlniri este dr. ing. Mihai Ionescu, președintele Asociațiilor de Proprietari de păduri din România.

Fiecare persoană care dorește să se alăture acestei acțiuni este rugat să confirme prezența pe adresa: Bârnețiu Doina, com. Chisindia, jud. Arad.

Informații suplimentare la Primăria Chisindia, telefon 314105.

S.C. „Adevărul" SRL nu-și asumă responsabilitatea pentru conținutul articolelor publicate, aceasta revenind în exclusivitate autorilor.

Din partea elveților

DONAȚII PENTRU ȘCOLILE JUDEȚULUI

În urmă cu patru ani, Fundația elvețiană du Levant a creat programul Pulssance L, un program special ce are ca scop dotarea instituțiilor de învățământ din România cu mobilier și material didactic. Printr-o fericită întâmplare, elvețienii au ajuns la Sântana, unde directorul Asociației SOS Copiii, dl Viorel Enache, a știut să valorifice acest binevenit sprijin. Vizate pentru ajutor au fost și alte instituții de învățământ din județ. Respectiv cele din Petriș, Sântana, Arad, Grăniceri, Bonțești, Zăbrani etc.

Ieri, Serge Sandoz, conducătorul Programului Puissance L, Gilles Pavillon, membru în consiliul Fundației du Levant și dl. Viorel Enache s-au aflat preț de câteva ore la Școala Generală nr. 6 din Arad, instituție care beneficiază de sprijinul acestui program. Însoțită de directorul Maria Cucinaș și de directorul adjunct, Florian Bolojan, delegația a vizitat săli de clasă echipate cu mobilier elvețian, iar la final, elevi ai școlii au pregătit un scurt moment artistic.

Oaspeții au fotografiat aceste săli, inclusiv elevii care învață aici, promițându-le că peste două săptămâni se vor putea regăsi pe Internet, la adresa Programului Puissance L.

Toate materialele aduse în România sunt colectate de la instituții de învățământ elveține care își remobilează interioarele. Mobilierul este recondiționat în Elveția, în ateliere școlare unde tinerii învață o meserie și este transportat în România pe cheltuiala elvețienilor.

Repartiția acestor bunuri se face în funcție de priorități. Sunt vizate în principal Casele de tip familial și școlile unde predomină probleme sociale.

Delegația elvețiană va rămâne în județ până mâine, urmând ca astăzi să viziteze Scoala Generală din Grăniceri, utilată în totalitate cu mobilier primit din partea Fundației du Levant, Școlile din Sântana, unde, de asemenea, majoritatea claselor beneficiază de astfel de donații.

Viorel Enache a precizat că vineri, Serge Sandoz și Gilles Pavillon vor prezenta într-un cadru organizat, în Elveția, bilanțul programului în cei patru ani de activitate, în scopul continuării acestuia pe viitor.

T. MATICA
FOTO: VIOREL MUSCA

Lecție de agricultură la Bârzava

Circa 45 de persoane au participat joi 19 septembrie a.c., la Bârzava, la o acțiune de prezentare a unor hibrizi „Pioneer" însămânțați pe un lot demonstrativ.

Demonstrație cu șase hibrizi „Pioneer"

Săptămâna trecută, reprezentantul firmei „PIONEER" pe zona de Vest a țării, ing. **Cosmin Chioreanu** s-a întâlnit cu producătorii agricoli din comuna Bârzava. Acțiunea, mijlocită de specialiștii Centrului Județean de Consultanță Agricolă (CJA) Arad - prin ing. Mircea Birta, de la biroul din Bârzava - a avut drept scop prezentarea unor microloturi demonstrative de hibrizi „PIONEER". După cum spunea dl. Chioreanu, „PIONEER" organizează periodic, astfel de acțiuni în diverse zone ale țării pentru ca agricultorii să se convingă „pe viu" de avantajele cultivării acestor hibrizi. „Pionner" are o gamă de 40 de hibrizi de porumb, pe care ne străduim să-i recomandăm și să-i promovăm în egală măsură. De ce pe toți? Pentru că fiecare hibrid are partricularitățile lui și se pretează într-o anumită zonă, pentru un anumit scop (hrana animalelor, vânzare etc.). Folosirea acestor hibrizi duce la o creștere a productivității cu circa 40 la sută. Organizăm asemenea întâlniri - ca la Bârzava - tocmai pentru ca oamenii să învețe să facă diferența între a folosi sămânța din pătul, de exemplu, și un hibrid performant - declara Cosmin Chioreanu.

Dialogul cu producătorii, ca de altfel toată acțiunea, s-a desfășurat pe câmp, chiar pe parcela de lot demonstrativ (situată lângă șosea), proprietatea lui **Ioan Bundău** din Bârzava, adică producătorul care s-a încumetat să „riște" cu „PIONEER". După ce-a spus câteva cuvinte introductive despre firma „PIONEER", Chioreanu a prezentat, pe rând, cei patru hibrizi de porumb, cultivați experimental, pe 10 ari, la Bârzava: PR 36 R 10; Monalisa, PR 39 K 09; PR 39 D 81 și Ribera. Practic, directorul „Pioneer" cu porumbul în mână, a explicat în fața oamenilor caracteristicile fiecărui hibrid. „Astfel de loturi demonstrative ne dau posibilitatea să vedem cum se comportă hibrizii în diferite zone" - spune Chioreanu.

Prea săraci pentru hibrizi ieftini

După ce asistența prezentă la întâlnire l-a ascultat cu mare atenție pe reprezentantul „PIONEER", sătenii au început să pună întrebări, solicitând diverse lămuriri. Astfel, deși producătorii agricoli au lăsat să se înțeleagă că au fost deja convinși de avantajele folosirii hibrizilor „Pionner", unii dintre ei s-au plâns de prețurile practicate. La acest „punct" pe ordinea de zi, Chioreanu a răspuns că: „Pionner nu își poate permite să producă un lucru foarte bun ieftin. Un fel de... suntem prea săraci ca să cumpărăm lucruri ieftine" (80.000 de boabe germinabile, echivalentul cantității dintr-un sac cu hibrizi Pioneer costă circa un milion 200 mii lei).

Alte persoane s-au interesat de existența în zonă a punctelor de vânzare „Pionner" cât și de modalitatea de a afla alte informații legat de acești hibrizi.

Nu în ultimul rând, producătorii agricoli ar fi interesați să afle rezultatele obținute de „Pioneer" de pe diverse loturi demonstrative. Chioreanu a explicat că cele mai elocvente demonstrații se fac prin cântăriri de pe diverse loturi, activități care se derulează într-o transparență totală, de față cu producătorii agricoli.

Rezultatele obținute pe aceste căi se popularizează în reviste și lucrări de specialitate.

Experimente pe gratis

Înainte de prezentarea propriu-zisă am solicitat și noi opinia câtorva participanți la această acțiune, întrebându-i pentru ce au venit la întâlnirea cu „Pionner". Iată ce ne-au răspuns: * **Cristian Rechițan:** „Am 3 ha de pământ, pe care am pus porumb și vreau să văd cum aș ieși cu Pionner * **Petru Stoica** - „Am fost curios să văd cum e cu Pionner poate cumpăr și eu ceva * **Gheorghe Drăgan**- „Am venit să văd dacă merită să merg și eu pe aceste soiuri. Până acum nu m-am hotărât..."

Gazda experimentului „Pioneer", **Ioan Bundău**, proprietar a 8 ha - s-a încumetat să testeze comportamentul a 6 hibrizi în zona Bârzava. După estimările specialiștilor de la OJCA Arad, La Bârzava, de pe astfel de culturi se pot obține producții cuprinse între 6000-7000 kg/ha în loc de 3000-4000 kg/ha, cât se recoltează aici, de obicei într-un an bun.

Sămânța bună umple... remorca

* Cosmin Chioreanu și-a manifestat disponibilitatea de a colabora și cu alți producători agricoli din comuna Bârzava (prin oferirea gratuită a seminței și consultanței), în alcătuirea unor loturi demonstrative cu hibrizi „Pioneer" cu condiția ca terenul să fie la șosea.

La acțiunea de la Bârzava, în afară de gazde, săteni din localitate și reprezerntantul „Pionner", au mai participat: Leonard Zoriti și Paul Dahm - de la OJCA Arad, Moțica Viorel și Ana Câmpan de la birourile de consultanță din Curtici și Chișineu-Criș.

COSMIN TRIF
FOTO: VIOREL MUSCA

Arădenii își pot cumpăra juninci Holstein din Danemarca

● *Un exemplar costă 1850 USD și are o lactație cuprinsă între 5.500 și 7.000 kg lapte*

Direcția Generală pentru Agricultură și Industrie Alimentară (DGAIA) Arad vine în sprijinul întreprinzătorilor care doresc să achiziționeze juninci gestante rasa HOLSTEIN FRIESIAN, cu o ofertă făcută de S.C. ARGIROM, prin intermediul Ministerului Agriculturii, Alimentației și Pădurilor (MAAP). Este vorba de importul din Danemarca a 3000 capete Holstein Friesian având următoarele caracteristici: vârsta 18-28 luni; gestație 3-7 luni; greutate minim 430 kg (în funcție de vârstă și de stadiul gestației); producția de lapte a mamei junincii: minim 5500 kg lapte 3,8% grăsime sau 209 kg grăsime la prima lactație, 6000 kg lapte 3,8% sau 247 kg grăsime la a doua lactație, 7000 kg lapte 3,8% sau 266 kg grăsime de la a treia lactație; tatăl junincii este sau provine dintr-un taur testat pentru reproducție; sunt însoțite de un document oficial eliberat de către Oficiul Danez de resort și de un certificat oficial de sănătate, eliberat de către Autoritatea Veterinară daneză, în concordanță cu regulile Uniunii Europene și cu Acordul Veterinar dintre România și Danemarca; preț 1850 USD / cap exclusiv TVA, în condiții de livrare CIP, ferma.

Ca și modalitate de plată există 3 variante: 25% avans la semnarea contractului, cu ordin de plată; 25% la livrare, cu ordin de plată; 50% în 3 ani în rate trimestriale, perioada în care se va plăti atât rata, cât și dobânda aferentă finanțării, dobânda care va fi negociată.

Pentru 75% din valoarea contractului, cumpărătorul va constitui în favoarea vânzătorului garanții bancare (scrisoare de garanție bancară sau bilet la ordin avalizat de bancă), garanții ce vor fi puse la dispoziția vânzătorului înainte de livrare; termen de livrare 2 săptămâni de la plata avansului, respectiv de la data depunerii garanțiilor bancare în favoarea vânzătorului; animalele sunt asigurate 30 zile de la livrare, asigurarea acoperind 100% riscul de moarte sau rănire și 25% riscul de avort; pentru fiecare junincă cumpărată se asigură gratuit 3 doze material seminal de înaltă valoare biologică.

Cei interesați pot obține mai multe informații de la ing. **IOAN BÂRLUȚIU** de la Direcția Agricolă Arad.

COSMIN TRIF

Învățământul veterinar arădean reînvie

După 44 de ani, învățământul superior veterinar arădean revine în actualitate, prin noul Colegiu de clinică și farmacie veterinară, înființat în acest an în cadrul Universității de Vest „Vasile Goldiș" Arad. Acesta are o programă de învățământ complexă, urmărind o inserție profesională diversificată, de la cabinete medical-veterinare, farmacii veterinare până la laboratoare în domeniul controlului sanitar-veterinar al produselor de origine animală. „Absolvenții noștri vor putea lucra în farmacii veterinare la prepararea pe bază de rețete, a unor formule medicamentoase care în momentul de față sunt aproape de negăsit. Pentru a contribui la dezvoltarea acestui domeniu, noi oferim, ca o facilitate, reducerea la jumătate a taxei de școlarizare" - declară lector univ. drd. **AUREL PETRU DARĂU**, cadru didactic la Colegiul de clinică și farmacie veterinară.

C. TRIF

Actele necesare pentru subvențiile din sectorul taurin

Pentru laptele valorificat prin unități de prelucrare se primesc subvenții pe baza următoarelor documente: * cerere tip completată cu datele necesare, vizată de Primăria de domiciliu a producătorului de lapte * adeverință eliberată de agentul economic procesator pentru cantitatea de lapte livrată în luna expirată * borderou de prelucrare zilnică a laptelui eliberată de agentul economic procesator. În continuare, toate actele enumerate mai sus se depun la Filiala județeană a crescătorilor de taurine, care, după verificări, le vizează și le trimite la Direcția Agricolă Arad. În final, crescătorul de vaci trebuie să-și primească banii prin mandat poștal.

Pentru obținerea subvențiilor pentru viței și junincile valorificate, cererile tip trebuie vizate de organele Agenției Județene pentru Ameliorare și Reproducție în Zootehnie, după care se depun la Filiala Județeană a Crescătorilor de Taurine.

De asemenea, pentru subvențiile aferente valorificării cărnii de tineret bovin mascul sunt necesare următoarele acte: o adeverință de la agentul procesator cumpărător al animalului, împreună cu licența de fabricație și autorizația sanitar-veterinară din care să rezulte numărul de capete și kilograme, precum și copii xerox după biletul de proprietate al vânzătorului.

Alte informații se pot obține de la filiala județeană a Asociației Crescătorilor de Taurine din România (ACTR), situată pe Calea Bodrogului nr. 3, telefon/fax: 281.109.

C. TRIF
FOTO: VIOREL MUSCA

Exemplarele de Bălțată românească prezentate la „Agromalim 2002" au spart ... gura târgului!

Cultura anticipată a spanacului

Dr. ing. Petru Vărădie

Apropierea sezonului rece face ca tot mai mulți legumicultori să-și îndrepte atenția spre culturile anticipate de legume, a căror înființare se face încă din toamnă. Între acestea, firește, un loc aparte îl ocupă și spanacul, apreciat atât pentru calitățile sale alimentare cât și pentru pretabilitatea sa la condițiile climaterice existente în zona noastră.

Cerințele plantelor față de factorii de vegetație

Spanacul este o plantă de zi lungă, cu pretenții reduse față de căldură. Semințele încolțesc la 2-3°C, iar pentru dezvoltarea normală a plantelor temperatura optimă este de 14-15°C. Plantele pot suporta temperaturi de -5, -6°C, dar este bine să evităm semănatul prea devreme pentru că plantele cu un foliaj prea dezvoltat sunt mai sensibile la frig. Practic, la venirea iernii, plantele trebuie să aibă doar 2-3 frunze adevărate.

În ceea ce privește pretențiile spanacului față de apă, cel puțin în prima parte, respectiv până la venirea iernii, se poate spune că sunt moderate, prin aceasta înțelegând că este suficientă asigurarea unei cantități constante de apă în stratul de 10-15 cm, excesul putând duce la putrezirea rădăcinilor.

Terenurile potrivite sunt cele ușoare sau mijlocii, cu un drenaj bun, pH neutru sau ușor alcalin, bogate în humus. Ca o remarcă, este una din puținele legume (alături de gulioare și sfecla roșie) care au o toleranță ridicată și față de concentrația mare a sărurilor solubile din sol, situație destul de frecvent întâlnită pe terenurile legumicole exploatate intensiv.

Poate fi cultivat după tomate, ardei, vinete, castraveți, fasole etc., dar este total contraindicat în asolament cu sfeclă.

Recomandări tehnologice

Cultura se înființează prin semănare directă. Perioada optimă este de 10-20 octombrie.

Schema de înființare poate fi adaptată la configurația parcelelor, având grijă ca desimea plantelor în cultură să se înscrie în jurul a 45-60 plante/mp. În general, pe suprafețe mici se practică semănatul prin împrăștiere, pentru a putea efectua lucrări de întreținere este mai potrivit să semănăm în rânduri. La culturile semănate în câmp deschis, vom putea semăna pe straturi câte 6 rânduri la 20 cm, lăsând între straturi poteci de 50-60 cm.

În solarii, putem semăna pe straturi cu lățimea de 120 cm, în rânduri echidistante (8 rânduri) la 15 cm. Pe rând, distanța la semănat este de 4-5 cm, iar adâncimea 3-4 cm.

Norma de sămânță este de cca 200-250 g/100 mp.

După semănat, cultura anticipată nu se tăvălugește, pentru a evita compactarea solului și pentru a defavoriza reținerea zăpezii.

La pregătirea terenului, înainte de semănat, se pot administra 300-350 kg gunoi de grajd bine descompus/100 mp. Spanacul răspunde foarte bine la fertilizările cu îngrășăminte minerale complexe. Sunt recomandate cele specifice pentru horticultură, cu un conținut mai ridicat în azot (Cropcare 4, Cropcare st.N, Cropcare 2 balanced, Cristalon etichetă albastră etc.)

Acoperirea cu folie a solariilor (în cazul celor cu folie pentru un sezon) se face după 20 februarie, moment de la care trebuie să acordăm o atenție mai mare dirijării factorilor de mediu, în special eliminării condensului și udărilor, care pot fi mai dese și cu cantități din ce în ce mai mari. Udatul se recomandă să se facă dimineața și să fie urmat de aerisirea spațiilor.

Protecția fitosanitară nu ar trebui să ridice probleme deosebite, dacă sunt dirijați corect factorii de mediu. Cel mai adesea ne confruntăm, primăvara, cu mana produsă de ciuperca Peronospora spinacia. Ea este favorizată de prezența îndelungată a apei pe frunze și o temperatură ridicată, lucru frecvent întâlnit la culturile protejate și cu atât mai grave la cele prea dese sau îmburuienate. La semnalarea atacului vom interveni cu produse cu acțiune specifică (sistemice sau de contact: Quadris, Aliette, Previcur, Acrobat, Ripsot, Polyram DF, Folpa, Dithane M45 etc.).

Un alt agent patogen periculos îl reprezintă ciuperca Fusarium oxysporum f. sp. spinacia, care se transmite prin sol și semințe. De asemenea, atacul este favorizat de un pH acid al solului. O măsură importantă de reducere a riscului este tratarea semințelor înainte de semănat (cu unul din produsele: Bavistin, Belate, Topsin M etc.).

Dintre dăunători, probleme deosebite pot ridica, în anumite condiții, melcii. Pentru a reduce riscul este bine să semănăm în rânduri, în acest fel putând asigura o mai bună igienă culturală. În cazul semnalării atacului vom apela la momeli folosind produsul Mesurol sau alte produse cu efect specific (Optimol, Metaldehidă etc.).

„ZILELE ARADULUI" ȘI „BIZARUL" FENOMEN METEO AL LUNII SEPTEMBRIE: PLOAIA

Cele patru zile ale Aradului s-au vrut a fi ceva de genul „de toate pentru toți", lucru absolut firesc pentru organizatori - acela de a dori să mulțumească pe cât mai mulți dintre concetățeni noștri. Evenimentele s-au ținut lanț, în cele mai diverse locații, sub cele mai diverse forme: de la sporturi la jazz, de la show-uri de modă la simpozioane științifice, de la vernisaje de artă plastică la concerte cu trupe românești pe strand. A fost o „avalanșă" de manifestări, la care fiecare a găsit ce voia.

Însă toate acestea, dispersat, s-au mai întâmplat în orașul nostru. Am mai avut și concerte, și competiții sportive, și vernisaje, și simpozioane. „Zilele Aradului" au fost gândite, însă, ca o sărbătoare unitară, asemenea sărbătorilor din vremea Antichității, o explozie de bucurie care să dureze patru zile (și trei nopți). Totul a început bine, cu confetti pe platoul din fața Palatului Administrativ, cu promenada festivă în calești, cu carnaval salsa. O încercare, destul de reușită, fiind în premieră, de a da o notă de anvergură manifestării. Același lucru ar fi trebuit să se întâmple și la final. Jocuri de artificii au fost, dar parcă mai puțin spectaculoase decât în alte dăți. Despre retragerea cu torțe pe râul Mureș, pe care mulți și-ar fi dorit să o vadă, nici nu mai putea fi vorba.

De ce toate acestea? De ce acest final pe care nu ne sfiim să îl numim ratat? Motivul este atât de simplu, încât devine aproape jenant să-l mai precizăm: ploaia. Păi cui îi mai arde de ascultat muzică, de stat cu ochii pe cer după artificii, de urmărit o paradă a modei, când e ud până la piele? Poate, eventual, „fanilor adevărați", cum îi lăudau trupele pe cei care au rămas să-i asculte și pe ploaie. Însă o asemenea manifestare nu credem că a fost gândită doar pentru fanii adevărați, ci pentru arădeanul obișnuit care vrea să iasă seara, să vadă la doar câțiva metri soliști și trupe pe care îi vede doar la televizor, să asculte muzică. Acest scop a fost ratat. A plouat în a doua seară, a plouat în ultima.

Și cum pe vreme nu te poți supăra, trebuie să arătăm cu degetul spre organizatorii care au fixat Zilele Aradului spre sfârșitul lunii septembrie. De ce trebuie ca în fiecare seară să ne îngrijorăm dacă vremea ține sau nu cu noi? Această problemă nu ar fi existat dacă Zilele Aradului ar fi fost **zile de vară**. Orice om normal știe că în septembrie e mai mult decât probabil să fie vreme rea, să plouă, să fie frig. Se pare însă că autoritățile nu știu sau nu le pasă. Și e păcat. Ar fi putut fi mult mai mulți arădeni care să își aducă aminte cu bucurie de prima ediție a Zilelor Aradului...

CĂTĂLINA LATU

Exclusiv - Adevărul CU ȘTEFAN BĂNICĂ JR. DESPRE DRAGOSTE, MUZICĂ, PRINCIPII ȘI... COMPROMISURI

Ștefan Bănică jr., cunoscut mai întâi datorită filmelor în care a jucat și pieselor de teatru, a reușit consacrarea și pe tărâm muzical. Cariera sa muzicală a început în 1996, cu albumul „Un actor, un rock'n roll". A urmat apoi, în 1998, „Te rock... frumos" - albumul la care Ștefan colaborează pentru prima dată cu grupul vocal „The 50's" și trupa „Rock'n'roll Band". Punctul culminant al carierei muzicale de până acum îl constituie câștigarea premiului I la concursul „Mamaia 2000", cu piesa „Poveste".

Jovial, Ștefan spune că a moștenit de la părinți talentul, dorința de adevăr, sensibilitatea și... numele.

– Ștefan, până la vârsta de 35 de ani ai reușit să ai un palmares impresionant. Opt filme, 11 piese de teatru, cinci albume de muzică și un premiu I la Festivalul de la Mamaia. Sunt doar câteva repere importante din cariera ta...

– Da, toate acestea au fost. Important este însă să poți privi în viitor cu aceeași încredere și seriozitate chiar și după succes.

– Ești unul din puținii cântăreți români care-și susține concertele live. Cum reușești să faci acest lucru? Mă gândesc că implică mult mai multe repetiții decât pentru un playback...

– Așa este. Problema e că genul meu de muzică nu se poate cânta altfel decât live. Altfel nu transmite nimic. În general, rock'n roll-ul este o mare lecție pentru că el îți spune să te bucuri în momentul în care ești pe scenă. Pe mine nu mă interesează cântatul în sine, ci transmiterea unei stări, unei emoții - ăsta e scopul meu pe scenă.

– Actorii de teatru sau film nu sunt plătiți la adevărata lor valoare în România. În muzică e puțin mai altfel cu banii...

– Da... În industria muzicală trebuie să existe oameni cu bani, care să investească în anumite producții. Din păcate, la noi e puțin invers - sunt mulți care câștigă bani frumoși din muzică, deși nu au nici o legătură cu valoarea. E o „muzică inversă."

– Cât de mult te-a influențat tatăl tău în carieră?

– Foarte mult. În profesie, în modul de a gândi. Avea coloană vertebrală în a spune lucrurilor pe nume. M-a învățat să accept cu modestie succesul și să fiu realist.

– Deși în majoritatea cazurilor fiii unor oameni celebri nu au reușit să atingă succesul părinților tu ai fost o excepție. Te-a motivat succesul tatălui tău în loc să te inhibe.

– Fiecare om are drumul lui în momentul în care se ocupă de ceva. E obligatoriu să ai un drum foarte clar, bine definit, să știi ceea ce vrei de la viață.

– Care sunt principiile după care te ghidezi în viață?

– Să nu fac compromisuri și să fac ceea ce îmi place.

– Poți să-mi dai un exemplu de compromis pe care a trebuit să-l faci?

– Da. Din păcate, compromisurile sunt inerente. Și la voi, la Arad, organizatorul - Savici - nu avea nici o legătură cu meseria lui. Compromisul meu e de a lucra cu oameni de genul ăsta. Acest domn a făcut niște contracte pe care nu le-a respectat. Noi am cântat pentru public, în primul rând, care a venit să ne vadă și pentru alți prieteni pe care îi cunosc de ani de zile și care au fost foarte drăguți. Inclusiv primarul...

Poate să fie - nu știu ce pe la PSD - nu mă interesează - ca organizator, din punctul meu de vedere e zero, e nul, nu există.

– Hai să schimbăm puțin subiectul. Din câte știu, tu ești și un mare suporter al echipei Dinamo, un „câine roșu". Le-ai compus și un imn. De unde dragostea asta pentru echipa alb-roșie? Mai ales că tatăl tău ținea cu... Rapidul...

– Eu am trăit aproape 30 de ani lângă stadionul lui Dinamo. Acolo m-am format ca pușți, ca adolescent și așa mai departe. Asta e influența cea mai mare pentru un copil cred, să țină cu echipa cartierului. E o dragoste mai veche, cu toate că și aici sunt foarte multe compromisuri și de multe ori vedem niște personaje care sunt în tricourile lui Dinamo sau în conducere și nu ar avea ce căuta acolo.

– Poți să ne dai niște nume?

– Nu. Pentru că e total irelevant ceea ce spun eu. Pentru că eu încerc să îmi dau cu părerea în domeniul meu în care fac ceva și îmi câștig dreptul de a vorbi. Ăsta e un mare handicap al românilor care își dau cu părerea peste tot și în orice fără să aibă pregătirea necesară. Și uite-așa apar din ăștia ca Savici...

– Te-ai supărat cam rău pe dl. Savici. Sper că asta nu te va face să ocolești Aradul.

– Nu... Fiecare pădure are uscăturile ei. Eu vin în primul rând pentru public.

– După mai multe încecări nereușite se pare că ai reușit să-ți găsești jumătatea... Chiar dacă nu e „VIP", te înțelege mai bine.

– E bună chestia asta pe care ai zis-o. Nu m-a interesat niciodată să fie VIP cea care e alături de mine. Așa s-a nimerit.

– Din câte știm, deși ai încercat să nu popularizezi acest lucru, „jumătatea" ta ți-a adus pe lume un băiat anul acesta...

– Așa este. Se numește Radu Ștefan și are șapte luni.

– Ar trebui trecut și Radu Ștefan la capitolul mari realizări...

– Absolut! E cea mai mare realizare. Nu vreau să fiu ipocrit, dar pentru mine premiile sunt mai puțin importante. E bine că am luat locul I la Mamaia, e o recunoaștere a valorii. Dar nu e cea mai importantă realizare nici pe departe. Cel mai mare premiu e momentul în care se ridică o sală întreagă și te aplaudă. E maximul de recunoștință. E cel mai bun premiu pentru că e cel mai sincer.

– Vorbeam adineaori de VIP-uri. Tu ai avut câteva aproape de tine: Oana Sârbu, Cristina Țopescu, Mihaela Rădulescu. Crezi că e mai greu de menținut o relație de dragoste între două vedete?

– Prefer să nu vorbesc despre viața mea particulară, în general.

– Pe când un nou album și care sunt celelalte proiecte pe care le ai în lucru?

– Un nou album sper să scoatem în luna martie. Până atunci o să scoatem un album live, cu înregistrări din concertele noastre. Linia va fi aceeași, deși pe parcurs e normal să se mai îmbogățească, să se diversifice. Baza va rămâne aceeași.

NADIA BODRAN
OLIMPIU BULZAN

HOLOGRAF VA VENI LA ARAD ÎN PRIMĂVARA ANULUI VIITOR!

– După doi ani ați fost din nou în fața publicului arădean. Cum „v-ați înțeles"?

– Perfect. Recunosc că nu e ușor să urci pe scenă după ce înainte a fost susținut un număr foarte dinamic de către cei de la SIMPLU și de asemenea a evoluat o trupă locală care are partea ei de simpatie clară. Dar a fost bine, în ciuda faptului că spectatorii sunt aici de câteva ore și e destul de greu să mai trezești interesul sau bucuria lor de cânta împreună cu tine.

– Ați făcut o pauză destul de mare între concertele la Arad. Când veți reveni de această dată?

– Cred că vom veni, dacă reușim să scoatem un material nou, în finalul anului acesta sau, dacă nu, în primăvară. Vom face din nou un turneu de promoție, așa cum am făcut în 2000, și atunci ne-ar fi și nouă mult mai plăcut pentru că e un spectacol al nostru, în care putem să ne desfășurăm mult mai bine. În momentul în care cânți într-o seară cu mai multe numere, ești într-un fel obligat să îți structurezi repertoriul în așa fel încât să te încadrezi în ansamblu. Când e spectacolul tău, poți să folosești și mai multe trucuri de scenografie pe care le poți controla.

– Pe când acest turneu?

– Acum este prea târziu ca să ne apucăm de organizarea lui, deci va fi cândva în prima jumătate a anului viitor.

– Lansarea noului material va coincide cu turneul?

– Da, turneul va surveni unei lansări a unui nou disc, la care lucrăm acum.

– Au fost zilele Aradului. Ce transmiteți arădenilor cu ocazia acestei aniversări?

– Să fie sănătoși și norocoși, să se bucure de locul acesta minunat pe care l-au creat aici, în strandul de la Mureș, și să aibă un sfârșit de an bun și sărbători de iarnă frumoase.

– Ce veți ține minte deosebit din această seară?

– Am fost de multe ori la Arad, chiar de când eram mic, având amintiri plăcute de aici. Din seara asta îmi va rămâne o amintire dragă a acestui loc, a miilor de oameni care au fost aici, și a unui oraș frumos și primitor, cu un strand pe malul Mureșului...

– Mulțumim „Holograf"! Așteptăm noul album și pe voi în turneu în orașul nostru!

A consemnat,
SPERANȚA MILANCOVICI

AM ÎNTÂLNIT (ȘI) ARĂDENI FERICIȚI

OPINII DE SPECTATOR

Prima seară a Zilelor Aradului... Muzica populară a răsunat în acord cu valsul frunzelor multicolore din minunatul Strand arădean. Decorul de toamnă, cu „roabe" încărcate cu dovlecei, ardei, cucuruz, mere, a întregit atmosfera de veselie, știm doar că toamna „ne-mbie cu struguri aurii" dar și că, prin haina ei „cu trenă de culoarea vântului" ne predispune la melancolii, visări sau lungi șederi pe prispa casei. I-am reauzit pe „Rapsozii Zărandului" care i-au adus pe scenă pe Marioara Dehelean, Iustina Șpan, Ștefan Muntenaș, Cornelia Căprariu, Gh. Borlea care, alături de instrumeniștii soliști, s-au bucurat de freamătul celor „de pe margine", adică spectatorii.

Aș spune „ăștia-s arădenii mei" dacă aș cânta pe scenă, oricum o spun cu fală, dar cred că prezența Mariei Tudor, a taragotistului Luca Novac, a sălăjanului Dinu Iancu Sălăjanu, sau a Nicoletei Voica i-a făcut pe „arădenii mei" să aprindă „TORȚE" (ad-hoc) din brichete, să cânte și să joace... „ca la mama acasă". Alături de mine (dar nu pe scaun), jucau Dorgoșan Loredana, Dorgoșan Ionel, Agapie Anca, arădeni fericiți, care mi-au spus cu bucurie că o astfel de întâlnire era necesară atâta timp cât vara strandul este „invadat" doar de tineri...

Am văzut (și) arădeni fericiți, mulțumim! Și, ca unul care am vrut (dar n-am putut) să stau doar ca spectator, păstrând cu modestie anonimatul (când am cerut „un loc"...), alături de formațiile aduse la începutul spectacolului pe scenă (grupul vocal „Sânzienele" cu Marioara Miclea, grupul de dansatori cu Viorel Nistor) la fel dorindu-și să rămână (și acum) anonimi, mi-aș permite o sugestie: fie ca „zilele arădenilor" ce vor veni să devină o tribună (mai mare) a talentelor proprii (să reducem astfel costurile mari), o scenă unde fiecare din noi avem ceva de spus, de cântat, de rostit, o rampă de (re)lansare pentru unii. Și nu în ultimul rând se cuvine să-i mulțumim lui Ovidiu Lipan - Țăndărică, un neobosit „bătător de tobe", care, în glas de clopot, sub blânda privire a lunii, a adus parcă „îngerii" prin corul lipovencelor și glasul Fanfarei din Zece Prăjini. Costumația lor de un alb imaculat a întărit emoția (re)întâlnirii cu ei. Mulțumim! Și dubașilor din Săvârșin.

prof. FLORICA CÂNDEA

OPERAȚIUNEA „CORNUL ȘI LAPTELE" A PRINS PE PICIOR GREȘIT ȘCOLILE DIN JUDEȚ

● Spațiile de depozitare sunt ca și inexistente ● În loc de corn și lapte, biscuiți cu unt ● În unele locuri, lactatele vin o dată la lună

Ordonanța Guvernului nr. 96/2002, prin care Executivul a hotărât să acorde, gratuit, fiecărui elev din ciclul primar, câte un pahar de lapte și un corn zilnic, este, fără îndoială, o inițiativă binevenită. Nu puțini sunt cei pentru care acest pahar cu lapte și cornul de rigoare înseamnă, poate, singura masă ca lumea. Punerea în practică, însă, a acestei Ordonanțe suferă din toate punctele de vedere, cel puțin în județ, unde produsele lactate sunt altele decât cele anunțate de premierul Adrian Năstase, la fel și cele de panificație, cornul și laptele transformându-se, de cele mai multe ori, în unt și biscuiți. Mai mult, acțiunea Guvernului a prins școlile din județ pe picior greșit, neexistând spații adecvate de depozitare a lactatelor, în unele locuri nici măcar un simplu frigider. Noroc cu vremea răcoroasă din această perioadă, altfel, cum în unele zone lactatele vin o dată la lună, nu știm cum s-ar fi putut stopa degradarea acestora. În ciuda acestor impedimente, acțiunea și-a atins, totuși, scopul. Cei mici sunt fericiți că pot avea, în fiecare dimineață, la micul dejun, o masă ca lumea, fie ea formată chiar și din biscuiți și unt, produse pe care mulți dintre ei, luni de-a rândul, le-au văzut doar la televizor. Dar, iată ce am găsit la câteva școli din județul Arad...

Laptele și cornul... n-au venit

Primul nostru popas a fost la școala din comuna Vărădia de Mureș, unde am ajuns chiar în pauza de la 9,50. Nu mică ne-a fost mirarea când am văzut că, mai mulți copii își cumpărau corniri sau alte produse de la alimentara de vis-a-vis de școală, știut fiind că, în jurul orei respective, ar fi trebuit să fie distribuite produsele prevăzute de Ordonanța 96/2002. În cancelaria școlii nu a fost de găsit nici directorul, care lipsea, însă, motivat, fiind cu picorul în gips, nici directorul educativ, **„care încă nu a ajuns"**, cum ne-a comunicat o doamnă profesoară. În aceste condiții, am reușit să discutăm cu profesorul Ardelean și o doamnă învățătoare care ne-au informat că, la școala din Vărădia de Mureș **„mașina cu produse lactate nu a venit, încă, o așteptăm să sosească. Nici marți nu a ajuns, pentru că s-a defectat mașina"**. La această școală, paharul de lapte a fost transformat în pachețel de unt, iar cornul în biscuiți, lucru de care profesorii nu s-au arătat prea afectați, în zonă mai toată lumea având

Elevii școlii din Vărădia de Mureș așteaptă să se repare mașina care aduce corn și lapte. Altfel, vor rămâne la tradiționala pâine cu...unsoare

de unde să ia lapte la prețuri foarte mici. Deși am dorit să vedem cum arată spațiul de depozitare, asigurați fiind că există un frigider corespunzător, n-am reușit acest luoru, ușa fiind ... încuiată, iar cei prezenți, la acea oră, în școală, nu aveau cheia potrivită.

Probabil că nici la celelalte școli din satele aparținătoare (unde deocamdată nu există frigider) lucrurile nu sunt mai bune, dacă la cea din centrul comunei am găsit o astfel de situație.

Anomalie: în loc de lactate...corn cu biscuiți !

Conducerea școlii din Birchiș a fost anunțată că alimentele pentru copiii din ciclul primar vor sosi o dată pe lună. Dacă untul mai poate fi păstrat în frigider, nu același lucru poate fi spus și despre corniri, care la un interval de timp atât de mare se învechesc. Maria Lupulescu, profesor de biologie la școala din Birchiș, spune că la satele învecinate au fost lăsate provizii pentru trei săptămâni. **„Ar fi bine dacă ar putea să ne aprovizioneze măcar o dată, de două ori pe săptămână. Chiar dacă sunt păstrate în pungi, cornurile își pierd din prospețime..."**, afirmă doamna Lupulescu. Ciudățenia cea mai mare este că după biscuiți și unt, copiii au primit la transportul următor biscuiți și...corn. Lactatele au fost uitate, fapt ce contravine Ordonanței Guvernului 96/2002. **„Ideal ar fi dacă elevii ar primi brânză topită . Laptele nu avem unde să-l depozităm și nici nu îl preferă copiii, pentru că la țară majoritatea au lapte sau îl pot cumpăra la prețuri modice"**, crede doamna Lupulescu. Condițiile de depozitare sunt bune în comparație cu alte școli din județ. Sala în care sunt depozitate alimentele are un grătar special pe jos, iar un frigider și un dulap primite ca și donație de la o fundație germană completează dotările. Gresia și faianța nu intră în discuție, deocamdată, nici măcar ca o viitoare investiție. Asta și pentru că bugetul destinat învățământului rural nu este deloc generos...

La școala din Birchiș, după cum se poate observa, copii nu primesc decât produse de panificație

Cinci elevi se bucură zilnic de cadoul Guvernului

Școala din satul Bacâul de Mijloc este una cel puțin specială. Aici învață doar cinci elevi: câte unul în clasa I și a II-a și trei în clasa a III-a. Astfel că, toți elevii beneficiază de cornul și laptele zilnic, mai precis, așa cum s-a văzut și în celelalte cazuri, de pachețelul de unt și de biscuiți, care sosesc la școală cam la două zile. Singurul învățător al școlii, Marcel Avasilcă, întrebat despre condițiile în care sunt depozitate lactatele, ne-a răspuns cu un zâmbet amar: **„Cine-și mai amintește de Bacâul de Mijloc ? Nu ne asigură nimeni nimic. Noi, aici, nu avem frigider, păstrăm alimentele într-o cameră răcoroasă, unde se păstrează în condiții bune, pentru că nu se pot învechi de pe o zi pe alta. În cel mai rău caz le vom duce acasă la femeia de serviciu. Totuși, parcă ar fi mai bine să primim brânză topită"**. Învățătorul Marcel Avasilcă apreciază, însă, această acțiune, **„pentru copii fiind binevenite aceste alimente, pentru că nici unul din părinții celor de la această școală nu lucrează"**.

Școala din Bacâul de Mijloc mai găzduiește, la această oră, doar cinci elevi, care se bucură din plin de programul Guvernului

Alternativă de depozitare: la birtul de vizavi...

La școala din Bata elevii din clasele I-IV primesc, zilnic, în mod alternativ, unt cu biscuiți sau corn cu biscuiți. Directorul instituției, Micurescu Delia, afirmă că alimentele sosesc la un interval de două zile. Deocamdată untul este depozitat la doamna director acasă. **„Primarul ne-a promis că dotează școala cu un frigider, dar cel pe care l-am văzut eu se află într-o stare necorespunzătoare. Vizavi de noi, însă, se află un magazin mixt-bar cu A.B.C. Patronul este îngăduitor și ne-a spus că ne sprijină cu depozitarea lactatelor"**. Această soluție a fost găsită din cauza faptului că școala din Bata nu are o încăpere în care să fie depozitate alimentele. Primarul localității, Ioan Popa, spune însă că va dota școala cu un frigider aproape nou.

La școala din Bata, elevii se aprovizionează cu corn și lapte de la birt, unde sunt depozitate produsele în frigider

La Bata am mai reținut două propuneri pertinente. Una venită din partea primarului Popa, iar cealaltă din partea doamnei Micurescu. Prima este legată de faptul că în majoritatea școlilor de la țară sunt în aceeași clădire atât copii din ciclul gimnazial cât și cei de grădiniță. Ei nu pot face altceva decât să se uite cu jind la colegii lor din clasele I-IV care primesc în pauza mare mâncare din partea

Ioan Popa, primarul comunei Bata, ar dori ca de acest program să beneficieze și copii de la grădiniță și cei din ciclul gimnazial

dascălilor. Ar fi bine dacă s-ar gândi cineva și la acești copii... Cealaltă opinie, împărtășită de directorul școlii din Bata, e că majoritatea copiilor ar prefera brânza topită în locul untului care, întins pe biscuiți, nu e prea gustos. Dacă nu ne credeți încercați rețeta...

OLIMPIU BULZAN
COSMIN MIHUȚA
FOTO: V. MUSCA

Universitatea din București
Grădina Botanică „Dimitrie Brandza"
Asociația Grădinilor Botanice din România

MESAJ ANIVERSAR

Cu ocazia aniversării a 280 de ani de la primele amenajări ale Parcului Dendrologic și a 100 de ani de la amenajările peisagistice care au conturat actuala Grădină Botanică Macea a Universității de Vest „Vasile Goldiș" din Arad vă transmitem mesajul nostru aniversar, un omagiu adus celor ce au contribuit de-a lungul timpului la crearea și dezvoltarea acestei instituții, implicată profund în protecția și conservarea diversității plantelor, în cercetarea științifică de profil și în educația pentru mediu.

Rolul pe care îl joacă o grădină botanică în viața societății omenești este deosebit de complex. Prin toate valențele care îi revin, o astfel de instituție sprijină prin misiunea ei învățământul și educația, cercetarea științifică, conservarea biodiversității, promovează valorile culturale, asigură informarea publicului larg și oferă consultanță de specialitate. Din acest punct de vedere este pentru noi o deosebită bucurie să evidențiem cu acest prilej realizările deosebite obținute de cei care au pus bazele și au promovat aceste activități în cadrul Universității de Vest „Vasile Goldiș" din Arad.

Membră a Asociației Grădinilor Botanice din România, Grădina Botanică Macea s-a dovedit a fi un partener valoros în realizarea sarcinilor ample ce revin acestei organizații care și-a propus să unifice potențialul grădinilor botanice românești, condiție esențială pentru implicarea lor eficientă în procesul general de conservare a biodiversității.

În acest moment aniversar, în numele grădinii Botanice „Dimitrie Brandza" și al Asociației Grădinilor Botanice din România am onoarea să adresez un semn al aprecierii noastre, cele mai calde felicitări pentru toate realizările remarcabile obținute și cele mai sincere urări de succese în activitatea viitoare a acestei instituții, un element cheie localizat în partea de vest a României și profund implicat în cunoașterea, conservarea și promovarea diversității plantelor.

Director Grădina Botanică
„Dimitrie Brandza"
Președinte AGBR
Conf. dr. ANCA SÂRBU
(2734198)

BOLI ALE APARATULUI GENITAL

▼ **Metrita** este inflamația uterului. Ea poate fi localizată la colul uterin (metrită cervicală sau cervicită) sau la corpul uterin. Metritele cervicale se manifestă prin scurgere abundentă, cu aspect vâscos sau mucopurulent, datorită infectării glandelor colului uterin. În cursul acestor infecții se mai pot produce eroziuni în jurul orificiului colului uterin sau chiar răni adevărate, care sângerează ușor. Trebuie de știut că atât tuberculoza colului uterin cât și cancerul se manifestă identic. Prin urmare, la cele mai mici semne, trebuie făcut un control ginecologic, iar în cazuri neconcludente, chiar o biopsie. Dacă medicul vă prescrie un tratament, atunci urmați-l întocmai și nu-l întrerupeți, chiar dacă dispar simptomele. Femeile trebuie să cunoască faptul că dilatarea repetată a colului uterin prin chiuretaje, dar și folosirea substanțelor iritante pentru spălăturile vaginale pot favoriza cervicitele.

▼ **Anexitele** sunt inflamații ale trompelor și ovarelor. Se mai numesc salpingo-ovarite sau metroanexite, fiindcă, de obicei, sunt inflamate, în diferite grade, atât uterul cât și trompele cu ovarele. Leziunile anexiale sunt bilaterale, dar mai accentuate într-o parte. Anexita cronică se caracterizează prin dureri persistente în bazin, uni sau bilaterale, accentuate de frig, oboseală, menstruație. Raporturile sexuale sunt dureroase și încep să fie evitate. Tratamentul anexitei cronice este lung și destul de dificil, de aceea, trebuie urmat cu toată perseverența.

În concluzie, la apariția unor dureri în abdomen și regiunea șalelor, a febrei, secreției vaginale abundente sau pierderii de sânge în afara menstruației, trebuie făcut un consult ginecologic. Tratamentul cu antibiotice, calmante, vitamine și repausul la pat, duc la vindecare.

▼ **Orcheita** este inflamația testiculului și apare în general, ca o complicație a unor boli infecțioase. Se manifestă prin dureri, febră și tumefierea testiculului. Tratamentul constă în repaus absolut la pat, antibiotice și calmante. Complicația cea mai de temut este hipotrofia sau atrofia testiculului, care, atunci când este bilaterală duce la lipsa producerii de spermatozoizi, adică la sterilitate.

▼ **Epididimita** poate fi acută, când se manifestă prin febră, dureri mari și tumefacție sau cronică, când epididimul este doar tumefiat, durerile sunt minime sau absente, iar bolnavul este afebril. Epididimita acută este de obicei complicația unei uretrite cu gonococ sau cu alți germeni (streptococ, stafilococ, colibacil). De multe ori, infecția se propagă la testicule, producând orchiepididimite. Tratamentul constă în repaus la pat, calmante și antibiotice.

Farmacia verde

■ **Scoarța de salcie** conține acid salicilic, care reduce inflamația reumatică și durerea; 5 g de scoarță de salcie se fierbe 2-3 minute, în 200 ml apă, se lasă 10 minute și se strecoară. Se beau 3-4 căni de ceai pe zi. În artritele cronice se recomandă următorul amestec de plante medicinale: frunze și rădăcini de păpădie, pulbere de scoarță de salcie, frunze de mesteacăn, frunze de nuc, coada-șoricelului, frunze de urzică, coada-calului și mentă, în cantități egale. O linguriță plină din amestec se opărește cu 250 ml apă fiartă, se lasă 15 minute și se strecoară. Se beau zilnic 2-3 căni de ceai.

■ **Podbalul** este de multă vreme apreciat pentru calitățile

sale expectorante și contra tusei; 1-2 linguriță de frunze de podbal se vor opări în 200 ml apă, lăsându-se 10 minute. Se strecoară și se beau 2 căni de ceai călduț, una dimineața, înainte de masă și alta seara, înainte de culcare.

■ **Măceșul** este foarte bogat în vitamina C, 2-3 căni de ceai pe zi acoperind necesarul de vitamina C al unui adult. Fructul conține și bioflavon (vitamina P) care întărește vasele capilare, împiedicând descompunerea vitaminei C, dar și o cantitate considerabilă de săruri de magneziu, care cresc imunitatea, potențialul intelectual, rezistența față de stres și contribuie la prevenirea cancerului și a infarctului miocardic. Ceaiul se poate prepara prin fierbere sau înmuiere: 2 linguriță de fructe se fierb, încet, 3 minute în 250 ml apă, după care se ia vasul de pe foc și se lasă 30 de minute acoperit. Se strecoară, strivind fructele în strecurător. O altă rețetă constă în înmuierea fructelor de măceșe, o lingură mare în 200 ml apă călduță, de seara până dimineața, când se strecoară, strivind fructele și se adaugă miere de albine. Se beau 2-3 căni de ceai pe zi.

MEDICUL VĂ RĂSPUNDE!

❑ ***M. Ș., 46 ani, Arad.*** **În hepatita cronică se recomandă mese în cantități mici și dese. Evitați băuturile alcoolice, acidulate și alimentele reci. Nu consumați brânzeturi grase, fermentate și sărate, grăsimi animale (carne grasă, slănină, untură, smântână, frișcă etc.), prăjeli, rântașuri, supe grase (de oase sau carne), aluaturi proaspete, aluat cu**

grăsime, înghețată, condimente iuți, ceapă, usturoi. Vă spun și ce aveți voie: lapte dulce și bătut, ceaiuri (pedicuță, ghințură, armurariu, rostopască - 7 zile pe lună, sunătoare, coada-șoricelului, păpădie, anghinare, cicoare, rostopască, cătină albă, cimbrișor, sulfină etc.). Puteți face combinații, în părți egale, din 4-5 plante, dintre cele amintite. De asemenea, puteți prepara și ceaiuri simple, dintr-o singură plantă. Revin asupra alimentației. Mai puteți consuma sucuri din fructe și legume, cartofi fierți sau pireu, făinoase, mămăligă, zarzavaturi și legume, fructe dulci, compoturi, carne slabă de vită, găină, pui, pește slab (toate cărnurile preparate sub formă fiartă), brânză de vaci, iaurt, caș dulce, urdă, telemea desărată, unt și ulei proaspăt, supe de zarzavat, aluaturi uscate, biscuiți, sosuri dietetice, miere, dulceață.

❑ ***B.C., 26 ani, Arad.*** **Pentru a scăpa de afte, faceți gargară cu infuzie preparată din salvie, busuioc și sulfină. La 500 ml de apă fiartă, puneți câte 2 linguriță din fiecare plantă și lăsați-le la infuzat 10 minute. Faceți gargară de 3-4 ori pe zi.**

Beneficiile și riscurile tratamentului preventiv împotriva cancerului la sân

Prevenirea cu tamoxifen a cancerului la sîn în cazul femeilor predispuse la această boală are rezultate încurajatoare, dar este necesar studiul aprofundat al efectelor secundare, arată un studiu publicat în revista medicală britanică "The Lancet". Potrivit rezultatelor preliminare ale studiului, tamoxifenul reduce cu o treime riscul apariției cancerului la sîn, dar cercetătorii avertizează că este prea devreme pentru a se determina raportul dintre beneficiile și riscurile pe care le presupune acest anti-estrogen. Studiul comparativ - tamoxifen/ placebo (substanță fără efect), fără ca pacientul și nici medicul să știe care sunt pacienții care primesc tamoxifen și care sunt cei care primesc placebo - a fost efectuat pe 7.000 de femei, cu vîrste cuprinse între 35 și 70 de ani, din Europa, Australia și Noua Zeelandă.

TRATAMENT PERICULOS

Femeile aflate la menopauză și care urmează un tratament hormonal de substituție (THS) bazat exclusiv pe estrogen, au o expunere la cancerul ovarian cu 60% mai mare decît cele care nu urmează nici un tratament, arată un studiu apărut în Journal of the American Medical Association (JAMA). Medicii au mai constatat că riscul crește proporțional cu durata tratamentului, fiind cu 80% mai mare pentru tratamentul de 10 pînă la 19 ani și chiar cu 220% mai mare pentru femeile tratate cu estrogen timp de 20 de ani. Astfel, femeile care au luat timp de 20 de ani estrogen sînt de trei ori mai expuse la un cancer ovarian decît cele are nu s-au tratat deloc. În schimb, riscul este nesemnificativ pentru femeile care urmează un tratament hormonal care combină estrogenul cu progesteronul, arată același studiu, realizat de echipa doctorului James Lacey de la Institutul Național de Cancer din Maryland. Medicii au urmărit evoluția stării sănătății a 44.241 femei cu vîrsta medie de 56,6 ani, în perioada 1973 - 1980. Unele dintre ele suferiseră o histerectomie (extirparea uterului), dar toate aveau cel puțin un ovar. Între 1979 și 1998, cercetătorii au interogat aceste femei și au triat dosarele medicale, registrele bolnavilor de cancer și certificatele de deces. După ce rezultatele altor cercetări, publicate la începutul lunii iulie, stabileau o legătură între hormonii de substituție și riscul sporit de cancer la sîn, tulburări cardiace și accidente vasculare cerebrale, studiul publicat în JAMA ridică noi întrebări asupra oportunității și binefacerilor unor astfel de tratamente. Potrivit unor studii recente, 20 de milioane de femei din lumea occidentală, adică între 20 și 30% dintre femeile cu vîrste cuprinse între 45 și 64 de ani, urmează o formă sau alta de tratament hormonal de substituție pentru a contracara efectele menopauzei (bufeuri și osteoporoză).

PROCTOLINE
centrul medical proctologic
PROCTOLINE
oferă posibilitatea tratării de:
hemoroizi
fisuri anale
Nu este necesară spitalizarea, viața personală și activitatea profesională nefiind afectate. Tratamentul nu necesită pregătire preoperatorie (clismă etc.). Beneficiați de un tratament modern practicat cu succes în țările occidentale.
FĂRĂ OPERAȚII!
Responsabilitatea deplină a rezultatelor
TIMIȘOARA 0256 221.219
BUCUREȘTI 021 311.19.69 BAIA MARE 0262 212.622
BRAȘOV 0268 333.985 IAȘI 0232 261.818

Rețete vegetariene

• Salată de cartofi cu fasole boabe

Ingrediente: 500 g cartofi, 5 linguri cu vârf de fasole cu bobul mare, fiartă, 2 cepe, 150 ml ulei, o legătură de tarhon, sare.

Cartofii se spală bine și se fierb. După fierbere se taie în cuburi și se stropesc cu ulei. Ceapa se curăță, se taie felii subțiri și se sărează pentru a se înmuia. Când s-au răcit, cartofii se amestecă bine cu ceapa, cu boabele de fasole fiartă și cu frunzele de tarhon tăiate mărunt. Se adaugă sare după gust.

• Salata de vinete cu mărar

Ingrediente: 5-6 vinete, o cană mică de ulei, sare, o ceapă tocată fin, 6 căței de usturoi pisați, câteva fire de mărar. Vinetele coapte, curățate de coajă și bine scurse se pun într-un castron și se freacă cu lingura de lemn, adăugându-se ulei, puțin câte puțin. Se adaugă sarea, ceapa, usturoiul și mărarul tocat fin. Deasupra se pun câteva rondele de roșii. Poftă bună!

Un medicament "salvator de vieți"

Comisia Europeană a aprobat, la începutul săptămînii, comercializarea în cele cincisprezece state membre al Uniunii Europene a unui medicament din categoria "salvator de vieți" (live saving drug), care va fi utilizat în tratarea septicemiilor severe. Compania Eli Lilly, producătoarea Xigris, a anunțat, într-un comunicat, că acesta va fi distribuit pe piața europeană cît de curînd posibil. Xigris este versiunea modificată genetic a moleculei de proteină C activată, din organismul uman. Aceasta este o proteină naturală care ajută la echilibrarea proceselor apărute în caz de septicemie. Cel mai important efect advers al administrării medicamentului constă în apariția hemoragiilor, dar situațiile de acest gen, apărute în timpul cercetărilor clinice, au fost relativ rare. Rezultatele cercetărilor clinice asupra Xigris, care au fost publicate în The New England Journal of Medicine, arată că medicamentul reduce riscul de pierdere a vieții în urma septicemiei severe cu circa 20 la sută. Zilnic, circa 1.400 de persoane din întreaga lume mor din cauza septicemiei severe. În centrele de terapie intensivă din Uniunea Euro-peană, septicemia severă și șocul septic (septicemie severă asociată cu tensiune arterială scăzută) fac anual 135.000 de victime și determină cheltuieli de tratament de circa 7,6 milioane de euro. În Europa, septicemia severă face la fel de multe victime ca și cancerul de plămîni, de sîn și de colon. România a fost printre primele țări care au aprobat utilizarea Xigris, după ce acesta a fost autorizat, în noiembrie anul trecut, de Food and Drug Administration (FDA) - autoritatea americană de reglementare în domeniul farmaceutic. În prezent, există într-unul din spitalele românești un caz de septicemie severă tratat cu Xigris. Oficialii din România ai companiei Eli Lilly și-au exprimat, de mai multe ori, speranța obținerii susținerii financiare a tratamentului cu acest medicament prin intermediul sau în cadrul unui program național de sănătate, avînd în vedere costul ridicat al produsului și incidența mare a septicemiilor severe.

Pagină realizată de dr. MARIA FILIMON

Ieri, la Casa de Oaspeți

CSM ARAD - PAB ROMÂNIA ȘI-A RĂSPLĂTIT PERFORMERII

Într-un cadru festiv, ieri, la orele prânzului, la Casa de Oaspeți de pe Horia nr. 6 a avut loc festivitatea de premiere a sportivilor clubului CSM Arad - PAB România. La acest important eveniment au participat, ca invitați de onoare, Sandu Ion - președintele onorific al clubului; Stelian Văduva - director DJTS Arad; Caius Parpală - președintele Consiliului Județean Arad; Levente Bognar - viceprimarul Aradului; Gavril Iacob - directorul Prefecturii Arad; Mihai Căpățână, director în MTS; Ion Buliga - reprezentantul Federației Române de Atletism și alți invitați ai clubului.

Premiile acordate s-au ridicat la peste 300 milioane lei, nouă componenți ai clubului fiind răsplătiți pentru performanțele sportive din ultima perioadă...

O imagine pentru albumul clubului
Foto: V. MUSCA

● Pòetul...

„Afară e frig și plouă, dar aici a răsărit Soarele..." - a spus directorul clubului, Eugen Roman, catalogat „poetul", pentru cele citite în cadrul manifestării. Tot domnia-sa a scos în evidență faptul că Aradul a devenit capitala atletismului românesc, nu fără a preciza că, nimic nu ar fi fost posibil fără aportul lui Sandu Ion care a investit timp, răbdare și... bani.

● Vrem trei-patru medalii la Atena...

Președintele onorific al clubului, dl. Sandu Ion a ținut să mulțumească sportivilor care au adus faimă Aradului și care, cu certitudine, vor mai aduce bucurii. **„CSM Arad - PAB România este primul club din România pe plan internațional, ca rezultate, lucru ce mă face să susțin că la J.O. de la Atena, din 2004, vom obține trei-patru medalii"** - a spus Sandu Ion.

● Nașu' mic

„Îmi place să văd cum sportivi de valoare ai Aradului, secătuiesc bugetul unui club" - a declarat Caius Parpală, președintele Consiliului Județean Arad, nimeni altul decât nașu' mic al clubului CSM Arad - PAB România. Cuvinte frumoase a rostit și reprezentantul MTS-ului, dl. Mihai Căpățână, care a transmis salutul ministrului Georgiu Gingăraș și al ministrului secretar de stat Nicolae Mărășescu, pentru performanțele obținute de sportivii acestui club. **„Ne-am dori cât mai mulți Sandu Ion în România"** - au fost cuvintele de final ale reprezentantului MTS, care spun multe despre modul cum este privit „sufletul" clubului arădean la București.

● Cei nouă fantastici!

Și, ca la orice premiere, cineva trebuia să primească „plicul" cu bani. Rând pe rând, au trecut prin fața noastră următorii sportivi:

● **Gabriel Hui** - loc II, la C.N. de seniori, săritura în lungime

● **Cătălin Cosma** - 11 medalii la C.N. de juniori la înot (8 de aur - 1 de argint și 2 de bronz)

● **Daria Coroș** - 2 locuri I și 2 locuri II, la C.N. de înot (seniori) și la Campionatele Balcanice

● **Marius Cenădan** - locul VI la C.M. de pistol viteză individual juniori și un loc II la C.N. de pistol viteză individual

● **Ionel Oprea** - locul I la C.N. de seniori și la Camp. Balcanice, la aruncarea greutății

● **Ioan Vieru** - locul I la C.N. de seniori (400 m) și la C. Balcanice (400 m și 4 x 400 m).

● **Dana Dodean** - loc I la C.E. de cadete de tenis de masă, individual; un loc II, la dublu fete și un loc V, pe echipe

● **Adina Anton** - loc I, la C.M. de atletism pentru juniori, în proba de săritură în lungime

● **Ionela Târlea** - loc I, la C.E. de seniori (400 m g); două locuri I, la C.N. de seniori (100 m și 200 m) și două locuri I, la Camp. Balcanice (200 m și 400 m).

● Promisiuni și autografe

Înainte de a trece la „repriza a treia", Ionela Târlea și Adina Anton au acordat autografe cu dedicații unor personalități, care au avut o contribuție mai mică sau mai mare la performanțele atletelor noastre.

În același timp, președintele onorific al CSM Arad - PAB România, dl. Sandu Ion a ținut să ne spună, că de anul viitor, secția de atletism va fi îmbogățită cu un nou sportiv. Este vorba de Marian Oprea - multiplul nostru campion național la triplusalt.

● La o cupă de șampanie...

Ionela Târlea: „Mă simt foarte bine aici la Arad. Îmi pare rău că nu am putut mai mult la Cupa Mondială de la Madrid, însă ținând cont de mai vechile accidentări nu am putut alerga pe ploaie. Sper să avem și în continuare ocazii de a ne întâlni într-un cadru la fel de distins și plăcut ca cel de acum."

Adina Anton: „ Sunt încântată că putem sărbători împreună rezultatele obținute. Performanța de la Campionatul Mondial (n.r. locul I) de juniori este rodul muncii mele și al mamei, care îmi este și antrenoare."

Dana Dodean: „ Au fost trei luni obositoare, am fost la Bistrița în pregătiri, la C.E. de la Moscova și apoi în China. Urmează ultimul an la cadete, unde doresc să-mi păstrez titlul de campioană europenă și sper să avem clasări mai bune la dublu și dublu mixt".

Ioan Vieru: „Este o atmosferă extraordinară. Cred că se poate și mai mult anul viitor, referindu-mă, bineînțeles, la rezultate."

Cătălin Cosma: „ Sunt onorat că sunt aici, într-un cadru atât de plăcut. În decembrie voi participa la C.N. de juniori II și, la o săptămână după, la cel de juniori I, care este, de fapt, primul pentru mine."

Grupaj realizat de:
ALEX. CHEBELEU
ADELA CIOLOCOI
DANIEL SCRIDON

Adina Anton și Ionela Târlea, alături de antrenoarea Liliana Alexandru, toate un zâmbet la festivitatea de premiere de pe Horia 6
Foto: V. MUSCA

PE URMELE „COMISARULUI" MOLDOVAN

La ultima apariție în „A", UTA a reușit contra-performanța de a obține un punct în 11 etape, cu „comisarul" Moldovan la timonă...

*Încet, dar sigur, „Bătrâna Doamnă" de astăzi, cu Ionuț Popa pe post de divizionar, îi calcă pe urme. Deocamdată ne aflăm în fața bornei cu numărul 6 și UTA nu are punct obținut în „A". **De toată jena!***

*Discutând cu un coleg, Mister ar fi spus că ar putea să ne dea în judecată pentru cele scrise în ultima vreme. În loc să iasă în față și să își ceară scuze public, pentru neputința sa și a echipei, omul cu peste o sută de milioane salar/lună, are tupeul **(să nu spunem nesimțirea...)** să declare că, echipa e în creștere, că oamenii deștepți nu sunt de acord cu cele scrise de noi. De parcă el - omul din Pesac - ar fi întruchiparea deșteptăciunii. Ne mirăm, cum de mai are curajul să iasă în public cu astfel de declarații, când UTA e pe nicăieri cu el, la timonă.*

Este inadmisibil ca tu, antrenor, să te declari mulțumit de modul cum ai pregătit o echipă cu zero puncte și doar două goluri marcate în 450 de minute de fotbal de primă divizie.

Dar cine să-l schimbe pe Ionuț Popa? Un pensionar pe nume Gherghel, colecționar de ștampile și observator de Divizia C? Păi, nea' Ghighi și-a arătat „clasa" într-o emisiune televizată, când l-a atacat pe președintele Comisiei Centrale de arbitri, timișoreanul Nicolae Grigorescu. În loc să observe neputința lui Baldovin et company, ori jenanta prestație a UTA-ei, după o partitură falsă „á la Mister", președintele executiv al clubului arădean caută vinovați. Idem și-n cazul lui Călin Chișbora, care ar fi supărat că n-a intrat în „cooperativă". Păi, când îți bați joc de banii clubului, aruncând „pe geam" 50.000 dolari, pe trei „mercenari" (Baldovin, Manta și Bogdan), pentru doar un an de zile, înseamnă că, ori nu te pricepi, ori vrei răul clubului.

Doamne, de n-am bate „recordul" lui Moldovan...

DANIEL SCRIDON

JENEI ESTE AȘTEPTAT, ASTĂZI, LA ARAD

Cu ocazia ultimei vizite a președintelui UTA-ei, Călin Chișbora, la Oradea, fostul selecționer Emerich Jenei a promis că va veni astăzi la Arad, pentru a discuta posibilitatea acceptării unei funcții în cadrul grupării textiliste. Chiar dacă cele două părți nu au mai luat legătura după meciul de la Galați, conducerea UTA-ei nu pune la îndoială cuvântul lui nea' Imi și poate, de aceea, în cursul serii, a programat o ședință cu toți membrii Consiliului de Administrație. Dacă negocierile cu Jenei se vor finaliza pozitiv, nu este exclus ca începând din această seară Ionuț Popa să nu mai fie antrenorul „Bătrânei Doamne", deși - se pare că - încă are sprijinul unor oameni „cu greutate" în cadrul clubului, în frunte cu Călin Chișbora.

C. MNERIE

NERVI ȘI IRONII

Arbitrul Constantin Coltescu a părut a fi puțin forțat, chiar dacă fluiera un meci ușor, între F. C. Telecom și Dacia Orăștie. Nu de alta, dar observator a fost trimis un fost asistent din lotul A, Florin Marcu. Ne-am dat seama de acest lucru, atunci când orădeanul îl lăuda pe arbitrul craiovean. Însă, pe parcurs, Coltescu și-a făcut singur viața grea, greșind în mai multe rânduri. Atunci, observatorul a întors-o și el, ca la Ploiești. Așadar, la acest joc, arbitrul oltean a dat cu „bâta în baltă", în sensul că nu a arbitrat foarte bine, pentru a fi premiat cu notă mare de observator. ● O „mână de ajutor" i-a dat și vicepreședintele celor de la Telecom, Aurel Bora. Aflat la doar un metru de Florin Marcu, conducătorul „telefonist" s-a ridicat de mai multe ori de pe scaun, protestând vehement la unele decizii ale arbitrului. Când nervii l-au lăsat pe dl. Bora, l-a amenințat pe Coltescu că nu-i dă nimic. Totul a fost spus însă la nervi, deoarece arbitrilor li s-a asigurat protocolul obligatoriu de după joc. ● Nervii și ironiile au fost - așadar - prezente în Micălaca. Primii, în timpul jocului, iar mișcoul l-am consemnat la... 4-1.

LEO SFÂRA

POZĂ CU CLASAMENTUL!?

■ Conducătorii divizionarei C, West Petrom Arad, ar trebui să o țină tot în chef, de fericire, pentru inspirația avută în vară, când a acceptat colaborarea cu tot ce înseamnă A. S. Romvest, de la jucători la oficiali. ■ Rezultatul, după doar patru etape, o echipă văzută de mulți „condamnată", e lider în „C-VI" și încă fără înfrângere. N-ar strica, mai în glumă, mai în serios, o poză cu clasamentul, deoarece, indiscutabil, este cel mai bun loc ocupat vreodată de echipa „petrolistă". ■ Dacă portarul Bonta a dat siguranță echipei prin cele câteva intervenții de efect, lova a fost unul dintre cei mai buni jucători de pe teren. ■ Chiar dacă distanța dintre Arad și Brad ar fi permis o plecare în dimineața jocului, conducătorii West Petrom-ului au decis să le ofere jucătorilor condiții profesioniste: transport cu autocarul cu o zi înainte, cazare la hotel și primă de... două milioane lei/persoană, la victorie. Și încă o chestiune aparent minoră, dar extrem de importantă. La West Petrom marți e zi de plătit primele. Nici o zi mai târziu. ■ Interesantă „replica" lui Feri Tisza, la felicitările adresate de Ioan Ienciu, după succesul de la Brad: **„De-acum nu vom mai evolua acasă, sub presiunea rezultatului..."**

DANIEL SCRIDON

CAMPIONATUL JUDEȚEAN „ONOARE"

SERIA A

Rezultatele etapei a VI-a: Mureșana Mândruloc-Păulișana Păuliș 8-2; Foresta Sânpetru German-Partizan Satu Mare 2-1; Voința Zimandul Nou-Stăruința Dorobanți 4-4; Viitorul Săvârșin-Voința Mailat 4-4; Victoria Felnac-Progresul Pecica 2-1; Glogovăț '99-Podgoria Ghioroc 2-3; Victoria Zăbrani-Mureșul Ususău 0-1; Inter Zimand Cuz-Unirea Șeitin 3-0.

Clasament

1. Felnac	6	4	1	1	18-7	13	(+4)
2. Ususău	6	4	1	1	17-13	13	(+4)
3. Zimandul Nou	6	3	2	1	17-12	11	(+2)
4. Dorobanți	6	3	2	1	14-11	11	(+2)
5. Șeitin	6	3	1	2	11-9	10	(+4)
6. P. Pecica	6	3	1	2	10-9	10	(+1)
7. Satu Mare	6	3	0	3	15-8	9	(0)
8. Ghioroc	6	3	0	3	12-12	9	(0)
9. Glogovăț '99	6	3	0	3	17-19	9	(-3)
10. Mailat	6	2	2	2	12-10	8	(-1)
11. Zimand Cuz	6	2	2	2	10-12	8	(-1)
12. Săvârșin	6	2	1	3	15-14	7	(-5)
13. Sp. German	6	2	1	3	7-15	7	(-2)
14. Mândruloc	6	2	0	4	14-14	6	(-3)
15. Zăbrani	6	1	1	4	7-12	4	(-8)
16. P. Păuliș	6	0	1	5	6-25	1	(-5)

Etapa următoare (duminică, 29 septembrie 2002): Ghioroc-Zăbrani, Pecica-Glogovăț '99, Mailat-Felnac, Dorobanți-Săvârșin, Satu Mare-Zimandul Nou, Păuliș-Sp. German, Șeitin-Mândruloc, Ususău-Zimand Cuz.

SERIA B

Rezultatele etapei a VI-a: Viitorul Șepreuș-Gloria Cermei 3-2; Progresul Nădab-Recolta Apateu 4-2; Codru Hășmaș-Chiciora Dud 2-7; Dacia Beliu-Victoria Lunca Teuz 4-0; Cetate Dezna-Voința Agrișul Mare 0-3 (lipsă asistență medicală); Flacăra Țipari-Crișul Alb Buteni 4-1; V. Satu Nou-Crișul Alb Șicula 1-3; Șoimii Șimand-F.C. Național Sintea Mare 0-2.

Clasament

1. Dud	6	6	0	0	26-6	18	(+9)
2. Beliu	6	5	0	1	19-7	15	(+6)
3. Șicula	6	4	1	1	12-6	13	(+4)
4. Agrișul Mare	6	4	0	2	17-7	12	(+3)
5. Sintea Mare	6	4	0	2	13-12	12	(+6)
6. Satu Nou	6	3	0	3	13-11	9	(-3)
7. Buteni	6	3	0	3	16-16	9	(0)
8. Apateu	6	3	0	3	9-14	9	(0)
9. Țipari	6	2	1	3	10-8	7	(-5)
10. Șimand	6	2	1	3	10-12	7	(-2)
11. Nădab	6	2	1	3	11-17	7	(-2)
12. Șepreuș	6	2	0	4	10-16	6	(-3)
13. Hășmaș	6	2	0	4	10-22	6	(-3)
14. Lunca Teuz	6	1	2	3	10-15	5	(-4)
15. Dezna	6	1	1	4	3-11	4	(-5)
16. Cermei	6	0	1	5	8-17	1	(-5)

Etapa viitoare (duminică, 29 septembrie 2002): Buteni-Satu Nou, Agrișul Mare-Țipari, Lunca Teuz-Dezna, Dud-Beliu, Apateu-Hășmaș, Cermei-Nădab, Sintea Mare-Șepreuș, Șicula-Șimand.

S.C. INSTALAȚII PROMPT SERVICE S.R.L. CALEA TIMIȘORII NR. 39, ARADUL NOU

LANȚUL-SANEX

TEL. 0257-287.340, 0257-287.776, 0722.807.903

Vă oferă: Articole pentru: Instalații de apă, Gaz, Instalații sanitare, Electrice, Uz casnic și gospodăresc.

Servire promptă! PREȚURI MICI ORAR zilnic: 8 -18, sâmbătă: 8 - 13 (C.A.)

podele laminate de la 159.000 lei/mp* *prețul nu conține TVA

casa ta arată altfel !

PROGES

str. Dorobanți 55, telefon 0257/282.021; 0745.482.344 (2734193)

Pescăria Balta Albastră

VLADIMIRESCU (la 1 km distanță de Motel Cerbul)

deschiderea pescuitului sportiv

Orar 8-19

(1585079)

S.C. MANITOBA TEX SRL

angajează manipulanți pentru depozit

vârsta maximă 40 ani.

Oferta noastră:
- ▲ salar atractiv
- ▲ bonuri de masă
- ▲ ambient plăcut

Informații la telefon: 250.505; Fax: 281.322 de luni până vineri, orele 8 - 19 sau la sediul nostru pe str. Ursului nr. 21. (2734204)

Stimați cititori Cea mai autentică vrăjitoare din sud-estul Europei

Aurelia Ardeleanca

Desemnata anului 2002 în topul vrăjitoarelor, știută de o lume întreagă atât în țară cât și peste hotare, se află la dispoziția dvs. în județul Arad. A fost participantă la toate congresele vrăjitorești unde a fost premiată și încoronată de cele 12 vrăjitoare în Spania cu fusul fermecat de aur.

Aurelia Ardeleanca, cea mai mare vizionară care vă spune cu precizie trecutul, prezentul și viitorul, crează o atmosferă plăcută lângă cei dragi. Lucrează numai cu magie albă, rugăciuni și descântece numai de ea știute. Aurelia Ardeleanca a fost foarte mult mediatizată pe toate canalele de televiziune și în presă, având o vastă experiență,deține cele mai multe cazuri rezolvate. A fost testată și recomandată de parapsihologul Ion Tugui.

Aurelia Ardeleanca ***prin magie albă și cu lucruri sfinte, dezleagă farmece, blesteme și cununii, ajută în afaceri, lecuiește beția și gelozia. Tratează și vindecă boli de piele, face talismane de noroc pentru câștig și spor, împreunează cupluri despărțite.***

■ Sunt Mircea H. din Lipova. Nu mă pricep la vorbe mari, dar pot privi anii de suferință prin care am trecut până ce am ajuns la d-na Aurelia care, prin harul ei deosebit, mi-a alungat blestemele din casă și sunt fericit cu întreaga familie. Aș fi bucuros să pot fi și eu de folos cu ceva, dar nu pot decât să vă mulțumesc în numele întregii familii!

■ Mă numesc Emilia din Dezna. Timp de 6 ani, viața mea a fost un adevărat blestem, am avut epilepsie, am fost la doctori, la preoți și la mănăstiri, dar nici un rezultat, până când preoții mi-au spus că sunt farmece făcute pe viața mea. Atunci mi-am pierdut speranța. Într-o sâmbătă dimineața a venit la mine un prieten și mi-a adus un ziar în care am citit despre doamna Aurelia că vindecă și epilepsia. Atunci mi-am luat inima în dinți și m-am dus la ea. A reușit să mă vindece definitiv. Mii de mulțumiri doamnei Aurelia pentru binele pe care mi l-a făcut. Sunați la telefon 0723.924.535.

■ Vă mulțumesc doamnă Aurelia că m-ați ajutat într-un moment foarte dificil al vieții mele. Mă numesc Andrei, am 24 de ani și sunt din Arad. Nu știu ce s-a întâmplat cu mine, dar parcă înnebunisem. Cheltuisem toate economiile pe care le aveam, am început să beau, să duc o viață anormală. Nu era lucru curat, parcă nu eram eu. După trei ședințe la d-na Aurelia am redevenit aceeași persoană echilibrată psihic care eram cu adevărat. Îi sunt recunoscător. Telefon: 0723.924.535.

Pe d-na Aurelia Ardeleanca o puteți găsi la telefon 0723.924.535, Arad, Micălaca, Str. Săvârșin Bloc 213, Sc. A, Ap. 6.

(1585089)

SC ACTIV GROUP SRL

Lichidator al SC AGROINDUSTRIALA ŞAGU SA, cu sediul în jud. Arad, loc. ŞAGU FN, anunță vânzarea conform Legii 64/1995 prin licitație publică deschisă, cu strigare a următoarelor active aparținând societații debitoare:

A. bunuri imobile

DENUMIRE ACTIV	VALOARE DE PORNIRE A LICITAȚIEI
SEDIU AGROINDUSTRIALA ŞAGU - spații de depozitare	7.200.000.000
FERMA NR. 2 - SÎMPETRU - GERMAN -ferma zootehnică	5.700.000.000
LOCUINȚĂ nr. inv 15005 - SÎMPETRU - GERMAN	85.714.286
LOCUINȚA nr. inv. 15006 -SÎMPETRU - GERMAN	85.714.286
Treren incintă ATELIER ferma 2 - SÎMPETRU - GERMAN	98.571.428
Complex zootehnic FERMA NR. 10 MĂNĂȘTUR	6.574.285.714

B. bunuri mobile
- combină E 281 la prețul de 2.000.000 lei
- remorcă cisternă 3,6 cu prețuri între 2.000.000 lei
- remorcă 2 RB 5 la prețul de 1.800.000 lei
- semănătoare SUP 29 la prețul de 1.000.000 lei
- stație Motorola la prețul de 600.000 lei

La bunurile mobile s-a aplicat o nouă reducere de 40% a prețului de pornirea licitației, față de valoarea inițială.

La prețurile menționate în listă se adaugă TVA-ul. Regulamentele de organizare a licitației, pentru fiecare categorie de bunuri, caietele de sarcini pentru bunurile mobile, lista completă a bunurilor mobile, precum și informații suplimentare se pot solicita la sediul societății debitoare și la sediul SC „ACTIV GROUP" SRL, P-ța Avram Iancu, nr. 10, ap.3. Licitația va avea loc în data de **27.09.2002**, începând cu ora 11.00, la sediul SC „AGROINDUSTRIALA ŞAGU" SA. Pentru bunurile ne-adjudecate, licitațiile se vor relua în fiecare zi de vineri a săptămânii, la ora 11.00, după o publicitate prealabilă. Taxa de participare la licitație, nerambursabilă, este de 500.000 lei/participant, pentru bunuri imobile și 100.000 lei/participant, pentru bunuri mobile. Garanția pentru înscrierea la licitație este de 10% din valoarea de pornire a licitației pentru fiecare bun. Cumpărarea caietelor de sarcini pentru bunuri imobile, achitarea taxei de participare, achitarea garanției de participare la licitație și înscrierile se pot face până cu o oră înainte de începerea licitației. Relații la SC „AGROINDUSTRIALA ŞAGU" SA, dna Jurcă Florica, tel. 0257/418.044 sau SC „ACTIV GROUP" SRL tel 0257/214.821, 0744/697.814 dl. Biriș Ioan.

SC AGROMEC CHERELUŞ SA

Cu sediul în loc. Chereluș FN, jud Arad, societate aflată în dizolvare conform hotărârii Adunării Generale Extraordinare a Acționarilor din data de 28.08.2002 prin Lichidator **SC ACTIV GROUP SRL**, cu sediul în Arad P-ța Avram Iancu nr.10, ap. 3 anunță vânzarea conform Legii 31/1990 prin licitație publică deschisă, cu strigare, a următoarelor bunuri aparținând societății aflate în dizolvare.

- **-3 tractoare U 650 M** cu prețuri între **65.000.000-80.000.000 lei**
- **-6 combine C 14** cu prețuri între **40.000.000-110.000.000 lei**
- **-3 pluguri PP3x30** la prețul de **12.000.000 lei/buc**
- **-Vindrover E 303** la prețul de **110.000.000 lei**
- **-Tractor TIH-445** la prețul de **100.000.000 lei**
- **-Cultivatoare CPU-8** cu prețuri între **18.000.000-25.000.000 lei**
- **-Echipament RIFS** cu prețuri între **10.000.000-15.000.000 lei**
- **-Grape disc GD-3.2** cu prețuri între **18.000.000-22.000.000 lei**
- **-Mașini MET** cu prețuri între **8.000.000-10.000.000 lei**
- **-Diverse tipuri de remorci** cu prețuri între **15.000.000-20.000.000 lei**
- **-Semănătoare** cu prețuri între **7.000.000-25.000.000 lei**

La prețurile menționate în listă se adaugă TVA-ul. Bunurile pot fi văzute la sediul SC AGROMEC CHERELUŞ SA, zinic între orele 9-15. Regulamentul de organizare a licitației, lista completă cuprinzând bunurile scoase la licitație și prețul de pornire al acestora pot fi consultate la sediul SC AGROMEC CHERELUŞ SA și la sediul SC ACTIV GROUP SRL P-ța Avram Iancu, nr.10, ap. 3. Licitația va avea loc la sediul SC Agromec Chereluș SA în data de **02.10.2002** începând cu ora **11.00**. Taxa de participare la licitație, nerambursabilă, este de **100.000 lei/participant**. Garanția pentru înscrierea la licitație este de 10% din valoarea de pornire a fiecărui bun, garanția se restituie la sfârșitul licitației participanților care nu au adjudecat bunurile pentru care au licitat. Înscrierile achitarea taxei de participare și achitarea garanției de participare la licitație se pot face la sediul SC AGROMEC CHERELUŞ SA până cel târziu cu 1 oră înainte de începerea licitației. Pentru bunurile ne-adjudecate licitațiile se vor relua în fiecare zi de miercuri a săptămânii, la ora 11.00 după o publicitate prealabilă. Relații suplimentare la sediul SC AGROMEC CHERELUŞ SA, dl. Băcueț Ioan sau SC ACTIV GROUP SRL tel/fax 0257/214821; 0257/214440; mobil 0744/697814 dl. Biriș Ioan.

S.C TRANSDARA S.A Arad

ANGAJEAZA:

- >3 SOFERI TRANSPORT MARFA permis gradele B,C,E, dom. in Arad,tel.
- >3 MECANICI AUTO absolventi scoala profesionala auto,promotia 2002
- >1 INGINERI :absolvent studii superioare auto,promotia 2002
- >1 TAPITER domiciliul in Arad,vechime in domeniu min.3 ani

(C.A.)

RELATII:la sediul firmei din str.L.Rebreanu nr.95 sau la tel:256 309,256 308

s.c. ROMNET GROUP S.R.L.

societate de telefonie mobilă

angajează personal vânzări

Trimiteți C.V. la **fax 0257-252.166**
Bd. Revoluției 86
E-mail: **romnet@rdslink.ro**

(2734201)

S.C. FLAVIMET SRL

Lupeni, Bulevardul Păcii nr. 35, Bl.51

Tel. 0254/242900; 0254/241495; Fax 0254/247984; 0254/241170

Societatea noastră vinde țeavă Stas 404 ■ OLT 65 diametrul 140x8 ■ Olt 65 diametrul 140x10

La lungime de 6 m/buc., în cantitate de 300 to, echivalent a 2000 buc.

Menționăm că prețul este cu reducere de 35% față de producător.

Relații la telefoanele sus-menționate sau la nr. 0721/439.897. (1585071)

VALUTA FORTE
Certificat de depozit în valuta USD sau EURO

BANCA COMERCIALĂ CARPATICA

Dobândă: 5,5% pe an fixă

Termen: 360 zile

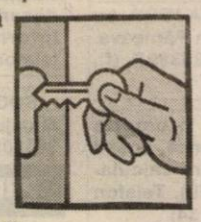

Suma minimă: 1.000 USD/EURO

Certificat nominativ, fără comisioane

(2734202)

Arad, Complex Expo Market Jackson
Tel.21.69.83

7 MAGAZINE INTRUN SINGUR MAGAZIN
S.C. COMSIM S.R.L.
LG ROMANEL
PRODUSE ELECTRONICE
ELECTROCASNICE - ELECTRICE
UZ GOSPODĂRESC
CHIMICALE - MENAJ
TEHNICO - SANITARE
CASĂ DE SCHIMB VALUTAR
REPREZENTANTĂ CONNEX
Vânzări în rate, fără avans.
Transport gratuit în municipiul Arad
B-dul Revoluției Nr. 83, Tel.: 0257/280 817
Orar zilnic 8 - 20 Sâmbăta 8 - 16
(C.A.)

SC EXPERT SA

lichidator al SC AGROZOOTEHNICA CEALA SA Arad, anunță vânzarea conform Legii 64/95 prin licitație publică, deschisă, cu strigare a următoarelor active proprietatea SC AGROZOOTEHNICA CEALA SA: FERMA 5 NĂDLAC, creștere porcine, activ situat la 1 km înainte de intrarea în Nădlac, jud. Arad, compus din: clădiri, construcții speciale și teren în suprafață de 11.467 mp, având prețul de pornire de 1.347.185.400 lei. **Prețul nu conține TVA. Licitația va avea loc în data 07 octombrie 2002, ora 12,00 la sediul societății din Arad str. Dumbrava Roșie nr. 1.** Contravaloarea caietului de sarcini este de 1.000.000 lei. Caietul de sarcini poate fi achiziționat, la sediul societății lichidatoare din Arad spl. Magheru bl. 303 sc. B ap.17. Taxa de participare la licitație (nerambursabilă) este de 1.000.000 lei. Garanția pentru înscrierea în licitație este de 10% din valoarea de pornire. Înscrierile, achitarea taxei de participare, achitarea contravalorii caietului de sarcini și depunerea garanției pentru licitație se pot efectua până la data de 04 octombrie 2002, ora 15,00. Relații la tel. 057/259.740 sau 093-562.433 d-na Farcaș Adina. Pentru activele neadjudecate licitația se va relua în data de 21.10.2002. (C.A.)

ANIVERSĂRI

DANINA,
la 18 ani visezi frumos și departe, noi îți dorim ca visele să ți se împlinească.
LA MULȚI ANI!
Mama și tata. (25248)

VÂNZĂRI APARTAMENTE O CAMERA

Vând apartament 1 cameră, decomandat, etaj 2, Micălaca 500, 6.400 USD. Telefon 279718; 0744.542.931. (25282)

Vând apartament 1 cameră, Micălaca 700, spațios, et. 4, acoperiș fără probleme, 7.500 USD. Telefon 219036. (25331)

Vând apartament central, o cameră, Legea 112, fără îmbunătățiri, preț 5.200 USD, negociabil. Informații telefon 311230. (3222908)

Vând apartament cu o cameră, în Timișoara, Complexul Studențesc, decomandat, contorizat, mobilat modern, în bloc cu 4 etaje, parter înalt. Telefon 0722.255.052 sau 0257-280644. (25339)

Vând apartament una cameră, confort I, Micălaca, str. Radnei bl. 108, sc. E, et. II, ap. 7. Telefon 262366. (25364)

VÂNZĂRI APARTAMENTE DOUĂ CAMERE

Vând apartament 2 camere, decomandate, etaj I, Piața Spitalului și apartament una cameră, parter, central, eventual schimb ambele cu casă 3-4 camere în Arad. Telefon 233146, 254375. (24999)

Vând urgent 2 camere, Vlaicu, 7.000 USD și 3 camere Micălaca, 13.800 USD. Telefon 270856, 0766.231.477. (25297)

Vând 2 camere, ultracentral, et. II, lângă BRD, parchet, loc parcare, zonă deosebită, 15.000 USD. Telefon 0722.257.409. (25297)

Vând apartament 2 camere, et. 4/4, contorizat, interfon, Calea Romanilor. Telefon 280396, orele 13-17. (25208)

Vând urgent apartament cu 2 camere, decomandat, gresie, telefon, satelit, mobilat (ne), str. Aleea Agnita bl. I, sc. C, preț 9.500 Eu, negociabil. Telefon 0722.990.849. (25293)

Vând apartament 2 camere, cf. I, decomandat, 72 mp + garaj. Telefon 266637. (25338)

Vând apartament 2 camere, decomandat, Podgoria, 11.900$. Telefon 285203. (25360)

Vând apartament 2 camere, semi decomandat, 70 mp, bl. 301, et. V. Telefon 237648; 279138. (25375)

Vând apartament două camere, decomandat, îmbunătățit, central. Telefon 274024; 0744.546.579. (25400)

Vând apartament în Micălaca, 2 camere, semidecomandat, 6500 $, negociabil. Telefon 0744.112.525. (3224859)

VÂNZĂRI APARTAMENTE TREI CAMERE

Vând apartament 3 camere, Vlaicu, et. II, 13.000 Eu. Telefon 286211. (25321)

Vând apartament 3 camere, etaj I, decomandat. Telefon 246064. (24944)

Vând apartament 3 camere, Alfa, et. I, ultramobilat, contorizat. Telefon 0723.169.998; 277369, seara. (25016)

Vând apartament 3 camere, zona 300, 97 mp, etaj 3/4, renovat inclusiv mobilă bucătărie la comandă, preț 17.000 USD, negociabil. Informații telefon 0257 - 260760 sau 0722.571. 394. (24860)

Vând apartament la casă, 3 camere (Legea 112), 160 mp, Piața Catedralei, acces auto, preț la vedere. Telefon 284793, 0722.381.746. (25286)

Ocazie! Vând 3 camere, Alfa, ultramodern, total renovat, et. III, 2 băi, 14.900 USD. Telefon 253364, 0766.231.477. (25297)

Vând apartament 3 camere, decomandat, nefinisat, Piața Spitalului, et. 8, acoperiș țiglă. Telefon 255948 sau 0744.696.760. (25318)

VÂNZĂRI APARTAMENTE PATRU CAMERE

Vând apartament 4 camere, et. II. Micălaca, zonă bună. Telefon 0740.846.369. (25153)

Vând apartament 4 camere, central, suprafață 190 mp, preț negociabil. Telefon 0740.846. 369. (25153)

Vând apartament 4 camere, decomandat, str. Abrud, multe îmbunătățiri, inclusiv termotecă. Telefon 219588; 0745. 506.731. (25057)

VÂNZĂRI CASE

Vând clădire situată pe patru hectare teren, cu pivniță foarte mare. Telefon 0722.659.084. (25365)

Vând vilă nouă, Vlaicu, preț la vedere. Telefon 0745.634. 885; 348437. (23460)

Vând casă centrală, subsol - parter (la cheie) + mansardă-nefinalizată, fără intrare auto, 2 familii în curte (dar totul separat), 25.000 $. Telefon 0723. 852.189, 250890, 214416. (24131)

Vând casă mare, vizavi Peco Vlaicu, 40.000 Eu. Telefon 275681. (25177)

Vând urgent casă, Curtici, central sau schimb cu apartament 2 camere + diferență. Telefon 464292; 0723.862.595. (24827)

Vând vilă nefinisată, Grădiște, accept variante, preț vedere. Telefon 0744.555.660. (24863)

Vând casă mare, tot confortul, str. Clujului nr. 28, preț 45.000 USD. (24898)

Vând casă, anexe, Vladimirescu. Telefon 0740.399.113, 0740.862.046. (24905)

Vând apartament la casă, strada Blanduziei 36, ap. 2. Telefon 0257/210093. (3225658)

Vând 2 case, urgent, în stare perfectă, grădină 3.600 mp, Calea Timișorii nr. 202, 204. Telefon 0745.862.042; 287773. (25147)

Vând casă, Nădlac. Telefon 473335. (25165)

Vând casă, preț convenabil. Informații telefon 235524 sau 257946. (3225668)

Vând casă Vlaicu, tot confortul. Telefon 349060. (3225679)

Vând casă (sau bun pentru hală), construcție nouă, 1000 mp, 2 canalizări, curent mono + trifazic, apă, gaz, Voinicilor, nr. 34. Telefon 0722.292.559. (25075)

Vând casă, str. Dr. Rațiu, Pârneava. Telefon 251151. (25054)

Vând casă D+P+M, 4 camere, bucătărie, două băi, garaj, cameră centrală termică și spălat rufe, toate în suprafață locuibilă de 180 mp și totală circa 400 de mp, apă, canalizare, gaz, curent, situată în Grădiște. Telefon 280233, mobil 0722.337.937; 0723.636. 633, posibil rate. (25017)

Vând casă tot confortul în Grădiște, preț negociabil. Telefon 0740.846.369. (25153)

Vând urgent casă Grădiște, str. Egalității. Telefon 0744. 396.237 sau 251921. (25299)

Vând urgent casă 4 camere, bucătărie, gaz la poartă, ocupabilă imediat sau alte variante, preț 12.500 $, negociabil. Informații pe str. Cardoș 22A. (25302)

Vând casă Semlac nr. 457. Informații telefon 534036. (25319)

Vând casă 2 camere, tot confortul, preț la vedere. Telefon 285859. (25337)

Vând casă Șiria, zonă turistică, 2 camere. Telefon 531765. (25362)

Vând casă 4 camere, bucătărie, apă rețea, gaz, grădină, Vladimirescu, str. Ștefan cel Mare nr. 28, preț la vedere. (25363)

Vând casă mică în Mândruloc nr. 280 cu anexă, fundație nouă (autorizație + proiect), preț 7.000 $, negociabil. Telefon 0766. 397.105. (25393)

Vând casă în Grădiște, preț 28.000 USD, negociabil. Telefon 235098. (3225695)

Vând casă la 10 km de Arad, zonă centrală, cu tot confortul. Telefon 0724.410.893. (3225689)

Vând casă cu grădină, Cuvin nr. 532. Informații telefon 218751. (3225688)

VÂNZĂRI TERENURI

Vând loc de casă în Curtici, 1200 mp. Telefon 229117; 0745.511.481.

Vând teren intravilan, 5.000 mp, Aradul Nou, apă, gaz, agent termic. Telefon 0722. 355.963. (24741)

Vând teren, ideal investiții, zona centură-Sere. Telefon 0745.365.755; 235171. (25214)

Vând pădure 4,25 ha, județul Hunedoara, esență tare, loc pitoresc, preț negociabil. Telefon 0745.169.760, 0744. 541.230, 0257-211804. (24220)

Vând teren la centură, 1,8 ha, 3 Eu/ mp. Telefon 0723.665.329. (25194)

Vând teren extravilan 4.000 mp. Telefon 219588; 0745.506.731. (25057)

Vând loc casă, Aradul Nou-Mureșel, suprafață 500 mp. Telefon 0740.846.369. (25153)

Vând teren învecinat satului, pe deal, Covăsânț. Telefon 282867. (25279)

(Continuare în pagina 14)

SC INSTAL IMPEX S.R.L.

VĂ OFERĂ
prin magazinele din:
Arad str. Andrei Saguna nr. 29, tel./fax: 211292, 213172

Toată gama de articole și echipamente pt. Instalații tehnico-sanitare, gaze și încălzire.
- Baterii Kludi, Mofem, Sanmix (garanție 5 ani)
- Căzi de duș și baie (Spania și Germania)
- Cabine duș Sanplast
- Rezervoare WC Laguna, Vision, Tornado, Geberit
- Centrale termice Junkers Bosch, Vaillant
- Radiatoare Purmo și Dunafer
- Țevi și fitinguri multistrat Metzerplas (Germania)

Produse de calitate la prețuri accesibile.

INVESTEȘTI O DATĂ ȘI BENEFICIEZI O VIAȚĂ-NTREAGĂ !

(c.a.)

CONVOCATOR

Se convoacă Adunarea Generală a membrilor cooperatori al „MUREȘUL" Cooperativa de Credit Arad, miercuri 09.10.2002 orele 11,00 la sediul cooperativei din Arad, Calea Timișorii, nr. 48 cu următoarea

ORDINE DE ZI

1. Modificarea art. 29 din Actul constitutiv al „MUREȘUL" Cooperativa de Credit Arad care va avea următorul cuprins:
„Art. 29. Adunarea generală va putea delega consiliului de administrație, în condițiile prevăzute de actul constitutiv al cooperativei de credit, exercițiul atribuțiilor sale menționate la art. 28, alin. 1 lit. h, i, o și p, cu condiția ratificării hotărârilor luate în prima adunare generală."
2. Se modifică Anexa nr. 2 la actul constitutiv
3. Diverse

În situația în care Adunarea generală nu va putea avea loc la data și la ora de mai sus, aceasta se va ține vineri 11.10.2002, orele 11,00 la sediul cooperativei din Arad, Calea Timișorii, nr. 48.

Președinte
ec. Ioan Vesa

(1585091)

Regăseşte PASIUNEA
www.regaseste-pasiunea.ro

Prof. dr. IOIART IOAN
urologie - **Cabinet privat**
Consultații: **zilnic** 14.00-18.00
Str. Traian Moșoiu nr. 11, Arad
Programări: ☎ 255 255

Șef lucr. dr. OLARIU CODIN
cardiologie - **Cabinet privat**
Consultații: **Mi•Joi•Vi** 15.00-18.00
Bd. Revoluției nr. 23, apartament 6, Arad
Programări: ☎ 213 000

Dr. ȘTIUCĂ FLORIN
urologie - **Policlinică**
Consultații: **zilnic** 8.00-13.00
Bd. Revoluției nr. 45, Arad
Programări: ☎ 253 767

Dr. UDUDEC TITUS
medicină de familie - **Cabinet privat**
Consultații: **Luni•Mi•Joi•Vi** 8.00-12.00; **Ma** 15.00-18.00
Str. Andrei Mureșan nr. 19, Arad
Programări: ☎ 250 700

Șef lucr. dr. IOIART RODICA
diabetologie - **Cabinet privat**
Consultații: **Luni•Mi•Vi** 14.00-18.00
Str. Traian Moșoiu nr. 11, Arad
Programări: ☎ 255 255

Dr. FILIMON MARIA
medicină de familie - **Cabinet privat**
Consultații: **Luni•Vi** 12.30-17.00; **Ma•Mi•Joi** 8.30-13.00
Str. Nicolae Grigorescu nr. 4-6, Arad
Programări: ☎ 255 803
(2733945)

Asociația Română a Disfuncției Erectile
Specialiști în diagnosticarea și tratarea problemelor de erecție

Cititorii din zona Subcetate care doresc să se aboneze la ziarul nostru prin remizierul local o pot face adresându-se direct redacției la telefon 28.17.97

(Urmare din pagina 13)

Vând teren intravilan (cu imobil) Micălaca, 2.500 mp. Telefon 0766.467.246. (25360)

VÂNZĂRI AUTO

Vând Mercedes Cobra 2000, motorină. Telefon 0745.321.806. (25321)

Vând (dezmembrez) Ford Tranzit, benzină, înmatriculat, pulturi, rafturi magazin. Telefon 286211. (25321)

Vând Dacia 1300 (1976) în stare bună, 750$. Telefon 0724.240.152.

Vând foarte urgent, Dacia Berlină, 1999, stare impecabilă. Telefon 0744.391.896. (25351)

Vând ANVELOPE ARO, Jeep - 500.000; autoturisme 13, 14 - 300.000; 15, 16 - 400.000 și camioane. Telefon 259339, 563027; 0744.706. 321. (24734)

Vând Opel Vectra 1600 cmc, an 1992, închidere centrală ABS servo, direcție, alarmă, culoare roșu Ferari, preț 4.300 Euro, negociabil. Telefon 229356. (3225680)

Vând set cauciucuri 225-70-15C, set faruri, stopuri Volkswagen Jetta, 4 cauciucuri 205-16. Telefon 279582. (Ag. Micălaca)

Vând combine de recoltat porumb pe 1 rând și 2 rânduri, marca Zmaj, din Iugoslavia. Telefon 0038113661534. (9397700)

Vând camionetă DAF, înmatriculată, 1991, punte dublă, 4.000 $, negociabil. Telefon 237533. (24968)

Vând Renault Kangoo, an 1998, multe extrase, 7.990 USD, negociabil. Telefon 0744.575.589. (3225667)

Vând autospecială Raba de 16 t, basculantă în stare perfectă de funcționare. Informații telefon 0721.798.585. (25293)

Vând Opel Kadett Caravan 1,6, an 1988, alb, preț 2.900$ negociabil. Telefon 259146, 0744.241.398. (25289)

Vând Dacia 1310, fabricată 1991, 1.000$ negociabil. Telefon 0740.485.572. (25302)

Vând urgent Dacia 1310, 1986, stare foarte bună. Telefon 514859. (25301)

Vând Raba 16 t, tip Irak + CIV, omologată la 16 t. Telefon 0745.700.106. (3141091)

Vând tractor U650. Informații telefon 0740.488.220, Moroda nr. 484. (3141088)

Vând Nova-GT, 1999, casetofon, alarmă, stare perfectă. Telefon 561639, 0744.342.640. (1586052)

Vând Dacia 1310, an 1998, RK, CIV 2004, preț negociabil 1.200 Eu. Informații oraș Ineu, telefon 513340 sau 0722.861.272. (5336849)

Vând Opel Vectra 1,7 TD, an 1996, multiple opțiuni. Telefon 0722.249.495. (25345)

Vând Audi A4, 1998, ex-trase, 110 CP, 1.900 cmc, stare excelentă, preț 12.500 Eu. Telefon 0722.686.709. (25358)

Vând Dacia, numere noi, talon nou, an 1972, 12.000.000 lei. Telefon 0745.880.830. (25371)

Vând Dacia 1310L, 1999, 24.000 km, avantajos. Telefon 0722.147.156; 253558, după ora 13.

Vând Dacia 1310, an 1991, 1150 USD, negociabil. Telefon 0744.783.821. (3225694)

Vând motor Fiat Regata Diesel, 1714 cmc, 250 $, negociabil. Telefon 0744.786.964. (3225693)

Vând pentru piese de schimb Dacia 1300, an 1982, cu acte 350 $, negociabil; microbus VW, an 1972, în stare foarte bună și talon 300 $, negociabil. Telefon 0744.786.964. (3225693)

Vând urgent Oltcit, an 1989, în stare foarte bună, toate taxele la zi, CIV, talon, numere noi, asigurare, 600 $, negociabil. Telefon 0744.786.964. (3225693)

Vând instalație gaz auto, italiană, preț 100 Euro. Telefon 0745.606.850. (3225686)

Vând Opel Astra 1,6i, an 1993, impecabil, 3550 USD. Telefon 0744.492.064. (3225683)

Vând Dacia Break 3 buc. Telefon 0745.807.263. (25405)

VÂNZĂRI ELECTRO

Vând TV color, telecomandă, 2.000.000; MAȘINĂ AUTOMATĂ SPĂLAT, 2.500.000, garanție. Telefon 284000. (25177)

READY vinde CASE MARCAT, CÂNTARE ELECTRONICE și CONSUMABILE. Telefon 272727. (23521)

Vând COMBINĂ FRIG, MAȘINĂ SPĂLAT AUTOMATĂ, TV COLOR, foarte ieftin și cu garanție. Telefon 275277. (22766)

Vând CASE MARCAT FISCALE, CÂNTARE ELECTRONICE și CONSUMABILE. Telefon 281188; 211211. (c.)

Vindem, în rate (second hand) MAȘINI de SPĂLAT, TV COLOR, FRIGIDERE, COMBINE, LĂZI, VITRINE FRIGORIFICE, CONGELATOARE, ASPIRATOARE, VIDEO, Calea Radnei nr. 225. Telefon 0257-259339, 563027; 0744.706.321. (24734)

Vând mașină spălat automată Whirpool, stare excepțională, preț 6.000.000 lei. Telefon 0257-211804, 0745.169.760, 0744.541.230. (24220)

Vând malaxor, cuptor electric 3 nivele. Telefon 0721.994.316. (25135)

Vând foarte ieftin, garanție, TELEVIZOARE COLOR, MAȘINI AUTOMATE, COMBINE, CONGELATOARE, LĂZI, VITRINĂ frigorifică. Telefon 274600. (25383)

Vând 1 frigider mare, stare bună; 1 congelator 5 sertare; 1 mașină spălat Automatic. Informații telefon 0740.347.691. (25404)

VÂNZĂRI DIVERSE

Vând CUIE CONSTRUCȚII - 20.000 lei/kg. Str. VRABIEI 4. Telefon 289997. (24965)

Vând PLASĂ SÂRMĂ 22.000 lei/kg, GLET ceradez 165.000 lei/sac, str. Conta, nr. 1. Telefon 273862. (24441)

Vând mobilă Bonanza. Telefon 267240. (25376)

Vând tărâțe, baloți paie, baloți fân. Telefon 0744.633.584. (24362)

Vând garaj din cărămidă, autorizat, str. Banu Mărăcine. Telefon 368904, seara. (24946)

Vând două cuve de inox 500 kg și o mașină de feliat pâine. Telefon 0745.255.832. (24990)

Vând aparat înghețată Capriggiani, aparat gogoși. Telefon 514910; 0722.376.339. (25000)

Vând masă biliard nr. 7 cu fise, stare perfectă funcționare. Telefon 0724.216.964. (25016)

Vând una mânză șargă cu coamă albă, de 6 luni și viței (2 tăurași între 100-200 kg). Telefon 0745.505.122. (3142553)

Vând LEMNE FOC, NISIP, BALAST, la domiciliu. Telefon 277027; 0721.097.763. (25097)

Vând PUICUȚE ROSSO, vârsta 18 săptămâni. Telefon 0744.877.274; 0745.394.276. (f. 2734199)

Vând BETON, MORTAR, ȘAPĂ. Asigur transport, utilaj. Telefon 0723.273.746. (25240)

Vând BALAST, NISIP, la domiciliul clientului. Telefon 257769. (25264)

Vând instalație completă discotecă, formată din 57 piese. Telefon 0745.825.632. (25263)

Vând țuică prună, 50°, 3 ani, 60.000 lei și țuică pere, 52°, 7 ani vechime, 80.000 lei. Telefon 338216.(22638)

Vând dormitor stil (oglindă cristal, etc.) și dormitor Ludovic, ambele în stare excepțională, preț negociabil. Telefon 0745.169.760, 0744.541.230, 0257-211804. (24220)

Vând fân lucernă balotat. Telefon 275562. (24838)

Vând fân balotat, asigur transport la domiciliu. Telefon 0744.763.223. (9878399)

Vând una pereche CAI DE MUNCĂ (iepe). Informații DRAGALINA EUGEN, sat LUPEȘTI, comuna Vărădia. Telefon 0257-557007.

Vând cățel rasa Husky siberian, 6 săptămâni cu pedigree. Telefon 233043. (25265)

Vând struguri Merlot, 6.000 lei/kg. Telefon 461316.

Vând BOLȚARI 300x250x200, 8.200 lei, 1mc-550.000. Telefon 281491, 0722.381. 750. (25287)

Vând urgent trei porci 60-70 kg, negociabil. Telefon 514859. (25301)

Vând mobilă veche (90, 40 ani), frigider, bicicletă, tablouri. Informații telefon 253432. (25309)

Vând un loc de veci cu bordură la Eternitatea. Telefon 282150. (25313)

Vând sălaș în spatele Hanului de la Răscruce. Telefon 279472. (25314)

Vând struguri Mustoasă de Măderat. Telefon 0257-467284. (3141087)

Vând cazan țuică complet, 400 Eu, negociabil. Telefon 467214. (3141092)

Vând LAMBRIURI BRAD, 85.000 lei/ mp. Telefon 231958. (25330)

Vând casă, frigider, congelator, ladă frig, combină frig, vitrină frig, mașină spălat automată. Telefon 210613. (25359)

Vând rezervor 20 tone pentru combustibil lichid. Telefon 0744.621.910. (25366)

Vând utilaje patiserie, cuptor, malaxor, mașini industriale, etc. Telefon 0740.013.298. (25397)

Vând MOBILĂ second-hand, Germania: DORMITOARE, SUFRAGERII, CANAPELE, COLȚARE. Telefon 289184. (3225696)

Vând cartofi de Covasna (roșu), la preț de 5500 lei/kg. Arad, str. Dorobanților nr. 69. (3224858)

Vând cuptor + linie patiserie, paificație, 1800 $, negociabil. Telefon 0745.606.786. (25403)

Vând cuier hol, mobilă bucătărie. Telefon 0745.807.263. (25405)

CUMPĂRĂRI TERENURI, IMOBILIARE

Cumpăr apartament 2 camere, confort I, etaj I-II, prefer centru sau Micălaca 300, ofer 12.000 USD. Telefon 0744.559.201; 0740.069.779. (24408)

Cumpăr urgent apartament 1 cameră în bloc de apartamente, ofer preț în funcție de zonă și confort. Telefon 0744.559.201. (24408)

CUMPĂRĂRI ELECTRO

Cumpăr frigider - 600.000, congelator, ladă, combină frigorifică - 1.200.000, aproximativ. Telefon 273965; 0721.838.968. (3224847)

Cumpăr lăzi frigorifice, congelatoare, combine frig, defecte. Telefon 210613. (25359)

CUMPĂRĂRI DIVERSE

Cumpăr canapele, fotolii extensibile (500.000 buc.), dormitor. Telefon 273965; 0721.838.968. (3224847)

Cumpăr aragaz, 500.000, butelie 300.000. Telefon 273965. (25241)

Cumpăr deșeuri de fier vechi, cantități mare, prețuri mari. Telefon 0723.404.010. (25184)

Cumpăr porumb boabe, plata pe loc. Telefon 0723.404.010. (25184)

LOCURI DE MUNCĂ

Angajăm CONFECȚIONERI PLASĂ GARD (chiar și necalificați), str. Vrabiei, nr. 4. Telefon 289997.

Angajez 2 BARMANE, program NON-STOP; ȘOFER minim 3 ani vechime. Telefon 272270. (25401)

SC angajează BARMANĂ. Telefon 256735.

SC „MOBIL ART" SRL angajăm TÂMPLARI UNIVERSALI. Informații telefon 216735. (24756)

NDB LOGISTICA angajează o persoană pentru serviciul control calitate. Studii medii, cunoașterea limbii franceze obligatoriu. CV fax 0257-227304, telefon 0257-227302. (24929)

Societate comercială angajează VÂNZĂTOARE-GESTIONARĂ pâine, BRUTARI cu experiență, FEMEI pentru FELIAT PÂINE. Telefon 0744.597.431. (3224850)

Firmă încălțăminte angajăm MAȘINISTE subțiat și cusut, cu experiență. Telefon 348525. (25164)

Angajăm CONFECȚIONERE mașini cusut (textile). Decontăm abonamente, tichete masă. Telefon 256044. (25136)

Angajăm INSTALATOR de întreținere. Telefon 218820. (25216)

Angajăm INGINERI capabili, maxim 35 ani, salar motivant. Telefon 253868. (f., 2734196)

Angajăm MENAJERĂ cu domiciliul stabil în Pârneava. Telefon 284476, 253868. (f., 2734196)

ECONOMIST, promoția 2001, caut loc muncă, posed cunoștințe operare calculator (WORD, EXCEL). Telefon 0744.536.920. (25134)

Angajăm MUNCITORI NECALIFICAȚI pentru AJUTOR BRUTAR. Telefon 289162. (3225678)

COAFURA PALAS angajează COAFEZE, MANICHIURISTE, PEDICHIURISTE și COSMETICIENE cu autorizație. Telefon 0745.614.028. (25219)

Angajăm CROITOR, CONFECȚIONERE îmbrăcăminte, personal SERIGRAFIE TEXTILĂ, cu experiență. Telefon 214620, 284736. (25285)

Angajez VÂNZĂTOARE, PATISERĂ și FEMEIE LA VASE. Telefon 280146. (25290)

BARUL „SANGRIA" angajează OSPĂTARE. Telefon 0788.321.130. (25312)

RESTAURANT ITALIAN angajează BUCĂTARI, OSPĂTARI calificați. Telefon 214131. (5323)

Angajăm PERSONAL cu carte de muncă, program flexibil. Telefon 0723.124.483. (25336)

Angajez ȘOFER, str. Hunedoarei nr. 4. (25338)

Caut femeie serioasă (nefumătoare) ÎNGRIJIT FEMEIE BOLNAVĂ, non-stop. Telefon 278959. (25344)

Angajăm TÂMPLARI experiență mobilier PAL melaminat. Telefon 259381, 0745.500.958. (25348)

Angajăm INSTALATOR, SUDOR, MUNCITOR NECALIFICAT. Telefon 280908. (25350)

Angajez FEMEIE pentru UZ GOSPODĂRESC. Telefon 285514. (25357)

SPĂLĂTORIE AUTO, Micălaca, str. Abrud, angajează SPĂLĂTOR AUTO. Telefon 368922, 259071, 0722.887.393. (25356)

RESTAURANTUL GIO angajează OSPĂTARE. Informații telefon 214411. (25355)

Angajăm la Hotel-Restaurant „PARC" Moneasa, TINERI (TINERE) cu studii liceale pentru AJUTOR OSPĂTAR, BUCĂTAR, RECEPȚIE. Se asigură calificare, transport, cazare, masă GRATUIT. Informații la telefon 212339. (25379)

Școala Generală nr. 13, Arad, scoate la concurs postul de SECRETAR ȘEF în data de 10 octombrie. Termenul de depunere a dosarelor este 4 octombrie. Informații suplimentare la telefon 212500. (25387)

SOCIETATE COMERCIALĂ angajează BRUTARI. Telefon 381803. (3225692)

PRESTĂRI SERVICII

SC SILDOR PROD SRL. Reparații: FRIGORIFICE casnice și comerciale. VINDE: centrale termice ARISTON. Telefon 0257 - 349121, 0257 - 270622, 0722.630.442. (c)

Școala IRIMIA înscrie. Plata negociabilă. Sunați acum! Telefon 286602, 0744.183.885. (24098)

Grup Școlar „SPIRU HARET", organizează CURS CALIFICARE - MASEUR ÎNTREȚINERE. Informații telefon 280967. (22765)

S.C. TERMOTEX S.R.L.

ARAD, Str. O. Goga nr. 48
Tel. 057-250.529, 095.257.527

EXECUTĂ:
- ❒ construit sobe teracotă
- ❒ curățat coșuri fum
- ❒ verificări aerisiri gaze la asociațiile de locatari
- ❒ construit șeminee
- ❒ reparații generale construcții
- ❒ curățat și șamotat cazane termice
- ❒ demontăm antene
- ❒ amenajări parcuri, grădini (alei rustice, pergole, grătare barbeque)

Prețuri negociabile.

Execut ROLETE plastic, import; ROLETE LEMN TEI, OBLOANE MOBILE lemn. Telefon 0722.282.380; 0256-471939. (24175)

AUTOMATIC SERVICE repară MAȘINI SPĂLAT AUTOMATE, domiciliu. Telefon 259146; 0744.241.398. (25289)

Execut: CASE, VILE, RIGIPS, ACOPERIȘURI, orice tip. Telefon 0740.094.184. (25333)

„DAMAR" repară MAȘINI SPĂLAT AUTOMATE, import, românești. Telefon 270518; 0740.869.274. (3225691)

DIVERSE

Mulțumesc FUNDAȚIEI MILLENIUM PLUS 2001 pentru ajutorul dat copiilor bolnavi, în special d-rei CONSILIER NISTOR NICOLETA. Sava Vasile. (25300)

Pierdut PORC GRAS, str. Clujului nr. 53, OFER RECOMPENSĂ. Telefon 250842.

(Continuare în pagina 15)

Căutăm REMIZIERI STRADALI pentru vânzarea ziarului „ADEVĂRUL"

Posibilități de câștig substanțial

Informații la tel. 281797 sau direct la redacția „Adevărul", zilnic între orele 9-16

(Urmare din pagina 14)

TAMARA,
cea mai puternică vrăjitoare dezleagă farmece și blesteme, lecuiește beția, impotența, multe altele. Telefon 0257/368624; 0723. 421.156. (25275)

Micvoc Sorin, Ungaria. Mulțumesc din suflet VALERIEI ZENA, mi-a întors iubita înapoi, care mă părăsise. Sunați 0257/279568; 0744.288.220. (25280)

SPITALUL ORĂȘENESC LIPOVA solicită oferte de preț pentru cumpărare a 800 mc LEMNE DE FOC. Telefon 561715. (1586053)

SC ADACOR SA convoacă ADUNAREA GENERALĂ A ACȚIONARILOR, ordinea de zi: lichidarea firmei, pe data de 28 septembrie 2002, ora 15. (25349)

SA NORD SEMLAC convoacă pentru data de 27 septembrie 2002, ora 14, la sediul sediul său, ADUNAREA GENERALĂ EXTRAORDINARĂ A ACȚIONARILOR cu ordinea de zi: 1. Starea societății; 2. Probleme organizatorice. În caz de neîmplinire a forumului statutar, următoarea adunare are loc în data de 28 septebrie 2002, ora 10. Consiliul de Administrație. (25354)

Marți, 01.10.2002, ora 15, se vinde la licitație publică cota de 1/2 din imobilul din loc. Arad, str. Decebal nr. 12, ap. 3, proprietatea debitorului Rus Zoltan Andrei cu prețul de 98.000.000 lei, compus din 2 camere, bucătărie, baie, sas, balcon și cota de 3/5 antreu comun, boxă. Licitația și informații la sediul executorului judecătoresc din Arad, B-dul Gen. V. Milea nr. 41, zilnic orele 8-9. (25370)

CITAȚII

Pe rolul JUDECĂTORIEI ARAD se află dosarul civil nr. 8372/2002, privind reclamantul TIPEI TRAIAN, împotriva pârâtei PALMAY ELEONORA, având ca obiect încetarea stării de coproprietate asupra imobilului situat în Arad, str. Liviu Rebreanu nr. 4/A, județul Arad, înscris în c.f. nr. 14605 a localității Aradul Nou, compus din intravilan cu casă, cu termen de judecată la data de 2 octombrie 2002. Persoanele interesate se pot prezenta la termenul susmențional la Judecătoria Arad, sala nr. 217, ora 8, pentru a formula eventuală opoziție. (25329)

Se citează în dosar 279/2002, cu termen de judecată 1 octombrie 2002, la JUDECĂTORIA LIPOVA, ora 8, pârâții: POPOVICI AURORA, SPĂTARU EUGEN, SPĂTARU IOAN. Dosarul are ca obiect prestație tabulară. Cauza se judecă și în lipsa pârâților. (24897)

Pe rolul JUDECĂTORIEI ARAD se află dosarul civil nr. 8049/2002, privind reclamantul TĂTAR IOAN, împotriva pârâților HOROTON ZAMFIR, HOROTON ELENA, BODEA GHEORGHE, BODEA TEREZIA, având ca obiect acțiune în prestație tabulară, privind imobilul situat în localitatea Vladimirescu, str. Cloșca nr. 46, înscris în c.f. nr. 1621 a localității Vladimirescu, compus din intravilan cu casă, cu termen de judectă la data de 9 octombrie 2002. Persoanele interesate se pot prezenta la termenul susmențional la Judecătoria Arad, sala 217, ora 8, pentru a formula eventuală opoziție în cauză. (25322)

TURISM

AMAD TOURISTIK efectuează transport internațional SPANIA, ITALIA, PORTUGALIA, FRANȚA, GERMANIA, cu autocare moderne. Asigurări medicale. Rezervări zilnic, Arad, str. Cloșca, nr. 2, telefon 057 - 254453; 0721.507.080. (3252)

OFERTĂ SPECIALĂ! Societățile partenere „ARMIN MAYER REISEN", „COLIBRI TOUR", „TAVI REISEN" vă oferă prin sediul din Arad, posibilitatea de a călători chiar și gratis în EUROPA. Informații telefon 0257-214399, str. Unirii nr. 7, la Complexul Comercial ATIC-CENTER ARTEXIN de lângă BANCA TRANSILVANIA și TEATRU. (c)

SCHIMBURI

Schimb apartament București cu casă, Aradul Nou, împrejurimi, variante. Telefon 0722.556.703; 0257/216943. (24754)

ÎNCHIRIERI

Închiriez apartament 2 camere, zonă bună, oferim 40-70 USD. telefon 0721.901. 383, 0744.987.444. (25346)

Oferim spre închiriere SPAȚII COMERCIALE pentru magazine, depozite, producție. Telefon 281036. (c.)

Caut să închiriez urgent 2-3 camere, parter, Micălaca sau Alfa. Telefon 263951. (25253)

Dau spre închiriere apartament 2 camere cu dependințe, contorizat, ultracentral. Telefon 0744.498.115. (25273)

SC AMET SA ARAD închiriază SPAȚII COMERCIALE: Micălaca bl. 185, 45 mp, Micălaca bl. 219, 66 mp. Informații telefon 0257-233088 sau 0257-232949 între orele 8-16. (f.2734192)

Închiriez apartament 2 camere (nemobilat) zonă ultracentrală, contorizat (nemobilat) zonă ultracentrală, contorizat. Telefon 0257 - 251241. (24883)

Ofer ieftin spre închiriere apartament 4 camere, zona 300. Telefon 279195, 261764, 0745.263.231 (25237)

Dau în chirie pe termen lung, apartament 2 camere, mobilat. Telefon 283019, după ora 19. (25276)

Ofer gazdă pentru elevă, studentă, Calea Romanilor. Telefon 210857. (25294)

Închiriez (ofer) spațiu comercial nou, ultramodern, Andrei Șaguna. Telefon 237533. (25304)

Închiriez ofer apartament 2 camere, mobilate complet, Piața Spitalului. Telefon 237533. (25308)

Ofer închiriere apartament 2 camere, central, 125 USD. Telefon 230308, 0722.698.868. (25334)

Ofer închiriere garsonieră occidentală, central, anticipat 90 USD. Telefon 281195, 230308, 0722.698.868. (25334)

Închiriez apartament 2 camere, zona Vlaicu, preț negociabil. Telefon 245553. (25340)

Închiriez o cameră pentru o fată sau băiat. Telefon 211386. (25352)

Student penticostal caut foarte urgent gazdă modestă și serioasă, exclus Micălaca, Confecții. Proverbe 15:17. Telefon 0724.708.363. (25361)

Închiriez (ofer) casă 4 camere, curte, grădină, Aradul Nou, Calea Timișorii nr. 142, posibil privatizare sau reprezentanță. Telefon 0744.621. 910. (25366)

Doresc să închiriez apartament 2 camere mobilat pe Calea Romanilor sau Podgoria, ofer între 70-100 euro/lună și pe termen lung cu plata în fiecare lună. Telefon 0721. 271.642. (25391)

PIERDERI

Pierdut carnet de sănătate eliberat de medicul de familie Hrimiuc Minodora, pe numele Bîrlea Marius Cristian. Îl declar nul. (25288)

Pierdut chitanțier seria 0397651-0397700, seria 6/2002, de la 2301-2350. Îl declar nul. (2667998)

Pierdut carnet șomer eliberat de DMPS Arad, pe numele Morar Gheorghe. Îl declar nul. (25320)

Pierdut contract închiriere nr. 146 din 01.09.1998 eliberat de SC JACKSON SRL ARAD pentru AF FLORIAN 33 ARAD. Îl declar nul. (25326)

Pierdut cod unic R10755970 cu nr. de înregistrare F02/192/2002, eliberat de CCI Arad pentru AF FLORIAN 33 ARAD. Îl declar nul. (25325)

Pierdut autorizație nr. 323160 eliberat de Consiliul Județean Arad în data de 01.07.1998 pentru AF FLORIAN 33 ARAD. O declar nulă. (25324)

Pierdut carnet șomer eliberat de AJOFM Arad, pe numele Pantea Dan. Îl declar nul. (25343)

† DECESE †

Adânc îndurerați, anunțăm decesul, după o scurtă suferință a celui care a fost PETRU ORODAN,
tată, socru, bunic, veteran de război, în vârstă de 87 ani. Înmormântarea are loc azi, 24 septembrie, ora 15, de la Capela Cimitirului Eternitatea. Fie-i țărâna ușoară! Familiile îndurerate: TONȚA ZOE, ORODAN PETRU.

Cu adâncă durere anunțăm încetarea din viață a iubitului nostru soț, tată și bunic, BUTAR SIMION,
în vârstă de 77 ani. Înmormântarea va avea loc azi, 24 septembrie 2002, ora 13, la Cimitirul ETERNITATEA. Familia îndoliată.

Cu adâncă durere anunțăm încetarea din viață a iubitului nostru soț, tată, socru, bunic, DAN MIRCEA,
în vârstă de 65 ani. Înmormântarea va avea loc miercuri, 25 septembrie 2002, ora 14, la Cimitirul Grădiște. Dumnezeu să-l odihnească în pace! Familia îndoliată.

Cu profundă durere anunț încetarea din viață a iubitului meu soț,

VUCULESCU IULIAN (BUJOR),
în vârstă de 66 ani. Înmormântarea va avea loc azi, 24 septembrie 2002, ora 14, de la Capela Cimitirului Eternitatea. Dumnezeu să-l odihnească în liniște și pace! Soția DORINA.

Cu nemărginită durere în suflet anunț decesul scumpei mele bunici MARIA NASTA,
după o scurtă și grea suferință, la vârsta de 78 ani. Dumnezeu s-o odihnească în pace! Înmormântarea va avea loc miercuri, 25 septembrie 2002, la Cimitirul Eternitatea. În veci nemângâiat, unicul nepot Dumitru Pascaru.

† SERVICII FUNERARE †

RO STYL COMPANY
SERVICII FUNERARE COMPLETE
PRODUCĂTOR SICRIE
ARAD, STR. M. EMINESCU 22, TELEFON 214.422
Magazin deschis și noaptea
OFERIM
● SICRIE 10 MODELE DE LA 800.000 LA 3.600.000
● SICRIE LUX 4 MODELE DE LA 4.500.000 LA 20.000.000
● LENJERIE DECES 6 MODELE DE LA 300.000 la 2.000.000
● CRUCE, LUMÂNĂRI, PROSOAPE, BATISTE, MÂNERE și ȘURUBURI SICRIU
OFERTĂ SICRIU FAG CRUCE RESPETE 1.500.000
APELÂND LA SERVICII: ÎMBRĂCAT, FORMOLIZAT ȘI TRANSPORT BENEFICIAȚI DE 15% REDUCERE
LA SICRIU ȘI TRANSPORTUL LA DOMICILIU GRATUIT
▼PLATA ȘI DUPĂ ÎNCASAREA AJUTORULUI DE ÎNMORMÂNTARE.
PĂREREA DVS. CONTEAZĂ!
TELEFON 094.690.121

SC „IN MEMORIAM" SRL
str. EMINESCU nr. 4
(ATENȚIE, vizavi de CINEMA MUREȘUL)
Tel. 057-211929, 093.343.964
str. ORIZONTULUI nr. 9A (Bujac)
oferă SERVICII FUNERARE COMPLETE - NON STOP.
Sicrie-modele multiple (simple-lux), sicrie import ITALIA, ACCESORII. Intermediem COLACI. COLIVA etc.
ÎMBĂLSĂMĂM GRATUIT (formolizat).
TRANSPORT ÎN ORAȘ GRATUIT
SERVICII: SPĂLAT, ÎMBRĂCAT
PLATA ÎN RATE.
Transport INTERN - INTERNAȚIONAL
CELE MAI MICI PREȚURI

† CONDOLEANȚE †

Colegii de muncă de la SC BRAU UNION (Fermentarea veche) sunt alături de familiile ONUȚ și COSMA, la trecerea în neființă a tatălui drag. Transmitem sincere condoleanțe. (25292)

Întreg colectivul de la GRUPUL ȘCOLAR INDUSTRIAL „AUREL VLAICU" Arad este alături de dl. dir. adj. ORODAN PETRU, în încercarea grea pricinuită de decesul tatălui. (25311)

Transmitem sincere condoleanțe întregii familii, în marea durere pricinuită de moartea celei care a fost CAMENIȚĂ FLOARE,
din Curtici. Dumnezeu s-o odihnească în pace! Familia Șiclovan Adrian. (25317)

Suntem alături de colega noastră Tonța Zoia în greaua pierdere pricinuită de decesul tatălui său și-i transmitem sincere condoleanțe. Colectivul TRIBUNALULUI ARAD.

Cu durere în suflet aducem un ultim omagiu celui ce a fost un bun soț și un bun tată pentru copiii noștri, DAN MIRCEA,
din partea soției FLORIȚA. Dumnezeu să-l odihnească în pace! (25353)

Cu durere în suflet aducem un ultim omagiu celui ce a fost tată, socru și bunic, DAN MIRCEA,
din partea fiicei JENI, ginerelui SORIN și nepoatei LOREDANA. Dumnezeu să-l odihnească în pace! (25353)

Cu durere în suflet aducem un ultim omagiu celui care a fost tată, socru și bunic, DAN MIRCEA,
din partea fiului MARIUS, nurorii DANA și nepoatei DENISA. Dumnezeu să-l odihnească în pace! (25353)

Sincere condoleanțe prietenului nostru ORODAN PETRU și familiei sale, în acest moment trist al dispariției tatălui. Marta, Monica, Nicu Lupe. (25374)

Suntem alături de DORINA la marea durere pricinuită de decesul nașului nostru VUCULESCU IULIAN.
Dumnezeu să-l odihnească în pace! Monika, Dan și Bogdan Drecin. (3225687)

Cu durere nemărginită regretăm enorm dispariția fulgerătoare dintre noi a fratelui nostru drag VUCULESCU IULIAN (BUJOR).
Dumnezeu să-l odihnească și să-l primească în Împărăția Lui. Surorile Ica, Silvia și Măricuța cu familiile. (Ag. UTA)

Colectivul Liceului cu Program Sportiv-CLUBUL SPORTIV ȘCOLAR Arad sunt alături de doamna director ORODAN MARIA, la despărțirea de TATA SOCRU. Sincere condoleanțe! (25407)

† COMEMORĂRI †

S-au împlinit 3 ani de la trecerea în neființă, după o lungă și grea suferință, la numai 48 de ani, a celui care a fost

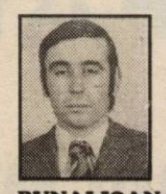

BUNAI IOAN
din SÂNTANA. Rugăm pe cei care l-au cunoscut să-i acorde o clipă de aducere aminte. Dumnezeu să te odihnească în pace! Te vom păstra viu în sufletele noastre, iar florile neuitării îți vor acoperi mormântul. Soția VIORICA și fiul ALIN. (25007)

Azi, 24 septembrie, se împlinesc 8 ani de la decesul mamei dragi, KOZANECZKI ROZALIA.
Fiul Béla. (25232)

Cu durere în suflet anunțăm că mâine, 25 septembrie 2002, se împlinesc 6 săptămâni (42 zile) de când Domnul a chemat-o la El, atât de devreme, la numai 45 de ani, pe draga soră, cumnată și mătușă, KISS ILEANA (născută FLOREA).
Parastasul de pomenire va avea loc miercuri, 25 septembrie 2002, ora 8, la Biserica Catolică din Aradul Nou și la cimitirul din Aradul Nou. Dumnezeu s-o odihnească în pace! Familia îndoliată MARTA. (25296)

În veci nemângâiate, fiicele Iulia și Crina, mama Marieta anunță trecerea a 10 ani de la decesul celei care a fost MARTA COPACEA.
(25307)

Neuitată rămâne ziua de 24 septembrie, când, în urmă cu un an, cu mare durere și jale s-a stins bunul nostru soț, tată, socru și bunic, ZĂHOI GHEORGHE
din Pâncota, mult iubit și de neuitat. Pomenirea se va face în Biserica Ortodoxă Pâncota, sâmbătă, 28 septembrie a.c., ora 18. Fie-ți țărâna ușoară pe obraz! Familia. (3141089)

Un an de tristețe, dor și regrete, după cel ce ne-a fost frate, cumnat și unchi, ZĂHOI GHEORGHE.
Ne rugăm pentru odihna sufletului său. Familia Contraș din Pâncota. (3141090)

S-au scurs 8 ani de tristețe, de la despărțirea de cea care a fost iubita noastră mamă și soacră, SILVIA DOMOKOS.
Familia Bădeliță. (25316)

Cunună din florile toamnei în memoria mamei noastre, ȘTEFANIA.
De 4 ani se duse florile vieții tale, prea repede s-au veștejit, rămase-n urmă numai jale, pentru cei care te-au iubit. Dina și Norbi. (25342)

Azi, se împlinește un an de la trecerea în neființă a scumpului nostru frate, cumnat și unchi NĂDĂBAN FLORIAN DORIN.
Te vom păstra veșnic în amintirea noastră. Fratele Nelu cu familia. (25388)

Pios omagiu și tristă aducere aminte, de cel care a fost

BABA IOAN,
dragul nostru soț, tată și bunic, la împlinirea a 5 ani de la deces. Familia. (25398)

Azi, 24 septembrie, se împlinesc 4 ani de la decesul dragului nostru soț, tată, socru și bunic, MAIER GHEORGHE
din GRĂNICERI. Te plânge mereu soția Elisabeta și copiii Ghiuri și Mariana cu familiile. Odihnește-te în pace! (3225685)

S.C. SATLINE S.R.L. TELEFON 251.461, 094/507.211 SHOW ROOM ARAD, Piata Mihai Viteazul - BL. M7 - PARTER

TÂMPLĂRIE DIN ALUMINIU ȘI P.V.C.

EST TRANS CONSTRUCT

MĂSURA ECONOMIEI TALE®

Vinde

ȚIGLE TIP JAMINA

CAL. I IMPORT UNGARIA

ARAD CALEA RADNEI NR. 262
TELEFON 252.258

(2365879)

---

s.c. **BODIMAR** SRL

Tel. - Fax 0257/270.078; 270.079

Depozit Grădiște str. Ardealului nr. 2 (lângă pod)

Promoție

Prețurile includ T.V.A

- CĂRĂMIDĂ **PHOROTHERM** LA **1.400.000** lei/m³
- GIPS CARTON (grosime 12.5) = 54.800 lei/m²
  (grosime 9.5) = 50.100 lei/m²
- FIBRĂ DE STICLĂ (toate dimensiunile și culorile) 158.000 lei/m²
- MEMBRANE BITUMINOASE (IMPORT) 2 mm - 48.000 lei/m²
  3 mm - 60.500 lei/m² cu nisip;
  3,6 mm - 67.000 lei/m²; cu ardezie
  4 mm - 75.000 lei/m²; cu ardezie
- VATĂ MINERALĂ (IMPORT) - normală 5 cm² - 26.500 lei/m²;
  10 cm² - 53.000 lei/m²
- PLĂCI BITTUWEL (IMPORT) dimensiuni 2 x 0,93 - 278.000 lei/placă

AICI GĂSEȘTI IEFTIN ȘI BUN

PENTRU CASA TA CA SĂ CONSTRUIEȘTI ȘI SĂ REPARI

TOT CE DOREȘTI DE LA FUNDAȚIE LA HORN (9877626)

Grupul de firme **ARIS-ASTRA**

solicită persoanele care și-au depus C.V.-ul în vederea calificării lor la locul de muncă

să se prezinte, cu actul de identitate, la sediul

s.c. ASTRA Vagoane Călători S.A.,
str. Petru Rareș, nr. 1-3
- Birou Personal,
până la data de 27.09.2002.

(2734200)

S.C. MANITOBA PRINT SRL

angajează personal în Imprimerie:

● bărbați ca mașiniști ● femei ca operatoare

Condiții: - studii medii (bacalaureat sau 10 clase + profesionala)

Avantaje:
- limba engleză

Oferta noastră:
- salar atractiv
- bonuri de masă
- ambient plăcut

Informații la telefon: 250.505; Fax: 281.322 de luni până vineri, orele 8 - 19 sau la sediul nostru pe str. Ursului nr. 21. (2734203)

Calorifere KORAD la cele mai mici prețuri
Reduceri 5-10%

TMS-RO
Comercializează și montează instalații termice import SLOVACIA

-Calorifere otel **KORAD** de baie, de cameră
-Cazane pe gaz THERM - CEHIA de la 470 euro - cu TVA inclus
-Teavă cupru, polipropilenă, HENCO, accesorii
- Robineti termostatati HERZ
- Boilere, vase de expansiune, pompe WILO
-Cazane pe combustibil solid, rumegus (c.a.)

Sediul: Calea AUREL VLAICU nr.241
Tel/fax: 0257-349.924 Tel: 0257-349.925

Prin magazinele **S.C. BENDEA S.R.L.**

Situate în Arad, B-dul Revoluției nr. 26-30, tel. 231.853
str. Liviu Rebreanu nr. 68, tel. 250.905
str. Eftimie Murgu colț cu Pădurii, tel. 228.966

Vinde GRESIE FAIANȚĂ

Plata în 36 rate
Pot beneficia și pensionarii

La CELE MAI MICI PREȚURI

La cantități mai mari | Transport gratuit | Pe raza municipiului

Program Zilnic 9,00 - 17,00
Sâmbătă 9,00 - 13,00

(2360750)

S.C. ASIROM S.A. ARAD

cu sediul în Arad, str. N. Grigorescu nr. 1-3

organizează în data de 10.10.2002 orele 11, la sediul menționat, LICITAȚIE PUBLICĂ în vederea vânzării imobilului situat în Ineu str. Avram Iancu nr. 5.

În vederea participării la licitație, solicitanții vor depune la CEC pe numele S.C. ASIROM S.A. ARAD sau direct în contul 55,1 deschis la BCR Arad o garanție de 30.000.000 lei și o taxă de participare de 100.000 lei la casieria S.C. ASIROM SA Arad, cu trei zile înainte de data licitație.

Documentația licitației și alte informații se vor obține la

Prețul de pornire a licitației este de 300.000.000 lei.

sediul sucursalei.

(2734178)

Agenția Agrosem Arad

vinde pentru campania de toamnă următoarele semințe:
GRÂU- soiurile: Partizanka, Alex, Arieșan, Dropia, Lovrin 34, Transilvania, Romulus, Turda 95, Novisad 7000

Practicăm cele mai avantajoase prețuri.
Plata semințelor se face la ridicarea acestora prin: numerar, ordin de plată virat de bancă și filă CEC. .

Semințele sunt subvenționate conform HG Nr. 755/18.07.2002, cumpărătorii vor prezenta adeverință de la Primăria de domiciliu de unde să rezulte că sunt deținători de pământ pe care-l cultivă în toamna anului 2002.

Informații suplimentare la sediul Agenției str. Dumbrava Roșie, Nr. 2-4 sau la telefoanele 275.156 și 289.063.

Programul de livrare este de luni până vineri între orele 8-16, iar sâmbăta între orele 8-13. (2734074)

Sucursala CEC
Arad, Bd. Revoluției nr. 5-7

organizează în 22 octombrie 2002 CONCURS pentru ocuparea postului de

ADMINISTRATOR BAZE DATE.

Condiții:
▲ Studii superioare de specialitate (Facultatea de Matematică - specializarea Informatică sau Facultatea de Automatizări și Calculatoare).
▲ minim 2 ani vechime în domeniu.

Informații suplimentare la telefon 250.044.

(1585090)

BANCA "TRANSILVANIA" S.A.
SUCURSALA ARAD,
Str. Unirii nr. 5-7,
Tel. 057/283.122
CERTIFICATE NOMINATIVE
USD 30 ZILE
3,00 % P.A.

ADEVĂRUL
Cotidian independent Arad
Anul XIV, nr. 3719
Miercuri, 25 septembrie 2002 ● 16 pagini ● 5000 lei ● e-mail: adevarul@arad.ro; adv.pub@arad.ro
BRAT Publicație auditată în semestrul II 2000
Tiraj mediu zilnic vândut: 33.205

WEST BANK S.A.
ARAD, B-dul Revoluției nr. 88
TELEFON: 284.888; FAX: 285.202
WESTERN UNION TRANSFER DE BANI ®
Cel mai rapid mod de a primi bani din toată lumea

PUMNU-N GURĂ?!

Liceul din Gurahonț intenționează să sărbătorească 40 de ani de la înființare și încearcă să emită pe toate lungimile de undă o imagine cosmetizată - ca la orice aniversare -, vopsind gardul (a se înțelege pereții școlii) dar ascunzând gunoiul sub preș.

Fiind în documentare prin zonă, am țintit și liceul aniversar ca punct de interes, mai ales pentru că știam că există și o altă față a monedei, nu doar cea văcsuită pentru oficiali și trecătorul de rând. Și, pentru că nu voiam să-l aud pe directorul Teodor Păiușan vorbind despre „mărețele realizări" ale liceului, am căutat să descopăr, cum spuneam, cealaltă față a liceului. De la bun început trebuie să precizăm că ziaristul își alege **cum vrea el** - dar respectând deontologia profesională - modul de documentare. Iar în ceea ce mă privește nici nu aveam de gând să scriu despre liceu, chiar dacă anumite lucruri meritau a fi relevate, dar mă obligă directorul Păiușan să nu trec lucrurile sub tăcere. Deci...

La liceu l-am căutat, ca de fiecare dată când merg la Gurahonț, pe profesorul și consăteanul meu Ioan Crișan. Cu care am stat de vorbă despre multe lucruri și, recunosc, și despre liceul condus de directorul Teodor Păiușan. După discuția cu profesorul Crișan am plecat din liceu împreună cu el și cu colegii mei pentru scopurile pe care mi le-am propus în Gurahonț. Seara primesc un telefon de la profesorul Crișan care-mi spune că directorul Păiușan Teodor l-a amenințat că, dacă apare ceva de rău în ziarul „Adevărul", îl va acționa în judecată.

Motivul? Profesorul nu ar fi avut căderea să ne conducă prin liceu, numai directorul fiind cel care are dreptul să dea relații despre liceu.

Nu zău, Pufi?! De când este interzis dreptul la opinie și de când cineva care are o nemulțumire sau mai multe nu are voie să vorbească? În primul rând, nu sunem niște handicapați ca să nu ne putem mișca singuri. În al doilea rând, liceul este o instituție publică și oricine poate să meargă să vadă ce se întâmplă acolo, cu o condiție: să nu tulbure procesul de învățământ. Cât despre procesul de învățământ de la liceul din Gurahonț mai bine să nu vorbim. La acest liceu clopoțelul sună probabil pentru câinii comunitari, pentru că elevii nu-l bagă în seamă. Au ei altceva mai bun de făcut, mai ales dacă e zi de piață. Umblă aiurea pe străzi și prin birturi, mai consumă ceva alcool, mai trag câte-o țigară, așadar se ocupă ei de lucruri „serioase", nu-și pierd vremea cu școala. Iar fenomenul poate să-l vadă orice chior. Nu-l vede însă directorul Păiușan și ceilalți din coducerea liceului.

I. IERCAN

(Continuare în pagina 6) ➔

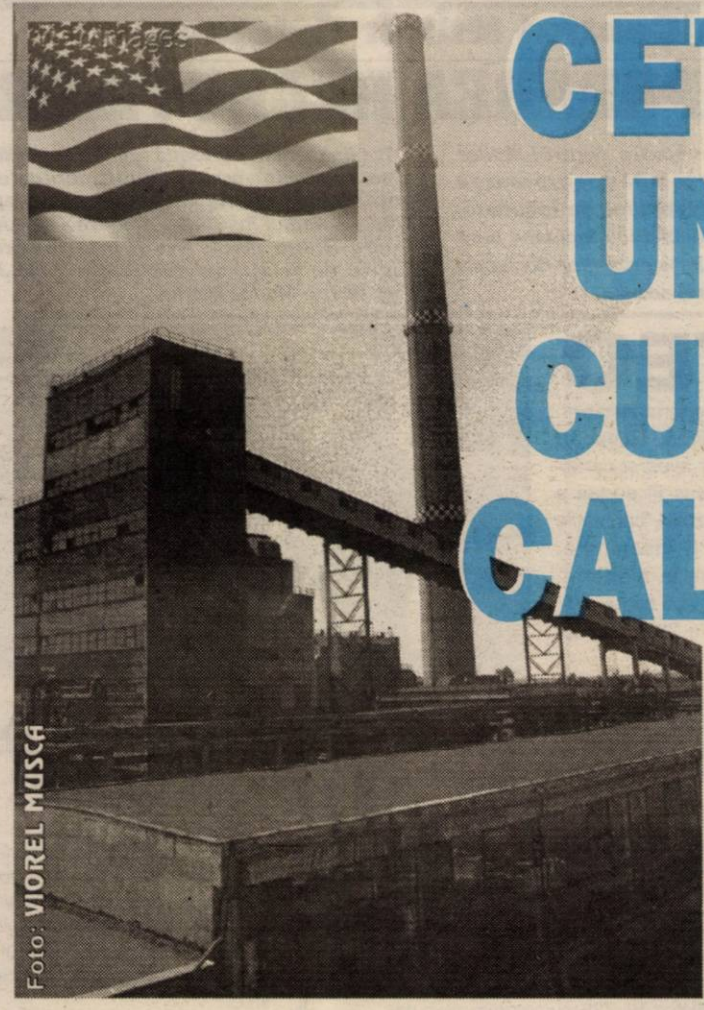

CET ARAD, UN PARIU CU MIZA-N CALORIFER

● **Ce nu au văzut consilierii locali**
● **În anexele care nu-s: gigacaloria și Arterm-ul**

Pag. 9

Pag. 8

PARKTRONIC CONTINUĂ „VÂNĂTOAREA" DE PARLAMENTARI

● **Victimă, din nou, senatorul AVRAM CRĂCIUN**

INFOTON
NOU Echipamente HI-FI
PANASONIC-TECHNICS
MARANTZ, DENON, TEAC
BOXE: JAMO, TANNOY, DALI
SUBWOOFER ACTIV
str. Eftimie Murgu, nr. 74-76, tel./fax: 281800
magazin:
str. Lucian Blaga, nr. 2-4, tel./fax: 281595

Prin aplicarea părtinitoare a Legii 18

CLADOVENII-DEZMOȘTENIȚI DE CELE MAI FERTILE PĂMÂNTURI

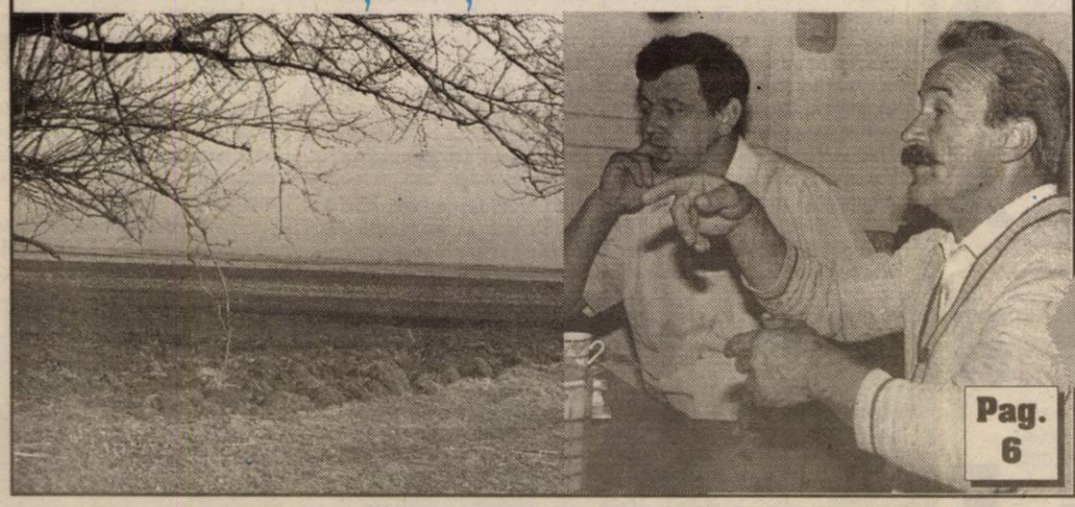

Pag. 6

Ancheta ziarului „Adevărul"

Aseară, membrii Consiliului de Administrație al FC UTA nici măcar nu au luat în discuție schimbarea lui IONUȚ POPA

Pag. 11

Best Western Hotel Central
Arad, str. Horea nr. 8
★★★
Ofertă specială de toamnă la cazare
22-30 $ /loc/noapte
(inclusiv mic dejun)
Rezervări tel.
0257-256.636

STIHL®
Actiune promotionala
18-30 septembrie 2002
MOTOFERĂSTRAIE PROFESIONALE
SC PCAV SRL
Str.Petru Rares,nr.117
Arad,tel:255151
(2366474)

ALGLASS
TÂMPLĂRIE din ALUMINIU și P.V.C.
USI si FERESTRE din PVC DECEUNINK-BELGIA
PRETURI si CALITATE de EXCEPTIE
Str. Roșiori Nr.26 Tel/Fax: 289.053
B-dul Revoluției nr.26-38 Tel: 338.24

Calendar

◆ Astăzi, Soarele răsare la ora 7 și 14 minute și apune la ora 19 și 57.

◆ Au trecut 264 de zile din acest an. Au mai rămas 101 zile până în anul 2003.

◆ Praznicul zilei: Biserica ortodoxă: Cuv. Eufrosina; Sf. Mc. Pavel și Tatis cu fiii lor; Biserica greco-catolică: Cuv. Eufrosina (sec. V).

Bine ați venit!

La Arad: Nistora Octavian-Tiberiu

La Ineu: Borbeli Nicolae, Scurt Roberto, Scurt David, Pintea Tabita.

CINEMATOGRAFE

Dacia: Am fost cândva soldați și tineri (SUA) 11; 13,30; 16; 18,30; 21

Mureșul: Contele de Monte Cristo (SUA) 10; 12,30; 15; 18

Arta: Camera de refugiu (SUA) 16; 18; 20

Sala Mică: Elogiu dragostei (Franța) 15,30; 18,30

Legenda călărețului fără cap (SUA)

Au plecat dintre noi!

✝ Orodan Petru (1915), Herman Aron (1914), Daroczi Mihai (1927), Zlătaru Felicia (1941), Nasta Maria (1924).

CURSURI

Casa de Cultură a Sindicatelor Arad face înscrieri pentru următoarele cursuri: ospătar, bucătar, brutar, electrician, mecanic auto, coafură. Cursurile vor începe în data de 1 octombrie 2002 și au durata de trei luni.

Înscrierile se fac zilnic, între orele 10,00-17,00, la secretariatul C. C. S. Arad, et. 1, camera 38. Informații suplimentare la tel. 231. 307.

PREȚUL AURULUI

BANCA NAȚIONALĂ. Pentru gramul de aur de 24 K: prețul cu ridicata - 345.522 lei, iar prețul de achiziție - 310.969 lei. Prețuri înregistrate ieri.

PIAȚA NEAGRĂ. Aur 14 K: cumpărare - 200.000 lei/g, vânzare - 250.000 lei/g. Aur 18 K: cumpărare - 250.000 lei/g, vânzare - 300.000 lei/g.

Echipa de serviciu

MONICA ARDELEAN secretar de redacție

Bianca Felea, Ioan Leac, Adela Pop, Dina Rujan, Ramona Vidulescu tehnoredactare computerizată

Doina Jurcă, Zamfira Răzman, Aurica Telcian, Dacian Toduța corectură

„SE DEAPĂNĂ POVEȘTI CU CĂRȚI ȘI COPII”

Biblioteca Județeană „A. D. Xenopol” Arad inaugurează vineri, 27 septembrie 2002, ora 11, la Sala Atelier a instituției, un program educativ destinat preșcolarilor și școlarilor mici, intitulat: „Se deapănă povești cu cărți și copii”.

Scopul acestuia este de-a sensibiliza copiii pentru lectură, carte și frecventarea bibliotecii.

Primii invitați ai „...poveștilor cu cărți și copii” vor fi elevii Școlii Generale nr. 7.

La Centrul Militar Județean

ÎNCORPORAREA RECRUȚILOR

În perioada următoare centrul Militar Județean Arad execută încorporarea recruților și absolvenților de facultate, născuți între anii 1969-1983 inclusiv, care corespund în totalitate criteriilor de repartiție specifice fiecărei arme.

Tot în această perioadă are loc și verificarea recruților cu afecțiuni medicale. Pentru informații suplimentare, vă puteți adresa la sediul instituției noastre - strada Lucian Blaga nr. 4, Arad, informează ofițerul de relații cu publicul al C.M.J. Arad, dl. mr. Manea Marin.

METEO

Vremea va fi în general instabilă, cu cerul mai mult noros. Temporar vor cădea ploi ce vor avea și caracter de aversă, mai ales în partea a doua a intervalului. Izolat, cantitățile de precipitații vor fi însemnate. Vântul va sufla slab la moderat. Dimineața, pe alocuri va fi ceață.

Temp. max.: 19 la 22°C. Temp. min.: 10 la 13°C

PIEȚE, TÂRGURI

Azi este zi de piață la Pâncota, Beliu, Buteni, Șiclău, Macea, Vânători, Pecica, Șiria și zi de târg la Beliu și Buteni.

Mâine, joi este zi de târg săptămânal la Curtici, Sebiș, Cermei, Săvârșin, Secusigiu, Zerind.

FARMACII DE SERVICIU

■ Farmacia **REMEDIUM** Arad, B-dul Revoluției nr. 52-54. Program luni-vineri: 7,30-20,00, sâmbătă 8,00-14,00. Telefon 233195. ■ Farmacia **TEAHAFARM**, B-dul Revoluției nr. 65. Program: luni-vineri 8-21, sâmbătă 9-13. Telefon 254.587. ■ Farmacia **„OMNIA-FARM”**, Calea Aurel Vlaicu, Bl. Z28, cu program zilnic de la orele 8,00-22,00. Telefon 271724. ■ Farmacia **SENSI BLU I ARAD**, B-dul Revoluției nr. 43. Program non-stop, inclusiv sâmbătă și duminică. Telefon 254.527. ■ Farmacia **SENSI BLU II ARAD**, B-dul Revoluției nr. 93. Program zilnic 8-22 - inclusiv sâmbăta și duminica. Telefon 214.955 ■ Farmacia **DERYFARM 2000** str. I. Maniu nr. 12-18. Telefon: 270087. Program: zilnic 7,00-23,00. ■ Farmacia **LIBRO PHARMA non stop** Calea Aurel Vlaicu 60-68 (lângă stadionul (UTA) telefon 212.992. ■ Farmacia **LARIFARM**, Calea Aurel Vlaicu, la parterul blocului Z 24 are program de lucru zilnic, între orele 7,00 - 23,00, telefon 246622.

APOMETRE

Miercuri: Partizanilor, Gelu, Rahovei, Tismana, Ion Agârbiceanu, Minulescu, Zamfirescu, Someșului, Câmpul Florilor, Trenului, Piața Mică, Marinarilor, Octav Băncilă, Răchitei, Abatorului, Griviței cu soț, Mărului, Zorilor, Clujului fără soț, Eftimie Murgu, Pionierilor, Cuza Vodă, Ghica Vodă, Reșiței, Preparandiei, Calvin, Turnului, Ecaterina Teodoroiu, Piața Meresiev, Avram Iancu, Bălcescu, Eminescu, Episcopiei, O. Goga, Caragiale, Piața Mihai Viteazul, I. Sava, V. Babeș, Closca, V. Milea, Văliug, Călugăreni, Andreescu

ÎNTRERUPERI DE CURENT:

Miercuri (9-15): str. Ștefan cel Mare, Stan Dragu, Calea Timișoarei, Bd. Revoluției Bl. L8, Bl. L9 Bl. L10, Bl. L11, Bl. 14, D 1/1, Bl. 2/4, Bl. 16/26

Joi (9-15): Str. Frumoasa, Pescăruș, T. Păcăteanu, Micălaca Zona III, Bl. 340, Bl.341, Bl. 338, Bl. 339

URGENȚE STOMATOLOGICE

Cabinetul de pe str. Crișan (în spate la Gionelli) are program non-stop. Telefon: 253794. Cabinetul din B-dul Revoluției nr. 62, ap. 6, asigură urgențe între orele 9,00-19,00. Telefon: 256665.

Cabinetul Stomatologic din Calea Victoriei nr. 7 A asigură zilnic urgențe, inclusiv sâmbăta, între orele 10-15. Telefon 095.565.622.

ADMINISTRAȚIA FINANCIARĂ

Administrația Financiară a municipiului Arad: Asistență contribuabili (impozitul pe venitul global) - telefon 280633, 280733, int. 199 între orele 8,00-12,00. Informații suplimentare la www.finantearad.ro

TELEFON DE URGENȚĂ LA POLIȚIE: 955

Noile numere de centrală telefonică ale I. J. P. (Inspectoratul Județean de Poliție) Arad: 237.170; 237.803; 237.878; 237.887; 236.858.

UTILITARE

HOROSCOP

Miercuri, 25 septembrie, 2002

Berbec (21.03-20.04). Vi se va cere să vă schimbați mai mult decât ați vrea, dar va merita efortul.

Taur (21.04-20.05). Nu vă judecați cu mare asprime, asumați-vă propriile erori doar dacă sunteți vinovat.

Gemenii (21.05-20.06). Cei în care v-ați investit dragostea și atenția vă pot înșela. Fiți cu ochii în patru.

Rac (21.06.-22.07). Nu puteți schimba destinul cuiva, fără ca acesta să aibă ceva de spus. Mai așteptați sau cereți-i explicații persoanei respective.

Leul (23.07-22.08). Blocajele la nivelul comunicării vă pot îngreuna relațiile cu ceilalți.

Fecioara (23.08-22.09). Evenimentele vă vor obliga să vă schimbați radical comportamentul în familie.

Balanța (23.09-22.10). Mentalitatea materialistă, dacă este preponderentă în cazul dvs., va deveni un obstacol pe care dvs. singur îl veți înlătura.

Scorpion (23.10-21.11). Revizuiți-vă concepțiile și eliminați toate ideile demodate!

Săgetător (22.11-21.12). După ce veți asimila o lecție de viață, veți putea ocupa orice post înalt, pentru că veți avea cu totul alte principii valorice.

Capricorn (22.12-19.01). Șanse mari vă așteaptă în viitor, dacă reușiți să faceți schimbările necesare, învățând din greșeli.

Vărsător (20.01-20.02). Bunul dvs. caracter vă va arăta la momentul potrivit ceea ce aveți de făcut și, evident, vă va îndemna să schimbați ceva în prioritatea reperelor dvs. interioare.

Peștii (21.02-20.03). Relațiile dvs. afective vor fi mai încordate decât de obicei. Încercați să nu vă supărați partenerul, dacă vreți să mai aveți zile bune cu el.

Singurul magazin
MOCHETA
Arad, Piața Cărții
Telefon 235.221
Mari ReDuCeRi DE PREȚURI
MONTAJ LA STANDARDE EUROPENE

Convorbiri pe aceeași arcă

Biblioteca Județeană „A. D. Xenopol” Arad inaugurează joi, 26 septembrie a.c., ora 17,30, la Sala Artă și Multimedia a instituției, o nouă serie de acțiuni sub genericul „Convorbiri pe aceeași arcă”.

Prima ediție a evenimentului lunii septembrie îl va avea ca invitat pe poetul arădean VIOREL GHEORGHIȚĂ, sărbătorit la cea de-a 80-a aniversare.

Vor fi prezente personalități ale vieții culturale arădene precum și elevi redactori ai revistelor școlare.

Comisia de Apărare Împotriva Dezastrelor avertizează:

Pericol de inundații

Instabilitatea atmosferică poate pricinui în acest interval, în special în zonele de deal și de munte creșteri de debite ale majorității râurilor din vestul țării, ca urmare a precipitațiilor abundente.

Locuitorii din bazinele Mureșului mijlociu și inferior trebuie să ia măsurile de siguranță care se impun în astfel de situații.

„Adevărul” vă ascultă

La telefonul dimineții, 280944, între orele 9,00-12,00

● **D-na Lenuța Foghiș**, Pecica, tel. 468.299, se interesează dacă a intrat în vigoare o lege prin care mamele care au crescut trei copii până la vârsta de zece ani pot să obțină pensia de limită de vârstă mai repede cu un an.

Dl. **Ilie Voicu**, director stabiliri pensii la Oficiul de Pensii Arad răspunde că, într-adevăr, în Legea 19/2000, modificată prin Legea 338/2002 există prevederea că vârsta standard de pensionare se reduce cu un an.

Având în vedere că dvs. beneficiați de pensie de boală, sunteți rugată să vă prezentați la Oficiul de Pensii Arad, Biroul Relații cu publicul sau să vă înscrieți în audiență la dl. Ilie Voicu, pentru ca dosarul dvs. să fie luat în lucru. Actele necesare sunt cuponul de pensie și certificatele de naștere ale copiilor.

● **Mai mulți cititori** s-au interesat care este adresa Asociației pentru Apărarea Drepturilor Omului în România (APADOR).

APADOR este o asociație neguvernamentală, afiliată la Federația Internațională Helsinki, cu sediul la Viena. Adresa asociației este str. Nicolae Tonitza nr. 8, sector 3 București, 704012, România. Tel/fax (40) (1) 312.45.28/312.37.11 E-mail: apador@ dnt.ro. Internet http://www. apador. org

● **D-na Ecaterina Hălmăgean**, str. Streiului nr. 5-7, bl. 13, locuiește într-un apartament de patru camere. Anul trecut s-a debranșat de la rețeaua de distribuție a agentului termic pentru o cameră, iar în acest interval a dorit să procedeze la fel pentru o altă cameră. „Am solicitat Adunării Generale a Asociației de Proprietari acordul pentru debranșare și mi-au răspuns că această operațiune este acceptată condiționat: doar dacă mă debranșez și de la rețeaua de gaz. E legală această hotărâre?”

Nu există o bază legală pentru hotărârea luată în cadrul Adunării Generale a Asociației. Ultimul act normativ adoptat de Guvern stipulează că debranșarea de la sistemul de încălzire în sistem centralizat se face cu aprobarea Asociației de proprietari, fără să se menționeze alte condiții.

Redactor de serviciu, T. M.

Cursul valutar*

– VALORI ÎNREGISTRATE IERI, 24 SEPTEMBRIE 2002

Denumirea valutei	BNR	BCR		BRD		Banca Transilvania		Banca Românească		Bursa neagră	
		C	V	C	V	C	V	C	V	C	V
Euro	32416	32424	32948	32250	32650	32000	32750	31831	32965	32300	32500
Dolar S.U.A.	33182	33100	33300	33100	33330	32850	33300	32975	33350	33000	33200
Forint	133	127	139	129	136	126	136	-	-	131	133

RED CHILI Vinuri princiare de pe Dealurile Tohani

Magazinul vă stă la dispoziție cu băuturi pentru *aniversări, banchete, nunți*

WINE PRINCESS calitatea vinurilor de excepție din Podgoria Miniș

Tuică „RED CHILI" la cel mai mic preț

Magazinul RED CHILI din Arad zona Podgoria (lângă Miki) *vă oferă cele mai rafinate băuturi la prețuri de producător*

S-au decernat premiile „Zilele Aradului"

CÂȘTIGĂTOAREA „DACIEI SUSPENDATE" ERA SĂ LEȘINE LA AUZUL VEȘTII

Arădenii care și-au achiziționat bilete de intrare pe ștrandul Neptun, la sărbătoarea „Zilele Aradului", au avut ocazia să câștige prin tragere la sorți trei premii, două constând în obiecte electrocasnice (frigider și televizor), iar al treilea un autoturism Dacia 1310 de culoare roșie.

În ultima seară a sărbătorii, către sfârșitul spectacolului, au fost anunțați fericiții câștigători: televizorul marca Daewoo a trecut în posesia lui **Ovidiu Macaragiu**, frigiderul marca Arctic a fost luat de către **Neli Cismaș**, iar marele premiu, Dacia 1310, a fost obținut de **Florica Mladin**. Câștigătoarea, de 54 de ani, era să leșine la auzul veștii că este norocoasa care va intra în posesia unei Dacii 1310 Berlină.

Cheile mașinii nou-nouțe i-au fost înmânate ieri dimineață de către dl. **Edeleni Coloman**, directorul Gospodăriei Comunale Arad.

„N-am câștigat în viața mea nimic, la vreun joc de noroc sau tombolă. Nici acum nu mi-am făcut mari iluzii, mai ales că am auzit că premiile ar fi aranjate. Iată însă că lucrurile nu au stat așa, dovadă că eu am câștigat mașina", a declarat emoționată **Mladin Florica**, în timp ce se instala la volanul autoturismului.

Cum femeia nu are carnet, a venit împreună cu fiica sa să ia mașina de pe ștrand. Nu știe dacă va vinde sau nu Dacia, dar de un lucru tot e sigură: **„De un an sunt pensionară, după ce am lucrat o viață la spital, ca îngrijitoare. Am o pensie de un milion și jumătate de lei pe lună. Vă dați seama ce noroc a căzut pe capul meu. Tocmai de aceea vreau să le mulțumesc din suflet organizatorilor «Zilelor Aradului»"**, ne-a mărturisit d-na **Mladin Florica**.

Dincolo de bucuria și emoția premiantei, d-na **Florica Mladin**, în asentimentul multor arădeni prezenți la sfârșitul săptămânii trecute la ștrand, a avut și o sugestie pentru organizatori: Oare nu s-ar putea organiza „Zilele Aradului" în vară, când e mai cald, iar precipitațiile mai puține?

Dl. **Edeleni Coloman** i-a răspuns că, deja, a luat în considerare acest aspect, iar de anul viitor va propune ca sărbătoarea Aradului să se desfășoare în plină vară, probabil la începutul lunii iulie.

NADIA BODRAN
NICOLAE OPREAN
Foto: VIOREL MUSCA

MINORĂ ACCIDENTATĂ

În data de 23 septembrie a.c., **Aristide Stănescu,** de 55 de ani, din Arad, în timp ce a condus autoturismul cu numărul AR-05-YFS, pe strada Școalei, din municipiu, a surprins și accidentat ușor pe minora **Ecaterina Diana Toldi**, de 16 ani, elevă la Liceul nr. 7, care s-a angajat în traversarea străzii prin loc nepermis și fără să se asigure.

HOȚI DE FIER VECHI

Constantin Tănase, de 50 de ani, din Păuliș și **Ion Drăgănescu,** de 55 de ani, din Curtici, fără ocupație, în noaptea de 21/ 22 septembrie a.c. au sustras dintr-un vagon aflat în Stația CFR Curtici cantitatea de 1400 de kilograme de fier vechi, în valoare de 1.400.000 de lei. Pentru fapta lor, cei doi sunt cercetați în stare de libertate.

„GAURĂ" DE DOUĂ MILIARDE

Liviu Vorotnec, de 41 de ani, din București, este cercetat în stare de libertate pentru săvârșirea infracțiunii de **înșelăciune în convenții.** Acesta, în calitate de administrator și asociat unic la S.C. „Crivoli-Comexim" S.R.L. București, în cursul anului 1999 a prezentat date financiare false despre societatea sa, cu ocazia încheierii unui contract cu o societate arădeană, în urma căruia respectiva societate a fost prejudiciată cu suma de două miliarde de lei.

Frigiderele pentru produsele lactate din școli - altă bătaie de cap pentru primarii din județ

În cadrul unei ședințe cu primarii din județ, desfășurată ieri sub patronajul Direcției Muncii, a Protecției Copilului, respectiv a Consiliului Județean, s-a discutat, preț de o jumătate de oră, la inițiativa Prefecturii, și despre problema **frigiderelor în care trebuie păstrate produsele lactate destinate copiilor de școală primară** și pe care mulți primari nu le pot asigura.

Gavrilă Iacob, directorul Direcției „Coordonare" din cadrul Prefecturii, declară: **„Am stat de vorbă cu primarii din județ împreună cu domnul Pavel Sârbu, inspector școlar general. Le-am spus primarilor că au, la ora actuală, o posibilitate acceptabilă de a face rost de frigiderele necesare în școli, pentru ca produsele lactate să nu se altereze. Fabrica de la Găești a pus la dispoziție un număr de frigidere, pentru școlile din țară, care pot fi obținute la un preț mai mic cu 15 la sută."**

Primarii au fost destul de reținuți în fața ideii de a contracta un credit cu care să plătească, în rate, frigiderele cu pricina, cu atât mai mult cu cât, așa cum se știe, majoritatea Primăriilor o duc destul de rău la capitolul bani. Pe de altă parte, creditul respectiv, care se poate contracta la BCR, nu se poate încheia decât cu girul Consiliului Județean sau al Consiliilor Locale, iar Banca nu a primit, încă, instrucțiuni precise despre cum anume se va proceda.

De asemenea, primarii au mai fost anunțați că s-ar mai putea folosi, pentru achiziționarea frigiderelor, banii economisiți în urma acțiunii „laptele și cornul". **Gavrilă Iacob** explică: **„Dacă s-au făcut contracte avantajoase cu firmele care distribuie alimentele în școli, care să nu atingă plafonul de 7000 de lei de copil, se economisesc niște bani pe care Guvernul i-ar putea redirecționa înspre achiziționarea unor frigidere..."**. Deși nu se cunoaște cu exactitate suma economisită de arădeni, **Gavrilă Iacob** declară: **„Tot ce știu este că s-au economisit și la noi niște bani și că așteptăm ca Guvernul să ne dea voie să-i folosim în direcția achiziționării frigiderelor necesare."**

EUGENIA BĂRDAȘ

Programul „Anunțul handicapului" inițiat de A.H.N.R. dă rezultate

Rezultatele proiectului „Anunțul handicapului", inițiat de Asociația Handicapaților Neuromotor din România (A.H.N.R.) - filiala județeană Arad-a fost subiectul discutat în conferința de presă desfășurată, ieri, la ora 11,00, la sediul A.H.N.R.. Acest program răspunde în primul rând unei necesități, deoarece în România există foarte puține maternități în care părinții sunt anunțați cu profesionalism de handicapul copiilor.

Început în urmă cu câteva luni, proiectul reprezintă un punct de plecare în promovarea și apărarea drepturilor copilului cu handicap, în prevenirea abandonării și instituționalizării acestuia.

Unul din obiectivele principale este informarea, comunicarea și educarea persoanelor implicate direct în anunțul handicapului pentru schimbarea atitudinii și comportamentului acestora. În acest sens, la sfârșitul lunii august, A.H.N.R. - filiala județeană Arad - a organizat un seminar la care au fost invitați 15 medici din municipiu. Împreună cu aceștia s-a dezbătut tema „Anunțul handicapului". **„Proiectul a demarat bine. Doctorii sunt foarte cooperanți în această problemă, au spus chiar că aveau nevoie să discute cu cineva despre acest subiect"**, precizează **Monica Antoci** - președinta A.H.N.R. - filiala județeană Arad.

Președinta A.H.N.R. mai informează că acest proiect, început la Arad, se va finaliza printr-un program național care va fi demarat în curând. După conferința de presă, Monica Antoci a avut o întâlnire cu reprezentanți ai prefecturii, poliției și altor organe abilitate, cărora li s-a făcut cunoscut acest proiect.

NADIA BODRAN

Abandon de familie

Gheorghe Petraru, de 29 de ani, din Dumbrăveni, județul Suceava, fără ocupație, a fost reținut de Poliție pentru executarea unui mandat de șase luni închisoare. **Gheorghe Petraru** se face vinovat de comiterea infracțiunii de abandon de familie.

VIOLARE DE DOMICILIU

Alexandru Blaj, de 42 de ani, din Horia, în data de 17 septembrie a.c. a pătruns, fără drept, în locuința lui **Gheorghe Hamza,** din aceeași localitate. Alexandru Blaj este cercetat în stare de libertate, pentru violare de domiciliu.

CURENT... ILEGAL

Costică Nicolae, de 45 de ani, din Buteni, în data de 14 septembrie a.c. a fost depistat sustrăgând, ilegal, energie electrică, în valoare de 300.000 de lei. Pentru fapta sa, Costică Nicolae este cercetat în stare de libertate.

ALCOOL, LA VOLAN

În ultimele 24 de ore, Poliția a reținut trei certificate de înmatriculare, pentru preschimbare și șapte permise de conducere, pentru conducere sub influența alcoolului, respectiv lui **Liviu Curticeanu,** de 27 de ani, din Arad, **Ștefan Mihai Barbu,** de 28 de ani, **Gheorghe Ciotu,** de 21 de ani și **Ioan Kabat,** de 40 de ani, toți din Pecica. În total, pe raza județului au fost constatate șase infracțiuni și au fost aplicate 180 de amenzi contravenționale, în valoare de peste 66 de milioane de lei.

La Pecica DOUĂ MILIARDE ȘI JUMĂTATE - INVESTITE ÎNTR-O SINGURĂ GRĂDINIȚĂ

Grădinița cu Program Prelungit (GPP) Pecica arată ca scoasă din cutie. În vară, aici s-au investit 2,3 miliarde de lei din banii Băncii Mondiale.

D-na **Tatiana Moș**, directoarea G. P. P. Pecica ne-a declarat că, împreună cu Primăria Pecica a făcut demersuri timp de cinci ani ca să acceseze fonduri de la comunitatea internațională pentru reabilitarea grădiniței.

Acum s-a reușit, iar cei 75 de copii care stau de dimineața până seara la grădiniță au condiții dintre cele mai bune.

„Puține grădinițe din județ se pot lăuda cu asemenea lucruri", ne-a mărturisit d-na **Tatiana Moș**, prezentându-ne, cu mândrie, sălile de clasă, curtea, dormitoarele și toaletele copiilor, toate nou-nouțe.

În total, în școlile și grădinițele de pe raza comunei Pecica s-au investit în acest an peste șase miliarde de lei.

N. OPREAN
Foto: V. MUSCA

DEZBATERI DESPRE LEGISLAȚIA MUNCII

În această perioadă, Inspectoratul Teritorial de Muncă (ITM) Arad, în cadrul campaniei de informare „Un management bun al mediului de muncă - o sănătate bună", organizează mai multe întâlniri cu reprezentanți ai unor firme de stat și private. Scopul campaniei este acela de popularizare a legislației de muncă, temă pe care au loc dezbateri de actualitate din domeniu.

O acțiune de acest gen a avut loc recent cu reprezentanți ai Rom Telecom, Regia de Apă Canal și S. C. Steel Weld & Simtex SRL.

ITM dorește astfel, ca înainte de a trece la aplicarea de sancțiuni pecuniare, să pună în temă agenții economici cu privire la cerințele legislației în vigoare.

C. T.

Rea credință

Gigel Martin, de 25 de ani, din Sîntana, sat Caporal Alexa, este cercetat în stare de libertate pentru că nu a plătit, cu rea credință, pensia alimentară pentru copilul său minor.

Fără permis

Teodor Bota, de 37 de ani, din Cuvin, a fost depistat conducând pe drumurile publice un autovehicul, fără a poseda permis de conducere. Pentru fapta sa, este cercetat în stare de libertate.

Tentativă de furt

Olimpia Paula Novac, de 18 ani, din Pîncota, a pătruns, fără drept, în locuința lui **Gheorghe Hălmăgean**, din Prunișor, distrugându-i acestuia un geam. Pentru fapta sa, Olimpia Novac este cercetată în stare de libertate.

ÎN AREST

Au fost depistați, reținuți și introduși în arestul Poliției **Mikloș Dezsy,** de 29 de ani, din Odorheiu Secuiesc, județul Harghita, care are de executat un mandat de un an și opt luni închisoare, pentru infracțiuni la Decretul 328/ 1966 și **Ana Florentina Trifoi,** de 18 ani, din Arad, care are de executat 20 de zile de închisoare contravențională, pentru tulburarea ordinii și liniștii publice.

PĂRINȚII CARE REFUZĂ SĂ-ȘI TRIMITĂ COPIII LA ȘCOALĂ VOR FI SANCȚIONAȚI

Părinții care refuză să-și trimită copiii la școală vor fi sancționați, iar măsurile luate împotriva acestora vor fi mult mai dure după intrarea în vigoare a noii Legi a învățământului, a declarat, ieri, Ecaterina Andronescu, ministrul Educației și Cercetării.

"Găsesc inacceptabil ca un părinte să prefere un copil analfabet unuia cu studii. La fel de supărător este faptul că mulți copii sunt păstrați acasă pentru diverse munci în gospodărie sau pentru ca să fie trimiși la cerșit, în loc să meargă să învețe", a mai spus ministrul.

Pentru a-i descuraja pe părinții care refuză să-și trimită copiii la școală, noua Lege a învățământului va avea prevederi dure la adresa respectivelor familii. "Sancțiunile pot merge de la avertisment și amendă și pînă la înscrierea obligatorie a copilului într-o unitate de învățământ care funcționează în sistem de internat, așa cum se practică - de exemplu - în Elveția", a mai spus Andronescu.

Douăzeci de elevi ai claselor V-VIII de la școala generală din comuna suceveană Forăști refuză, în continuare, să se prezinte la cursuri, după ce au fost transferați la o altă școală din aceeași localitate.

Inspectorul școlar general adjunct al județului Suceava, Virginel Iordache, a declarat, ieri, corespondentului MEDIAFAX că această situație va fi discutată azi, în cadrul unei ședințe extraordinare a Consiliului Local, în prezența prefectului și a conducerii Inspectoratului Școlar. Iordache a precizat că cei 20 de elevi care nu au mers pînă acum la cursuri vor recupera orele pierdute printr-un program special și că părinții acestora vor fi sancționați de organele abilitate, în cazul în care refuză în continuare să-și trimită copiii la școală.

„NICI PE AICI NU SE TRECE"

Duminică, Valea Mureșului a îmbrăcat haine de sărbătoare întru cinstirea eroilor neamului. Se împlinesc 58 de ani de la eroicele lupte ale „Detașamentului Păuliș" care a reușit să oprească, timp de

patru zile într-o încleștare inegală, trupele horthyste invadatoare, dând răgaz marilor unități sovietice și române să se regrupeze și să pornească la ofensiva hotărâtoare care avea să ducă la eliberarea, până la 25 octombrie 1944, a întregului teritoriu național. Jertfa de sânge a tinerilor ostași români a fost cu atât mai bine primită întru sfințenie cu cât ei erau la prima luptă, nu primiseră botezul focului și priveau moartea cu un curaj care sfida înțelegerea umană.

Faptele lor eroice au fost relevate cu lacrimi în ochi de camarazii rămași în viață, care, an de an, vin în pusta Păulișului, pe dealurile ruginii ale Podgoriei sau la umbra brazilor din cimitirul din Radna. În cuvântările rostite s-au evocat faptele de arme ale apărătorilor părții de vest a țării din acele timpuri, dar și asigurări că jertfele eroilor nu au fost uitate și că sunt cinstite de cei de azi la adevărata valoare.

În acordurile emoționante ale „Imnului eroilor" s-au depus coroane de flori și s-au ținut momente de reculegere.

DORIN OCNERIU

LIGA CAMPIONILOR

Grupa E

Juventus - Dinamo Kiev 5-0 (2-0).

Newcastle - Feyenoord 0-1 (0-1)

Grupa F

Bayer Leverkusen - Manchester 1-2 (0-2)

Maccabi Harifa - Olympiakos 3-0 (1-0)

Grupa G

Deportivo la Coruna - AC Milan 0-4 (0-2)

R.C. Lens - Bayern München 1-1 (0-1)

Grupa H

F.C. Bruges - Lokomotiv M. 0-0

Galatasaray - Barcelona 0-2 (0-1)

TARIFE MAJORATE LA UNELE SERVICII POȘTALE

Începând de la 1 octombrie a.c., Poșta Română majorează tarifele la unele dintre serviciile pe care le oferă. Nu vor fi modificate însă tarifele la serviciile poștale de bază (corespondența simplă). Dar iată un extras al noilor tarife

Extras din tariful serviciilor poștale interne

Obiecte de corespondență

Tarif (lei)

● Scrisoare simplă, până la 20 g - 3000; de la 20-50 g - 4500; de la 51-100 g - 5500.

● Carte poștală ilustrată - felicitare - 2000.

● Imprimate (cărți, cataloage etc.), până la 50 g - 1000; între 50-100 g - 1500; între 101-250 g - 4000.

Mandate

1. Tarif de înregistrare - 1000. 2. Tarif pe valoare, calculat astfel: ● până la 220.000 lei, de fiecare 100 lei sau fracțiune de 100 lei - 5%; ● între 220.000-1.000.000 lei, la fiecare 1000 lei sau fracțiune ce depășește 220.000 lei, se adaugă 10 ‰; ● peste valoarea de 1.000.000 lei, la fiecare 1000 lei sau fracțiune, se încasează 8 ‰.

Tarife pentru indicații speciale

1. Tarif de recomandare - 5000. 2. Tarif pentru remitere Expres - 4000. 3. Confirmare poștală de primire (AR) - 5000.

Serviciul de poștă rapidă PRIORIPOST

De fiecare trimitere: ● până la 100 g - 17000; ● între 101-500 g - 45000; ● între 501-1000 g - 80000.

SEMINAR PE TEME SPORTIVE SUSȚINUT DE MR. AUSTRALIA

Astăzi, orele 18,00, la clubul sportiv Classic Bodybuilding (Casa Sindicatelor) Peter Memete va susține un simpozion pe teme legate de culturism. Concret, el va vorbi despre modalități de creștere a masei musculare în cel mai scurt timp, despre nutriție și pierderea de grăsimi.

Peter (Petru) Memete, arădean de origine, are dublă cetățenie australiană și română. Este singurul arădean care a obținut vreodată, într-o competiție de profil, titlul de Mr. Australia. În acest an a fost legitimat și la clubul de culturism „Astra", alături de doi italieni.

D. SAVA

GHEORGHE FALCĂ A RĂMAS FĂRĂ APENDICE

Gheorghe Falcă, vicepreședinte al CJA, a fost internat luni seara la spital. În cursul zilei de ieri a suferit o operație de apendicită. Intervenția chirurgicală a fost suportată cu bine, astfel că, în foarte scurt timp va putea să facă, din nou o opoziție activă adversarilor săi politici.

I. I.

MIERCURI, 25 SEPTEMBRIE 2002

TVR 1

7,00 Jurnalul de dimineață
7,15 Corect! - rel.
7,30 Șapte zile - s. rel.
8,30 Necazuri de pușcoaică - s.
9,20 Sub acoperire - s. rel.
10,20 Prințul deșertului - f. rel. (I)
12,10 TVR Cluj
13,15 Pasiuni - s.
14,00 Jurnalul de prânz
14,15 Corect!
14,30 Oameni ca noi
15,00 Bucuriile muzicii
16,00 Panorama
17,00 Prințul deșertului - coprod., 1989, p. a II-a
18,45 Corect - rel.
19,00 Știri
19,05 Becker - s.
20,00 Jurnal * Meteo * Sport
21,00 Șapte zile - s.
22,15 Sub acoperire - s.
23,15 Jurnal de noapte
23,30 Provocarea - dramă, Italia, 1999, p. I
1,10 Spectacolul lumii - rel.
1,40 Jurnal - rel.

TVR 2

8,15 Arca lui Noe - rel.
8,45 Desene animate - rel.
9,10 Prietenii lui Piticot
10,05 Diminețile unui bărbat cuminte
12,15 Drumul spre Avonlea - s.
13,10 Tribul - s.
13,45 Desene animate - rel.
15,00 Știri
15,05 Toți, împreună
16,05 Cauza și defectul
17,10 Brigăzile „tigrului" - s.
18,00 Știri regionale
18,15 Gura presei
18,30 Rural XXI
19,00 Muzică populară
19,30 Banatica (emisiune în limba maghiară)
20,05 Invenții
21,00 Captiv în viitor - s.
21,45 Ultima suflare - dramă, coproducție, 1996
23,20 Știri
23,25 Tată, am încurcat-o! - s.
0,15 Invenții - rel.
1,05 Captiv în viitor - s. rel.

PRO TV

7,00 Teo - rel.
8,00 Știrile Pro TV - Ziarul dimineții tale
9,15 Tânăr și neliniștit - s. rel.
10,15 ProMotor - rel.
10,45 Bucătăria lui Radu - rel.
11,15 Meci din Liga Campionilor UEFA - rel.
12,55 Știrile PRO TV
13,00 13-14 cu Andrei Gheorghe
14,00 Criminaliștii - s.
16,00 Tânăr și neliniștit - s.
17,00 Știrile Pro TV * Urmărire generală
17,45 Teo
19,00 Știrile Pro TV
19,45 Polițistul cibernetic 2 - SF, SUA, 1994
21,30 Meci din Liga Campionilor UEFA
0,00 Rezumat UEFA
1,00 Secolul 20 - în spatele istoriei - s.
2,00 Revoltă în Pacific - dramă, SUA, 1999
4,00 13-14 cu A. Gheorghe - rel.

TV ACASĂ

6,00 Între iubire și ură - s. rel.
7,45 Învață spaniola cu Victor - rel.
8,00 Doctorul casei - rel.
8,15 Povești adevărate - rel.
8,45 Căsuța poveștilor - rel.
9,15 Secretul iubirii - s.
10,15 Terra nostra - rel.
11,15 De 3 x femeie - rel.
12,05 2 + 2 - rel.
12,15 Clona - s. rel.
13,15 Dragoste și putere - s. rel.
13,45 Femei înșelate - s.
15,00 Doctorul casei - rel.
15,30 Betty cea urâtă - s.
16,30 Terra nostra - s.
17,30 Între iubire și ură - s.
19,20 Doctorul casei
19,30 Povești adevărate
20,00 Secretul iubirii - s.
21,00 De 3 x femeie
21,50 2 + 2
22,00 Clona - s.
23,00 5'shopping
23,05 Dragoste și putere - s.
23,30 Povești adevărate - rel.
0,00 Învață spaniola cu Victor - rel.
0,15 Muzica de acasă, muzica nopții - rel.

HBO

8,00 Carte verde - comedie, 1991
9,45 Noriega - istoric, 2000
11,40 Iubire periculoasă - thriller, 2001
13,15 Cocktail - dragoste, 1988
15,05 Teoria zborului - dragoste, Anglia, 1998
16,45 Suspectul - polițist, 2000
18,35 Povestea lui Lucky - aventuri, 1999
20,00 Țâcnății - comedie, Italia, 1999
21,30 Lupta cu înălțimile - aventuri, 2000
23,30 Culoarea prieteniei - aventuri, SUA, 2000
0,50 Mânie și onoare 2 - acțiune, 1993

PRIMA TV

7,00 Prietene și rivale - s. rel.
8,00 Zid
11,30 Hit 40 - rel.
12,25 Clip Art
12,30 Apel de urgență - rel.
13,30 Desene animate
14,00 Copiii spun ... - rel.
14,30 Vrei să fii miliardar? - rel.
15,00 În familie - s. rel.
15,30 Vânătoarea comorilor - s. rel.
16,30 Prietene și rivale - s.
17,30 M.A.S.H. - s.
18,00 Focus
19,00 Ora lui Ianțu
20,00 În familie - s.
20,30 Cronica cârcotașilor
22,00 Poliția în acțiune
22,30 Focus plus
23,15 M.A.S.H. - s. rel.
0,00 Vânătoarea comorilor - s. rel.
1,00 În familie - s. rel.
1,30 Focus

ANTENA 1-TV ARAD

7,00 Observator
* Sport
8,00 Cafeaua cu sare
10,00 Isabella - s. rel.
11,00 Maria Emilia - s.
13,00 Știrile amiezii
13,15 Detectivii Hart - s.
14,00 Din dragoste - rel.
17,00 Isabella - s.
17,50 Babilonia - emisiune prezentată de Augusta Dumitrașcu
19,00 Observator
* Sport * Meteo
20,00 Crocodilul - thriller, SUA, 2000
22,00 Observator
22,30 Marius Tucă Show
0,00 Bette - s.
0,30 Observator - rel.
1,30 Maria Emilia - s. rel.
3,30 Marius Tucă Show - rel.
5,00 Bette - s. rel.
5,30 Babilonia - rel.

TV RCS

9,00 Desene animate
9,30 Știri 1 - el.
10,00 Tradiții și folclor
10,30 Maratonul din Stockholm - f.
12,00 Max Glick - s.
12,30 Clipclap Videoclipuri
13,00 Știri 2 - rel.
13,30 5 minute de carte
13,35 Mistere, farmece, miracole - doc.
14,15 Dulce ispită - s., rel.
15,00 Dulce ispită - s.
15,45 Clipclap Videoclipuri
16,00 Deșertul vorbește - doc.
16,45 Clipclap Videoclipuri
17,00 Ecoul străzii
17,30 Știrile RCS 1
18,00 5 minute de carte
18,05 Telefonul - f.
19,30 Knights & Warriors - s.
20,00 Clipclap Videoclipuri
20,15 Hit Squad - s.
21,00 Eurocops - s.
21,45 Videoclip - div.
22,00 Știrile RCS 2
22,30 5 minute de carte - cultural
22,35 Șocul morții - f.

B1 TV

7,00 Espresso
10,00 Fan X
11,00 Prințul din Bel-Air - s. rel.
12,00 Știri
12,30 Nașul - rel.
13,30 Fan X
14,00 Brigada specială - rel.
14,30 Paranormal - rel.
15,00 Vară eternă - s.
16,00 Fan X
17,00 Prințul din Bel-Air - s.
18,00 Știri
18,30 Vară eternă - s.
19,30 La Strada
20,00 Știri
21,00 Philly - s.
22,00 Nașul. Talk-show
23,00 Știri
23,30 La Strada - rel.
0,00 Știri

TELE 7 ABC

7,35 Telejurnal - rel.
8,05 Videoclipuri
11,00 Tentații - rel.
12,00 Documentar DW - rel.
13,00 Videoclipuri
14,00 Proscrisul - f. rel.
16,00 Videoclipuri
16,30 Fabrica razei de soare - s. rel.
17,00 As Show - rel.
18,00 Documentar DW - Germania astăzi
18,30 Telejurnal
19,00 Documentar DW - Destinația Germania
19,30 Apel: crimă - s. rel.
21,00 Melodii, melodii
22,00 Documentar DW - rel.
23,00 Telejurnal - rel.
23,30 Videoclipuri
1,00 Activ FM

DISCOVERY

10,00 Aventuri la pescuit
10,25 Clubul de pescuit
10,55 Turbo
11,20 Jurnal de cazino
11,50 Renașterea unei mașini
12,15 Boșimani desculți
13,10 Construcții din fiare vechi
14,05 Ingineria imposibilului
16,00 Forțele SEALS în Grenada
17,00 Tancuri
18,00 Aventuri la pescuit
18,30 Clubul de pescuit
19,00 Echipa timpului
20,00 Păianjeni
21,00 Jurnal de cazino
21,30 Renașterea unei mașini
22,00 Pericol! Călătorii aeriene
23,00 Dezvăluiri
0,00 Povestea reginei
1,00 Primul război mondial
2,00 Echipa timpului
3,00 Zborul

Redacția Adevărul nu își asumă răspunderea pentru modificările ulterioare intervenite în programele TV

FAȚĂ ÎN FAȚĂ

Disputele primarului liberal Florea Gh. din Gurahonț cu consilierii PSD și PUNR nu mai sunt o noutate și ele au devenit de notorietate fiind publicate și în ziarul „Adevărul". De data aceasta, disputa dintre cele două părți, pusă față în față în paginile ziarului, se materializează sub formă de interviu, ceea ce presupune că oponenții nu și-au putut permite să „bată câmpii cu grație", ci au fost nevoiți să răspundă și la întrebări mai puțin convenabile. Nu comentăm acum răspunsurile celor doi oponenți, consilierul PSD Tiberiu Crișan și primarul PNL Gheorghe Florea.

Tiberiu Crișan, consilier PSD

„SĂ VINĂ CINEVA SĂ VERIFICE"

– Ce confruntare aveți mereu cu primarul Florea? Este de natură politică această confruntare sau administrativă?

– Este administrativă.

– Nu e vorba de opoziție politică, dvs. fiind consilier al PSD și dânsul primar al PNL?

– În ultima replică din ziar, el e cel care ia poziție politică. Zice că eu și viceprimarul suntem din PSD și am avea ceva împotriva lui. Nu-i adevărat.

– Primarul zice să vrea să facă lucruri bune pentru cetățeni, iar dvs. îi puneți piedici.

– Poate e invers treaba. S-o luăm cu curentul? În anul ăsta, în aprilie, am pus pentru curent în buget 401 milioane de lei. Eu am făcut un proiect pentru verificarea becurilor din toate satele și făcând un calcul al curentului consumat în kilowați, aveam nevoie de 315 milioane. Dar noi prevăzuserăm 400 de milioane. Și atunci de ce nu mai avem curent din aprilie? Noi nu suntem datori la Electrica.

– Unde sunt banii prevăzuți pentru curent?

– Am cerut primarului să ne arate și el motivează că au fost dați pe datoriile de anul trecut. Eu mă îndoiesc.

– În loc să vă îndoiți, cereți facturile și se poate vedea dacă primarul spune adevărul.

– Trebuie să vină să verifice cineva. Noi am solicitat primarului să ne prezinte în octombrie exercițiul bugetar pe trei trimestre. Să vedem ce bani s-au consumat pe 2002 și ce mai avem. Zice că el nu face așa, ci că face pe tot anul. Legea 215 zice că primarul prezintă situația economică a comunei anual sau ori de câte ori este cazul. De ce refuză?

– Credeți că aceste dispute cu primarul sunt benefice pentru comunitate?

– El are patru consilieri PNL. Pe consilierul PUR l-a determinat să fie de partea lui fiindcă l-a amendat la Bonțești și a trecut de partea lui, deși politicește vorbind, acest consilier PUR ar trebui să fie cu PSD-ul. Fostul consilier ApR e rudă cu primarul. Consilierul PD oscilează, iar eu am rămas cu trei consilieri PUNR. Și primarul face blocaj.

– Primarul îmi spunea că, dimpotrivă, opoziția este majoritară.

– Cum să fie majoritară? Singurul care a votat împotrivă să dăm 200 de milioane în plus pentru liceu am fost eu. Să vă spun și de liceu. Anul trecut Grupul Școlar Gurahonț a avut în buget un miliard și 29 de milioane. I-am băgat în buget un miliard și 200 de milioane anul ăsta și le-am mai dat 200 de milioane. Așa că, acuma, Grupul Școlar are 1 miliard și 400 de milioane. Nu știu cum le justifică. Am fotografiat și eu clădirea unde sunt clasele I-IV. Mergeți să vedeți ce-i acolo, că se dărâmă. Ce au făcut cu banii? De ce au mai cerut încă 200 de milioane? Să vopsească afară leopardul? Că altceva n-au făcut. Sălile înăuntru au fost reparate cu banii părinților. Directorul de la școală neglijează școala așa, din ambiție.

– Ce neglijează?

– Întreținerea clădirii pentru clasele I-IV.

– De ce o neglijează?

– Ca să-și facă el dincoace birouri luxoase, și la el și la contabil. Acuma a prostit consilierii, că sunt mulți consilieri care-s profesori, ba alții sunt interesați căci a vrut să-l exmatriculeze pe unul dintre copii și asta-i treaba.

– Urâtă treabă!

– Altceva. Primarul vine numai cu teorii demolatoare. Să demolăm sediul Primăriei. De unde bani? A vorbit el cu Consiliul Județean? Sunt bani sau nu? I-am spus că atunci când vine cu 3-4 miliarde în buget, eu merg cu târnăcopul și dărâmăm. Deocamdată, clădirea e solidă și e bună. Sau vine cu propunerea să demolăm grajdul din parc. Grajdul acela se poate transforma foarte bine într-o casă de cultură, că nu avem. Să demolăm vechea poștă și CEC-ul.

– Vedeți cumva aplanarea conflictului cu primarul?

– Eu nu arăt decât realitatea și o voi arăta și de acuma. Și, dacă o luăm din punct de vedere politic, preceptul liberalilor e prin noi înșine. Dar la el e pentru mine însumi.

Gheorghe Florea, primarul comunei Gurahonț

„SUNT IRESPONSABILI!"

– D-le primar, diferendul dvs. cu unii consilieri este de natură politică, administrativă sau de altă natură?

– Eu cred că e de natură politică. Are substrat politic.

– Cine ar fi opoziția?

– Viceprimarul care e pesedist, ajutat de unii consilieri. Unul PSD, Tibi Crișan și cei de la PUNR, în frunte cu d-na doctor Dutcă.

– Dar dvs. aveți totuși majoritate în Consiliu.

– Nu.

– Și atunci cum reușiți să vă impuneți anumite proiecte pe care vreți să le promovați?

– Nu le pot impune. Spre exemplu. Am lansat proiectul de hotărâre privind modernizarea Primăriei. Noi nu avem o intrare frontală, cum au toate primăriile. N-am găsit înțelegere. Ei pot să blocheze orice inițiativă de-a mea. Asta arată a Primărie?

– Care sunt rațiunile opoziției? Ce spun ei la inițiativele dvs.? Pentru că dacă mereu se opun la orice inițiativă se discreditează în fața cetățenilor.

– Nu are importanță pentru ei. Așteptăm noi alegeri, cu un consiliu ca ăsta nu se poate face nimic.

– Să vedem alte probleme, cu bugetul, de pildă.

– Eu vreau să direcționez anumite sume într-o parte, spre exemplu gospodărirea comunală care sare cel mai des în ochii cetățeanului. Ei, în schimb, au luptat să spoiască liceul.

– Este aniversarea liceului.

– Am mai spus-o și o spun: 40 de ani nu este o aniversare. Să lași satele în beznă și să spoiești liceul nu cred că e bine.

– Și cum demonstrați dvs. cetățenilor că vreți să faceți ceva dar nu vă lasă consilierii?

– Am făcut în trei sate ședințele de consiliu și dezbatem acolo problemele. Cetățeanul trage concluzia cine are sau nu dreptate.

– Poate acolo consilierii nu se manifestă ca opozanți.

– Eu bag pe ordinea de zi problema pe care vreau s-o impun, iar consilierii se vor manifesta într-un fel sau altul vizavi de problema respectivă și oamenii văd singuri ce atitudine are fiecare consilier.

– Și în aceste condiții se mai face opoziție?

– Da, se face. Pentru mine este important ca cetățeanul să realizeze cum stau lucrurile. Ei fac opoziție de dragul opoziției.

– Nu prea înțeleg. Ce urmăresc ei făcând opoziție dacă cetățenii pot realiza pe loc care este atitudinea consilierilor? În cazul în care refuză să coopereze cu dvs. pentru realizarea unor obiective.

– E greu de dat un verdict vizavi de prestația unor consilieri. Sunt iresponsabili unii dintre ei. Au ajuns în consiliu o dată, știu că nu vor mai fi și ascultă o idee a unuia și nu mai contează pentru ei.

– Cine este liderul opoziției?

– Dna doctor Dutcă. Când am fost la Zimbru, jumătate din ședință a vorbit dânsa. Am lăsat-o să se exprime.

– Când se va termina conflictul dintre primarul Florea și consilierul Dutcă?

– Nu se va termina, dar nu asta e important. Nu conflictul dintre primarul Florea și consilierul Dutcă e esențial. Nici nu m-aș simți bine fără dânsa în consiliu. Problema este că are prea mulți adepți care o urmează orbește.

– Nu vă puneți întrebarea de ce are prea mulți adepți?

– Pentru că le impune cu doctoriile. Cu aspectul medical.

– Îi tratează pe oameni și le cere ceva în schimb?

– La alegerile din 2000, a mers cu Biblia prin sate, la cunoscuții ei, mă rog, și i-a obligat să jure cu mâna pe Biblie ca s-o voteze pe ea și lista ei. Asta-i cert.

– Dar cu consilierii?

– Îi tratează. Pe Tibi Crișan, care este agentul ei, îl tratează de inimă. Sunt vecini acolo.

– Conflictul cu consilierii e păgubos pentru întreaga comună.

– Aplanarea conflictului se va realiza, eu sper, în 2004, când cetățenii vor înțelege cam ce vrea fiecare dintre noi. Am convingerea că din 2004 încolo se va înțelege că unii dintre consilieri vor fi altfel. Oamenii se vor lămuri acum când au rămas fără curent public, fără gospodărire comunală că funcția de consilier are importanța ei. Oamenii, în mare majoritate, cred că primarul face și drege tot. **Și de aceea** mergem pe sate ca oamenii să vadă că orice conducere constă nu numai în primar, ci și în consilieri. Nu primarul decide distribuirea fondurilor, ci consilierii. Oamenii au început să înțeleagă că sunt importanți și consilierii. Și le-am spus că nu eu aleg consilierii, ci ei sunt aleși de cetățeni.

I. IERCAN

Tinerii din PSD Arad încearcă să schimbe mentalitatea seniorilor

Tinerii pesediști au susținut ieri o conferință de presă pentru a face publice câteva dintre acțiunile la care reprezentanții acestei organizații au participat.

Astfel, președintele Dorel Căprar le-a invitat, pentru a se adresa presei, pe colegele sale, Camelia Bărzoi și Mirela Poiac. Acestea au participat la Școala de Vară (care s-a desfășurat toamna, în septembrie) de la Cluj, alături de alți colegi de-ai lor de partid.

Tema cursului s-a intitulat „Comunicarea politică și social-democrația", printre cei care au susținut prelegeri fiind miniștrii Vasile Dâncu și Vasile Pușcaș, Emil Hurezeanu și secretarul general al PSD, Cosmin Gușă. Cele două cursante sunt pregătite, conform declarațiilor pe care le-au făcut, să împărtășească din cunoștințele dobândite și colegilor de partid din județ.

Întrebat dacă i se va plânge secretarului general Cosmin Gușă, în cadrul ședinței Consiliului Județean de mâine, pentru că - a și declarat-o - „există în PSD Arad o lipsă a încrederii în tineri, din partea seniorilor", președintele Dorel Căprar a spus: „Nu. Îi voi aduce la cunoștință și îi voi explica totul în cadrul ședinței de Birou Executiv. Cu siguranță nu în cadrul Consiliului Județean".

Tânărul lider al PSD a avut, în final, o expresie care ar trebui să dea de gândit multora dintre colegii săi seniori: „Ar fi util să participe și câte un senior la școlile de vară. Să învețe și să ne învețe și pe noi".

Chiar dacă n-a dorit să spună mai mult, Dorel Căprar a dat de înțeles foarte multe. Și, poate, ce e mai important, a sugerat că e nevoie de o schimbare a mentalității din partea celor mai în vârstă colegi ai săi de partid.

ALIN OLTEANU

Cosmin Gușă va conduce Consiliul Județean al PSD Arad

Cosmin Gușă, secretarul general al PSD, a fost invitat de către președintele organizației arădene, Dorel Popa, să participe la ședința Consiliului Județean al filialei, prima după alegerile care au avut loc în primăvara acestui an. Lucru acceptat de către cel care conduce - organizatoric - destinele PSD.

Secretarul general va sosi în municipiul Arad în această seară, confirmându-și vizita încă de săptămâna trecută. El va conduce lucrările Consiliului Județean, însă înainte va participa și la întrunirea Biroului Executiv Județean al organizației.

A.O.

PARTIDUL POPULAR DIN ROMÂNIA

Comunicat de presă

Ca urmare a întâlnirii din 10 septembrie 2002 de la Cluj între conducerile PPDR și UFD a fost semnat actul de fuziune între cele două formațiuni.

Azi, 21 septembrie, 2002, la București, a avut loc ședința Nucleului de Autoritate (Comitetul Director) al PPDR. Cu această ocazie am hotărât să emitem prezenta declarație de presă prin care dorim să întărim încă o dată decizia de fuziune luată la Cluj-Napoca și să eliminăm orice altă acțiune sau declarație din partea unor grupuri sau persoane care și-ar putea aroga vreun drept în numele PPDR sau de a angaja PPDR în orice altă acțiune.

Această declarație de presă este susținută și semnată de președinții următoarelor Centre de Autoritate (organizații județene), membri ai Nucleului de Autoritate (Comitetul Director) și Președintele PPDR: Alba, Arad, Bacău, Bihor, Buzău, Caraș-Severin, Constanța, Gorj, Vâlcea, Vrancea, Maramureș, Neamț, Olt, Sălaj, Timiș.

Președinte PPDR:
Ioan Gabor
Președinte executiv:
Ioan Bele
Secretar General:
Florin Zavragiu

Zona de vest

Tinerii din PD se întâlnesc la Timișoara

În data de 25 septembrie, o delegație a tinerilor democrați, condusă de președintele Petru Doboș, va participa la o întâlnire zonală, organizată la Timișoara, alături de reprezentanți ai județelor Caraș-Severin, Hunedoara și, bineînțeles, Timiș.

Scopul întâlnirii este realizarea unei mai bune colaborări între organizațiile de tineret din vest, precum și întocmirea raportului de activitate zonal. Acesta din urmă va fi prezentat în ședința Colegiului Director al organizației de tineret, sâmbătă, 28 septembrie, la București.

Tot în Capitală, vineri, va avea loc întâlnirea Forumului Național al Pensionarilor Democrați. Delegația arădeană va fi condusă de liderul pensionarilor PD Arad, Constantin Mugur.

ALIN OLTEANU

Prin aplicarea părtinitoare a Legii 18

CLADOVENII - DEZMOȘTENIȚI DE CELE MAI FERTILE PĂMÂNTURI

Ancheta ziarului „Adevărul”

Pământurile cladovenilor sunt amplasate în două parcele distincte: pe Valea Cladovei și în Pustă, între Șiria și Horia. Din punct de vedere al fertilității, arabilul din Pustă este mult mai rodnic decât cel din preajma satului. Din acest motiv, oamenii se declară profund nemulțumiți de zvonurile care le-au ajuns la urechi în legătură cu diminuarea suprafețelor ce urmează să li se acorde, conform Legii 18, în Pustă. „Este ilegal să ni se ia nouă terenurile cele mai fertile și să li se împartă altora” ne-a spus Dimitrie Stoian, reprezentantul proprietarilor de pământ din Cladova în Comisia Comunală de fond funciar Păuliș.

Pentru a afla cum stau lucrurile, am cerut lămuriri primarului Ioan Turcin, care este prin lege și președinte al comisiei de fond funciar.

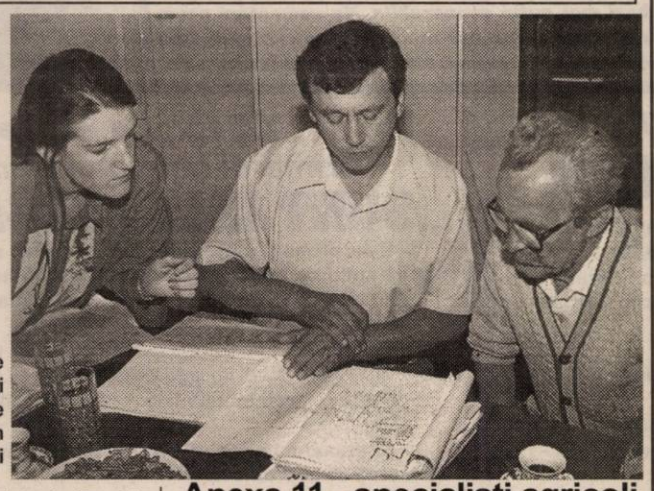

Grădinile din vatra satului - trecute la... extravilan

– Este adevărat că intenționați să „rupeți” din pământurile cladovenilor amplasate în Pustă?

– Da.

– De ce?

– Pentru că la măsurătorile refăcute în Valea Cladovei au rezultat suprafețe mai mari decât cele deținute în mod legal de cladoveni.

Cererile celor din Cladova l-au pus pe gânduri pe primarul Turcin

– Sătenii acuză comisia comunală de fond funciar că pentru a crea plusuri de arabil, la Cladova au fost măsurate și trecute abuziv din intravilan în extravilan inclusiv grădinile din vatra satului; ce aveți de spus?

– Măsurătorile le-au făcut cei de la OCOTA, nu noi.

Pentru a ne încredința, primarul ne arată o schiță întocmită, într-adevăr, de OCOTA. Dar e o simplă schiță și nimic mai mult, fără nici o putere de a trece grădinile oamenilor amplasate în vatra satului în extravilan. Pentru asemenea manoperă sunt necesare aprobări speciale; nu e suficientă o schiță de mână.

Reluăm discuția cu primarul.

– Să admitem că măsurătorile din valea Cladovei au evidențiat pământ în plus; de ce nu îl luați pe acesta, ci pe cel din pustă?

– Pentru că așa a hotărât comisia.

Și pentru că, așa cum am spus în primele rânduri, pământul din Pustă este mult mai fertil decât cel din preajma satului. Înțelegem noi cum devine cu interesul și, de bună seamă, înțelege și domnul primar.

Legea - un simplu petec de hârtie!

– Din reclamația adresată de cladoveni, rezultă că intenționați să le dijmuiți cu vreo 30 de hectare proprietățile funciare din Pustă; cui vreți să repartizați aceste pământuri?

– Celor înscriși în anexele validate de Comisia județeană de fond funciar, ne-a spus Turcin.

Cine sunt persoanele din anexele invocate aflăm chiar de la Comisia județeană de fond funciar. Le prezentăm doar pe cele care cuprind numele unor persoane care nu au adus pământ la CAP ori la vreo unitate intercooperatistă.

Anexa 5 - Veterani de război

1. Popescu Victor	1 ha
2. Trifoi Ioji	1 ha
3. Niculescu Asanache	1 ha
4. Iotca Ioan	1 ha

Anexa 6 - handicapați - revoluționari

1. Covaci Viorel	Păuliș 508	1 ha
2. Belei Dorin	Păuliș 532	1 ha
3. Pasculovici Slobodan	Păuliș 434	1 ha

Anexa 9 a - cei cu ultimii trei ani lucrați la CAP sau în asociații intercooperatiste

1. Chiriță Nicolae	50 arii
2. Nemeș Gheorghe	50 arii
3. Petruse Dorin	50 arii
4. Hozas Ioan	50 arii
5. Luchian Ioan	50 arii
6. Mihuț Ioan	50 arii
7. Juravle Fănică	50 arii

Anexa 9 b - deportați

1. Barabaș Antonina	50 arii
2. Vornicu Rodica	50 arii
3. Fazakaș Erica	50 arii
4. Moț Petru	50 arii
5. Bodrag Mariana	50 arii
6. Bodrag Alexandru	50 arii

Anexa 10

1. Ignuța Maria	învățătoare	0,50 ha
2. Martin Minodora	educatoare	0,50 ha

Anexa 11 - specialiști agricoli

1. Subescu Gheorghe	inginer agronom	0,50 ha
2. Balogh Ecaterina	agronom	0,50 ha
3. Gugu Maria	agronom	0,50 ha
4. Bunica Ilie	agronom	0,50 ha
5. Homoki Pavel	agronom Vărădia	0,50 ha
6. Duma Ioan	zoo Conop	0,50 ha
7. Codoș Sabin	medic vet.	0,50 ha
8. Balogh Ștefan	inginer agronom	0,50 ha
9. Mogoș Florica	inginer agronom	0,50 ha
10. Puica Răduță	inginer agronom	0,50 ha
11. Fazakaș Ștefan	inginer agronom	0,50 ha
12. Homoki Irina	inginer agronom	0,50 ha

Conform Legii 18, cei care nu au avut pământ la CAP sunt îndreptățiți să primească anumite suprafețe numai - subliniem **NUMAI** - dacă există excedent de teren agricol. Dar la Păuliș nu există acest excedent de pământ, situație confirmată și de Florin Trânc, membru în Comisia județeană de reconstituire a dreptului de proprietate.

– Domnule Trânc, vă rog să ne spuneți de unde vor primi pământ cei din anexe - veterani, revoluționari, specialiști, intelectuali etc., dacă la Păuliș, oficial, nu există excedent?

– Desigur, din rezerva Comisiei comunale, respectiv din perimetrul fostului CAP.

Cu alte cuvinte, din Pusta cladovenilor. Iată, așadar motivul real al creării de plusuri de suprafețe arabile în Valea Cladovei; împroprietărirea celor care, în situația dată, nu au drept să fie împroprietăriți pe raza comunei Păuliș. Cel puțin așa spune Legea 18. Dar ce înseamnă legea în fața unor interese obscure? Nimic mai mult decât un simplu petec de hârtie.

Legea 18 a fost elaborată în scopul reparării nedreptăților și abuzurilor la care au fost supuși proprietarii de pământ în regimul trecut, dar felul în care e aplicată la Păuliș generează noi nedreptăți și noi abuzuri. Dacă nu se intervine de urgență de la Prefectura Arad, foștii proprietari de pământ din Cladova vor fi spoliați a doua oară; de astă dată din puterea pesedistă locală și județeană. La Păuliș, legea are putere numai până la atingerea unor interese locale. Cine și când o repune în drepturi?

ȘTEFAN TABUIA
Foto: V. MUSCA

PUMNU-N GURĂ?!

(Urmare din pagina 1)

În schimb, directorul Păiușan Teodor îl amenință pe profesorul Crișan că-l acționează în judecată pentru că ne-ar fi condus prin școală și ne-ar fi spus ce nu e bine la școala condusă de dumnealui. Directorul Păiușan bagă pumnul în gură cui poate. Nouă nu poate însă să ne bage pumnul în gură. Mai mult, acest director încearcă să ascundă niște realități care se văd de la cinci poște. Ceea ce este grav este faptul că directorul - știindu-se cu mustele pe căciulă - amenință, intimidează și încearcă să interzică dreptul la opinie. Cunosc mai mulți profesori din Gurahonț care mi-au relatat chiar ilegalități comise în școală sub oblăduirea directorului în cârdășie cu clica personală. Există destule piese la dosar pentru care directorul cu apucături de dictator poate fi înlăturat nu doar din funcție, ci și din învățământ.

Dacă s-ar ști curat, directorul Păiușan nu ar amenința. Dacă nu ar avea ce să ascundă, directorul Păiușan i-ar lăsa pe nemulțumiți să vină cu argumentele lor și el să aducă în apărarea sa contraargumente care să stea în picioare. Numai că directorul cu pricina vrea ca lumea și presa să cunoască o singură față a lucrurilor. Cea spusă de el. Mizeria, la modul propriu, disfuncționalitățile, aberații chiar întâmplate în liceu, cu alte cuvinte fața urâtă - și, crede el, bine ascunsă - a lucrurilor trebuie ținută sub preș. Iată însă că nu toată lumea e dispusă să ascundă mizeria, iar ***figura cu intimidarea nu ține,*** stimabile!

Voi încerca să discut cu Inspectoratul Școlar al Județului Arad pentru a vedea care este poziția acestuia în legătură cu situația Liceului din Gurahonț, evident pornind de la cazuri concrete. Să vedem și noi dacă atitudinile dictatoriale sunt patronate de Inspectorat sau directorul Păiușan, cu de la sine putere, face - în mod abuziv - pe justițiarul într-o școală care nu este feuda lui personală. Iar dacă încearcă să-l sperie pe profesorul Crișan, cu noi n-are nici o șansă... Dimpotrivă, îi spun că și-a aprins paie în cap pentru că sunt destule de spus despre Liceul din Gurahonț. Iar când e vorba despre școală, copii și educație, responsabilitățile sunt cu atât mai mari și nimeni nu poate pune pumnul în gură nimănui. Directorul Păiușan trăiește încă într-o epocă revolută și trebuie adus în contemporaneitate. Cu orice preț.

Și pentru ca lucrurile să-i fie clare și directorului Păiușan, aici nu e vorba despre el, nici despre profesorul Crișan, ci despre educația și instrucția copiilor. Care educație și instrucție se duc încet-încet pe apa Sâmbetei. Situație la care își aduce contribuția și directorul Păiușan prin modul cum înțelege să conducă o instituție de învățământ, altfel onorabilă în sine.

RECREAȚIA MARE

„Cornul și laptele” ne arată și mai bine cum stăm cu foamea în țară, iar tabloul ce ni se oferă îți produce dureri de cap și strângeri de inimă. E foamete mare, pe alocuri, domnilor! Mulți au persiflat acțiunea Guvernului, unii din invidie politică, alții fiindcă sunt niște șmecheri proști. În realitate, „cornul și laptele” este o acțiune cu efect de pansament - și la stomac, și la suflet. Când vine pauza mare și toți copiii sunt parte Egală a aceluiași meniu, se stabilește o altă relație, apare o altă trăire între copii. Măcar pentru o clipă se șterg deosebirile și se creează iluzia confortabilă a egalității. Se poate dezvolta, din perspectiva efectului psihologic, dar nu e cazul. Există și dureri în pauza mare, iar durerile trebuie băgate în seamă și, pe cât se poate, trebuie să le tratăm cu tact.

Așadar, pauza mare. „Doamna” le împarte copiilor cornuri mari, pufoase, și unt. Că lapte nu se poate. După două zile, copiii s-au adaptat și la cornul cu unt. I-au pus pe jar pe părinți sau pe bunici și, de acum; toți au câte un briceag mic, cu care își taie cornul în două și ung părțile cu unt. După alte două zile, se produce o altă „îmbunătățire”: unii copii își aduc de acasă patru-cinci feliuțe de salam și le presează între jumătățile de corn. Dar n-au toți salam, pentru că nu toți au bani de salam, așa că unii se mulțumesc și cu două-trei felii de ardei gras. E, oricum, mai mult decât nimic.

Accente

Altă școală, altă realitate. Învățătoarea împarte copiilor lapte. Vreo patru nu primesc și fac ochii mari. Toți am văzut asemenea ochi de copil sau, dacă nu i-am văzut, ni-i putem imagina. Copiii se simt excluși. Unul îndrăznește: „Doamna, mie nu mi-ați dat laptele...” „Voi care n-ați primit, nici n-o să primiți, pentru că voi aveți acasă vacă!” Ulterior, s-a constatat că „doamna” ducea laptele exclușilor acasă. La ea, se înțelege.

„Cornul și laptele” provoacă și alt gen de reacții. Mircea n-a iubit niciodată școala. Numai bunica (părinții l-au lăsat în seama ei) și învățătorul știu cât s-au chinuit să-l poarte până-n clasa a patra. Acum, însă, Mirciulică îi repetă bunicii, seară de seară, nu cumva să uite să-l trezească dimineața la 6,30. Că, cică, învățătorul le-a spus-o clar: cine întârzie sau absentează, nu mai primește nimic în pauza mare. Mirciulică mai are însă și un alt noroc. Colegul din fața lui nu mănâncă laptele. Nici cornul. Are altceva, mai bun, la pachet. Așa că îi dă porția lui Mirciulică. Dar, cu o condiție: să-l bage și pe el în echipa de fotbal a clasei. Până acuma n-avea loc și nici din toamna asta n-are, fiindcă Mirciulică, om cu „principii”, i-o spune cu riscul de a fi tăiat de la suplimentul de lapte: „N-ai talent!” Și totuși, Mirciulică primește laptele colegului său - nu-l bagă în echipă, dar îi cară și geanta lui, în drum spre casă.

Cum se vede, „cornul și laptele” ne dezvăluie o lume pe care n-o știam. Sau n-o băgam în seamă. Ne arată dureri, caractere, micime sufletească (îndeosebi la unii dascăli). Ne aliniază și ne arătăm fiecare cum suntem: buni, răi, onești, mojici, generoși sau lacomi. Și totul doar într-o recreație, fie ea și „mare”.

TRISTAN MIHUȚA

Săvârșin

POLIȚIST PENSIONAR - MAESTRU DE DESEN

Adrian Craiu, din Săvârșin, a fost polițist timp de 20 de ani și i-a plăcut ce-a făcut. **„Măcar că** - așa cum singur spune - **n-a fost nu știu ce să fiu polițist de țară atâta vreme."** Anul trecut a ieșit la pensie, la 48 de ani. Că așa ies acum polițiștii. Și cum are un băiat de 19 ani care lucrează la Timișoara, iar soția sa a plecat în Italia, unde lucrează să mai câștige ceva bani pentru ca familia să poată termina casa începută, **Adrian Craiu** s-a simțit inutil. Ca atare, a început un curs de desen și pictură, pe care îl ține la domiciliu și la care s-au înscris șapte elevi ai Școlii Generale din localitate. **„Sunt copii foarte talentați** - spune «maestrul» Craiu. **Eu am absolvit Liceul de Arte Plastice „Ion Vidu", din Timișoara, după care am făcut trei ani la Școala Populară de Arte Plastice Timișoara. Am fost și membru al Cenaclului „Romul Ladea" din Timișoara, astfel că m-am întors, acuma, că am timp, la pictură. În timp ce lucram nu am avut vreme de artă."**

Cei șapte elevi cărora le face plăcere să picteze împreună cu fostul polițist, Craiu, sunt pasionați cu adevărat. Se duc acasă la „nea Craiu" cu plăcere, în fiecare duminică și pictează. **„Nu le iau bani**, a spus Adrian Craiu, **fiindcă intenția mea este să le fac o plăcere acestor copii și să-i inițiez în tainele acestei minunate arte, care este pictura. Am înființat, astfel, un fel de club, dacă vreți, numit „Art Club 2002 - Eugen Popa". Eugen Popa este un pictor săvârșinean, existând în Săvârșin inclusiv o casă memorială «Eugen Popa»."** Clubul dascălului de pictură amator Adrian Craiu funcționează în cadrul Asociației rurale **„Mureșul Inferior Săvârșin"**. Deși are o vechime de numai de trei luni, rezultatele sunt deosebite. Copiii fac studii de desen în cărbune, care este ABC-ul meseriei. Materialele le sunt cumpărate de părinți, cărora le convine de minune ideea ca fiii și fiicele lor să-și petreacă timpul desenând, iar recent, fiindcă micul club al desenatorilor amatori a ajuns să fie cunoscut, artiștii au primit o donație de un milion de lei de la Fundația „Sfântul Ioan", din Valea Mare, localitate aparținătoare de Săvârșin.

Adrian Craiu, cel mai bun pictor dintre... polițiști

Adrian Craiu ne mai spune: **„O parte dintre copiii care vin la mine sunt foarte săraci. Unii nici măcar nu au ce să mănânce ca lumea acasă, dar au talent cu carul. Sunt copiii cei mai talentați din școala Săvârșin."**

Alin Budișan, de pildă, elev în clasa a șaptea, este un talent înnăscut. Adrian Craiu ne vorbește despre băiat cu mare satisfacție. Spune că este deosebit și că și-a făcut, din proprie inițiativă, un autoportret de neimaginat.

Andrei, un alt elev, l-a rugat pe Nea Craiu să-l învețe să picteze icoane. La fel și Cătălin Vodiceanu, din clasa a șaptea, este amator de lucrări monumentale și a început și el să picteze icoane pe lemn. **„Este spontan, spune maestrul său și are un viitor strălucit în față, în acest domeniu."**

Dascălul ad-hoc și elevii impresionează orice vizitator. Într-un hol al casei fostului polițist, unde și pictează, de fapt, micuții, se pot vedea icoane, unele săvârșite de maestrul însuși și câteva lucrări în cărbune ale elevilor. Acolo, duminică de duminică, o mână de copii minunați se bucură de momentele lor de creație, cu speranța că într-o zi vor expune, că vor avea un spațiu mai bun în care să lucreze, că se vor găsi, într-o zi, niște oameni cu inimă și cu bani care să-i sponsorizeze, să fie cunoscuți și să... devină. Cine va dori să-i vadă, în premieră, lucrând, efectiv, o vor putea face la Festivalul „Dorel Sibii", ce va avea loc la sfârșitul lunii, la Săvârșin. În rest, cineva a promis că va introduce micul cerc de desen al lui nea Craiu pe Internet. Copiii așteaptă. Cu interes.

EUGENIA BĂRDAȘ

Familia regală a hotărât:

DOMENIUL REGAL DE LA SĂVÂRȘIN - ACCESIBIL CIRCUITULUI TURISTIC

Începând cu data de 1 octombrie a anului curent, membrii Casei Regale din Săvârșin au hotărât să repună o parte din domeniul regal în circuitul turistic. În acest scop, de o bună bucată de vreme, Domeniul este prins într-un plan de reabilitare și amenajare. În acest plan sunt arondate Castelul Regal, parcul dendrologic, Casa grădinarului, Serele, casa stuparului, lacul de agrement, terenurile de sport și întregul teren aferent domeniului.

Directorul adjunct al Casei Regale, dl. **Ion Tucă**, a făcut pentru cotidianul nostru unele precizări referitoare la integrarea Domeniului Regal în circuitul turistic. Astfel, am aflat că vizitatorii vor avea acces să viziteze parterul Castelului, iar la intrare vor beneficia de un spațiu expozițional din care vor putea achiziționa un întreg evantai de creații artistice, literare, muzicale, populare, fiecare purtând amprenta locului și, evident, sigla Casei Regale. Din acest spațiu expozițional nu vor lipsi picturi originale contemporane, cărți, compact discuri, ilustrate, produse de artizanat local, mobilier tradițional etc.

„Acest demers al Casei Regale vine în întâmpinarea circuitului turistic susținut. Intenția este să dăm plusul de cultură și de valoare acestui loc. La Castel se vor organiza simpozioane, conferințe, manifestări publice care, de asemenea, au rolul de a readuce acest loc la valoarea și la cota de prestigiu de care s-a bucurat și se bucură și astăzi".

Membrii Familiei Regale sunt atrași de proprietatea din Săvârșin. Altfel n-ar opta să-și petreacă aici perioade considerabile atât pe timpul verii, cât și în perioada sărbătorilor de iarnă.

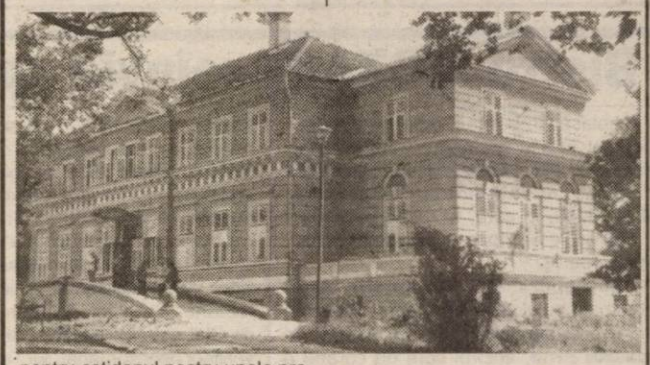

În ceea ce privește acest loc cu adânci semnificații culturale și istorice, nu se poate spune decât: Domeniul Regal este superb în orice anotimp. Toamna îi dă un plus de mister, de aer nostalgic, de arămiu. De la 1 octombrie, oricine se poate convinge cu propriii ochi!

T. MATICA

Gospodari, la ei acasă

300 de borcane pentru iarnă și... tihnă cât cuprinde

La țară, dacă nu-ți umpli toamna cămara cu de toate, înseamnă cu nu ești suficient de gospodar. Unii, mai săraci, nu-și „pot pune borcane pe iarnă", cum se spune, fiindcă nu au de unde. Nu au nici grădini, nici bani și, poate, nici măcar borcane. Alții însă, care țin tradiția vie, nu irosesc nimic din tot ce găsesc în grădină...

Florica Popovici, de pildă, din Săvârșin, învățătoare pensionară, a umplut peste trei sute de borcane și sticle pentru iarnă. Cu bulion, dulcețuri, gemuri, zacuscă, gogoșari, castraveți, fel de fel de alte murături, compoturi și cine mai știe cu ce, așa încât în cămara familiei te descurci greu dacă nu ești inițiat în tainele „pusului pentru iarnă."

Fălos, **Ovidiu Popovici**, soțul gospodinei, ne-a prezentat cămara familiei. Se mândrea cu soția dumnealui, despre care vorbea numai la superlativ. Măcar că nu s-a abținut, la rândul său, să ne arate „acâul" de țuică de prune producție proprie, fără de care iarna nu ar putea avea aceeași... temperatură.

O familie de gospodari în toată regula. Cam asta ne-am dat seama că este familia Popovici. Deși au doi copii mari, la casele lor, cei doi nu se lasă. Au 49 de hectare de pământ, parte moștenite, parte cumpărate cu banii de pe o casă ce-au vândut-o, nu stau nici o clipă locului, iar doamna, în fiecare zi de vineri, își umple sacoșele și dă fuga la Arad, la copii, cu tot ce-a mai gătit ieri sau a pus în borcane peste săptămână. **„În casa aceasta se păstrează tradiția strămoșească. Pe nimic nu se dă banii, tot ce se pune în borcane se culege din grădină și nimeni nu stă degeaba** - spune domnul Popovici. **Dar fără să ne omorâm. Lucrurile bune se fac în tihnă, cu vreme."** Lucru pe care, după o raită prin gospodăria familiei Popovici, l-am și constatat. Cine pune osul, vorba aceea, are.

EUGENIA BĂRDAȘ

Domnul Popovici, mândru de talentul soției, la murături și dulcețuri

Proaspăt renovat

Spitalul din Săvârșin își redeschide porțile

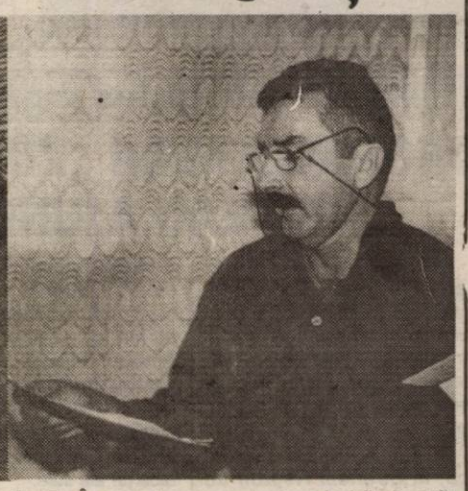

De la sfârșitul lunii mai, Centrul de Sănătate din Săvârșin, cunoscut ca „Spitalul din Săvârșin", s-a transformat într-un adevărat șantier, la cerința Inspectoratului Sanitar de Stat.

Din 1995, dată la care această instituție medicală s-a redeschis, după doi - trei ani de repaos, spitalului i s-a adus o singură renovare, de mici proporții. Acum, lucrările de igienizare se impuneau, așa încât, precizează dr. **Cornel Sala**, medic specialist, șeful Centrului de Sănătate Săvârșin, s-au efectuat lucrări de reparații ale acoperișului, înlocuirea pardoselii vechi din lemn cu o alta, din beton, reparații ale tavanului și ale pereților interiori, amenajarea unui punct de sterilizare, a unei camere pentru materiale de curățenie, precum și zugrăvirea încăperilor, respectiv vopsirea lemnăriei.

Lucrările au tărăgănat ceva vreme, din cauza faptului că banii necesari pentru achiziționarea materialelor și pentru plata manoperei au fost primiți eșalonat. În acest sens, s-au pus la bătaie atât sume din fondul Centrului, cât și bani primiți din partea Primăriei Săvârșin și a Primăriilor din localitățile din apropiere: Vărădia, Birchiș, Bata, Bârzava, Petriș. În total, valoarea investiției se ridică la peste **100 de milioane de lei.**

Ajutorul financiar al Primăriilor se explică prin faptul că Centrul de Sănătate Săvârșin a fost și este cea mai apropiată instituție medicală unde locuitorii din zonă beneficiază de îngrijiri medicale în regim de spital. Numărul de paturi disponibil la ora actuală este de 15, iar personalul medical de aici tratează cazuri ce țin de ramura „medicină generală".

Dr. Cornel Sala aprecia că, în cursul acestei săptămâni, Centrul își va deschide porțile în straie și mai albe, pentru pacienții din împrejurimi.

TEODORA MATICA

Foto: ȘT. MATYAȘ

PODURILE DE PONTOANE REPREZINTĂ UN PERICOL PENTRU ARĂDENI

Mii de arădeni au trecut (și) în această vară pe podurile de pontoane, pentru a ajunge la ștrand. Din fericire, nu s-a întâmplat nici o nenorocire...

Podurile de pontoane au fost montate pe Mureș în urmă cu 30 de ani. Totul la modul cel mai provizoriu cu putință! De atunci există oricând pericolul ca acestea să se rupă și să o ia la vale cu zeci de oameni pe ele.

Ca să nu se întâmple una ca asta, încă din 1971, Ministerul Transporturilor a luat măsura proiectării și construirii unei pasarele peste Mureș. S-au făcut opt variante și s-a calculat că este nevoie de 5 (cinci) milioane de lei, la vremea respectivă, pentru construirea pasarelei. Din păcate, totul a rămas pe hârtie.

În urmă cu câteva luni, conducerea Gospodăriei Comunale Arad (G.C.A.) scutură praful de pe proiectul vechi de 30 de ani, reactualizează prețul construirii unei pasarele fără picior și depune actele la Primăria Arad. În 2003, se speră ca pasarela să prindă contur dacă CLM Arad va aproba să treacă în proiectul de buget construirea ei, estimată la șapte-opt miliarde de lei, în banii de azi. **„Dacă se construiește pasarela, pericolul pe care-l constituie podurile de pontoane va dispărea. Vom avea de câștigat și la capitolul aspect. Vom putea să dragăm Mureșul. Nu în ultimul rând, investiția s-ar putea recupera organizând promenade cu vaporașele pe Mureș și diverse sporturi nautice"**, aprecia dl. **Edeleni Coloman**, directorul G.C.A.

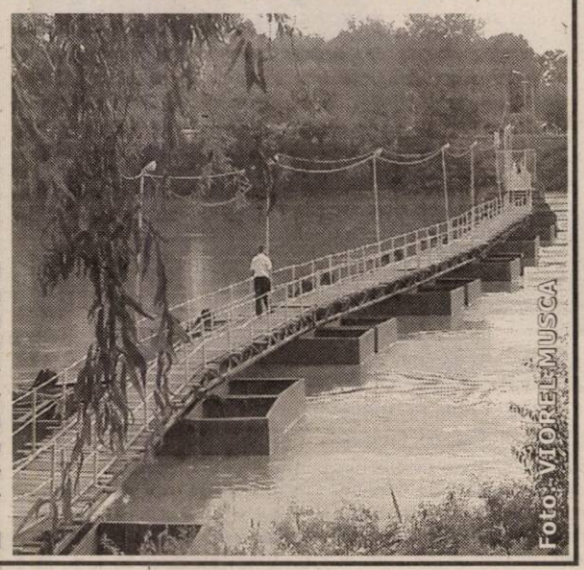

NICOLAE OPREAN

DEMOCRAȚII ARĂDENI AU „ÎNGHESUIT" LISTELE DE CANDIDATURI PENTRU PARLAMENT

Aproape toți membrii Biroului Permanent Județean al PD Arad și-au depus, luni, în cadrul unei ședințe a acestui for, documentele necesare (așa cum prevede noul model de organizare) pentru a candida la alegerile din 2004.

„Zece dintre aceștia - a declarat, ieri, într-o conferință de presă, vicepreședintele Iustin Cionca - ***au optat pentru Parlament. Vă pot spune că Gheorghe Falcă dorește să candideze pentru Camera Deputaților. Ceilalți nu și-au dat încă acordul să le fac public numele. Până în 30 septembrie listele vor fi gata"***.

Celălalt vicepreședinte al organizației județene, prezent la conferința de presă, Mihaela Vasil, a făcut o informare cu privire la desfășurarea întâlnirilor zonale, la care participă președinții de organizații, primarii, viceprimarii, consilierii și membrii partidului care doresc să apară pe listele PD în 2004. Ultima întâlnire a fost aceea a zonei numărul nouă și au participat și membri ai Biroului Permanent Județean. Minerva Ianchici, președintele organizației de femei, a explicat că datorită noului mod de organizare a femeilor democrate, în județ, la unele filiale, vor avea loc alegeri. Astfel, până acum, organizațiile de femei ale PD din Chișineu-Criș și Socodor și-au desemnat liderii: Maria Jivan, respectiv Rodica Pop, în timp ce la Sintea Mare a rămas președinte Liliana Banu.

În final, întrebat dacă știe ce presupune faptul că Pecica ar putea deveni oraș (se organizează referendum), primarul acestei localități, Iustin Cionca, a spus: ***„Dacă vă referiți la taxe și impozite ... știu. Dacă vă referiți la accesarea fondurilor SAPARD ... iarăși știu. O să le accesez înainte ca Pecica să devină oraș. După aceea nu se mai poate. Oricum, trebuie avute în vedere mult mai multele avantaje pe care le are un oraș"***.

ALIN OLTEANU

Bistro MOZART reînvie spectacolul de cabaret

Amplasat în centrul vechi al orașului, amenajat în așa fel încât să reînvie parfumul vremurilor trecute, Bistroul MOZART va readuce în fața arădenilor perioada anilor '20-'30, în care, în micile cabareturi din capitalele europene, se cântau chansonete, operetă.

Ideea aparține dnei **Camelia Vlad**, mama patronului de la MOZART, o rafinată iubitoare și cunoscătoare de artă, și lui **Tapasztó Ernö**, actorul care de curând a înființat Teatrul Maghiar în Arad. Spectacolul care va constitui lansarea acestui proiect este în limba maghiară și se numește „Te rongyos élet" (O viață zdrențuroasă). „Este un spectacol deschis, bazat pe muzică și pe texte foarte simple despre relația dintre bărbat și femeie. Limba în care este jucat nu va fi o barieră.", spune Tapasztó Ernö, asigurându-ne că pe viitor vor fi asemenea proiecte și în limba română. De altfel, colaborarea cu Teatrul de Stat este excelentă, instituția oferind tot sprijinul necesar tânărului Teatru maghiar.

Protagoniștii acestui spectacol sunt **Tapasztó Ernö, Márton Gyöngyi** (actriță arădeană, cu experiență pe scenele din România și Ungaria), **Gulyás Ferenc** (voce și chitară) și foarte tânăra **Dávid Eva**. La pian - **Mariana Stoica** și **Tudor Hetea**. „Acesta este doar începutul unui ciclu de manifestări artistice în acest spațiu.", precizează dna Camelia Vlad.

Premiera are loc la Bistro MOZART, str. L. Blaga, nr. 7, joi, 26 septembrie, de la ora 20.00. Spectacolul se va juca, pe cât posibil, în fiecare zi de joi a lunii.

CĂTĂLINA LATU

PARKTRONIC CONTINUĂ „VÂNĂTOAREA" DE PARLAMENTARI

Victimă, din nou, senatorul AVRAM CRĂCIUN

Hotărât lucru. Parktronic a ieșit la vânătoare de parlamentari. După ce, în weekend-ul care a trecut, mașinile deputaților Dorel Zăvoianu și Nicu Cojocaru „au prins gheare", ieri, a fost rândul, a doua oară în câteva săptămâni, automobilului aflat în custodia senatorului Avram Crăciun.

Din informațiile noastre, șoferul senatorului este cel care a parcat mașina neregulamentar (adică fără tichet) în fața sediului PSD și, probabil, va trebui să dea explicații șefului său. Sau să ceară bani pentru a cumpăra cartelă.

A. OLTEANU

Dacă nu erau consilierii liberali

ORGANIZATORII „ZILELOR ARADULUI" PUTEAU AJUNGE „LORZI"!

Pentru dl. **Edeleni Coloman**, directorul Gospodăriei Comunale Arad (G.C.A.), unul dintre promotorii și organizatorii principali ai „Zilelor Aradului", această manifestare, în premieră pentru municipiul nostru, a avut un real succes.

Cu toată vremea neprielnică, la Ștrandul Neptun au venit mai mulți oameni decât la festivalul berii. De asemenea, s-au organizat o serie de lucruri inedite: avioanele care au lansat „fluturași" la sfârșitul săptămânii, Dacia suspendată peste Mureș, care a constituit marele premiu pentru participanți, curajul de a împărți 3000 de porții de mâncare la pensionari, montarea a fel de fel de jocuri din dotarea marilor parcuri de distracții.

Loc de mai bine însă, există. Drept pentru care dl. **Edeleni Coloman**, analizând la cald și „bunele și relele", a susținut în conferința de presă de ieri, că de anul viitor „Zilele Aradului" trebuie organizate pe module. Primăria să organizeze în oraș activitățile care crede de cuviință (mult mai multe decât anul acesta), iar G.C.A. să le aibă pe ale sale.

Un alt aspect care trebuie lămurit este cel al banilor. **„Dacă Primăria, Consiliul Local Municipal nu ne-ar fi dat bani, lorzi eram! Așa, de fapt, nu ne-au dat bani, ci ne-au luat. Ne-au alocat 300 de milioane de lei pentru «Zilele Aradului», dar ne-au împiedicat să facem mai mulți bani, impunându-ne zece mii de lei intrarea pe ștrand. Dacă lăsau intrarea la un nivel rezonabil, cât doream noi, am fi făcut bani pentru investiții în apa termală și altele"**, susține dl. **Coloman Edeleni**.

Continuând ideea, directorul G.C.A. a afirmat că, în special consilierii liberali, au reușit să-și facă jocurile, astfel că situația în care s-a ajuns este una demnă de bancurile spuse la Radio „Erevan". Igor Ivanovici a primit o bicicletă. Dar, de fapt, era o trotinetă și nu i s-a dat, ci i s-a luat...

Una peste alta, în loc de un miliard și ceva cât ar fi câștigat organizatorii din biletele cu prețul de 50 de mii de lei, s-au câștigat 250 de milioane de lei la zece mii biletul. Când calculele vor fi gata, dl. Edeleni Coloman ne va putea spune exact cât a costat organizarea „Zilelor Aradului".

NICOLAE OPREAN

S.C. „Adevărul" SRL nu-și asumă responsabilitatea pentru conținutul articolelor publicate, aceasta revenind în exclusivitate autorilor.

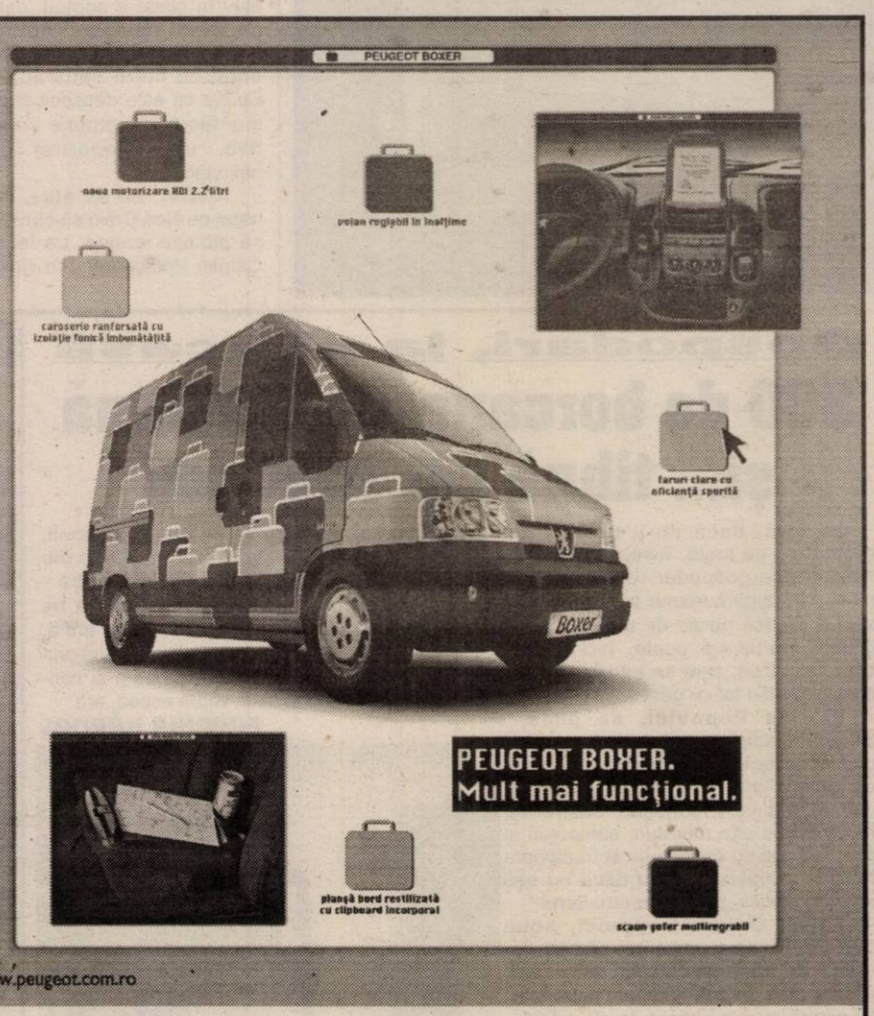

CET ARAD – UN PARIU CU MIZA-N CALORIFERE

Problema termocentralelor din Arad pare să fi primit o rezolvare spectaculoasă, odată cu asocierea în participațiune dintre consiliul local Arad și o firmă din Statele Unite. Însă unele amănunte legate atît de contractul în sine, cît mai ales de modul în care au acționat, practic, noii gestionari ai CET Arad, ridică multe semne de întrebare privind atît seriozitatea și corectitudinea afacerii, cît și, ceea ce ne doare pe toți, siguranța că, la iarnă, vom avea caloriferele calde. Pentru că, în contract, nu există nici o garanție concretă că americanii vor asigura energia termică pentru populație, nici referitor la prețul la care vor livra gigacaloria către arădeni.

CET ARAD, UN CADOU PENTRU GUVERN

O scurtă istorie a problemei CET Arad, de cînd a apărut pe tapet, poate demonstra cît adevăr și cîtă aventură se ascunde în spatele afacerii. La începutul anului, fără o consultare prealabilă și un acord din partea consiliului local, primarul Dorel Popa a propus direct premierului preluarea CET Arad de către consiliul local. Baza inițiativei a fost, după cum s-a arătat la vremea respectivă, un investitor american (dispărut între timp) care, prospectînd potențialul investițional arădean, s-ar fi arătat interesat de preluarea CET Arad. În condițiile în care Guvernul avea îndoieli privind receptarea la nivel local a externalizării centralelor, inițiativa arădeană a demonstrat că ideea ar fi bună, astfel că Aradul a ajuns în timp record pe lista termocentralelor externalizate. Protestele sindicatului Energia din cadrul Sucursalei Electrocentrale Arad au fost zadarnice, pentru că, în etape, transferul a fost realizat. Fără a mai intra în toate amănuntele, trebuie spus că termocentrala a ost preluată, fără condițiile pe care consilierii locali au crezut că le pot impune, și în lipsa unui buget local dimensionat astfel încît să permită și finanțarea activității termocentralei.

CE NU AU VĂZUT CONSILIERII LOCALI

Dacă ar fi avut timpul fizic necesar studierii, și nu citirii printre rînduri, a contractului, consilierii locali ar fi putut observa și ei cîteva anomalii și imprecizii. Legat strict de contract, studierea acestuia arată că în tot conținutul său nu există stipulat clar și fără echivoc niciunde că firma americană, care va prelua "exploatarea centralei existente de 12 MW și a celei existente de 50 MW, în termen de șaizeci (60) de zile de la semnarea contractului", va asigura furnizarea de energie termică pentru arădeni. Centurymarc " va evalua, de asemenea, sistemul termic existent pentru centrala existentă de 50 MW și îl va îmbunătăți conform cerințelor", fără a fi explicat ce se înțelege prin asta și care este termenul de realizare, pentru că această prevedere nu înseamnă în nici un fel că americanii se obligă să reabiliteze traseele de energie termică de la CET spre Arterm, așa cum a fost prezentat de către inițiatorii contractului. Americanii se mai angajează să demareze lucrările pentru finalizarea celebrului grup doi și să demareze proiectarea și asistența tehnică pentru o unitate numărul trei, inclusiv pentru noua centrală de 110 MW. Ceea ce echivalează cu un efort financiar important, pentru că terenul pentru această centrală trebuie identificat, scos din circuitul agricol, expertizat etc, toate aceste operațiuni plus avizele necesare însemnînd sume impresionante. Partea americană se mai obligă la investiții de aproximativ 200 milioane dolari pentru proiectele identificate pînă în prezent, fără precizări clare. Suma, echivalentă cu o tranșă FMI pentru România, a luat ochii consilierilor locali, deși dacă citeau mai departe prin contract vedeau că americanii cer și dreptul de a garanta cu centrala obținerea oricărui credit bancar, cerință ciudată pentru un contract de asociere în participațiune unde proprietatea asupra părții cu care intră fiecare parte în asociere nu se schimbă. Altfel spus, americanii pot gira un credit cu bunurile proprietate a consiliului local Arad. Și nu au mai observat consilierii și faptul că, în conformitate cu punctul al șaptelea de la capitolul 1.1, Descrierea proiectului, "Centurymarc poate să extindă generarea de energie electrică sau termică la oricare din aceste unități pentru a aproviziona alți cunsumatori sau alte unități, cu acordul prealabil dat în scris de cealaltă parte". Adică, poate sista furnizarea de energie termică pentru arădeni și găsirea altor consumatori, nu și a altor consumatori, cum ar fi fost firesc.

ENGLEZA ARE PRIORITATE LA ARAD

Fără a contesta importanța Centurymarc, trebuie remarcat modul în care s-a prezentat aceasta în fața arădenilor: cu un formular A4, scris în engleză și tradus în limba română, care oferea date cu totul generale despre investitorul care a promis 200 milioane dolari investiții în Arad. Pentru a garanta că firma există, consilierii au mai primit în mapa lor un act, "Certificat de existență cu statut de valabilitate", tradus în limba română, din partea lui Dean Heller, Secretar de Stat al Statului Nevada, care atestă: "Certific prin prezenta că, potrivit dosarelor Secretariatului de Stat al statului Nevada, la data emiterii acestui certificat (n.r.-15 mai 2002), firma CENTURYMARC LLC, este înregistrată ca societate comercială cu răspundere limitată legal constituită și în conformitate cu legile Statului Nevada și funcționează în baza și în virtutea legilor Statului Nevada din data de 14 noiembrie 2001 și are statut de valabilitate în acest stat". Asta, pentru o firmă cu sediul în statul Colorado, nu Nevada, de care este despărțită de întreg statul Utah! Amănunt ignorat total de consilieri fericiți că un secretar de stat le certifică existența firmei, doar cu șapte luni și jumătate înainte ca ei să fi aflat de interesul acesteia pentru CET Arad. Cum nu au observat nici că, în finalul contractului, scrie, negru pe alb:"În caz de conflicte în privința traducerii, versiunea în limba engleză a Contractului de Asociere în participațiune va prima în fața variantei în limba română", precizare inadmisibilă pentru un contract legal în România, cel puțin pentru două motive, și anume că limba română este limba oficială de stat în România și pentru că nici un consilier nu a studiat varianta în limba engleză (mai ales că mare parte dintre ei nici nu au cunoștințele de limbă necesare pentru a înțelege această variantă a contractului). În rest, la fel ca majoritatea termenilor din contract, totul rămâne învăluit într-o ceață cu posibili fiori de gheață pentru arădeni.

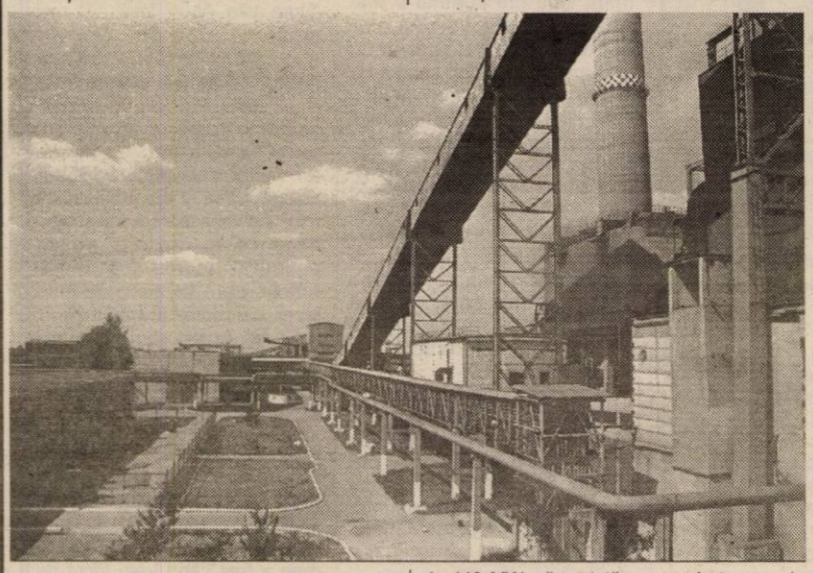

ÎN TIMP CE ADMINISTRAȚIA A CONDUS CET ARAD, PRIMARUL A CĂUTAT INVESTITORI

Din partea conducerii CET Arad, măsura externalizării a fost anticipată, astfel că în perioada tulbure în care nu a fost sigur cine va fi cel care va patrona centrala, aceasta a funcționat și, în măsura posibilităților, s-a pregătit pentru noua formă de funcționare. Practic, oamenii și-au văzut de treabă, profesionist, ajungînd ca, la ora actuală, CET Arad să funcționeze independent, cu unele restanțe de plată pentru combustibili. Altfel spus, CET a devenit o unitate funcțională care s-a automenținut singură. A rămas în urmă doar investiția în grupul doi, care nu a mai fost continuată de Termoelectrica.

Cum CET a devenit o piatră de moară pentru administrația locală, mai puțin pentru consilierii locali desemnați în consiliul de administrație și AGA din partea CLM, care au adunat bani frumoși, a fost căutat investitorul alternativă. Care, culmea, a fost găsit, dar nu printre marile firme specializate în producția de energie electrică și, implicit, termică.

De CET s-a arătat interesată firma Centurymarc LLC, cu sediul la Lakewood, Colorado, în SUA, cunoscută la Arad ca una din firmele interesate în realizarea celebrului incinerator de gunoaie. Firma americană, așa cum îi spune și sloganul, "Recycling the World", este specializată în reciclarea deșeurilor, din care, la o anumită scară, se poate produce și energie electrică. Într-un timp extrem de scurt, această firmă a ajuns să fie prezentată consilierilor locali, care după o lectură sumară, de doar jumătate de oră, a contractului ce le-a fost pus în față, au semnat o asociere în participațiune dintre CLM Arad și firma yankee. Firesc. Câteva săptămâni după aceea o parte dintre consilieri nici nu mai știau de 110 MW, alimentată cu gaz, în termen de 60 zile de la semnarea contractului. De prisos să mai arătăm că, după semnarea actului, la 1 august, nici urmă de american nu a mai călcat pînă acum la CET Arad, unde sunt așteptați abia zilele acestea, cu puțin timp înainte de expirarea celor 60 zile (la 29 septembrie!).

Printre obligațiile consiliului local figurează punerea la dispoziție a contractelor existente de vînzare-cumpărare tip take or pay a energiei electrice și termice, a contractelor de achiziție pentru cărbuni, gaze naturale și păcură, asigurarea tuturor autorizațiilor, regulamentelor de funcționare, aprobărilor și avizelor naționale necesare pentru instalarea și exploatarea fiecărei centrale electrice etc. În categoria "etc" figurează și obligația de punere la dispoziție a terenurilor pentru fiecare din unități, libere de orice sarcini, neafectate de restricții în privința titlului, parcelate adecvat,

ÎN ANEXELE CARE NU-S: GIGACALORIA ȘI ARTERM-UL

CET este încă doar unul dintre capetele sistemului de termoficare. Celălalt este ARTERM, distribuitorul de energie termică și apă caldă. Între cele două capete: puncte termice și kilometri de țeavă. Ani de zile ARTERM nu a avut, practic, fonduri de investiții. Așa că acționa în genul - acolo s-a spart țeava, acolo intervenim. În acest fel era firesc că pierderile regiei, subordonate și ea CLM, au ajuns, conform ultimelor evaluări, la 40-44%. În același timp însă, Aradul este unul dintre cele mai contorizate orașe din țară. Dacă o investiție în producătorul de energie locală e atractivă mai puțin este cea în distribuitor. Fiind aproape de consumatori, asupra lor se revarsă toate nemulțumirile. De aceea se spera ca odată cu semnarea contractului de asociere să fie rezolvată și problema ARTERM.

În raportul întocmit de viceprimarul Emanoil Voicu și directorul general al Primăriei, Sorin Bondoc, se spune: „Ca urmare a analizei Contractului de asociere în participațiune propus, se constată abordarea și rezolvarea tuturor problemelor din cadrul sistemului de termoficare al Municipiului Arad, precum și coparticiparea la profitul obținut." Dacă partea cu coparticiparea la un eventual profit e limpede, din contract nu rezultă defel ceea ce constată cei doi ingineri. În ultima perioadă se vorbește de câteva anexe la contract ce vor fi întocmite și apoi avizate de consilieri, în care se vor aborda eventual și problema ARTERM. Contractul în sine nu presupune neapărat întocmirea unor astfel de anexe. Deci, dacă Centurymarc dorește, ele s-ar putea întocmi. Altminteri nu. În prezent, la cei 818.000 lei, preț de livrare al gigacaloriei + TVA de la CET, ARTERM adaugă și el aproximativ 300.000+TVA pentru transport și distribuție. Populația plătește, evident, doar 800.000 lei preț național de referință. Diferența față de costul real e acoperită de subvenție de la stat ori bugetul local.

Pe CET, sub steagul american

Lucian Barniciu: „CĂLDURA CARE PLEACĂ DE LA MINE TREBUIE SĂ AJUNGĂ LA ULTIMUL CETĂȚEAN CARE PLĂTEȘTE"

– Domnule director, în general când cade frunza și pișcă frigul, lumea își aduce aminte de CET. Anul acesta a fost însă altfel. Disputele legate de preluarea CET-ului în patrimoniul local, sindicatele, americanii care vin, nu vin, au ținut „la cald" interesul pentru unitate. Ce spune directorul?

– Strategia conducerii CET a fost că această centrală trebuie să funcționeze fie cu sprijin, fie fără. A funcționat și funcționează și acum ca unitate independentă. Suntem o societate comercială, cumpărăm cărbune, vindem energie, ne încasăm banii, cumpărăm iar combustibil, ne facem reparații, ne plătim salariile.

– De încasat banii nu-i chiar așa de simplu. Pentru că a fost nevoie ca sindicatul să facă presiuni, ca prefectul să dispună un control la Arterm.

– Au plătit facturi. Datorii care depășesc 30 de zile au scăzut la 14 miliarde.

– Din câte?

– Aveau vreo 50 de miliarde.

– Pe CET flutură steagul american alături de cel al UE, angajații au fost testați la engleză. Americanii de la Centurymarc au fost acum aproape două luni pe aici. Și de atunci?

– Au fost atunci la noi, au vizitat centrala și-au făcut o imagine de ansamblu asupra funcționării, nu s-au amestecat în problemele noastre și sigur, n-au lansat nici o dispoziție. Faptul că am testat personalul a fost doar pentru actualizarea bazei de date, dar nu la solicitarea lor. Noi ne pregătim. Și ieșirea din Termoelectrica am anticipat-o, ne-am pregătit. Tot așa ne pregătim și acum. Drept dovadă, când s-a făcut desprinderea, am fost primii care am avut licență de la ANRE, am avut documentație de preț. Tot așa și acum.

– Ce datorie ați luat la despărțire din Termoelectrica?

– În jur de 230 de miliarde.

– În protocolul de preluare se prevedea reeșalonarea acestora pe doi ani.

– Încă nu am făcut reeșalonarea decât pentru niște credite pe care le-a luat Termoelectrica. S-a făcut doar reeșalonarea dobânzilor.

– Agenția națională a rezervelor de stat susține că aveți de restituit și peste 100.000 de tone de cărbune energetic.

– În 31 martie, când am semnat primul protocol cu Termoelectrica, că după aceea am mai semnat unul pe 30 aprilie, aveam la rezerva de stat 100.000 de tone de cărbune și 90.000 de tone păcură. Atât am preluat de la Termoelectrica, ca rezervă de stat. Să notați că între sucursala Termoelectrica Arad sau SC CET Arad nu a existat nici un contract cu ANRS. Cantitățile de combustibil menționate au fost consemnate prin februarie 2002, e adevărat - valorează undeva, pe la 54 miliarde. Termoelectrica, în protocolul din 31 martie a zis că e în regulă. Noi susținem că e normal să punem la loc această cantitate de combustibil. Avem cărbune chiar mai mult, dar nu ca să-l dăm la rezerva de stat. În luna mai a funcționat independent de Termoelectrica, dar încă n-aveam perfectat contractul cu Electrica. Energia produsă pe gaz plătit de noi, pe cărbune plătit de noi în valoare de aproximativ 25 de miliarde a fost încasată de Termoelectrica.

– Înțeleg, ați produs energie, dar a încasat-o Termoelectrica.

– Fiind o unitate independentă de doar patru luni, CFR îmi ia din datorii, Termoelectrica mă pune să-i dau înapoi o așa-zisă datorie, eu trebuie să fac aprovizionarea, așa nu se poate.

– Creditul de 8 milioane de dolari, garantat de guvern și asumat de CLM și partenerul american vă ajută? Până vin banii vine iarna și aprovizionarea trebuie încheiată.

– Aprovizionarea o putem face tot timpul anului.

– Da, dar cu costuri diferite, vara ieftin, iarna scump.

– Vreau să spun că la ora actuală avem în stoc 300000 tone combustibil cantitate ce ne ajunge cam 3 luni. Dar aprovizionarea se derulează în continuare. Până la sfârșitul lui noiembrie sperăm să avem în stoc undeva la 400 mii tone care ne ajung din decembrie până în martie. Cu gazul metan sunt cu plățile la zi, și avem resurse financiare de plată în continuare. Dacă primim creditul de la Guvern ne plătim datoriile la cărbune. Dacă vine Centurymarc și finanțează exploatarea plătim de la ei și dacă nu-i nici una nici alta, pe măsură ce consumăm cărbune și încasăm banii pe energie, ne plătim cărbunele.

– Vorbiți ca unul trăit și pățit.

– Nu în acest sens dar am și eu o strategie pentru diferite situații și e normal așa. Nu? La centrala pe hidrocarburi din Arad avem pe stoc 9000 tone păcură care sunt în rezerva de stat, însă sunt pe cale de a recupera o datorie de la IMAR care se va materializa în păcură. Deci motive de îngrijorare din punct de vedere al asigurării combustibilului pentru iarnă nu avem.

– Viitorul e luminos. Va fi și călduros dar cu ce preț?

– Nu avem nici un motiv să spunem că nu va fi cald în case la iarnă.

– Arădenii n-au pățit-o ca alții. Acum există și alternative microcentrale ori chiar debranșarea. Fiorii apar acum din cauza facturilor.

– Aceasta e o altă problemă. Centrala e pregătită și aici nu-s motive de îngrijorare dar și aprovizionarea e condiționată de încasarea facturilor de la ARTERM, pentru că va trebui să respecte contractul, ca într-o economie de piață. Aradul a fost însă un bun platnic. Pentru mine ARTERM e un consumator pe care am obligația să-l alimentez la parametrii prevăzuți în contract iar el să plătească, conform contractului. Avem cu toții o responsabilitate. Căldura care pleacă de la mine trebuie să ajungă la ultimul cetățean care plătește. Însă responsabilitatea mea se oprește la punctul termic.

– În calitate de arădean încălzit centralizat credeți că e firesc ca ARTERM și CET să fuzioneze?

– Și ca energetician și ca cetățean spun că da. Prețurile sunt cum sunt. Dacă vrem să ne menținem, strategia este ca costurile la energia electrică și termică să coboare. La energia termică trebuie să facem concurență microcentralelor pe gaz și ce-or mai apărea. Din punct de vedere al energiei electrice trebuie să avem loc pe piața de energie. Ori investițiile la care s-a angajat partea americană ar duce tocmai în această direcție.

Pagină realizată de
DORU SAVA
V. ALEXANDRU
Foto: VIOREL MUSCA

Dialog cu o femeie - director, despre viață și lupta cu bărbații din jur

„DE MULTE ORI, NU ÎMI ADUC AMINTE CĂ SUNT FEMEIE!"

„Sunt născută în județul Olt, orașul Corabia, în 15 martie 1951. Părinții mei sunt din Corabia și, după ce s-au căsătorit, s-au mutat la București să-și caute servicii. Dar pe mine m-au dus să mă nasc la Corabia, de care sunt foarte mândră și care are peste 500 de ani vechime. Sunt olteancă sadea, din vechiul județ Romanați, pe care acum tot caută să-l reînființeze și nu mai reușește nimeni... "

Cam așa s-a prezentat doamna director* MARIA BOROȘ, *șefa Oficiului Județean de Cadastru, Cartografie și Geodezie. Este o femeie puternică, ce ține în mână o instituție grea și care nu se ferește de muncă pentru nimic în lume. Lucrează înconjurată în principal de bărbați, reușind să se impună întotdeauna. Cum? Este un secret al dumneaei, pe care am încercat să-l aflăm pe parcursul unui dialog fascinant...

- Să începem cu... începutul. Școala, apoi odiseea „descălecatului" la Arad...

- Pe scurt, școala am făcut-o la București, începând cu școala generală și liceul, cu care mă mândresc, fiind vorba de actualul Colegiu Național „Sfântul Sava", pe care l-am absolvit în 1970, și terminând cu Facultatea de Căi Ferate, Drumuri și Poduri - Secția Geodezie, singura facultate din țară care pregătea ingineri geodezi sau, cum știe tot românul, ingineri topografi. Am absolvit facultatea în 1975 și cu media mea am putut să aleg între Cluj, Oradea, Deva și Arad.

- Și cum de ați ales tocmai Aradul?

- Mă obosise Bucureștiul. Voiam să... mă „spăl" pe creier, să mă relaxez măcar o perioadă. Dar am ales Aradul și din cauza climei. Are o climă mai dulce iarna, iar eu urăsc frigul. În plus, îmi amintesc că în holul facultății aveam o hartă și în dreptul fiecărui municipiu aveam o bulină cu o lupă. Cum eu nu știam despre partea de vest mare lucru, că nu am fost aici defel, m-am uitat pe bulina Aradului și am văzut clădirea Gării, cu un tramvai în față. Oooo, mi-am spus, sunt tramvaie ca la București, nu stau după autobuze de-mi vine rău, e ceva cu miros de „acasă". La repartiție am zis: „Aradul!"

- Și iată-vă, olteancă, printre ardeleni molcomi. Cum vi s-au părut oamenii?

- La început, ardelenii mi-au părut reci. Dar acum îmi dau seama că erau, de fapt, rezervați. Bucureșteanului îi afli necazurile în tramvai. El e deschis, ce-l doare spune imediat... Aici însă lumea e mai rezervată. Am văzut atunci așa o răceală în oamenii de aici, încât mi-am zis că mai bine m-aș fi dus undeva unde era chiar frig. Frigul ăsta „psihic" mie nu-mi prieste.

- Ați rămas, totuși...

- Da, e drept. Mi-am început activitatea de stagiar la fostul OCOT și prima mea lucrare a fost introducerea cadastrului la comuna Mișca. Iar acolo l-am cunoscut pe viitorul meu soț. Este maghiar sută la sută, cel mai maghiar dintre maghiari.

- O olteancă și un maghiar get-beget? Interesantă combinație...

- Interesantă și grea. Dar a stat la bază relația de dragoste. Dacă era să se ia după bunicii lui, soțul meu nu ar fi luat o româncă niciodată, dacă nu ar fi avut un sentiment profund și serios de dragoste pentru mine. Seriozitate lui m-a făcut să fac pasul acesta. M-am simțit iubită. Mi-am zis: „Dom'le, dacă ăsta ia o româncă, e clar că moare de dragul meu."

- Și este omul cu care aveți doi copii minunați și o căsnicie de... câți ani?

- Da, avem doi copii. Băiatul are 23 de ani, este în ultimul an la medicină veterinară, urmează profesia soțului meu și învață foarte bine, iar fata a terminat anul acesta Liceul „Elena Ghiba Birta" și s-a înscris la Universitatea de Vest „Vasile Goldiș", la Informatică aplicată. Sunt cele două mari realizări ale noastre, într-o căsnicie de 26 de ani.

- Când...

- Când un inginer, șeful fondului funciar de atunci, a murit așa, pe neașteptate. Am ocupat acel post rămas vacant și am ajuns apoi șef OCOT din octombrie '86 până în '90, când am fost considerată mare nomenclaturistă.

- Și erați nomenclaturistă?

- Cum se numesc copiii dumneavoastră? Întreb, fiindcă mă aștept ca pe băiat, măcar, să-l cheme Attila...

- Ei bine, pe băiatul meu îl cheamă Cristian Endre, iar fiica mea se numește Emese Nicoleta, ca să fie toată lumea împăcată. Oricum, Emese este un nume care chiar mi-a plăcut. L-am auzit pe stradă și m-a „lovit" plăcut la ureche.

- Să vorbim puțin de Maria Boroș - femeia director...

- Nu mi-am propus niciodată să fiu vreun șef. Deși, directorul de pe vremea când eram stagiară, văzându-mi buletinul de olteancă, a zis: „Tu vei fi director într-o bună zi, că ai buletin de oltean." Mă rog, nu mi-am propus asta niciodată.

- Ați avut vreun moment de cumpănă maximă în cariera dumneavoastră?

- Da, cu siguranță. În anii '80, în OCOT au început „decimările". Atunci s-a distrus OCOT-ul. Iar în '84, când eram gravidă cu fată, m-am trezit și eu pe lista de disponibilizări. A fost un moment decisiv pentru mine și de mare cumpănă, în special pentru mine ca femeie, că în fața mea am văzut ce pot să facă bărbații. În fine, au crezut că pot fi călcată în picioare. Aiurea. Să nu ataci o femeie când are copii și, mai ales, unul în burtă! Că este o tigroaică, o leoaică. Așa că i-am „fentat" pe toți. M-am internat, iminență de avort, a mai trecut o vreme, am născut, am rămas cele trei luni acasă, am revenit și a început iar „circul".

- Circul?

- Da, șefii mei spuneau că mă pot trimite pe teren și dacă trebuie să lucrez doar șase ore, fiind mamă de sugar, am mers o vreme, am încercat, dar nu s-a mai putut. Am fost nevoită să-mi întrerup activitatea timp de 11 luni, pentru creșterea copilului. Nu am putut să-mi sacrific copiii. Astfel că m-am ocupat de familie până-n '86.

- Da' de unde! Eram doar din '82 membră de partid, făcută de Direcția Agricolă. În facultate, din cauza unor restanțe, nu m-au făcut membră de partid, că restanțierii nu erau considerați „vrednici". Oricum, în octombrie '89 am fost făcută inclusiv secretar de partid pe Direcția Agricolă și după două luni a venit Revoluția. Iar cei care nu m-au iubit niciodată, că au fost și din ăștia, au făcut tot ce au putut împotriva mea, încât am plecat definitiv de la OCOT până în '95.

- Ați putut să stați acasă?

- N-am dormit. Mi-am dat examenul de expert topo judiciar, mi-am scos autorizație și profesam atât judiciar, cât și nejudiciar. N-am murit de foame și am învățat niște treburi încât în actualul OJC sunt „doctor". Pentru mine a fost așa, un șut în fund, care a fost, de fapt, un pas înainte.

- Apoi ați ajuns director.

- Sunt director general la Oficiul Județean de Cadastru din '97. Am dat concurs. Iar din anul 2001, în urma reorganizării, sunt director al Oficiului Județean de Cadastru, având și cadastrul agricol, cu legile proprietății. Până în 2001 nu ne-am ocupat de legile proprietății.

- Și cum rezistați în postura unui director - femeie, înjurată de toți primarii bărbații din județ?

- Ei pot să mă înjure. Dar mai bine s-ar uita înăuntrul lor, să-și vadă neputința. La unii e vorba de neputință. La alții, de rea credință. Se știu cine sunt. Or, în Arad, câte primărițe avem? Una la Semlac, o luptătoare, și una la Apateu, iarăși o luptătoare. În rest... cu cine mă lupt?! Condiția mea, ca femeie - director, mă îndoiesc că depinde de Șicula, unde primar este un tehnician constructor aiurit, care nu știu cum i-a putut convinge pe oamenii aceia să-l aleagă. Sau de Zăbrani, Zărand, Șiștarovăț, Pleșcuța și așa mai departe.

- Acasă vă povestiți problemele de la serviciu?

- Nu. Acasă nu încap discuții din astea. Sunt prea multe probleme de rezolvat și mă întâlnesc cu soțul foarte puțin. El pleacă la șase și vine la șase, e singurul veterinar la ferma aia de vaci, singura care a mai rămas la Pecica și care dă lapte. Cei care mă înjură ar trebui să-l întrebe pe Boroș cum poate conviețui cu mine.

- Cum rezistă o căsnicie la... aproape „fără frecvență"?

- Poate rezistă mai bine. Cei doi nu au timp să se plictisească și nici să se certe. Când se întâlnesc discută strict ce trebuie și le mai rămâne ceva timp și pentru tandreturi și altele...

- Dar relația cu copiii? Cum rezistă în cazul unor părinți super-ocupați?

- Și dacă am venit seara târziu acasă, când erau la școală, i-am controlat. La nici o ședință cu părinții nu am fost absentă. Eu am fost cu copiii mereu. Tatăl a fost o prezență morală, i-a dus în fiecare duminică la biserică...

- Apropo, sunteți de religie ortodoxă?

- Eu sunt ortodoxă, iar restul membrilor familiei sunt reformați. Una din condiții a fost asta. Religia va fi a soțului, că a fost copil crescut la țară, iar eu la București, vă dați seama ce religie am învățat eu!, iar el a venit dintr-o familie care a știut ce înseamnă religia, biserica. Ne-am căsătorit la Reformați, fără să mi se ceară să trec la Reformați și a fost foarte bine. Copiii sunt reformați, dar cu școala făcută la școala românească încă de la clasa întâi. Știu însă să scrie și să citească în limba maghiară foarte bine, învățați de soț.

- Fumați...

- E o plăcere. De la 20 de ani fumez. Nu aș putea renunța. Dacă nu am renunțat după ce am născut copiii, nu mai pot acuma. Doar dacă m-ar ataca cine știe ce boală aș renunța. Este o plăcere pe care nu mi-o refuz. Trebuie să vrei să te lași și eu, deocamdată, nu mi-am propus asta.

- Lucrați mereu înconjurată de bărbați. Nu simțiți că sunteți slabă între ei?

- De multe ori nu îmi aduc aminte că sunt femeie. Am și un ton mai aspru, mi-am făcut o voce puternică pe teren de nu se poate și uit mereu că sunt femeie. Între bărbați însă mă simt în elementul meu. De multe ori mă simt pusă în situația de a pune la punct bărbați, aducându-le aminte că, cei șapte ani ai lor de acasă suferă. Mă privesc atunci chiar ca pe un bărbat și pe undeva... se întreabă ce caută asta aici?, nu trebuie să fie aici, că locul ei este la cratiță! Atunci și femeia și bărbatul din mine se răscolesc.

- Și este locul femeii la cratiță!

- Doar dacă are un bărbat în stare să pornească o afacere, să-și țină femeia în feminitate, acasă, acolo unde de fapt este născută să fie, să aibă grijă de familie, să-și crească copiii, să-i educe.

- Ați fi putut să stați acasă dacă soțul v-ar fi ținut?

- Când eram tânără, fiind o romantică de fapt, din zodia Peștilor, poate reușeam să stau acasă, că mă dezvoltam pe latura asta. Acum însă... nu mai cred.

- Cum trebuie să se îmbrace o femeie director?

- Mie îmi place ținuta sportivă. Foarte mult timp am purtat numai blugi. Ca stagiară, am purtat blugi până a făcut o colegă nunta și am luat o fustă mini. Au venit la mine toți și s-au mirat, că au crezut că nu am picioare. Acuma sunt într-o funcție care nu prea permite blugii, dar rămân favoriții mei.

- Ați putea să le dați un sfat femeilor care nu știu exact unde începe și unde se sfârșește feminitatea lor?

- Să facă copii! Cât mai mulți. Chiar dacă am fost unicul copil la ai mei, aș fi făcut patru dacă nu aș fi fost o persoană atât de ocupată. Cea mai deșteaptă mișcare din viața mea a fost când i-am făcut pe acești doi copii ai mei.

-Vă mulțumesc foarte mult!

Discuție consemnată de
EUGENIA BĂRDAȘ

Și totuși există soluții!

Disfuncția erectilă este o afecțiune subraportată și subdiagnosticată, care afectează peste 100 de milioane de bărbați și partenerele lor în întreaga lume. Ca o stare ce este asociată cu înaintarea în vârstă, dar nu obligatoriu, prevalența ei este de așteptat să crească.

Din păcate lipsa de cunoștințe despre *disfuncția erectilă*, combinată cu o reticență generală de a discuta probleme de ordin sexual, atât printre pacienți cât și doctori, îi lasă pe mulți bărbați cu impresia că nu e nimic de făcut în această problemă. *Și totuși...*

Bărbaților le rămâne să își învingă frica, rușinea, credințele false și să-și modeleze o existență mai bogată în cuplu.

✔ Camere de așteptare private Profesionalism și discreție totală ✔

TIMIȘOARA: 0256-434888

București, 021-3111929 Baia Mare: 0262-214243 Iași: 0232-265551 Brașov: 0268-333989

(2734028)

IONUȚ POPA RĂMÂNE ANTRENOR LA UTA

• Membrii Consiliului de Administrație nici nu au luat în discuție schimbarea „principalului" textilist

Aseară, Consiliul de Administrație al F.C. UTA, în formulă aproape completă (a lipsit primarul Dorel Popa, plecat cu treabă la București), s-a întâlnit pentru a analiza ultimele evenimente petrecute la club. Deși toată lumea se aștepta ca principalul punct pe ordinea de zi să fie soarta antrenorului Ionuț Popa, principalii acționari ai „Bătrânei Doamne" au ocolit acest subiect, limitându-se la punerea la punct a unor strategii pentru viitorul apropiat. Impresia noastră este - însă - că driguitorii UTA-ei nu au găsit pe „piață" un înlocuitor mai bun pentru Ionuț Popa. Cel puțin deocamdată...

CĂLIN MNERIE

Cuvintele lui Emerich Jenei au tot mai puțină credibilitate la Arad

JENEI ȘI-A MÂNCAT OMENIA CU CONDUCĂTORII UTA-EI

De săptămâni bune, Emerich Jenei îi duce cu zăhărelul pe conducătorii UTA-ei care - se pare că - în sfârșit s-au săturat. După ce în dese rânduri a tot evitat să de-a un răspuns clar grupării „alb-roșii", fostul selecționer își anunțase, ieri, prezența la Arad, însă nici de data aceasta nu s-a ținut de cuvânt. Cică i-a sosit nepoata în vizită și nu poate veni decât la sfârșitul săptămânii, la meciul cu F.C. Brașov. **„S-ar putea ca sâmbătă să nu mai fim curioși de vizita lui nea' Imi. Prea ne-a tot amânat, ne-am cam săturat și noi. Mie mi se pare că situația actuală a UTA-ei îl cam sperie pe domnul Jenei. Ține mult la imaginea sa"** - a spus președintele Călin Chișbora.

Cum de fapt „Bătrâna Doamnă" ar fi câștigat la capitolul imagine dacă reușea „încorporarea" antrenorului care a adus fotbalului românesc cel mai prețios trofeu din istorie, Cupa Campionilor Europeni, în 1986, cu Steaua. Și parcă totuși, nu de o lumină favorabilă are nevoie clubul emblemă al Aradului în momentul de față, ci de puncte în clasament. Ori, cu tot respectul, nu vedem cum Emerich Jenei ar putea da o mână de ajutor în acest sens.

CĂLIN MNERIE

PROBLEME CU INIMA PENTRU NJOK?

Sosit la UTA de mai bine de trei săptămâni, camerunezul Jeremie Njok nu a obținut până în prezent „undă verde" pentru Divizia A. La început au fost probleme cu legitimarea sa, ca să nu mai spunem că nici acum „cartea verde" nu a apărut la F.R.F., iar mai nou, jucătorul de culoare întâmpină dificultăți în a obține drept de muncă în România. Și asta, deoarece ieri, cu ocazia investigațiilor medicale efectuate la Centrul de Medicină a Muncii doctorii au observat că inima lui Njok este mărită. **„Nu cred să fie vreo problemă, din moment ce camerunezul a jucat bine - mersi în liga a doua din Germania. Poate că medicii noștri, pur și simplu nu au avut ocazia să consulte sportivi de talia lui Njok"** - a spus președintele UTA-ei Călin Chișbora.

Până la urmă, verdictul final îl va da Centrul de Medicină Sportivă, care - însă - va efectua un consult specific pentru sportivii de performanță, obișnuiți cu efortul.

CĂLIN MNERIE

BALAJ FLUIERĂ UTA

Ieri, la sediul Federației Române de Fotbal s-au tras la sorți brigăzile de arbitri pentru etapa a VI-a din cadrul Diviziei A la fotbal.

Astfel, meciul dintre F.C. UTA și F.C. Brașov, care va avea loc sâmbătă, la ora 17,00, va fi condus la centru de Cristian Balaj (Baia Mare) - la centru, ajutat de Marcel Savaniu (Satu Mare) și Traian Marchiș (Baia Mare). Arbitru de rezervă este Florin Marcu, din Oradea.

Derby-ul etapei, dintre Rapid și Dinamo, va fi arbitrat de cunoștința noastră de la Galați, bucureșteanul Alexandru Tudor. El va fi ajutat de concitadinii săi, Tudor Constantinescu și Adrian Vidan. „Rezervă" - Valeriu Ionită.

LEO S.

Astăzi, de la ora 15,00, în Cupa României

TRICOTAJE INEU - F.C. ORADEA

Divizionara C Tricotaje Ineu, echipă calificată în fazele superioare ale Cupei României, va da piept astăzi, la Ineu, de la ora 15,00, cu F.C. Oradea, divizionara B ce are ca obiectiv promovarea pe prima scenă a fotbalului românesc.

Un meci foarte interesant, prin prisma faptului că ineuanii merg foarte bine în campionat, iar orădenii nu rup gura târgului.

Antrenorul Tricotajelor, Sorin Cigan, ne-a declarat: **„Ne pregătim pentru fiecare meci la fel, indiferent dacă e în campionat ori în cupă. Vom încerca să trecem și de F.C. Oradea, nu cred că cineva nu-și dorește să bată o echipă de Divizia B. Acest joc este la fel de important precum cel cu Frontiera Curtici, de sâmbătă. Tratez ambele partide la fel. Voi odihni doi-trei jucători, pentru jocul de sâmbătă, mă refer la oamenii mai bătrâni din formație, Bunaciu și Halasz. Apoi, mă gândesc să-l țin pe margine și pe Abrudean, ori Mițiți. Mă interesează foarte mult meciul de la Curtici, de el depinde soarta noastră în continuare. A fi, ori a nu fi în plutonul fruntaș. Și meciul cu F.C. Oradea vreau să-l câștigăm, deoarece încerc să insuflu echipei mentalitatea de învingătoare. Dacă formația vizitatoare va fi mai bună, atunci va câștiga pe merit și nu avem ce spune".**

Datorită faptului că antrenorul Cigan va începe jocul fără o parte din titulari, primul unsprezece e greu de ghicit. Totuși: Irimia-Laza, Cristea, Jurcă, Rus-Goldiș, Abrudean, Georgiu, Iambor - Luca, Pantea.

Meciul va fi arbitrat de Orlando Trandu - la centru, Cornel Avram (ambii din Timișoara) și Nicușor Asandei (Reșița) - asistenți.

Observatorul FRF vine de la Reșița și se numește Cornel Corocan.

LEO SFÂRA

DE LA UN STADION LA ALTUL

„Taurii" meritau mai mult

Deplasată la Certej în dimineața jocului cu autocarul ultra-modern al echipei de baschet West Petrom, ACU Arad a fost însoțită și de aproximativ 80 de susținători fanatici. Aceștia au creat o atmosferă incendiară, la propriu și la figurat - fumigenele aprinse în tribune punând la grea încercare organizatorii, neobișnuiți cu situații de acest gen. Până la urmă gazdele au aruncat cu apă în sectorul rezervat „taurilor vestici", care însă nu s-au descurajat, cântând și scandând până la ultimul fluier al arbitrului. În teren, favoriții nu le-au oferit prea multe motive de bucurie, lucru recunoscut și de președintele lui ACU Arad, Horia Petri. După meci, acesta a mulțumit galeriei pentru încurajări și i-a promis că, în cel mai scurt timp, Aslău et. comp își vor lua revanșa. Prima ocazie se va ivi chiar la sfârșitul acestei săptămâni, când elevii lui Marcel Coraș va trebui să detroneze liderul, în derby-ul arădean cu West Petrom. Cât despre întâlnirea de la Certej, aceasta va rămâne un vis urât, pe care Marcel Coraș nu dorește să-l retrăiască: **„Cineva m-a avertizat că nu avem cum să scoatem puncte la Certej, dar nu credeam că e chiar așa. Din păcate ne-am convins pe propria piele, arbitrii au fost hoți la drumul mare. Trebuie să uităm repede acest episod, căci la urma urmei parcursul nostru în campionat nu depinde de o singură partidă"** - a concluzionat cel supranumit „Dulapul".

CĂLIN MNERIE

Vor trece ineuanii, sâmbătă, frontiera?

Pentru jocurile de acasă, arădenii cu „buletin de Ineu" își dau întâlnire sâmbătă dis-de-dimineață la un restaurant cochet din zona „Podgoria", unde simpatica „ospătară" Simona, pe lângă „urările de succes", le ridică adrenalina lui Pantea et comp. prin cafelele și energizantele servite cu mult aplomb. Pumnii strânși ai ineditei suportere au avut efect și în partida cu a doua echipă a lui Mircea Govor, diferența de patru goluri devenind deja clasică. Celebra „repriză a treia" începută la „Mannix" și terminată la „Muky" a durat mai puțin decât cu alte ocazii, pentru că elevii lui Sorin Cigan au o adevărată „Săptămână a Patimilor" care va începe miercuri cu Bihorul, în cupă, și se va încheia sâmbătă la Curtici unde, având drept „călăuză" pe localnicul Pantea, „tricotorii" vor forța „Frontiera" într-un derby județean care va opune fosta și actuala echipă a lui Sandu Gaica. Pe lângă susținerea financiară arhicunoscută a „Tricotajelor", prin directorul Fluieraș, ineuanii și-au mai atras un sponsor, al cărui nume este inscripționat deja pe tricouri, în speță societatea comercială „Davila", al cărui ajutor este binevenit, având în vedere parcursul bun al echipei, cu primele de joc aferente. Pentru că, nu-i așa, obrazul subțire cu cheltuială se ține...

SORIN CAZAN

LIVASUL ADUNĂ FOSTE ARĂDENCE

Prima a fost Anca Nițulescu, apoi Anca Stoenescu, că de sora Ancăi Nițulescu nu știm nimic concret, iar acum o altă fostă componentă a ICIM -ului, Bianca Drăguș, a ajuns în ograda echipei campioane. După ce și-a încercat norocul la o formație de primă ligă din Israel, Bianca nu a trecut testul și este aproape de a semna (dacă nu a făcut-o) cu Livasul.

A.C.

Baschet feminin

B.C. ICIM - O SINGURĂ ÎNFRÂNGERE LA TÂRGOVIȘTE

La o săptămână după Cupa „ICIM", baschetbalistele arădence au participat, la sfârșitul săptămânii trecute, la un turneu similar cu cel de la Sala Sporturilor, la Târgoviște. Dacă la Arad, formația pregătită de Dan Moraru a ocupat locul al III-lea, în orașul de la Turnul Chindiei a urcat o treaptă, clasându-se pe poziția secundă. Vicecampioanele și-au luat revanșa în fața Rapidului, după înfrângerea de acasă, au fost învinse fără drept de apel de echipa gazdă și au întrecut în ultima zi a turneului, cu două puncte, CET Govora. **„A fost ultima repetiție înaintea noii stagiuni, ce va începe sâmbătă, iar pentru locurile 2-5 ne putem bate cu orice echipă, Livas neavând o altă contracandidată la titlu. A lipsit Dana Sandu, care nu a participat la antrenamente în ultimele zile dinaintea plecării, anunțându-ne că merge la Budapesta la control.",** ne-a declarat Constantin Wünsch, directorul tehnic al grupării arădene.

Rezultatele și marcatoarele ICIM-ului la Cupa „Livas"sunt:

- **B.C. ICIM - Rapid București 73 - 66.** Au marcat: Părău 22 (1), Grecu 17 (1), Nagy 15, Matei 8, Lateș 6, Moiseev 5.
- **Livas - B.C. ICIM 84 - 34.** Au punctat: Matei 7 (1), Lateș 6, Părău 5, Popovici 4, Contra 4, Grecu 4, Nagy 3, Moiseev 1.
- **B.C. ICIM - „U" ACSA Cluj 82 - 67.** Au înscris: Părău 28 (1), Grecu 20 (3), Nagy 13, Matei 12 (1), Lateș 8, Moiseev 1.
- **B.C. ICIM - CET Govora 65 - 63.** Au marcat: Nagy 25 (1), Părău 18 (1), Grecu 8, Lateș 7, Popovici 3, Moroșan 2, Moiseev 2.

Clasament: 1.Livas 8p; **2. B.C. ICIM 7p;** 3. Rapid 6p; 4. ACSA Cluj 5p; 6. Govora 4p.

Deși trebuia să dispute primul meci în deplasare, la Dej, B.C. ICIM; datorită retragerii din campionat a echipelor LPS Galați și Universitatea Oradea ,va întâlni, sâmbătă, de la ora 9, 30 pe teren propriu formația Olimpia București.

ADELA CIOLOCOI

CAMPIONATUL JUDEȚEAN „PROMOȚIE"

Seria A

Rezultatele etapei a III-a

Atletico Arad-Livada 2-2; Mănăștur-Secusigiu 2-0; Miniș-Căpâlnaș 4-4; Fântânele-Protguard 6-1; Cruceni-Inter Arad 2-0; Munar-Șagu 2-1.

Etapa următoare (27-28 septembrie 2002)

Protguard-Cruceni; Livada-Mănăștur; Căpâlnaș-Fântânele; Secusigiu-Miniș; Munar- Atletico Arad, Șagu-Inter Arad.

Clasament

1. Mănăștur	3	3	0	0	13-2	9 (+3)
2. Fântânele	3	2	0	1	8-3	6 (0)
3. Cruceni	3	2	0	1	6-3	6 (0)
4. Inter Arad	3	2	0	1	5-3	6 (+3)
5. Munar	3	2	0	1	6-7	6 (0)
6. Livada	3	1	1	1	6-5	4 (+1)
7. Atletico Arad	3	1	1	1	13-13	4 (-2)
8. Șagu	3	1	0	2	4-5	3 (0)
9. Secusigiu	3	1	0	2	7-9	3 (0)
10. Protguard	3	1	0	2	4-16	3 (0)
11. Căpâlnaș	3	0	1	2	11-13	1 (-2)
12. Miniș	3	0	1	2	4-10	1 (-5)

Seria B

Rezultatele etapei a III-a

Covăsânț-Drauț 5-2; Chereluș-Seleuș 1-0; Moroda-Tauț 2-3; Bârsa-Sini Vest Zărand 2-1; Horia-Șomoșcheș 2-0; Petrom Nădab - Galșa 3-2.

Etapa următoare (29 septembrie 2002)

Zărand-Horia, Tauț-Bârsa, Seleuș-Moroda, Drauț-Chereluș, Nădab-Covăsânț, Galșa-Șomoșcheș.

Clasament

1. Mănăștur	3	3	0	0	13-2	9 (+3)
1. Tauț	3	2	1	0	9-3	7 (+4)
2. Galșa	3	2	0	1	11-3	6 (+3)
3. Chereluș	3	2	0	1	3-6	6 (0)
4. Seleuș	3	1	1	1	7-3	4 (+1)
5. Horia	3	1	1	1	4-3	4 (-2)
6. P. Nădab	3	1	1	1	5-6	4 (-2)
7. Covăsânț	3	1	1	1	7-9	4 (-2)
8. Bârsa	3	1	1	1	4-6	4 (-2)
9. Zărand	3	1	0	2	6-4	3 (0)
10. Șomoșcheș	3	1	0	2	7-8	3 (0)
11. Moroda	3	1	0	2	8-11	3 (0)
12. Drauț	3	1	0	2	5-13	3 (0)

Nuova Ario S.A. Societate Comercială cu capital străin

Caută personal pentru următoarele posturi:

Referent import-export
Cerințe:
- experiență în domeniu de min. 2 ani
- operare PC (Word, Excel)
- studii superioare
- disponibilitate pentru program prelungit
- abilități de comunicare și negociere
- cunoașterea limbii italiene constituie un avantaj
- cunoștințe de contabilitate primară constituie un avantaj

Presator prese mecanice și hidraulice
Cerințe
- experiență în domeniu
- studii medii

Se oferă:
- salarii atractive
- bonuri de masă
- condiții de lucru optime alături de un colectiv tânăr și dinamic

Cererile și C.V. se pot transmite prin fax la nr. **275.446** sau personal la sediul unității din Str. Cocorilor nr. 24/A, informații la tel. **275.406**, Biroul Personal. (1585097)

S.C. FLAVIMET SRL

Lupeni, Bulevardul Păcii nr. 35, Bl.51
Tel. 0254/242900; 0254/241495; Fax 0254/247984; 0254/241170

Societatea noastră vinde țeavă Stas 404
- **OLT 65 diametrul 140x8**
- **Olt 65 diametrul 140x10**

La lungime de 6 m/buc., în cantitate de 300 to, echivalent a 2000 buc.

Menționăm că prețul este cu reducere de 35% față de producător.

Relații la telefoanele sus-menționate sau la nr. 0721/439.897. (1585071)

CONVOCATOR

Se convoacă Adunarea Generală a membrilor cooperatori al „Libertatea" Cooperativa de Credit Chișineu-Criș, vineri 11.10.2002, orele 10,00, în sala Primăriei Criș, cu următoarea

ORDINE DE ZI

1. Modificarea art. 29 din Actul constitutiv, care va avea următorul cuprins:
Art. 29. Adunarea generală va putea delega Consiliul de Administrație în condițiile prevăzute de actul constitutiv, exercițiul atribuțiilor sale menționate la art. 28, alin. 1 lit. h, i, o și p, cu condiția ratificării hotărârilor luate în prima adunare generală.
2. Se modifică Anexa 2 la actul constitutiv.
3. Diverse.

În situația în care Adunarea generală nu va putea avea loc la data convocată, se va ține luni 14.10.2002, la aceeași oră și același loc.

Președinte, Stana Ioan

(Ag. Chișineu Criș - 3222739)

Grupul economic EUROBARTER cu sediul în Brașov angajează prin concurs:

Oportunitate pentru carieră

Director reprezentanță (sucursala) pentru Arad

Atribuții:
- angajarea și coordonarea de activități economice a companiei în Arad și județele învecinate.

Condiții de participare:
- vârsta 30-40 ani
- studii superioare (preferabil studii tehnice, respectiv studii AR)
- experiență în organizare și derularea unei activități comerciale
- tenacitate și flexibilitate
- disponibilitate pentru program prelungit

Se oferă: ▲ pachet salarial atractiv
▲ mașină de serviciu
▲ recuperare financiară

Trimiteți CV la fax-ul **0268/425992,** sau la OP Nr. 1 CP Nr. 306 Brașov sau la e-mail: **eurobarter@ronline.ro** Brașov. (2734209)

Casa județeană de pensii Arad
Str. Gh. Lazăr nr. 20, tel. 281320

Publicație de vânzare

Anul 2002 luna Octombrie ziua 07

În temeiul art. 54, art. 55, art. 65 și art. 112 din Ordonanța Guvernului nr. 11/1996 privind executarea creanțelor bugetare, aprobată și modificată prin Legea nr. 108/1996, cu modificările și completările ulterioare, precum și în temeiul art. 439 (I) Cod procedură civilă cu modificările și completările ulterioare, se face cunoscut prin prezenta că în ziua de 07, luna 10, anul 2002, ora 10,00, în localitatea Arad, Str. Gheorghe Lazăr, nr. 20, se vor vinde prin licitație următoarele bunuri mobile și imobile aparținând debitorului SC AGROMEC SA PECICA.

- secția Turnu 768.311.100 lei
- secția Peregu Mare 513.268.200 lei
- bunuri mobile de utilitate agricolă: vindrover E303 89.550.000 lei, combine E281C 20.833.200 lei, grape stelate, remorci agricole, remorci cisternă, precum și alte utilaje.

LICITAȚIA II-A

Condiții de participare: taxa de 10% din prețul de începere a licitației pentru bunurile pe care intenționează să le cumpere, cel mai târziu până la începerea vânzării. Bunurile sunt evaluate în lei, prețul necuprinzând TVA.

Informații suplimentare se pot obține la sediul Casei Județene de Pensii Arad, str. Gh. Lazăr nr. 20 camera 13 sau la telefon: 281320 int. 113.

Conducătorul organului de executare
Dir. Gen. Adj. Gozman Marioara

(2734207)

Se convoacă **Adunarea Generală a membrilor cooperatori al „Dumbrava" Cooperativa de Credit Șepreuș,** vineri 11.10.2002, orele 10,00, în sala Primăriei Șepreuș, cu următoarea

ORDINE DE ZI

1. Modificarea art. 29 din Actul constitutiv, care va avea următorul cuprins:
Art. 29. Adunarea generală va putea delega Consiliul de administrație, în condițiile prevăzute de actul constitutiv, exercițiul atribuțiilor sale menționate la art. 28, alin. 1 lit. h, i. o și p, cu condiția ratificării hotărârilor luate în prima adunare generală.
2. Se modifică Anexa 2 la actul constitutiv.
3. Diverse.

În situația în care Adunarea generală nu va putea avea loc la data convocată se va ține luni 14.10.2002, la aceeași oră și același loc.

Președinte, Stana Ioan

(Ag. Ch. Criș Chit. 3222740)

PUBLICAȚIE DE VÂNZARE

În temeiul art. 55 din OG 11/1996 aprobată prin Legea 108/1996 cu modificările și completările ulterioare, se face cunoscut prin prezenta că în data de 08.11.2002 ora 10, în localitatea Secusigiu FN la sediul S.C. DUMAC IMPEX SRL,
SE VOR VINDE PRIN LICITAȚIE PUBLICĂ,
următoarele bunuri mobile aparținând debitorului:

O două grajduri construite din cărămidă și beton în suprafață de 1400 mp, evaluată la suma de 900.000.000 lei și teren în suprafață de 2000 mp, evaluat la suma de 20.000.000 lei, proprietatea debitorului, deținute în baza C.F. nr. 3567. Prețurile nu includ TVA

Informații suplimentare se pot obține zilnic între orele 8-16 la sediul Administrației Finanțelor Publice Aradul Nou din B-dul Revoluției nr. 77, camera 8, telefon 280633, interior 201 precum și la sediul S.C. DUMAC IMPEX SRL din localitatea Secusigiu.

(2734214)

România

Consiliul Județean Arad

CABINET PREȘEDINTE

Dispoziția nr. 162 din 23.09.2002 privind convocarea Consiliului județean Arad

Președintele Consiliului județean Arad

În temeiul prevederilor art. 106 alin. 1 din Legea nr. 215/2001 a administrației publice locale,

DISPUNE:

Articol unic: Consiliul județean Arad se convoacă în ședință ordinară în data de 30 septembrie 2002, ora 12,00, cu următoarea

ORDINE DE ZI:

1. Situația economico-financiară a Regiei de apă-canal Arad. Raportul consiliului de administrație al RAAC.
2. Proiect de hotărâre privind repartizarea către bugetele locale a sumelor defalcate din impozitul pe venit pentru plata ajutorului social pe luna august, conform Legii 416/2001.
3. Proiect de hotărâre privind modificarea programului sumelor defalcate din taxa pe valoarea adăugată pentru finanțarea cheltuielilor de personal în instituțiile din învățământul preuniversitar de stat și a centrelor de consultanță agricolă, la unele consilii locale în anul 2002.
4. Proiect de hotărâre cu privire la acordarea de înlesniri de plată majorărilor de întârziere pentru impozitul pe salarii nevirat la termen în anul 1999 către bugetul Consiliului județean Arad de către SC Foraj Sonde Zădăreni SA.
5. Proiect de hotărâre privind stabilirea indemnizației lunare a președintelui, vicepreședinților și membrilor consiliului județean, cu începere din 01.10.2002.
6. Proiect de hotărâre privind nivelul taxelor școlare pentru anul de învățământ 2002-2003 la Școala de Arte Arad.
7. Proiect de hotărâre privind aprobarea Regulamentului privind obligațiile ce revin Direcției Generale pentru Protecția Drepturilor Copilului în vederea garantării respectării dreptului la imagine și intimitate a copilului aflat în plasament sau încredințare.
8. Proiect de hotărâre privind aprobarea cheltuielilor estimative ocazionate de organizarea Conferinței Internaționale PRAXIS, în perioada 18-21.09.2002.
9. Proiect de hotărâre privind mandatarea reprezentanților CJA în AGA la SC Construcții Rutiere SA să aprobe vânzarea unor clădiri.
10. Proiect de hotărâre privind reorganizarea unităților sanitare publice de interes județean.
11. Proiect de hotărâre privind transmiterea cu titlu gratuit în patrimoniul CJA a imobilului situat în Arad pe str. L. Blaga nr. 11, în baza Legii 137/2002.
12. Proiect de hotărâre privind modificarea și aprobarea fișelor de evaluare a postului, a statului de funcții și a organigramei pentru Centrul Județean Arad pentru anul 2002.
13. Diverse.

PREȘEDINTE
Caius Parpală

(2734210)

În atenția tuturor cititorilor

Celebra tămăduitoare d-na Tamara

cunoscută în țară cât și peste hotare ca fiica reginei magiei albe, Maria Câmpina, acum prezentă în Arad la cererea clienților. A fost testată de mari maeștri ai spiritismului cât și de parapsihologul Ioan Țugui, toți ajungând la concluzia că este cea mai puternică tânără vrăjitoare.

Această doamnă poate rezolva următoarele cazuri: ***dezleagă orice tip de farmece și blesteme, lecuiește beția, impotența, gelozia, face talismane de dragoste și de noroc, aduce iubita, împacă soț și soție. Face de spor în afaceri și multe altele.***

Dacă vreți să știți cine vă este soarta în viață și ce vă oferă viața pe parcurs.

Apelați cu încredere. Rezultatele sunt garantate. Telefon 0257 - 368624; 0723 - 421156.

Anonim. Sunt profesor universitar stomatolog din Timișoara și pe această cale vreau să-i mulțumesc din suflet doamnei Tamara și în speranța că va ajuta și alte persoane. Am 37 de ani și nu am fost niciodată căsătorit și nici relații de lungă durată nu am avut. Deși nu credeam în farmece am citit într-o revistă de paranormal despre d-na Tamara. Am apelat la ea și prin descântece și rugăciuni am văzut rezultatele. Sunt căsătorit și fericit. **Apelați cu încredere.**

Anonim. Sunt o persoană foarte cunoscută în Arad, am mai multe mazagine sunt căsătorit, am o soție superbă și o fetiță. Făcusem o greșeală foarte mare. Mă combinasem cu o femeie. Nu mai eram stăpân pe mine, nu mai mă interesa de familie. Totul se ruinase nu mai aveam spor în afaceri. Tot timpul eram la un pas de a divorța. Totuși observam că nu era ceva în regulă, m-am gândit să apelez la o tămăduitoare dar ceva mă ținea în loc. Sincer nici nu credeam în farmece, dar tot timpul aveam coșmaruri. Am apelat la d-na Tamara. Acolo am aflat că aveam farmece ca să mă despart de soție. Acum sunt bine cu ajutorul d-nei Tamara. Apelați dacă vreți să aflați ce vă rezervă ziua de mâine.

Sunt Loredana din Sebiș și îmi fac viața publică în speranța că va ajuta și alte persoane. Am doi copii, totul era bine până în urmă cu 3 luni când soțul a plecat în Italia pentru a munci ca să putem supraviețui. Soțul se combinase cu o femeie mai mare decât el. Uitase atât de copii cât și de mine, nu voia să mai vină acasă. Eu de disperare am apelat la d-na Tamara și am fost rezolvată în scurt timp. Soțul a venit casă și suntem împreună fericiți.

(1585075)

LICITAȚIE

CONSILIUL LOCAL AL MUNICIPIULUI ARAD
cu sediul în municipiul Arad, B-dul Revoluției nr. 75
ORGANIZEAZĂ ÎN DATA DE 09.10.2002, ORA 11,00 LICITAȚIE PUBLICĂ
pentru vânzarea următoarelor terenuri, situate în municipiul Arad:

1. Suprafața de 5.000 mp, Zona Industrială Vest - spații pentru comisionare vamală;
2. Suprafața de 5.000 mp, Zona Inudstrială Vest - spații comisionare vamală;
3. Suprafața de 5.000 mp, Zona Industrială Vest - complex comercial - în domeniul produselor electronice, electrice și de uz casnic, telecomunicații;
4. Suprafața de 4.800 mp, Zona Industrială Vest - producție de panificație;
5. Suprafața de 9.000 mp, Zona Industrială Vest - spații pentru prestări servicii în domeniul hotelier și de alimentație publică;
6. Suprafața de 9.900 mp, Zona Industrială Vest - spații de depozitare și distribuție produse electrice și electrocasnice;
7. Suprafața de 3.500 mp, Zona Industrială Vest - spații de producție în domeniul confecționării de încălțăminte;

Caietele de sarcini și instrucțiunile pentru ofertanți pot fi studiate la sediul Serviciului Public „Administrația Patrimoniului Local", B-dul Revoluției nr. 75, camera 15, în perioada 25.09 - 04.10.2002.

La licitație se pot înscrie persoane juridice române.

Caietele de documente se pot cumpăra în perioada 25.08-09.10.2002 până la ora 10,00 de la Serviciul Administrare Imobile din cadrul Serviciului Public „Administrația Patrimoniului Local" - camera 15, perioadă în care se pot depune și ofertele.

PRIMAR,
Dipl. ing. Dorel Popa

(2734212)

Direcția Generală a Finanțelor Publice a județului Arad organizează în data de 10.10.2002, orele 10,00

concurs pentru ocuparea următoarelor posturi vacante:

- **Auditor - ofițer** (perioadă determinată) la Serviciul de control și audit public intern;
- **Auditor - inspector** (perioadă determinată) la Serviciul de control și audit public intern;
- **Inspector specialitate I** (perioadă determinată) - Biroul de aplicare a convențiilor privind evitarea dublei impuneri;
- **Referent IV** (perioadă determinată) - Direcția de control fiscal;
- Inspector specialitate IV (perioadă determinată) - Direcția de control fiscal;
- **Muncitor III - șofer** - Direcția de control fiscal;
- **Inspector specialitate IV** (perioadă determinată) - Serviciul soluționare contestații;
- **Referent IA** (perioadă determinată) - A.F.P. comuna Pecica
- **Referent IA** (perioadă determinată) - A.F.P. comuna Sântana;
- **Inspector specialitate IV** (perioadă determinată) - A.F.P. comuna Sântana;
- **Referent IA** (perioadă determinată) - A.F.P. oraș Ineu;
- **Îngrijitor curățenie I** (I/4 normă) - A.F.P. oraș Ineu.

Informații suplimentare și bibliografia pentru posturile scoase la concurs pot fi obținute la sediul D.G.F.P. Arad, B-dul Revoluției nr. 79, la Serviciul Resurse Umane, telefon 280633, int. 207. (2734215)

COMPANIA DE TRANSPORT PUBLIC ARAD

anunță PUBLICUL CĂLĂTOR că:

1. În perioada **28-29.09.2002,** datorită unor lucrări de reparații a trotuarului de pe Podul Traian, **SE SUSPENDĂ CIRCULAȚIA TRAMVAIELOR PE TRASEUL PIAȚA ROMANĂ - GARA ARADUL NOU.** În aceste condiții vor avea loc următoarele modificări:
*** Traseul liniei 3 va fi suspendat**
*** Transportul călătorilor va fi asigurat de autobuzele C.T.P., care vor circula la un interval de 15 minute, pe traseul Piața Romană - Podul Decebal - Ana Ipătescu - Gara Aradul Nou.**

2. În data de 29.09.2002, între orele 9,00-13,00 se vor efectua unele lucrări de demolare, de către RECONS pe strada Tribunul Dobra, care se va închide traficului auto. Traseele liniilor care tranzitează această zonă vor suferi unele modificări:
*** Traseele liniilor 1, 2, 3, 6, 8, 16, 18 vor fi suspendate**
*** Traseele liniilor 10, 12 vor avea cap de linie stația Făt Frumos și vor respecta plecările din Podgoria**
*** Transportul călătorilor pe traseul Piața Podgoria - Piața Romană - Gara Aradul Nou va fi asigurat de autobuzele CTP, care vor circula la un interval de 10 minute.**

3. În data de 29.09.2002, între orele 5,00-24,00 din cauza unor lucrări la Bariera CFR Vladimirescu se va întrerupe circulația pe traseul Arad - Vladimirescu. În aceste condiții vor avea loc următoarele modificări.
*** Vor fi respectate plecările tramvaielor din Piața Romană și Făt Frumos, care vor circula până la stația Renașterii.**
*** Călătorii vor fi transportați pe traseul Renașterii - DN7 cu autobuzele C.T.P.**
Vă mulțumim pentru înțelegere.

(2734211)

(C.B.)

Tradiție engleză + calitate germană + preț atractiv

=

MINTEX
placute frana

Sunați acum la 0257/213-467 la echipa Bardi și bucurați-vă în continuare de mașina d-voastră!

BARDI AUTO
Tot ce-mi trebuie pentru mașina!

Arad Calea Aurel Vlaicu nr. 121-125.
Tel/fax: 0257/213-468 (9877867)

AUTOHTON ALLPIC

Timisoara, Aleea Viilor nr. 24
Incinta AGROTRANSPORT(Mehala)
Tel/Fax:056.294973; Tel:143278; 242208

NOU-EUROPROFILE IPE, HEA, HEB!

OFERTA PROMOTIONALA

- **Tabla Zn 0,4 mm**
- **Tabla Zn 0,5 mm**
- **Tabla striata lacrima 4 x 1000 x 6000mm**
- **Teava neagra instalatii 1/2",3/4",1",1 1/4", 11/2", 2", 2 1/2", 3", 4"**
- **Tabla decapata de la 0.4 mm - 3,75 mm**
- **Tabla groasa LTG, LBC de la 3mm - 150 mm**

Distribuitor autorizat:
ISPAT-SIDEX S.A., DUCTIL si DUCTIL STEEL BUZAU,ARMATURA CLUJ, INTFOR GALATI,PETROTUB ROMAN, SILCOTUB ZALAU, ZIMTUB ZIMNICEA

(C.A.)

Onduline

Acoperişuri deasupra tuturor

Acoperişurile Onduline au în compoziţia lor materiale care nu afectează mediul înconjurător. Nici unul dintre produsele Onduline nu conţine azbest. Folosirea acestora nu implică nici un risc pentru organismul uman.

(C.B.)

ONDULINE MATERIALE DE CONSTRUCȚII S.R.L. Str. Năvodari nr. 30-32 sector 1 București
Tel: 021-233 12 64; 233 12 65; 233 12 66; Fax: 233 12 67; E-mail: onduline@fx.ro; www. onduline.ro

PENITENCIARUL DE MAXIMĂ SIGURANȚĂ ARAD

ORGANIZEAZĂ CONCURS PENTRU OCUPAREA URMĂTOARELOR POSTURI VACANTE:

- 7 POSTURI SUBOFIȚER OPERATIV - PAZĂ

CONDIȚII:
- Absolvenți de liceu cu diplomă de bacalaureat;
- Stagiul militar satisfăcut;
- Vârsta maximă 35 ani;
- Înălțimea minimă 1,70 m;
- Domiciliul în Municipiul Arad;
- Să aibă **doar** cetățenie română;
- Să nu fi săvârșit infracțiuni pentru care au suferit condamnări sau să se afle în curs de urmărire penală ori judecată.

Interviul va avea loc în data de **11-12.10.2002**, ora 9,00, la sediul unității (probă eliminatorie).

Proba sportivă va avea loc în data de **29.10.2002**, ora 9,00, la sediul unității (probă eliminatorie).

Proba scrisă va avea loc în data de **30.10.2002**, ora 9,00, la sediul unității (probă eliminatorie).

Testare psihologică, pentru candidații declarați admiși, va avea loc la o dată ce va fi comunicată ulterior (probă eliminatorie).

Înscrierile se fac la sediul unității, Municipiul Arad, Calea 6 Vânători, între orele 10,00-13,00, în zilele de **25, 26, 27** și **30.09.2002.**

- 3 POSTURI FOCHIST

CONDIȚII:
- Absolvenți de școală generală și școală profesională;
- Să posede autorizație I.S.C.I.R.;
- Vechime 5 (cinci) ani;
- Stagiul militar satisfăcut;
- Vârsta maximă 45 ani;
- Domiciliul în Municipiul Arad;
- Să aibă **doar** cetățenie română;
- Să nu fi săvârșit infracțiuni care au suferit condamnări sau să se afle în curs de urmărire penală ori judecată.

Interviul va avea loc în data de **11-12.10.2002**, ora 9,00, la sediul unității (probă eliminatorie).

Proba scrisă va avea loc în data de **14.10.2002**, ora 9,00, la sediul unității.

Proba practică va avea loc în data de **14.10.2002.**

Înscrierile se fac la sediul unității, Municipiul Arad, Calea 6 Vânători, între orele 10,00-13,00, în zilele de **25, 26, 27** și **30.09.2002.**

COMANDANTUL UNITĂȚII

EURO - GSM

COMPANIE NAȚIONALĂ DE TELECOMUNICAȚII

Scoate la concurs pentru filiala ARAD postul de:

SHOP ADVISOR

- experiență în vânzare
- cunoștințe de contabilitate
- operare PC
- studii superioare ~ avantaj

Se oferă:
Pregătire profesională
și colaborarea cu o echipă de profesioniști.

CV-urile se trimit la nr. fax. 0264-195.651 sau e-mail: hr@eurogsm.ro

(2733662)

VÂNZĂRI APARTAMENTE O CAMERĂ

Vând apartament central, o cameră, Legea 112, fără îmbunătățiri, preț 5.200 USD, negociabil. Informații telefon 311230. (3222908)

VÂNZĂRI APARTAMENTE DOUĂ CAMERE

Vând 2 camere, ultracentral, etaj II, lângă BRD, parchet, loc parcare, zonă deosebită, 15.000 USD. Telefon 0722.257.409. (25297)

Vând apartament 2 camere, etaj 4/4, contorizat, interfon, Calea Romanilor. Telefon 280396, orele 13-17. (25208)

Vând apartament 2 camere, confort I, decomandat, 72 mp + garaj. Telefon 266637. (25338)

Vând apartament 2 camere, decomandat, Podgoria, 11.900 $. Telefon 285203. (25360)

Vând apartament 2 camere, semidecomandat, 70 mp, bloc 301, etaj V. Telefon 237648; 279138. (25375)

Vând apartament în Micălaca, 2 camere, semidecomandat, 6.500 $, negociabil. Telefon 0744.112.525. (3224859)

Vând apartament două camere, decomandat, îmbunătățit, central. Telefon 274024; 0744.546.579. (25400)

Vând apartament 2 camere, bloc 48, scara A, etaj I, ap. 7, Alfa. Telefon 456145. (25420)

Vând apartament 2 camere central, demisol, bun pentru privatizare, Arad, str. N. Grigorescu, nr. 5, ap. 7. Telefon 254698. (3222742)

Vând apartament 2 camere, în Alfa, îmbunătățit. Telefon 0257/258611. (25497)

VÂNZĂRI APARTAMENTE TREI CAMERE

Vând apartament 3 camere, Vlaicu, etaj II, 13.000 Euro. Telefon 286211. (25321)

Vând apartament la casă, 3 camere (Legea 112), 160 mp, Piața Catedralei, acces auto, preț la vedere. Telefon 284793, 0722.381.746. (25286)

Vând apartament 3 camere, decomandat, nefinisat, Piața Spitalului, etaj 8, acoperiș țiglă. Telefon 255948 sau 0744.696.760. (25318)

Vând apartament 3 camere decomandate, garaj, Vlaicu, bloc 8a. Telefon 240566, 0740.451.045. (25032)

Ocazie! Vând 3 camere, Vlaicu, confort I, 12.000 USD; 3 camere Alfa 13.000 USD. Telefon 270856; 0766.231.477. (25297)

Vând apartament 3 camere, decomandat, 2 băi, 2 balcoane, parchetat, contorizat, interfon, la Miorița. Telefon 261629. (25480)

(Continuare în pagina 14)

(Urmare din pagina 13)

Vând apartament 3 camere + dependințe, 2 intrări, ultracentral. Telefon 0744.153.247; 0723.218.264. (25488)

Vând apartament tip Samanta, urcător, 3 camere, spațiu mărit, preț 28.000 $, negociabil. Telefon 228562; 0721.174.259. (25498)

Vând apartament 3 camere, decomandat, etaj II, scară cu două apartamente pe etaj, plus garaj, Alfa. Telefon 0257/258348; 0722.857.542. (3226452)

VÂNZĂRI APARTAMENTE PATRU CAMERE

Vând 4 camere, asociație, ultracentral, etaj I, îmbunătățiri, garaj, 50.000 USD. Telefon 270856; 0766.231.477. (25297)

Vând urgent 4 camere, Micălaca, 14.000 USD, respectiv 16.000 USD eventual garaj. Telefon 253364; 270856. (25297)

VÂNZĂRI CASE

Vând vilă nouă, Vlaicu, preț la vedere. Telefon 0745.634.885; 348437. (23460)

Vând urgent casă, Curtici, central sau schimb cu apartament 2 camere + diferență. Telefon 464292; 0723.862.595. (24827)

Vând apartament la casă, strada Blanduziei 36, ap. 2. Telefon 0257/210093. (3225658)

Vând 2 case, urgent, în stare perfectă, grădină 3.600 mp, Calea Timișorii nr. 202, 204. Telefon 0745.862.042; 287773. (25147)

Vând casă, Nădlac. Telefon 473335. (25165)

Vând casă, preț convenabil. Informații telefon 235524 sau 257946. (3225668)

Vând casă Vlaicu, tot confortul. Telefon 349060. (3225679)

Vând casă 2 camere, tot confortul, preț la vedere. Telefon 285859. (25337)

Vând casă Șiria, zonă turistică, 2 camere. Telefon 531765. (25362)

Vând casă în Zimandul Nou, preț 6.900 $, negociabil. Telefon 217451. (25283)

Vând urgent și ieftin casă de vacanță la Trei Insule, construcție nouă. Telefon 0740.685.886. (25042)

Vând vilă în Sântana, posibilități de privatizare. Telefon 0722.242.499; 0259/268076. (25250)

Vând casă particulară în Vlaicu. Informații telefon 0722.344.823, între orele 8-20. (25382)

Vând casă mică, canalizare, grădină mare 12 ari, în Aluniș, 120.000.000 lei, ușor negociabil. Telefon 0721.758.125. (25392)

Vând casă la 10 km de Arad, zonă centrală, cu tot confortul. Telefon 0724.410.893. (3225689)

Vând în Timișoara, ultracentral, apartament 4+1 camere, VILĂ. Telefon 0257-257130; 0722.663.275 sau 0256-193411.

Vând casă grădină mare, anexe, Vladimirescu. Telefon 0740.399.113; 0740.862.046. (25434)

Vând casă, grădină și spațiu posibilitate firmă, Sebiș. Telefon 311188. (25436)

Vând casă în localitatea Zimand-Cuz, preț 25.000 $, negociabil, la vedere. Telefon 0723.664.802. (25444)

Vând casă 3 camere, din cărămidă, curte mare, grădină, 1.900 mp, în Semlac. Telefon 261629. (25480)

Vând casă cu grădină, sat Baia. Telefon 229732; 0745.383.618. (25494)

Vând casă în Mărăuș. Telefon 0257/283156; 0257/258611. (25497)

Vând casă în Pecica, nr. 538, 3 camere, 2 bucătării, spait mare, baie, apă la rețea, telefon, cablu, garaj și multe anexe, mulți pomi fructiferi, teren total 1.800 mp. Informații telefon 468815. (3225698)

Vând urgent casă, 3 camere, curte, grădină, preț 16.000 $. Informații str. Nouă nr. 23 (Gai), telefon 0744.887.174. (3226454)

VÂNZĂRI TERENURI

Vând teren intravilan, 5.000 mp, Aradul Nou, apă, gaz, agent termic. Telefon 0722.355.963. (24741)

Vând teren, ideal investiții, zona centură-Sere. Telefon 0745.365.755; 235171. (25214)

Vând teren intravilan (cu imobil) Micălaca, 2.500 mp. Telefon 0766.467.246. (25360)

VÂNZĂRI AUTO

Vând Mercedes Cobra 2000, motorină. Telefon 0745.321.806. (25321)

Vând (dezmembrez) Ford Tranzit, benzină, înmatriculat, pulturi, rafturi magazin. Telefon 286211. (25321)

Vând foarte urgent, Dacia Berlină, 1999, stare impecabilă. Telefon 0744.391.896. (25351)

Vând ANVELOPE ARO, Jeep - 500.000; autoturisme 13, 14 - 300.000; 15, 16 - 400.000 și camioane. Telefon 259339, 563027; 0744.706.321. (24734)

Vând Dacia Brek, an 1988, recarosată, 1995, numere noi, RAR 2004, preț 1.200 $. Informații str. Tribunul Andreica nr. 7, după ora 18. (25516)

Vând Opel Vectra 1600 cmc, an 1992, închidere centrală ABS servo, direcție, alarmă, culoare roșu Ferari, preț 4.300 Euro, negociabil. Telefon 229356. (3225680)

Vând Opel Kadett Caravan 1,6, an 1988, alb, preț 2.900 $, negociabil. Telefon 259146, 0744.241.398. (25289)

Vând tractor U650. Informații telefon 0740.488.220, Moroda nr. 484. (3141088)

Vând Nova-GT, 1999, casetofon, alarmă, stare perfectă. Telefon 561639, 0744.342.640. (1586052)

Vând Dacia 1304 Papuc, stare foarte bună. Telefon 0745.614.877. (25220)

Vând Opel Vectra cu haion, an 1990, numere Germania, negociabil. Telefon 0744.234.422. (25174)

Vând urgent șnec 6 m, remorcă 5 tone, în stare perfectă de funcționare (posed și factură), Renault 18. Telefon 0257 - 411186. (24876)

Vând Mercedes 260 Diesel, an 1986, persoană fizică, stare excepțională, preț 5.100 $. Telefon 263398. (25378)

Vând Dacia, an 1994, preț 1.350 $. Telefon 0740.255.693. (25378)

Vând combină recoltat porumb știuleți, tractată. Telefon 0744.788.111; 353154. (25369)

Vând tractor U-445, în stare de funcționare, an fabricație 1992, preț 3.000 Euro, negociabil. Telefon 0723.511.235. (1586051)

Vând Opel Astra Caravan, alb, 1993, stare impecabilă, motor 1,4, alarmă, închidere centralizată, preț 5.150 $. Telefon 0723.128.391. (25384)

Vând două tractoare U-445, preț 75.000.000/buc, negociabil, Agrișul Mic nr. 32. Telefon 0744.928.470; 0257-288659. (25402)

Vând Dacia Break 3 buc. Telefon 0745.807.263. (25405)

Vând tractor U 650 cu plug și disc 3,2, stare foarte bună. Telefon 310442. (25414)

Vând Dacia 1982, negociabil, CIV, VT, multe îmbunătățiri. Telefon 326418. (25418)

Vând Raba 10 tone, înmatriculată, stare bună. Telefon 0722.740.818. (322591)

Vând Mercedes 124, an fabricație 1991 D, motor 2000 cmc, înmatriculat PF. Telefon 0744.833.528. (322590)

Vînd motor LT 2400 cmc Diesel, stare foarte bună, cutie viteză 5 trepte LT, punte spate LT, roți duble, preț negociabil. Telefon 0766.489.236. (25442)

Vând tractor U 650 cu disc nou, în stare perfectă de funcționare, Șepreuș, nr. 582. Telefon 532590. (25443)

Vând Opel Vectra 1,6 i înmatriculat, stare foarte bună, preț atractiv. Informații telefon 0744.377.155. (Ag. Sebiș)

Vând Ford Escort an 1992, motor 1400 cmc, înscris pe Germania, 1100 Euro, negociabil și Yamaha BT 80, 500 Euro. Telefon 0722.899.099, 0740.252.869. (25466)

Vând microbus Mercedes MB 100, 1991, persoană fizică, 5.500 $. Telefon 0744.435.828. (25495)

VÂNZĂRI ELECTRO

Vând TV color, telecomandă, 2.000.000; MAȘINĂ AUTOMATĂ SPĂLAT, 2.500.000, garanție. Telefon 284000. (25177)

READY vinde CASE MARCAT, CÂNTARE ELECTRONICE și CONSUMABILE. Telefon 272727. (23521)

Vând COMBINĂ FRIG, MAȘINĂ SPĂLAT AUTOMATĂ, TV COLOR, foarte ieftin și cu garanție. Telefon 275277. (22766)

Vând CASE MARCAT FISCALE, CÂNTARE ELECTRONICE și CONSUMABILE. Telefon 281188; 211211. (c.)

Vindem, în rate (second hand) MAȘINI de SPĂLAT, TV COLOR, FRIGIDERE, COMBINE, LĂZI, VITRINE FRIGORIFICE, CONGELATOARE, ASPIRATOARE, VIDEO, Calea Radnei nr. 225. Telefon 0257-259339, 563027; 0744.706.321. (24734)

Vând telefon Nokia-9110 (mini-leptop) preț 280 $. Telefon 0723.128.391. (25384)

Vând foarte ieftin, garanție, TELEVIZOARE COLOR, MAȘINI AUTOMATE, COMBINE, CONGELATOARE, LĂZI, VITRINĂ frigorifică. Telefon 274600. (25383)

VÂNZĂRI DIVERSE

Vând dormitor stil (oglindă cristal, etc.) și dormitor Ludovic, ambele în stare excepțională, preț negociabil. Telefon 0745.169.760, 0744.541.230, 0257-211804. (24220, 25492)

Vând CUIE CONSTRUCȚII - 20.000 lei/kg. Str. VRABIEI 4. Telefon 289997. (24965)

Vând tărâțe, baloți paie, baloți fân. Telefon 0744.633.584. (24362)

Vând două cuve de inox 500 kg și o mașină de feliat pâine. Telefon 0745.255.832. (24990)

Vând aparat înghețată Carpiggiani, aparat gogoși. Telefon 514910; 0722.376.339. (25000)

Vând masă biliard nr. 7 cu fise, stare perfectă funcționare. Telefon 0724.216.964. (25016)

Vând una mânză șargă cu coamă albă, de 6 luni și viței (2 tăurași între 100-200 kg). Telefon 0745.505.122. (3142553)

Vând LEMNE FOC, NISIP, BALAST, la domiciliu. Telefon 277027; 0721.097.763. (25097)

Vând PUICUȚE ROSSO, vârsta 18 săptămâni. Telefon 0744.877.274; 0745.394.276. (f. 2734199)

Vând BETON, MORTAR, ȘAPĂ. Asigur transport, utilaj. Telefon 0723.273.746. (25240)

Vând instalație completă discotecă, formată din 57 piese. Telefon 0745.825.632. (25263)

Vând struguri Merlot, 6.000 lei/ kg. Telefon 461316.

Vând BOLȚARI 300x250x200, 8.200 lei, 1mc - 550.000. Telefon 281491, 0722.381.750. (25287)

Vând sălaș în spatele Hanului de la Răscruce. Telefon 279472. (25314)

Vând struți pui și tineret, prețuri accesibile, localitatea Tinca, Bihor. Telefon 0744.165.787. (322565)

Vând mere pentru țuică Ionathan și Golden, 2.000 lei/kg, Lipova. Telefon 0723.163.877. (9878398)

Vând 2 porci grași 160 kg. Telefon 0744.857.271, seara. (25380)

Vând cuptor + dospitor pentru patiserie-panificație, capacitate mare, alimentare gaz. Telefon 0723.828.937. (25372)

Vând carne de struți. Telefon 0744.797.831. (25227)

Vând 20 oi, str. Tribunul Corcheș nr. 1/7, Arad (lângă BAT), familia Ardelean. (25399)

Vând ceas taximetrie Telco. Telefon 0744.825.872. (25406)

Vând cuptor + linie patiserie, paificație, 1.800 $, negociabil. Telefon 0745.606.786. (25403)

Vând cuier hol, mobilă bucătărie.Telefon 0745.807.263. (25405)

Vând MOBILĂ second-hand, Germania: DORMITOARE, SUFRAGERII, CANAPELE, COLȚARE. Telefon 289184. (3225696)

Vând urgent, ieftin, 2 bucăți cântar 10 kg, cântar 500 kg cu cardan nou, cameră frig cu agregat 10 kg demontată 2x2x2m sau agregat separat, birou cu etajeră și dulăpior pentru acte, melaminat. Telefon 241608. (25415)

Vând GARAJ, zona str. Ineului. Telefon 0722.253.080.

Vând struguri pentru vin, geamuri, uși, vană, etc., din demolări, piei astrahan bleumarin. Telefon 232250. (25440)

Vând centrală termică cu elemenți ecran pe combustibil solid, putere calorică 106 kW. Informații telefon 313513. (266799)

Vând 2 birouri moderne, noi. Telefon 0722.251.555. (25464)

Vând pui dalmațian 5 luni, mascul, vaccinat, cu carnet de sănătate, iubitorilor de animale, 100.000 lei. Telefon 242141; 229446. (25463)

Vând dulapi stejar (palancă) și fân. Telefon 229732; 0745.383.618. (25494)

Vând calorifere fontă, tablă, sobă cărbuni, mașină cusut, uși apartament, congelator, mașină tuns iarbă, TV color, video. Telefon 272853. (32257004)

Vând aragaz, bicicletă Pegas, pompă spălat mașini, motor barcă. Telefon 279582. (3224862)

Vând CONVECTOARE și TERMOTECI pe gaz. Telefon 253973; 0723.727.470.

CUMPĂRĂRI TERENURI, IMOBILIARE

Cumpăr pământ în localitatea Grăniceri. Telefon 0744.788.111; 353154. (25369)

CUMPĂRĂRI ELECTRO

Cumpăr frigider - 600.000, congelator, ladă, combină frigorifică - 1.200.000, aproximativ. Telefon 273965; 0721.838.968. (3224847)

CUMPĂRĂRI DIVERSE

Cumpăr canapele, fotolii extensibile (500.000 buc.), dormitor. Telefon 273965; 0721.838.968. (3224847)

Cumpăr aragaz, 500.000, butelie 300.000. Telefon 273965. (25241)

Cumpăr porumb boabe, nou și vechi, în cantități mari. Telefon 0745.037.225, 0244/335343. (25267)

Cumpăr vacă Holstein Frize. Telefon 0744.857.271, seara, după ora 21. (25380)

Cumpăr PORUMB BOABE și ȘTIULEȚI, plata pe loc. Telefon 0744.784.568, fax 274833. (25390)

Cumpăr PORCI pentru sacrificare, cu plata pe loc, NĂDLAC. Telefon 0257-475065. (9878654)

LOCURI DE MUNCĂ

Angajăm VÂNZĂTOARE pentru COFETĂRIE. Salarizare atractivă. Rog seriozitate. Telefon 0745.574.530. (25458)

SC „MOBIL ART" SRL angajăm TÂMPLARI UNIVERSALI. Informații telefon 216735. (24756)

Firmă încălțăminte angajăm MAȘINISTE subțiat și cusut, cu experiență. Telefon 348525. (25164)

Angajăm CONFECȚIONERE mașini cusut (textile). Decontăm abonamente, tichete masă. Telefon 256044. (25136)

Angajăm INGINERI capabili, maxim 35 ani, salar motivant. Telefon 253868. (f., 2734196)

Angajăm MENAJERĂ cu domiciliul stabil în Pârneava. Telefon 284476, 253868. (f., 2734196)

Angajăm TÂMPLARI experiență mobilier PAL melaminat. Telefon 259381, 0745.500.958. (25348)

SC VIOMAR EXIM Arad, incinta SERE (ALFAR), angajează MUNCITORI necalificați (bărbați), vârsta maximă 35 ani. Telefon 0744.507.237, 0745.053.513. (25218)

Angajăm 10 CONFECȚIONERE cu experiență la mașini liniare. Informații la telefon 257356. (25381)

Caut COAFEZE pentru COLABORARE. Telefon 0721.374.159. (25373)

NEDRA TRADING angajează ȘOFER DISTRIBUȚIE marfă. Telefon 270660. (25377)

MOBECK, producător bucătării, angajează TÂMPLARI calificați în PAL. Telefon 212966. (25386)

Angajăm BĂIEȚI și FETE, asigurăm calificare și carte la locul de muncă, salar 4.900.000, posibilitate promovare. Telefon 276817; 0724.727.807; 0740.043.773. (25394)

Angajăm la Hotel-Restaurant „PARC" MONEASA, TINERI (TINERE) cu studii liceale pentru AJUTOR OSPĂTAR, BUCĂTAR, RECEPȚIE. Se asigură calificare, transport, cazare, masă GRATUIT. Informații la telefon 212339. (25379)

Angajăm TÂMPLARI, MUNCITORI tâmplărie PVC, salar negociabil. Telefon 514901. (25410)

SC HAMPSON SRL angajează CONFECȚIONERE calificate pentru mașinile liniare și două ace, salar atractiv, bonuri de masă, decontarea abonamentelor. Telefon 0257 - 348240, orele 7-15. (25417)

Bar de zi angajează BARMAN(Ă). Salar net 2.500.000. Selecția azi, ora 14, str. 6 Vânători, bloc V3-1, etaj P. Telefon 0740.202.557. (25424)

SC SPECTRUM DET SRL angajează AGENȚI DE PAZĂ fete și băieți. Condiții: minim 8 clase, stagiul militar satisfăcut, cazier, salar între 2.000.000 - 2.500.000 + bonuri de masă. Selecția de luni până vineri la ora 12, în Complexul Jackson. Informații telefon 0257 - 270875, 0723.142.737. (25433)

LICEUL PEDAGOGIC ARAD, organizează în 30 septembrie, concurs pentru ocuparea postului de MUNCITOR CALIFICAT - BUCĂTĂRIE. Telefon 281533. (25435)

EURO - STIL angajează TÂMPLARI PAL. Telefon 270930. (25438)

Angajăm CONTABIL cu experiență. Telefon 0745.534.864. (25441)

Angajăm VÂNZĂTOARE pentru magazin alimentar, experiența constituie avantaj. Telefon 211216. (25446)

AUTO MARKET angajează VÂNZĂTOARE piese auto. Condiții: liceul, domiciliul în Arad. Telefon 0744.639.510. (25449)

SC MIG INTERNAȚIONAL SRL, caută femei, bărbați, muncă în ISRAEL, contract minim un an. Telefon 211400, orele 9-20. (25461)

Angajăm DECLARANȚI VAMALI, experiență minim 1 an, CV-ul la fax 0259/316199 până 30.09.2002. CV-ul să conțină telefonul de contactare pentru selecție. (25465)

SOCIETATE ITALIANĂ confecții, caută SECRETARĂ. Limba italiană obligatorie. Telefon 0723.973.317. (25469)

Angajez VÂNZĂTOARE GESTIONARE, magazin ABC. Cerințe: experiență, corectitudine, seriozitate. Telefon 0744.793.023. (25471)

(Continuare în pagina 15)

(Urmare din pagina 14)

SALON „LUX" angajez COAFEZĂ-COSMETICIANĂ. Telefon 368477; 0745.787.388. (25474)

SC LA TORRE IMPEX SRL, angajează FORJOR, pentru punctul de lucru CURTICI. Relații la telefon 464094, 285366. (25475)

Angajăm OSPĂTĂRIȚE și AJUTOR BUCĂTAR. Relații telefon 270206. (25508)

ASOCIAȚIA de PROPRIETARI din P-ța CAIUS IACOB, bloc R, angajează ADMINISTRATOR. Condiții: cunoștințe în administrație și garanții materiale. Informații la telefon 228490, orele 14 și 18. (3225699)

Angajăm tinere, CONFECȚIONERE și CĂLCĂTOR. Acordăm tichete, decontăm abonamente. Informații telefon 256585, Poarta II ARIS. (3226451)

MR. FAB angajează ZIDARI, ZUGRAVI, DULGHERI, LĂCĂTUȘI. Telefon 0744.556.686. (3226453)

TOMAIFICIO ELISA - profil fețe încălțăminte, angajează, în condiții foarte avantajoase, PERSONAL CALIFICAT, pentru lucru la masă și MAȘINISTE. Str. Feleacului nr. 1, telefon 0722.697.950. (3226455)

Angajăm ZIDARI, DULGHERI, ȘOFER pentru Dacia Papuc - aprovizionare, cu cunoștințe de mecanică, PAZNICI și NECALIFICAȚI. Telefon 0257/368775. (3224861)

SC DUMIVEST angajează SPĂLĂTORI AUTO, Micalaca. Salar negociabil. Telefon 279058. (3224863)

PRESTĂRI SERVICII

Reparații FRIGIDERE, CONGELATOARE, domiciliu. Garanție 1 an. Telefon 254073; 0740.629.157. (25470)

ȘCOALA de ȘOFERI „BELC", categoriile A, B, C, E, D, completează seria începută, până în 27 septembrie, CASA SINDICATELOR. Telefon 230004, 381811; 0744.938.335. (24837)

SC SILDOR PROD SRL. Reparații: FRIGORIFICE casnice și comerciale. VINDE: centrale termice ARISTON. Telefon 0257 - 349121, 0257 - 270622, 0722.630.442. (c)

Execut ROLETE plastic, import; ROLETE LEMN TEI, OBLOANE MOBILE lemn. Telefon 0722.282.380; 0256-471939. (24175)

Firmă executăm ÎNCĂLZIRI CENTRALE, INSTALAȚII SANITARE. Calitate occidentală. Telefon 0744.556.869. (25347)

Execut lucrări FORAJ FÂNTÂNI, la preț avantajos. Telefon 0745.383.703; 261270. (25396)

Execut: ZUGRĂVELI, VOPSITORII, ZIDĂRII, RIGIPS, faianțări, MONTEZ uși, ferestre. Telefon 236147. (25472)

DIVERSE

SC AGROANBAR LIPOVA, vinde TRACTOR. Licitația în 5.10.2002. Telefon 0257 - 561925. (1586054)

Olga, mulțumesc AURELIEI ARDELEANCA, din Arad, mi-a LECUIT soțul de BĂUTURĂ. Telefon 0723.924.535. (25268)

CITAȚII

Judecătoria GURAHONȚ, dosar nr. 726/2002, județul Arad. Pârâții: Gancea Magdalena, Gancea Vasile, Gancea Aviron, toți cu domiciliul necunoscut sau eventualii lor moștenitori, sunt citați la această instanță pentru termenul din 26.09.2002, ora 9, în proces cu Gavrilă Roman, pentru uzucapiune. În caz de neprezentare, cauza se judecă și în lipsă. (25416)

Se citează: 1. Sandor Veronica, născută Vetro; 2. Kremer Mihai; 3. Kremer Katalin; 4. Kremer Rozalia și 5. Kremer Erzsebet, la Judecătoria ARAD, sala 147, dosar 10231/2002, termen 4.10.2002, pentru uzucapiune imobil din Zimand Cuz, nr. 77. (25456)

Se citează pentru termenul de 27.09.2002, ora 12, la Biroul Notarial Public „Savin Luminița", cu sediul în Arad, Calea Aurel Vlaicu, bloc Z24, scara A, ap. 4, numitul HEGYESI IOAN, cu domiciliul necunoscut, în calitate de fiu al defunctei SUSZTER ELISABETA, decedată la data de 25.03.2002, cu ultimul domiciliu în Arad, str. Voinicilor nr. 44, bloc 190, județul Arad. În caz de neprezentare, succesiunea se va dezbate în lipsă cu stabilirea calității de NEACCEPTAT ÎN CONDIȚIILE ART. 700 COD CIVIL. (3226457)

TURISM

AMAD TOURISTIK efectuează transport internațional SPANIA, ITALIA, PORTUGALIA, FRANȚA, GERMANIA, cu autocare moderne. Asigurări medicale. Rezervări zilnic, Arad, str. Cloșca, nr. 2, telefon 057 - 254453; 0721.507.080. (3252)

Pletl

Asigură zilnic transport de persoane în GERMANIA pe ruta: Passau - Regensburg - Nürnberg - Würzburg - Aschaffenburg - Frankfurt - Giéssen - Siegen - Köln - Düsseldorf - Essen - Dortmund - Deggendorf - Landshut - Mühldorf - Augsburg - Ulm - Heilbronn - Stuttgart - Pforzeim - Karfsruhe - Heidelberg - Mannheim. Călătorii în autocare noi, moderne, însoțitoare de bord, două bagaje gratuite, o masă caldă în UNGARIA. Cu plecare din KARLSRUHE: SPANIA, FRANȚA, PORTUGALIA. Intermediem asigurări medicale. Informații și înscrieri, la AGENȚIILE PLETL din: ARAD, telefon 057/252291; LIPOVA - 057/561377; 563011. (c.)

OFERTĂ SPECIALĂ! Societățile partenere „ARMIN MAYER REISEN", „COLIBRI TOUR", „TAVI REISEN" vă oferă prin sediul din Arad, posibilitatea de a călători chiar și gratis în EUROPA. Informații telefon 0257-214399, str. Unirii nr. 7, la Complexul Comercial ATIC-CENTER ARTEXIN de lângă BANCA TRANSILVANIA și TEATRU. (c)

ÎNCHIRIERI

Oferim spre închiriere SPAȚII COMERCIALE pentru magazine, depozite, producție. Telefon 281036. (c.)

Caut să închiriez urgent 2-3 camere, parter, Micălaca sau Alfa. Telefon 263951. (25253)

Dau spre închiriere apartament 2 camere cu dependințe, contorizat, ultracentral. Tele-fon 0744.498.115. (25273)

Ofer închiriere apartament 2 camere, central, 125 USD. Telefon 230308, 0722.698.868. (25334)

Ofer închiriere garsonieră occidentală, central, anticipat 90 USD. Telefon 281195, 230308, 0722.698.868. (25334)

Închiriez ultracentral, apartament 3 camere, bucătărie, baie, mobilat sau nemobilat, potrivit și pentru birouri. Telefon 0723.828.937. (25372)

Dau în chirie apartament 2 camere, zona Gării, mobilat. Telefon 0723.025.744. (25367)

Ofer spre închiriere, direct de la proprietar, central, loc și imobil deosebit, spații bune pentru agenți și birouri, demisol, parter, etaj I, II + 2 camere, B-dul Revoluției, Bariții, gară, 1 apartament 3 camere Alfa. Telefon 0766.763.445; 0723.951.961. (25395)

Ofer spre închiriere apartament două camere, central. Telefon 274023; 0744.546.579. (25400)

Iau în gazdă 2 eleve (băieți), central. Telefon 283418. (25413)

Doresc să închiriez apartament 2 camere mobilat, pe Calea Romanilor sau Podgoria, ofer între 70 - 100 Euro/ lună și pe termen lung, cu plata în fiecare lună. Telefon 0721.271.642. (25391)

Închiriez cameră pentru o familie sau o fată elevă. Telefon 214428. (25425)

Închiriez garsonieră Micălaca, confort I. Telefon 562233. (1586055)

Ofer spre închiriere HALĂ 600 mp, producție, depozitare, etc. Telefon 0744.477.133. (25468)

Student, caut colegi la apartament decomandat, 3 camere, Revoluției. Telefon 0257/218067; 0740.967.532. (25506)

Ofer spre închiriere, pentru firme, casă mare, pretabilă reprezentanță, birouri, cabinete, depozit, toate utilitățile. Telefon 0723.165.374; 256396. (25499)

PIERDERI

Pierdut chitanțier fiscal seria AR ALC nr, 3836601-3836650, aparținând AF POP SIMIONA, Sebiș, str. Rodnei, nr. 15. Îl declar nul. (3222910)

† DECESE †

Cu adâncă durere anunțăm trecerea în eternitate a celui care a fost iubitul nostru soț, tată, socru,

HERMAN ARON.

Înmormântarea va avea loc azi, 25 septembrie 2002, ora 15, în Cimitirul Evreiesc Vechi (Grădiște, lângă pod). Îndurerați: Edit, Ervin, Nicoleta.

Cu adâncă durere vă aducem la cunoștință încetarea din viață a iubitei noastre mamă, bunică,

KANYÓ ETELKA.

Înmormântarea va avea loc azi, ora 15, la Cimitirul Eternitatea. Familiile îndoliate Caba, Nagy, Paiu și Cornea.

† Cu nemărginită durere în suflet anunț decesul scumpei mele bunici

MARIA NASTA,

după o scurtă și grea suferință, la vârsta de 78 ani. Dumnezeu s-o odihnească în pace. Înmormântarea va avea loc azi, 25 septembrie 2002, ora 14, la Cimitirul Eternitatea. În veci nemângâiat, unicul nepot, Dumitru Pascaru.

Cu adâncă durere anunțăm încetarea din viață a iubitului soț și tată

DAROCZI MIHAI,

în vârstă de 74 ani. Înmormântarea va avea loc joi, 26.09.2002, orele 15,00 la Cimitirul Pomenirea. Familia îndoliată Daroczi și Barbonța.

† SERVICII FUNERARE †

SC „IN MEMORIAM" SRL
str. EMINESCU nr. 4
(ATENȚIE, vizavi de CINEMA MUREȘUL)
Tel. 057-211929, 093.343.964
str. ORIZONTULUI nr. 9A (Bujac)
oferă SERVICII FUNERARE COMPLETE - NON STOP.
Sicrie-modele multiple (simple-lux), sicrie import ITALIA, ACCESORII. Intermediem COLACI, COLIVĂ etc.
ÎMBĂLSĂMĂM GRATUIT (formolizat).
TRANSPORT ÎN ORAȘ GRATUIT
SERVICII: SPĂLAT, ÎMBRĂCAT
PLATA ÎN RATE.
Transport INTERN - INTERNAȚIONAL
CELE MAI MICI PREȚURI

RO STYL COMPANY
SERVICII FUNERARE COMPLETE
PRODUCĂTOR SICRIE
ARAD, STR. M. EMINESCU 22, TELEFON 214.422
Magazin deschis și noaptea

OFERIM
- SICRIE 10 MODELE DE LA 800.000 LA 3.600.000
- SICRIE LUX 4 MODELE DE LA 4.500.000 LA 20.000.000
- LENJERIE DECES 6 MODELE DE LA 300.000 la 2.000.000
- CRUCE, LUMÂNĂRI, PROSOAPE, BATISTE, MÂNERE și ȘURUBURI SICRIU

OFERTĂ SICRIU FAG CRUCE RESPETE 1.500.000

APELÂND LA SERVICII: ÎMBRĂCAT, FORMOLIZAT ȘI TRANSPORT BENEFICIAȚI DE 15% REDUCERE
LA SICRIU ȘI TRANSPORTUL LA DOMICILIU GRATUIT
▼PLATA ȘI DUPĂ ÎNCASAREA AJUTORULUI DE ÎNMORMÂNTARE.

PĂREREA DVS. CONTEAZĂ!
TELEFON 094.690.121

† CONDOLEANȚE †

Sincere condoleanțe familiei Dr. HERMAN ERWIN, medic șef secție Neurologie, Spitalul Județean Arad, la decesul tatălui,

ARON HERMAN.

Colectivul secției Neurologie al Spitalului Județean Arad.

Suntem alături de familia dr. PETER ZENNER din SARBRÜCKEN - GERMANIA, în marea durere pricinuită de decesul prematur al fiicei

ANJA ZENNER

care s-a stins din viață după o lungă și grea suferință, la doar 26 ani. „Dacă am pierdut ceva de care am fost legați adânc și în mod deosebit, am pierdut irecuperabil ceva din noi înșine". Dumnezeu s-o odihnească în pace! Colectivul Contor ZENNER România. (25473)

Sincere condoleanțe prietenului nostru MITICĂ la despărțirea de bunica lui

NASTA MARIA.

Dumnezeu să o odihnească în pace. LIGIA și EMIL MOȚ, MARINELA, BIANCA, GINA, CRISTI și ONORIU FELEA.

Suntem alături de familia TICĂ și MONA ORODAN, la despărțirea de tatăl și socrul

ORODAN PETRU.

Sincere condoleanțe! Familia ing. Dan Dănuț. (25412)

Transmitem sincere condoleanțe familiei dr. HERMAN ERVIN și NICOLETA, în marea durere pricinuită de decesul tatălui. Colectivul Secției Clinice Medicală I, Spitalul Județean.

Tăcută, resemnată în fața durerilor, cu credință tare în Dumnezeu, a trecut în veșnicie cea care a fost

CAMENIȚĂ FLOARE,

o mamă deosebită care a știut să dăruiască dragoste fiicei sale, tuturor membrilor familiei și celor pe care i-a cunoscut. Împărtășim durerea dragei noastre maici MONAHIA SEBASTIANA, ne exprimăm întreaga compasiune și transmitem sincere condoleanțe familiei. Familia HURJUI și mama. (25428)

Colectivul Secției de Cardilogie este alături de medicul șef secție dr. TOMA V. ȘTEFAN, la trecerea în eternitate a cumnatului. Sincere condoleanțe familiei îndoliate! (25439)

Aducem un ultim omagiu vecinului nostru

DAN MIRCEA.

Să-i fie țărâna ușoară! Condoleanțe familiei! Familia Cîmpan Teodor și Florica. (25460)

Suntem alături de familiile IANCU SORIN și JENI, DAN MARIUS și DANA în clipele grele pricinuite de decesul celui care le-a fost tată și socru,

DAN MIRCEA.

Sincere condoleanțe. Familia Kimak. (3226456)

† COMEMORĂRI †

Cu nouă ani în urmă, într-un blând și tăcut asfințit de soare, apunea și viața

Profesorului Universitar Dr. Inginer VASILE IZDRAILĂ,

de la Facultatea de Construcții din TIMIȘOARA. O viață rodnică, dăruită cu modestie și căldură semenilor, se întorcea discret la CREATORUL său. Cei care l-au cunoscut și prețuit îi vor dărui un gând curat - poate o lacrimă - și o rugăciune. Familia IZDRAILĂ-GHIHOR din TIMIȘOARA iar din ARAD, iubita lui SORĂ, MARIA TIRLA. (25505)

Azi, 25 septembrie se împlinesc 20 de ani de la tragicul accident al fiului nostru

SZEPLAKI IOSIF

în vârstă de 15 ani, care ne-a părăsit mult prea repede, în floarea vârstei sale. „Ai plecat din astă lume/ Nu ne-ai spus nici un cuvânt/ Ne-ai lăsat durere-n suflet/ Cât vom trăi pe pământ/ Dar, moartea nemiloasă în tine a lovit/ Ne-ai părăsit pe toți acei ce te-am iubit/ Ai plecat la cer cu nori/ Ca să nu mai vii înapoi". Părinții, surorile, nepoții și mătușa cu familia din VLADIMIRESCU, veșnic îndurerați. (25310)

Azi, 25 septembrie, se împlinesc 6 săptămâni de la trecerea în veșnicie a celei ce a fost mătușă, soră, cumnată,

KISS ILEANA.

Parastasul va avea loc la Biserica Catolică Aradul Nou, la ora 8. Familiile MARTA și SCHABERGER. (25327)

Astăzi, 25 septembrie, se împlinesc 4 ani de când a încetat din viață iubitul nostru soț, tată și bunic

MATEI CONSTANTIN (BOSU).

Dumnezeu să-i ierte și să-l odihnească în pace! Familia îndurerată. (3225684)

† Păstrându-i vie amintirea, îl readucem pentru o clipă în gândul celor care l-au iubit și prețuit pe iubitul nostru tată, socru și bunic,

ARDEU SIMION,

azi, 25.09.2002, când se împlinesc 4 ani de la dureroasa despărțire. Dumnezeu să-l ierte și să-l odihnească! Familia. (25411)

Azi se împlinesc 9 ani de la moartea dragei mele mame

ILONKA SZALA

din CERMEI. Fiica Ițu cu familia. (25429)

S.C. SATLINE S.R.L. TELEFON 251.461, 094/507.211 SHOW ROOM ARAD, Piata Mihai Viteazul - BL. M7 - PARTER

TÂMPLĂRIE DIN ALUMINIU ȘI P.V.C.

Bd. Revoluției 10
tel. 270.525

CORAURA

Bd. Revoluției 43
tel. 228.684

montaj gratuit !!!

la mașinile de spălat

Mașină automată
600 rotații/minut
cu termostat
6.999.000 lei

Aragaz ZANUSSI
4 ochiuri
3.999.000 lei

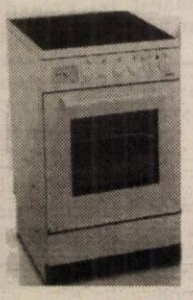

Televizor DAEWOO
51 cm cu teletext
5.999.000 lei

Vânzări ÎN RATE până la trei ani, AVANS ZERO, cu UN SINGUR GIRANT!

(2366277)

Transport gratuit până în casa ta în județ și municipiu!

CAMERA DE COMERȚ ARAD

ORGANIZEAZĂ URMĂTOARELE CURSURI:

- Contabilitate postliceal;
- Referent pentru comerț intern și internațional, postliceal;
- Declarant vamal;
- Inițiere în utilizarea calculatoarelor și birotică (Windows, Word);
- Limbi străine (engleză, italiană, franceză, germană)

Informații suplimentare la sediul CCIA Arad
Str. Clișca nr. 5, camera 31, etajul 2,
Tel.: 20.88.07; 20.88.08

(c. 39)

S.C. COTTA INTERNATIONAL S.R.L.

Firmă mixtă româno-elvețiană, specializată în producția de mobilier tapițat

ANGAJEAZĂ

1. Mașiniști(e) sau tapițeri calificați
2. Muncitori necalificați

cu stagiul militar satisfăcut pentru calificare în meseria de tapițer

SE OFERĂ un pachet salarial atractiv, condiții deosebite de muncă și bonuri de masă.

Informații suplimentare la tel. 278.600, între orele 10,00 și 14,00.

(2734180)

S.C. MANITOBA PRINT SRL

angajează personal în Imprimerie:

● bărbați ca mașiniști ● femei ca operatoare

Condiții: - studii medii (bacalaureat sau 10 clase + profesionala)

Avantaje:
- limba engleză

Oferta noastră:
- salar atractiv
- bonuri de masă
- ambient plăcut

Informații la telefon: 250.505; Fax: 281.322 de luni până vineri, orele 8 - 19 sau la sediul nostru pe str. Ursului nr. 21.

(2734203)

Onorata clientelă a
S.C. ARTERM S. A.

este anunțată pe această cale că citirea contoarelor de apă caldă și enegie termică se va face de către cititorii S.C. MPC Arad SRL, societate de servicii creată pentru administrarea parcului de contoare, după următorul pogram:

În 26.09.2002: Consumatorii arondați punctelor termice: 5 Maiakovski, 2/1, 23, 4 zona II parțial, 2 prim parțial, 14 parțial, 2 M. C., Teatru, 3V parțial, 6V, UTA parțial, 8V, O. Terezia parțial, 1V parțial, agenți economici.

În 27.09.2002: Consumatorii arondați punctelor termice: 2/II, 21, 7, 2zona V parțial, S. Balint parțial, 2Mic, 2/I continuare, 2Prim continuare, 4zona II continuare, 14 continuare, 3V continuare, 18 parțial, 32 parțial, O. Terezia continuare, 1V continuare, UTA continuare, 1Gară, agenți economici.

În 28.09.2002: Consumatorii arondați punctelor termice: 2zona V continuare, 1zona V parțial, S. Balint continuare, Aradul-nou parțial, 2V parțial, 4C parțial, 5zona III parțial, 9Matern, Liceul Industrial parțial, 1Mic. parțial, 3Mic, 19, 4, 18 continuare, 32 continuare, 3Udrea, 8, 15 parțial, 10, Parosșeni parțial, agenți economci.

În 30.09.2002: Consumatorii arondați punctelor termice: 1zonaV continuare, 2V continuare, 4C continuare, 5zona III continuare, Liceul Industrial continuare, 1Mic. continuare, 3Mic. continuare, 6 Vânători, Pasaj, Aradul-Nou continuare, 18 continuare, 32 continuare, 6, 10 continuare, 1A Mic, 15 continuare, Parosșeni continuare, agenți economici.

Cititorii vor purta legitimații având sigla SC MPC Arad SRL

(2734206)

S.C. MANITOBA TEX SRL

angajează

manipulanți pentru depozit

vârsta maximă 40 ani.

Oferta noastră:
- ▲ salar atractiv
- ▲ bonuri de masă
- ▲ ambient plăcut

Informații la telefon: 250.505; Fax: 281.322 de luni până vineri, orele 8 - 19 sau la sediul nostru pe str. Ursului nr. 21.

(2734204)

Casa Județeană de Pensii Arad

Publicație de vânzare — Str. Gh. Lazăr nr. 20, tel. 281.320

Anul 2002 luna octombrie ziua 08

În temeiul art. 54, art. 55, art. 57 alin. 1 și art. 112 din Ordonanța Guvernului nr. 11/1996 privind executarea creanțelor bugetare, aprobată și modificată prin Legea nr. 108/1996, cu modificările și completările ulterioare precum și în temeiul art. 439 (1) Cod procedură civilă cu modificările și completările utlerioare, se face cunoscut prin prezenta că **în ziua de 08, luna 10, anul 2002, ora 10,00,** în localitatea Arad, str. Gh. Lazăr nr. 20, se vor vinde prin licitație următoarele bunuri mobile și imobile aparținând debitorului **S.C. FUTURA CONFEZZIONI SRL:**

- mașina de cusut Triplok (5 buc.) 27.532.800 lei/buc.
- bunuri mobile din domeniu

Licitația a II-a

Condiții de participare: taxa de 10% din prețul de începere a licitației pentru bunurile pe care intenționează să le cumpere, cel mai târziu până la începerea vânzării.

Bunurile sunt evaluate în lei, prețul necuprinzând TVA.

INFORMAȚII SUPLIMENTARE se pot obține la sediul Casei Județene de Pensii Arad, str. Gh. Lazăr nr. 20, camera 13, sau la telefon 281.320 int. 113.

(2734208)

S.C. MOBILA S.A. ARAD

B-dul Revolutiei 102, telefon 281.431

Oferă cumpărătorilor un bogat sortiment de

Mobilă

din producție internă și import Polonia

La noi găsiți pe gustul dvs. și la prețurile cele mai mici:

dormitoare, camere de zi si tineret, biblioteci, bucătării, holuri, canapele, scaune, mese, birouri, saltele tip relaxa si mic mobilier.

Prin depozitul nostru din
Arad, Calea A. Vlaicu bl. Z 28
vindem en gros
o gamă diversificată de
articole de uz casnic,
sport-turism,
jucării și papetărie.

Unitătile noastre din Arad:
Calea Timisorii nr. 54, tel. 287.690
Calea Aurel Vlaicu, bl. I 3, tel. 213.173
Calea Aurel Vlaicu, bl. Z 28, tel. 289.611

Program: luni - vineri 9 - 18 sâmbătă 9 - 13

S.C. LIPOMIN S.A. LIPOVA ROMÂNIA

Tel/Fax 0257 563.093

LIPOVA

apă minerală naturală carbogazoasă

1,5ℓ; 0,5ℓ PET

FORAJ F9 BIS SNAM
PRODUS MICROBIOLOGIC PUR

1ℓ STICLĂ RETURNABILĂ

(2733392)

BANCA "TRANSILVANIA" S.A.
SUCURSALA ARAD,
Str. Unirii nr. 5-7,
Tel. 057/283.122

CERTIFICATE NOMINATIVE
USD 30 ZILE
3,00 % P.A.

ADEVĂRUL

Cotidian independent Arad

Anul XIV, nr. 3720

Joi, 26 septembrie 2002 • 16 pagini • 5000 lei • e-mail: adevarul@arad.ro; adv.pub@arad.ro

BRAT Publicație auditată în semestrul II 2000 — Tiraj mediu zilnic vândut: 33.205

WEST BANK S.A.
ARAD, B-dul Revoluției nr. 88
TELEFON: 284.888; FAX: 285.202
WESTERN UNION TRANSFER DE BANI ®
Cel mai rapid mod de a primi bani din toată lumea

P.N.A.S.

Sărăcia macină încet dar sigur popularitatea oricărei puteri. La popularitate ca și la imaginea sa Guvernul ține ca la ochii din cap. Dar pe lângă asta sărăcia mai face ceva. Creează. Adrian Năstase a identificat corect efectul „Există o anumită stare de nervozitate la nivelul populației care așteaptă să vadă acum rezultatele concrete ale creșterii economice, nemulțumindu-se cu promisiunea îmbunătățirii nivelului de trai pentru generațiile următoare". Evident că nu te poți simți sătul doar pentru că nepoții vor cina la Acapulco. Populația nervoasă, pe lângă că umple spitalele de psihiatrie, umblă și pe străzi. De aceea, odată identificat dușmanul, guvernul i-a declarat război conform celebrei: „Noi te-am făcut, eu te omor". Și când a aflat că a fost lansat chiar un Plan Național Anti Sărăcie (PNAS) sărăcia s-a speriat teribil. PNAS de inspirație europeană, disecă științific fenomenul, stabilește măsuri și termene. Abia a fost lansat programul că a căzut și prima veste bună. Se ieftinește energia electrică. Nu cu mult dar acu, în prag de iarnă, debranșații au simțit că sunt mai puțin nervoși. Cum de la începutul anului energia a tot crescut, umăr la umăr cu partidul, prin raportarea la un curs al dolarului supraevaluat, de săptămâna viitoare se ieftinește cu 0,6%. Iată cât de ușor îi faci pe oameni fericiți. Întâi mărești prețul trimestrial luând în calcul un anumit curs, iei o căruță de bani și apoi dai înapoi ceva mărunțiș. Și când dolarul se întremează, pentru că în sectorul energetic e greu de făcut reformă, iei banii înapoi. Situația nu se schimbă cu nimic dar se cheamă că se mișcă. Chiar și PNA a început să se agite. Celebrul Parchet Național Anticorupție a și arestat doi polițiști pentru o mită de 300 $. Nu-i mult, dar e un început. Până să atace marea corupție, tot ce-a mică-i la îndemână. Drumul începe de la sărăcie unde avem PNAS, trece prin PNA și ajunge la... funcții publice? Dar acestea nu înseamnă bogăție. Au demonstrat-o limpede țăraniștii. Că n-au nici de un preș în fața ușii. În schimb funcții publice au avut. De unde rezultă că puterea nu aduce bani.

DORU SAVA

(Continuare în pagina 9)

ORA ÎNTREAGĂ DE PARCARE RĂMÂNE ÎN VIGOARE PÂNĂ ÎN... IUNIE 2003!

Convorbire cu dl. ADRIAN PICĂ, directorul PARKTRONIC Arad

La vânătoare de parlamentari!

Cam așa s-ar putea intitula „serialul" început mai acum o lună și căruia i-au căzut victime, rând pe rând, mașinile senatorilor Avram Crăciun (de două ori!) și Dorel Onaca precum și cele ale deputaților Titus Gheorghiof, Dorel Zăvoianu și Nicu Cojocaru, pe care Parktronicul a pus „gheara". La propriu. Cine urmează oare? Foto: MARCEL CANCIU

Pag. 7

Întrebare pentru secretarul general al PSD:

ARE PRIMARUL DOREL POPA ÎN... GUȘA CE ARE ȘI ÎN CĂPUȘA?

Nemulțumirile arădenilor și ale politicienilor din opoziție față de administrația Dorel Popa încep să crească pe zi ce trece. Astfel, se vorbește tot mai frecvent că edilul Aradului s-a implicat personal în sistemul de parcare, că a fost vorba de niște comisioane, facilități și așa mai departe. Se mai spune că Dorel Popa, prin modul de administrare a orașului, pune în pericol imaginea partidului de guvernământ și a Organizației județene, că se dovedește a fi mai aproape de CDR decât de partidul care l-a promovat în fruntea Primăriei.

DANIEL ALBU

(Continuare în pagina 4)

Pe măsură ce îi minte pe arădeni, primarului POPA îi crește nasul ca lui PINOCHIO

Contrabandă cu țigări la Vama Nădlac

„MEMPHIS" DE DOUĂ MILIARDE LEI...

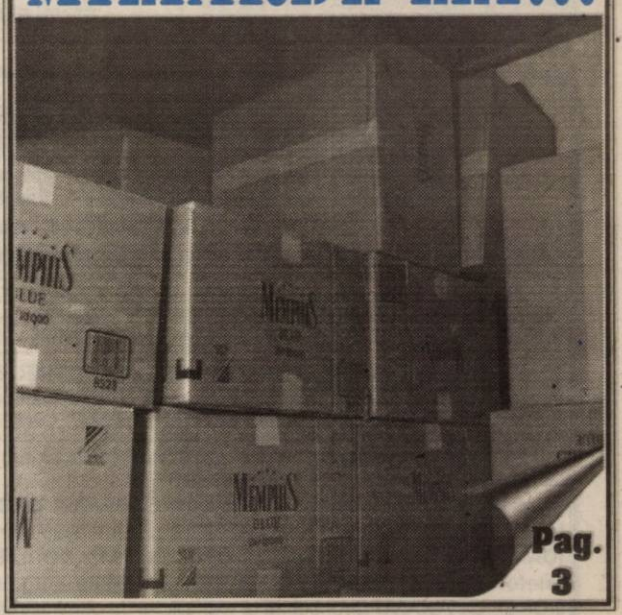

Pag. 3

STIHL®
Actiune promotionala
18-30 septembrie 2002
MOTOFERĂSTRAIE PROFESIONALE
SC PCAV SRL
Str.Petru Rares,nr.117
Arad,tel:255151
(2366474)

ABONEAZĂ-TE la ADEVĂRUL

Pentru luna octombrie prețul abonamentului este de 60.000 lei

Se pot face abonamente și pe următoarele trei sau șase luni

Abonații pot câștiga lunar 10 premii de fidelitate în valoare de un milion de lei fiecare.

La sfârșitul anului, abonaților le vor fi oferite premii speciale în valoare de zeci de milioane de lei.

Citește ADEVĂRUL cotidianul care îți oferă, cu promptitudine cele mai interesante și utile informații

BANCA ROMÂNEASCĂ
Sucursala Arad
(0257) 282 600
www.brom.ro

ÎNCHIRIEZ SPAȚII PRODUCȚIE
500 m², 1000 m², 1500 m² – cu toate utilitățile
TELEFOANE 272.812, 0721.269.706

CALENDAR

◆ Astăzi, Soarele răsare la ora 7 și 15 minute și apune la ora 19 și 56 de minute.

◆ Au trecut 265 de zile din acest an. Au mai rămas 100 zile până în anul 2003.

◆ Praznicul zilei: Biserica ortodoxă: Sf. Ap. și Ev. Ioan, Cuvântătorul lui Dumnezeu; Biserica greco-catolică: Săvârșirea din viață a Sf. Ioan Apostolul.

Bine ați venit!

La Arad: Borza Emanuela Melinda, Șiclovan Denisa Andreea, Belei Denis Aurel.

La Chișineu-Criș: Ivanovici Iosif Radu

La Ineu: Fechete Iosif

La Lipova: Boltag Paul Gabariel, Arsene Andrada Maria Diana, Staicu Florian, Guțiu Bogdan Remus.

METEO

Vremea va răci. Cerul va fi temporar noros. Trecător vor cădea ploi ce vor avea și caracter de aversă. Vântul va sufla slab la moderat. Dimineața, pe alocuri va fi ceață.

Temp. max.: 19 la 22°C. Temp. min.: 10 la 13°C.

Au plecat dintre noi!

Szin Iosif (1929), Kanyo Etelca (1914), Crișan Dorel (1954).

PREȚUL AURULUI

BANCA NAȚIONALĂ. Pentru gramul de aur de 24 K: prețul cu ridicata - 344.904 lei, iar prețul de achiziție - 310.413 lei. Prețuri înregistrate ieri.

PIAȚA NEAGRĂ. Aur 14 K: cumpărare - 200.000 lei/g, vânzare - 250.000 lei/g. Aur 18 K: cumpărare - 260.000 lei/g, vânzare - 300.000 lei/g.

În atenția investitorilor la F.N.I. din A.N.I. - Județului Arad

Rugăm investitorii care au plătit onorariul de avocat (O.A) și taxa de timbru (T.T.) să se prezinte la Casa Sindicatelor Arad pentru următoarele:

1. **Cotizația** ianuarie - martie pentru cei care nu au plătit decât taxa de timbru și onorariul de avocat;

2. Depunerea semnăturii pe lista de participare la proces fără această semnătură investitorul nu poate participa la proces.

De asemenea, este nevoie și de următoarele acte:

* copie xerox - Buletin identitate

* copie xerox - Cametul de investitor

Program: fiecare joi, după masă, între orele 15-18 până la data de 10.10.2002 (joi).

Conducerea A.N.I. - F.N.I. Arad

Bancnota de 5000 lei se va retrage din circulație

Începând cu data de 01 mai 2002, Banca Națională a României a demarat acțiunea de retragere din circulație a bancnotelor cu valoare nominală de 5.000 lei - emisiunea 1998, acțiune care se va finaliza în data de 30 septembrie 2002.

După această dată, încetează puterea circulatorie a bancnotelor cu valoarea nominală de 5.000 lei - emisiunea 1998, ele nemeiputând fi utilizate ca mijloc de plată.

HOROSCOP

Joi, 26 septembrie, 2002

Berbec (21.03-20.04). Veți primi un semn din partea unei persoane de sex opus care vă va demonstra că vă împărtășește sentimentele.

Taur (21.04-20.05). Nu veți mai munci cu atâta râvnă, iar consecințele nu vor întârzia să se arate.

Gemenii (21.05-20.06). Vă veți convinge de faptul că, lucrurile care cu mult timp în urmă vi se păreau imposibile, se pot realiza foarte ușor.

Rac (21.06.-22.07). Persoana de care erați îndrăgostit fără speranță vă va mărturisi, în aceste zile, iubirea ei.

Leul (23.07-22.08). Veți fi tentat să cheltuiți mai mult decât este necesar și, peste câteva zile, vă veți trezi că nu mai aveți bani.

Fecioara (23.08-22.09). O persoană va avea nevoie de sprijinul dvs. financiar și nu ezitați s-o ajutați.

Balanța (23.09-22.10). Ați muncit din greu în ultimul timp și roadele nu vor întârzia să apară.

Scorpion (23.10-21.11). În aceste zile s-ar putea să primiți un obiect prețios care vă va umple de bucurie.

Săgetător (22.11-21.12). Nici un nor nu va întuneca aceste zile care vor reprezenta pentru dvs. o adevărată vacanță.

Capricorn (22.12-19.01). Veți petrece clipe plăcute alături de o persoană, însă nu vă faceți iluzii!

Vărsător (20.01-20.02). Un bărbat vă va oferi un sfat legat de problemele financiare pe care ar fi mai bine să nu-l urmați.

Peștii (21.02-20.03). Dacă veți juca la loto în acest sfârșit de săptămână aveți toate șansele să câștigați.

„ADEVĂRUL" VĂ ASCULTĂ

La telefonul dimineții, 280944, între orele 9,00-12,00

● **Doamna Sorina Sârbu** din Arad întreabă unde se pot face reclamații pentru „furturi" la cântar.

Aceste aspecte pot fi sesizate la Biroul Județean de Metrologie Legală Arad, dar și la Oficiul Județean pentru Protecția Consumatorilor.

● **Domnul Ilie Chevereșan** din Iratoșu, ar dori să știe în ce condiții unui asigurat medical i se poate percepe de către medicul de familie, o taxă pentru vaccinare.

Întrucât dânsul nu a precizat despre ce fel de vaccin este vorba, până nu se cunoaște acest lucru nu se poate da un răspuns corect. Dl. Florin Farcaș, purtător de cuvânt la Casa de Asigurări de Sănătate (CAS) Arad, spune că, în principiu, nu sunt taxabile decât serviciile la cerere. Pentru lămuriri suplimentare, oricine are nedumeriri se poate adresa direct CAS Arad.

● **Doamna Negrău Ghizela**, domiciliată pe Calea Radnei nr. 111, telefon 262532, ar dori să doneze 5 pisicuțe de 6 săptămâni celor care iubesc animalele.

● **Dl. Ștefan Marinescu**, din Arad, pensionar, sugerează celor de la Compania de Transport Public (CTP) Arad să mute cabina de bilete din stația Aradul Nou mai aproape de peron.

Redactor de serviciu, C. T.

La telefonul după-amiezii, 280003, între orele 15,00-18,00

Domnul **Mihai Șimon**, domiciliat în cartierul Bujac pe str. Septimiu nr. 6, a strâns șase saci de castane pe care i-a lăsat împreună cu gunoiul menajer pentru a fi ridicați de către cei de la Salubritate. Cum aceștia au refuzat să ridice sacii, domnul Mihai Șimon s-a prezentat cu ei la redacție, întrebând ce să facă. După câte știm, castanele necomestibile pot fi valorificate prin Romsilva Arad.

Redactor de serviciu, D.A.

UTILITARE

PIEȚE, TÂRGURI Astăzi, este zi de piață agroalimentară la Curtici, Sebiș, Bata, Cermei, Zădăreni, Ghioroc, Săvârșin, Secusigiu, Sântana, Târnova, Zăbrani, Zerind. Tot astăzi au loc târguri săptămânale la Curtici, Sebiș, Cermei, Săvârșin, Secusigiu, Zerind.

Mâine, vineri, se desfășoară târguri săptămânale la Ineu, Șepreuș, Șimand.

FARMACII DE SERVICIU • Farmacia **REMEDIUM** Arad, B-dul Revoluției nr. 52-54. Program luni-vineri: 7,30-20,00, sâmbătă 8,00-14,00. Telefon 233195. • Farmacia **TEAHAFARM**, B-dul Revoluției nr. 65. Program: luni-vineri 8-21, sâmbătă 9-13. Telefon 254.587. • Farmacia „**OMNIAFARM**", Calea Aurel Vlaicu, Bl. Z28, cu program zilnic de la orele 8,00-22,00. Telefon 271724. • Farmacia **SENSI BLU I, ARAD** B-dul Revoluției nr. 43. Program non-stop, inclusiv sâmbătă și duminică. Telefon 254.527. • Farmacia **SENSI BLU II ARAD**, B-dul Revoluției nr. 93. Program zilnic 8-22 - inclusiv sâmbăta și duminica. Telefon 214.955. • Farmacia **DERYFARM 2000** str. I. Maniu nr. 12-18. Telefon: 270087. Program: zilnic 7,00-23,00. • Farmacia **LIBRO PHARMA non-stop** Calea Aurel Vlaicu 60-68 (lângă stadionul (UTA) telefon 212.992. • Farmacia **LARIFARM,** Calea Aurel Vlaicu, la parterul blocului Z 24 are program de lucru zilnic, între orele 7,00 - 23,00, telefon 246622.

APOMETRE **Joi:** Bl. Zona Gării Aradul Nou, Zimbrului, Muncii, Bicaz; Frunzei, Bl. Horia, Ineului, Udrea, Plugarilor, Robănești, Neculce, Mărțișor, Cehov, Pescarilor, Gara Poștei, Tismana, Trenului, Margaretelor, Eftimie Murgu. Condurașilor, Kogălniceanu, Piața Sârbească, Dornei, S. Borcea, Ialomiței, M. Mureșului, Decebal, R. Cărpenișanu, Gh. Lazăr, Tr. Dobra, Piața Arenei, Mozart, Unirii, Piața Liceului, Dragalina, Aviator Georgescu, Târnavelor, Vasile Goldiș, Cicio Pop, Eminescu, Șincai, Desseanu, V. Alecsandri, Horia, Gh. Popa, Closca

ÎNTRERUPERI DE CURENT **Joi (9-15):** Str. Frumoasa, Pescăruș, T. Păcăteanu, Micălaca Zona III, Bl. 340, Bl.341, Bl. 338, Bl. 339

Vineri (9-15): str. Bogdan Vodă, General Doda, Grădinarilor, Dunării, Alexandru cel Bun, Cedrului; Micălaca Zona III Bl. 347, Punct termic, Bl. 340, Bl. 342, Bl. 346; Bl. 347; Bl. 348; Bl. 349

URGENȚE STOMATOLOGICE Cabinetul de pe str. Crișan (în spate la Gionelli) are program non-stop. Telefon: 253794. Cabinetul din B-dul Revoluției nr. 62, ap. 6, asigură urgențe între orele 9,00-19,00. Telefon: 256665.

Cabinetul Stomatologic din Calea Victoriei nr. 7 A asigură zilnic urgențe, inclusiv sâmbăta, între orele 10-15. Telefon 095.565.622.

ADMINISTRAȚIA FINANCIARĂ Administrația Financiară a municipiului Arad: Asistență contribuabili (impozitul pe venitul global) - telefon 280633, 280733, int. 199 între orele 8,00-12,00. Informații suplimentare la www.finantearad.ro

TELEFON DE URGENȚĂ LA POLIȚIE: 955

Noile numere de centrală telefonică ale I. J. P. (Inspectoratul Județean de Poliție) Arad: 237.170; 237.803; 237.878; 237.887; 236.858.

ADEVĂRUL
COTIDIAN INDEPENDENT ARAD
Editor: S.C. ADEVĂRUL Arad S.R.L.
COD FISCAL R 1681938 ● COD SICOMEX 19.604 ● CERTIFICAT J 02/1886 / 31X 1991 ● COD SIRUES 020956601 ● ISSN 1220 - 7489

Redacția și administrația: 2900 Arad, Bd. Revoluției nr. 81. Telefoane: SECRETARIAT - 281802, fax 280655, 280625; ADMINISTRAȚIE - CONTABILITATE - 281797; MICA PUBLICITATE - 210775; MAREA PUBLICITATE - 280904; CLUBUL PRESEI - 280989.

Consiliul de administrație: președinte - **DOREL ZĂVOIANU,** telefon 281802, 280625; **vicepreședinte - MIRCEA DORGOȘAN,** telefon 210776; **membri: DOREL BARBU,** telefon 281797; **NICU COJOCARU,** telefon 280904; **MIRCEA CONTRAȘ,** telefon 280854.

Colegiul de redacție: MIRCEA CONTRAȘ (redactor-șef); **MARCEL CANCIU** (șef secție foto), telefon **281701; ALEXANDRU CHEBELEU** (șef secție sport), telefon **281701; NICU COJOCARU** (șef secție publicitate) telefon/fax: **280904; GABRIELA GROZA** (secretar general de redacție), telefon **280854; VASILE FILIP** (șef secție cultură-învățământ-tineret), telefon **281855; 280003; IOAN IERCAN** (șef secție politică), telefon **280943; DORU SAVA** (șef secție social-economic), telefon **281738; ȘTEFAN TABUIA** (șef secție actualități), telefon **281855; 280003; DOREL ZĂVOIANU** (președinte al Consiliului de administrație), telefon **281802, 280625.**

Difuzare - Marketing: MIRCEA ȚÂȘCĂ (șef secție)-telefon **280904**

Tiparul executat la S.C. MEDIAGRAF S.A. ARAD, str. Feleacului F.N., telefon 250902, fax 250920

„Adevărul" poate fi citit și pe Internet la adresa http://adevarul.arad.ro

Cursul valutar*

– VALORI ÎNREGISTRATE IERI, 25 SEPTEMBRIE 2002

Denumirea valutei	BNR	BCR		BRD		Banca Transilvania		Banca Românească		Bursa neagră	
		C	V	C	V	C	V	C	V	C	V
Euro	32396	32236	32757	32370	32720	32000	32500	32023	33037	32300	32500
Dolar S.U.A.	33045	33100	33300	33050	33300	32850	33250	32955	33330	33000	33300
Forint	133	127	138	129	136	125	134	-	-	132	133

CINEMATOGRAFE

Dacia: Am fost cândva soldați și tineri (SUA) 11; 13,30; 16; 18,30; 21

Mureșul: Contele de Monte Cristo (SUA) 10; 12,30; 15; 18

Arta: Camera de refugiu (SUA) 16; 18; 20

Sala Mică: Elogiu dragostei (Franța) 15,30; 18,30

Legenda călărețului fără cap (SUA)

S.C. „Adevărul" SRL nu-și asumă responsabilitatea pentru conținutul articolelor publicate, aceasta revenind în exclusivitate autorilor.

Echipa de serviciu

GABRIELA GROZA
secretar de redacție

Bianca Felea,
Ioan Leac,
Adela Pop,
Dina Rujan,
Ramona Vidulescu
tehnoredactare computerizată

Doina Jurcă,
Zamfira Răzman,
Aurica Telcian,
Dacian Toduță
corectură

RED CHILI | Vinuri princiare de pe Dealurile Tohani | Magazinul vă stă la dispoziție cu băuturi pentru *aniversări, banchete, nunți* | **WINE PRINCESS** calitatea vinurilor de excepție din Podgoria Miniș | Țuică *„RED CHILI" la cel mai mic preț* | Magazinul RED CHILI din Arad zona Podgoria (lângă Mikí) *vă oferă cele mai rafinate băuturi la prețuri de producător*

Contrabandă cu țigări la Vama Nădlac

„MEMPHIS" DE DOUĂ MILIARDE LEI...

Ieri noapte, echipa de control a Poliției de Frontieră și Vămii Nădlac au descoperit un tansport de țigări de contrabandă în valoare de aproape două miliarde lei. Țigările, marca „Memphis", se aflau într-un microbuz înmatriculat cu numărul AR-04-RYW și condus de arădeanul **Chrapan Mihai Claudius** (29 ani). Acesta a intrat cu autovehiculul între vama română și cea maghiară, la Shop, de unde a încărcat nu mai puțin de 120 bacsuri cu țigări, evaluate la aproape două miliarde lei.

În jurul orelor 2,00, traficantul de țigări a fost oprit la intrarea în țară, echipa de control a Poliției de Frontieră și a Vămii Nădlac confiscând întreaga cantitate de țigări, iar lui Chrapan Mihai Claudius i s-a întocmit dosar penal. Din informațiile obținute se pare că Chrapan M. nu era la prima abatere de acest gen. Modul în care încerca să introducă țigările în țară dovedește faptul că sus-numitul se baza pe o relație care îi va permite să intre în țară cu țigări în valoare de două miliarde de lei. Cercetările continuă...

S. GHILEA

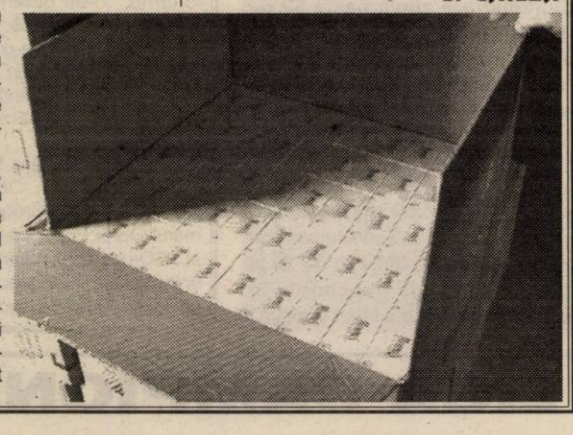

BURSA LOCURILOR DE MUNCĂ PENTRU ABSOLVENȚI

Mâine, 27 septembrie a.c., cu începere de la ora 9,00, la Arad (Sala Bingo Gool din Piața Gării) precum și în orașele Chișineu-Criș, Lipova și Sebiș se va desfășura „Bursa locurilor de muncă pentru absolvenți".

La manifestarea organizată de către Agenția județeană pentru ocuparea forței de muncă (AJOFM) Arad pot participa absolvenții care nu au mai fost încadrați în câmpul muncii.

„Până la această dată, dintre cei 345 de agenți economici contactați de AJOFM Arad, 40 și-au confirmat deja prezența, oferind peste 250 de locuri de muncă", ne-a informat conducerea AJOFM Arad.

Absolvenții cu studii medii au o bogată ofertă din meseriile de agent asigurări, vânzător-gestionar, operator industrie alimentară, secretară, agent marketing etc. Cei ce au terminat o facultate pot alege din meseriile de arhitect, inginer, proiectant, inginer energetician, inginer T.C.M., jurist, agent turism și consilier marketing. Pentru absolvenții de școli profesionale, oferta cuprinde meseriile de confecționer îmbrăcăminte, confecționer încălțăminte, lăcătuș, zugrav, sudor și vopsitor etc. Participarea la bursă este gratuită.

N. OPREAN

După „lupte seculare"

PIAȚA DE ANIMALE DIN PECICA A FOST AUTORIZATĂ

Ani de-a rândul, Piața de animale din Pecica era improvizată pe o stradă lăturalnică, spre disperarea locuitorilor din zonă.

În fiecare sâmbătă după-amiază, oamenii se vedeau nevoiți să facă ordine și curățenie în urma producătorilor și cumpărătorilor de animale veniți din toată lunca Mureșului.

Primăria mai sancționa producătorii, Direcția Sanitar-Veterinară amenda Primăria și situația aceasta s-a perpetuat de-a lungul timpului.

„De câteva zile, toate aceste probleme au dispărut. După ce am investit 50 de milioane de lei în amenajarea noii piețe de animale amplasată pe Malul Mureșului, am primit autorizație de funcționare de la Direcția Sanitar-Veterinară", ne-a declarat dl. **Iustin Cionca**, primarul comunei Pecica.

Prin urmare, sâmbătă de sâmbătă, cei ce vor să cumpere ori să vândă animale din piața de la Pecica, o pot face cu începere de la ora 7,00, contra unei taxe modice.

N. OPREAN
Foto: V. MUSCA

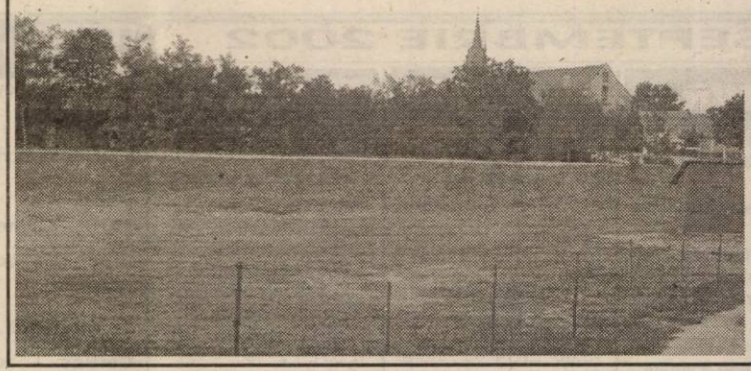

De ieri

DIRECTORUL DIRECȚIEI AGRICOLE ARAD, GHEORGHE RUS, A FOST PUS PE LIBER

Ieri, Ministerul Agriculturii, Alimentației și Pădurilor (MAAP) a trimis o adresă Prefecturii Arad prin care comunică faptul că activitatea d-lui **GHEORGHE RUS**, directorul Direcției Agricole Arad, a fost apreciată drept nesatisfăcătoare în urma unor analize efectuate de către secretarii de stat din minister. Potrivit oficialilor de la București, MAAP așteaptă ca, în termen de trei zile, dl. Rus să-și depună de bună voie demisia, în caz contrar acesta urmând să fie înlocuit din funcție printr-o altă decizie.

Din câte declară **Gheorghe Chiper,** consilier la Prefectura Arad, până în momentul de față nu s-au dat publicității cauzele concrete care au determinat această schimbare din funcție, MAAP ascunzându-se după formula „neîndeplinirea sarcinilor de serviciu".

Una peste alta, la Direcția Agricolă Arad directorii sunt schimbați după anotimpuri. Gheorghe Rus este cea de-a treia „victimă" a actualului mandat, după Avram Fluieraș și Ioan Țărău. Dacă ne mai amintim fapul că A. Fluieraș a plecat din fruntea instituției (cu posibilitatea de revenire la cerere?!), gest antologic în administrația noastră - ajungem să credem că la Direcția Agricolă Arad se petrece ceva ciudat.

Din păcate, toate aceste schimbări ale șefilor n-au adus nimic bun pentru producătorii agricoli arădeni, cei mai mulți dintre ei continuând să practice o agricultură de subzistență.

C. TRIF

CONCERT

Filarmonica de Stat Arad în colaborare cu Comunitatea Evreilor din Arad organizează, joi, 26 septembrie 2002, ora 19,00, la Sinagoga neologă, un CONCERT EXTRAORDINAR.

Dirijor: Erwin Acel. Solist Marc Loznic.

În program: Alfred Schnitke - Suită în stil vechi, Max Bruch - Kol Nidrei pentru violoncel și orchestră, Dmitri Sostakovici - Simfonia de cameră, Arkadie Kouguell - Două piese pentru violoncel și orchestră, Leo Zeitlin - Eli Siôn - Parafrază pe o temă din „Cântarea Cântărilor".

MAFIOȚII ITALIENI AU TRAFICAT MAȘINI DE LUX PRIN VAMA NĂDLAC

Cadrele Centrului Zonal de Combatere a Crimei Organizate și Antidrog Timișoara i-au identificat și reținut pe cetățenii italieni **Barra Giovanni Battista** și **Anteghini Romolo** care, împreună cu **Contorno Ignazio**, tot cetățean italian de 53 de ani, urmărit general, au participat la introducerea în România, prin Vama Nădlac, în data de 19 septembrie 2002, a două autoturisme furate, marca MITSUBISHI PAJERO și JEEP GRAND CHEROKEE, an de fabricație 2002, care urmau să fie vândute în Ucraina.

Cei doi au fost prezentați Parchetului de pe lângă Tribunalul Timiș, care a eliberat pe numele acestora mandate de arestare preventivă pentru comiterea infracțiunii de contrabandă și tăinuire, iar autoturismele au fost indisponibilizate, la cererea autorităților italiene.

Din datele pe care le deținem, rezultă că cei trei cetățeni italieni fac parte dintr-o vastă rețea de tip mafiot, actualmente ocupându-se prioritar de traficarea autoturismelor furate din străinătate pe filiera Italia-Slovenia-România-Ucraina.

În urma conlucrării oportune și eficiente cu ofițerul de legătură italian și cu Biroul Național Interpol-Roma, a rezultat că Barra Giovanni Battista și Anteghini Romolo sunt cunoscuți în Italia cu multiple antecedente penale, respectiv: asociere de tip mafiot, ofensă adusă autorității și obstrucționarea justiției, retragere de bani cu CEC-uri fără acoperire sau false, spălarea de bani murdari, fraudă, cumpărarea de autoturisme furate și revânzarea acestora în străinătate, trafic de droguri.

„Din datele pe care le deținem până în prezent rezultă că în anul 2002, cei în cauză au participat la introducerea și tranzitarea în țara noastră a unui număr de 13 autoturisme de lux, furate din Italia cu destinația Ucraina, existând de asemenea indicii în curs de verificare că aceștia au traficat ilegal în ultimii ani un număr mult mai mare de autoturisme furate din Italia și Germania. Cercetările continuă în cauză pentru documentarea întregii activități infracționale", ne-au mai informat ofițerii Centrului Zonal de Combatere a Crimei Organizate și Antidrog Timișoara.

Împotriva probelor biologice

Marian Sanda Marta, de 39 de ani, din Arad, a fost depistat conducând pe drumurile publice autoturismul AR-06-CJT sub influența băuturilor alcoolice și a refuzat recoltarea probelor biologice. Marian Sanda Marta este cercetat în stare de libertate.

MOTOSCUTERIST... AMATOR

Petrică Amarandei, **de 28 de ani, din Arad, a condus pe drumurile publice un motoscuter marca Alpha fără a poseda permis de conducere. Pentru fapta sa, Petrică Amarandei este cercetat în stare de libertate.**

INCONȘTIENT

Florin Rădulescu, de 30 de ani, din Arad, fără ocupație, în noaptea de 18/ 19 septembrie a.c. a sustras autoturismul Dacia, cu numărul AR-01-GAE, proprietatea lui **Sorin Moise,** din Arad, pe care l-a condus pe DJ 709/ B fără a poseda permis de conducere și pe care, ulterior, l-a avariat. Pentru fapta sa, Florin Rădulescu este cercetat în stare de libertate.

ALCOOL, LA VOLAN

În ultimele 24 de ore, Poliția a reținut două certificate de înmatriculare, pentru preschimbare și zece permise de conducere, din care cinci pentru conducere sub influența alcoolului, respectiv lui *George Alexa*, de 29 de ani, *Ioan Farca*, de 42 de ani, *Ioan Iakab*, de 35 de ani, *Dumitru Male*, de 49 de ani, toți din Arad și *Marin Toader*, de 35 de ani, din Livada.

În total, pe raza județului au fost constatate șapte infracțiuni și au fost aplicate 332 de amenzi contravenționale, în valoare de 74.200.000 de lei.

FĂRĂ PERMIS

Nicolae Lenghel, de 20 de ani, din Nădlac, în data de 22 septembrie a.c., a sustras din incinta Zootehniei Nădlac autoturismul Dacia cu numărul TM-06-USX, pe care l-a condus pe drumurile publice, fără a poseda permis de conducere și pe care, ulterior, l-a avariat. Pentru fapta sa, Nicolae Lenghel este cercetat în stare de libertate.

PRODUCĂTORII AGRICOLI VOR PRIMI SUBVENȚII PENTRU ÎNFIINȚAREA CULTURILOR DE TOAMNĂ

Producătorii agricoli vor primi un avans de 30% din valoarea totală a subvenției acordată de stat, pentru înființarea culturilor de toamnă, pregătirea terenurilor agricole și fertilizarea chimică de bază, potrivit prevederilor unei hotărîri de Guvern aprobată ieri.

Beneficiarii actului normativ sunt cultivatori de grîu, secară, orzoaică, floarea-soarelui, soia, legume, fructe, struguri, tutun hamei, in și cînepă pentru fibră, care comercializează produsele pentru consumul intern, în anul 2003.

Suma totală se ridică la 513 miliarde lei și va fi alocată din bugetul Ministerului Agriculturii, Alimentației și Pădurilor pentru anul 2002. Într-o a doua etapă, producătorii agricoli vor fi sprijiniți după ce vor face dovada valorificării produselor ca marfă.

Pentru a beneficia de acest avans, producătorii agricoli trebuie să utilizeze la însămînțarea terenurilor numai sămînță certificată; să execute lucrările la nivelul cerințelor agrotehnice și în perioada optimă și să folosească îngrășăminte chimice specifice fiecărei culturi.

Cultivatorii de legume în sere sunt obligați să respecte tehnologiile de cultură și să facă dovada consumului de energie termică pentru perioada 15 octombrie 2002 - 30 aprilie 2003.

Dacă fondurile sunt utilizate în alte scopuri, beneficiarii vor fi nevoiți să returneze sumele primite la valoarea actualizată, ținînd cont de indicele inflației, și vor fi amendați cu sume cuprinse între 30 milioane de lei și 50 milioane de lei.

Prin aceeași hotărîre a fost prelungit, pînă la 15 noiembrie, termenul limită de depunere a cererilor de subvenționare pentru cultivatorii de sfeclă de zahăr, precum și pentru întocmirea și înaintarea documentațiilor de către Direcțiile generale pentru agricultură și industrie alimentară.

Guvernul a aprobat, în luna august, o hotărîre prin care se acordă producătorilor un avans de 30% pentru realizarea producției de sfeclă de zahăr de anul viitor.

La Centrul de Transfuzii Sanguine din Arad

CRIZĂ DE SÂNGE

Centrul de Transfuzie Sanguină Arad se confruntă cu o criză acută de sînge și nu mai face față solicitărilor venite din partea spitalelor din județ, în condițiile în care numărul donatorilor aproape că s-a înjumătățit în ultima perioadă.

"Donatorii sunt mai puțini decît media anuală și, totodată, cererile de sînge venite din partea spitalelor au crescut în ultima lună", a declarat, ieri, șefa Centrului de Transfuzii, Laura Păcuraru. Dacă media anuală de donatori este de 30 de persoane pe zi, în prezent vin la centru între 14 și 20 de persoane pe zi, în condițiile în care se înregistrează tot mai multe cereri de sînge din partea spitalelor din județele Arad și Timiș.

Pentru a acoperi necesarul, centrul ar trebui să înregistreze zilnic peste 50 de donatori. Potrivit Laurei Păcuraru, situația este valabilă pentru toate grupele de sînge, iar unele spitale din județ au început să-și facă aprovizionarea din alte județe. Pînă nu de mult, Aradul putea asigura și o parte din necesarul de sînge al județului Timiș, a precizat Păcuraru.

Persoanele care donează sînge beneficiază de două zile libere de la serviciu, un bon de alimente în valoare de 200.000 de lei și reducere de 50 la sută la transportul în comun pentru ziua în care s-a făcut donația.

Întrebare pentru secretarul general al PSD:

ARE PRIMARUL DOREL POPA ÎN... GUȘĂ CE ARE ȘI ÎN CĂPUȘĂ?

(Urmare din pagina 1)

Ce-i drept, este faptul că iarna bate la ușă, iar firma americană ce a semnat contractul de participațiune cu CET nu se arată. Primarul Dorel Popa a afirmat de mai multe ori că americanii vor veni și nu trebuie să ne facem griji. Ne facem, domnule primar, deoarece la iarnă plata căldurii va reduce hrana zilnică de care are nevoie fiecare om. Promisiunea că vin americanii și vor investi să nu fie cumva o „apă de ploaie" (vorba olteanului) în ochii cetățenilor. Primarul Dorel Popa ar trebui să știe că sărăcia și frica de facturile la întreținere, de la iarnă, i-au determinat pe mai mulți locatari să renunțe la serviciile ARTERM-ului. Pot promisiunile primarului Dorel Popa să scoată arădenii din iarnă? Întrebarea ar trebui să-i dea de gândit lui Dorel Popa, că altfel ne vom încălzi cu factura de la întreținere.

Având în vedere faptul că secretarul general al PSD, Cozmin Gușă, este prezent la Arad, ar trebui să-l întrebe pe primarul Dorel Popa, care este și președinte al PSD-ului local, dacă are în... gușă ce are și în căpușă. Mai exact, dacă și face ceea ce spune. Și, să ne spună și nouă.

GHEORGHE SECULICI VREA SĂ FIE PRIMARUL ARADULUI

Conform noului statut al PD, fiecare membru al partidului are dreptul de a-și depune opțiunea pentru a candida în numele partidului la o funcție publică. Respectând hotărârile de la centru, Gheorghe Seculici, președinte al Organizației Județene a PD Arad, a optat pentru candidatura la funcția de primar al Aradului.

Domnul Seculici ne-a declarat că a luat această hotărâre vrând să demonstreze că Partidul Democrat promovează competiția valorilor. Mai exact și-au anunțat intenția de a candida la Primăria Aradului alți doi democrați, Emanoil Voicu și Gheorghe Falcă. În urma analizării criteriilor de performanță ale candidaților, Biroul Național al PD va hotărî care va fi candidatul.

Gheorghe Seculici consideră că poate să obțină cel mai bun punctaj prin faptul că are o experiență de zece ani de zile ca și consilier local. **„Am fost implicat în diverse proiecte care, dacă ar fi fost aplicate la momentul oportun, ar fi adus nenumărate avantaje Aradului. Sunt convins că am foarte mari șanse să câștig bătălia electorală în folosul arădenilor".**

DANIEL ALBU

Abia acum încep „Zilele Aradului"

STAFFUL CENTRAL AL PSD ESTE PREZENT LA ARAD

Astăzi sunt prezenți în Arad factorii de decizie din interiorul PSD-ului. Viorel Hrebenciuc, vicepreședinte al PSD și al Camerei Deputaților este însoțit de către Leonard Cazan, ministru al prognozei și resortului și de către Cozmin Gușă, secretar general al partidului de guvernământ. Ce câștig va avea Aradul după această „inflație" de demnitari rămâne de văzut. De asemenea, rămâne de văzut dacă demnitarii veniți de la centru au ceva de transmis la ședința Consiliului Județean al PSD, la care vor participa. Nu este clar dacă participă în calitate de invitați sau de supervizori.

D. A.

LIGA CAMPIONILOR

Aseară, pe opt stadioane din Europa s-au desfășurat partidele etapei a II-a, din prima fază a grupelor Ligii Campionilor la fotbal. Iată rezultatele consemnate:

Grupa A
Borussia Dortmund - Auxerre 2-1 (1-0)
PSV Eindhoven - Arsenal 0-4 (0-1)

Grupa B
Spartak Moscova - Valencia 0-3 (0-1)
Liverpool - FC Basel 1-1 (1-1)

Grupa C
Real Madrid - Genk 6-0 (2-0)
AEK Atena - AS Roma 0-0

Grupa D
Internationale Milano - Ajax Amsterdam 1-0 (0-0)
Lyon - Rosenborg 5-0 (4-0)

D. S.

JOI, 26 SEPTEMBRIE 2002

TVR 1

7,00 Jurnalul de dimineață
7,15 Corect! - rel.
7,30 Șapte zile - s., rel.
8,30 Necazuri de pușteaică - s., rel.
9,20 Sub acoperire - s., rel.
10,20 Prințul deșertului - f. rel. (II)
12,10 TVR Iași
13,15 Pasiuni - s.
14,00 Jurnalul de prânz
14,15 Corect! - rel.
14,30 Tunelul de la capătul... - rel.
15,15 Eveniment
16,00 Convietuiri
16,30 Panorama
17,00 Prințul deșertului - dramă, coprod. p. a III-a
19,00 Știri
19,05 Becker - s.
20,00 Jurnal * Meteo * Sport
21,00 Șapte zile - s.
22,15 Sub acoperire - s.
23,15 Jurnalul de noapte
23,30 Reflecții rutiere
23,45 Profesioniștii
0,45 Provocarea - dramă, Italia, 1992, p. a II-a

TVR 2

8,15 Tradiții - rel.
8,45 Desene animate - rel.
9,10 Lumea lui Chiț-chiț - rel.
10,05 Diminețile unui bărbat cuminte
12,15 Drumul spre Avonlea - s.
13,10 Tribul - s.
13,45 Desene animate - rel.
15,05 Toți, împreună
15,50 Tribuna partidelor...
16,25 Afaceri la cheie
17,05 Brigăzile „tigrului" - s.
18,00 Știri regionale
18,15 Gura presei
18,30 Economia încotro
19,00 Lege pentru toți
19,30 Banatica - emisiune în limba sârbă
20,05 Surprizele științei
21,00 Captiv în viitor - s.
21,45 Privirea mortală a dragostei - dramă, SUA
23,30 Știri
23,35 Tată, am încurcat-o! - s. rel.

PRO TV

7,00 Teo - rel.
8,00 Știrile Pro TV - Ziarul dimineții tale
9,15 Tânăr și neliniștit - s. rel.
10,15 Parte de carte - rel.
11,15 Meci din Liga Campionilor UEFA - rel.
12,55 Știrile Pro Tv
13,00 13-14 cu Andrei Gheorghe
14,00 Criminaliștii - s.
16,00 Tânăr și neliniștit - s.
17,00 Știrile Pro TV
* Urmărire generală
17,45 Teo
19,00 Știrile Pro TV
20,00 Arma dreptății - s.
21,00 Alias - s.
22,00 Știrile Pro TV
22,30 Familia Bundy - s.
23,15 Marcă înregistrată
23,45 Dragoste dincolo de moarte - dramă, SUA, 1995
2,00 Dispărută fără urmă - dramă, SUA, 1999
4,00 13-14 cu A. Gheorghe - rel.

TV ACASĂ

6,00 Între iubire și ură - s. rel.
7,45 Învață spaniola cu Victor - rel.
8,00 Doctorul casei - rel.
8,15 Povești adevărate - rel.
8,45 Căsuța poveștilor
9,15 Secretul iubirii - rel.
10,15 Terra nostra - rel.
11,15 De 3 x femeie - rel.
12,05 2 + 2 - rel.
12,15 Clona - s. rel.
13,15 Dragoste și putere - s. rel.
13,45 Femei înșelate - s.
15,00 Club 700 - rel.
15,30 Betty cea urâtă - s.
16,30 Terra nostra - s.
17,30 Între iubire și ură - s.
19,20 Doctorul casei
19,30 Povești adevărate
20,00 Secretul iubirii - s.
21,00 De 3 x femeie
21,50 2 + 2
22,00 Clona - s.
23,00 5' shopping
23,05 Dragoste și putere - s.
23,30 Povești adevărate - rel.
0,00 Învață spaniola cu Victor - rel.
0,15 Muzica de Acasă - rel.
1,00 Petrecerea - rel.

HBO

8,00 Dick Tracy - aventuri, 1990
9,50 Pe platourile de filmare
10,15 Oameni de tinichea - comedie, 1987
12,05 Totul pentru Celtics - comedie, 1996
13,35 Insider - dramă, 1999
16,10 Gazul (scurtmetraj)
16,30 Escroci ca noi - comedie, Anglia, 1998
18,20 Secrete fatale - dramă, 2001
20,00 Talentatul domn Ripley - thriller, 19997
22,15 Transformare - horror, 2000
0,00 Povestea noastră - dragoste, 1999

PRIMA TV

7,00 Prietene și rivale - s., rel.
8,00 Zid
11,30 Poliția în acțiune - rel.
11,55 Clip Art
12,00 Cronica cârcotașilor - rel.
13,30 Desene animate
14,00 Copiii spun... - rel.
14,30 Vrei să fii miliardar? - rel.
15,00 În familie - s. rel.
15,30 Vânătoarea comorilor - s.
16,30 Prietene și rivale - s.
17,30 M. A. S. H. - s.
18,00 Focus
19,00 Ora lui Ianțu * Copiii spun lucruri trăznite * Vrei să fii miliardar?
20,00 În familie - s.
20,30 Reuniunea de clasă
22,30 Focus plus
23,15 M.A.S.H. - s., rel.
0,00 Vânătoarea comorilor - s.
1,00 În familie - s., rel.
1,30 Focus Plus

ANTENA 1-TV ARAD

7,00 Observator
* Sport
8,00 Cafeaua cu sare
10,00 Isabella - s., rel.
11,00 Maria Emilia - s.
13,00 Știrile amiezii
13,15 Detectivii Hart - s.
14,00 Drumul spre Graceland - dramă, SUA, 1998
17,00 Isabella - s.
17,50 Babilonia - emisiune prezentată de Augusta Dumitrașcu
19,00 Observator
* Sport
* Meteo
20,00 Sub presiunea timpului - acțiune/thriller, SUA, 1995
22,00 Observator
22,30 Marius Tucă Show
0,00 Bette - s.
0,30 Observator
1,30 Maria Emilia - s. rel.
3,30 Marius Tucă Show - rel.
5,00 Bette - s. rel.
5,30 Babilonia - rel.

TV RCS

9,00 Desene animate
9,30 Știrile 1 - rel.
10,00 Tradiții și folclor
10,30 Micul geniu - f.
12,00 Max Glick - s.
12,30 Ecoul străzii - rel.
13,00 Știrile 2 - rel.
13,30 5 minute de carte
13,30 Mistere, farmece, miracole
14,15 Dulce ispită - s., rel.
15,00 Dulce ispită - s.
15,45 Deșertul vorbește - doc.
16,30 Emisiune în lb. maghiară
17,30 Știrile RCS 1
18,00 5 minute de carte
18,05 Joia populară
19,00 Buckeyesi Blue - f.
20,30 Hir Squad - s.
21,15 Clipclap Videoclipuri
21,30 Autointegral - div.
22,00 Știrile RCS 2
22,30 5 minute de carte
22,35 Personalitate multiplă - f.

B1 TV

7,00 Espresso
10,00 Fan X
11,00 Prințul din Bel Air - s. rel.
12,00 Știri
12,30 Nașul - rel.
13,30 Fan X
14,00 Philly - s., rel.
15,00 Vară eternă - s., rel.
16,00 Fan X
17,00 Prințul din Bel-Air - s.
18,00 Știri
18,30 Vară eternă - s.
19,30 La Strada
20,00 Știri
21,00 Resurrection Blvd. - s.
22,00 Nașul. Talk-show
23,00 Știri
23,30 La Strada - rel.
0,00 Știri
1,00 Fox News

TELE 7 ABC

7,35 Telejurnal - rel.
8,05 Videoclipuri
11,00 Tentații - rel.
12,00 Documentar DW - rel.
13,00 Videoclipuri
14,00 Apel: Crimă - s., rel.
15,35 Videoclipuri
16,30 Scamatorii pentru copii - s., rel.
17,00 As Show - rel.
18,00 Doc. DW
18,30 Telejurnal
19,00 Doc. DW
20,30 Oda bucuriei - f. SUA
21,05 Jazz
22,00 Loto. Pariul Trio
22,10 Documentar DW - rel.
23,00 Telejurnal - rel.
1,00 Activ FM

DISCOVERY

10,00 Aventuri la pescuit
10,25 Clubul de pescuit
10,55 Turbo
11,20 Jurnal de cazinou
11,50 Renașterea unei mașini
12,15 Păianjeni
13,10 Pericol! Călătorii aeriene
14,05 Piramide, mumii și morminte
15,00 Povestea reginei
16,00 Zborul
17,00 Primul război mondial
18,00 Aventuri la pescuit
18,30 Clubul de pescuit
19,00 Echipa timpului
20,00 Elefanții ucigași
21,00 Legături de sânge
21,30 Renașterea unei mașini
22,00 Medici detectivi
23,00 Dosarele FBI
0,00 Procurorii
1,00 Câmpuri de bătălie
2,00 Echipa timpului
3,00 Mari conducători

Redacția Adevărul nu își asumă răspunderea pentru modificările ulterioare intervenite în programele TV

Parktronica

NU LE PASĂ!

Acum mai bine de o lună scriam despre o comisie de la Primărie care studiază regulamentul instituit de firma Belsirim Automotive în legătură cu parcarea cu plată în municipiul Arad. Regulament întocmit în colaborare cu Primăria. Şi ziceam că, dacă Primăria a greşit acceptând un regulament antiuman, anticetăţenesc şi aberant, tot Primăria să-şi repare greşeala. Domnii ***Bruno Masut*** *şi* ***Sever Doru Puia,*** *membrii comisiei de revizujre, promiteau acum mai bine de o lună că se ocupă de problemă şi că se va rezolva. Citeam mai deunăzi că domnii amintiţi s-au documentat, au făcut, au dres şi problema e în curs de rezolvare. (Probabil, după principiul* ***„să se revizuiască, dar să nu se schimbe nimic"!)***

Până când această problemă va fi mereu în curs de rezolvare? Este chiar atât de greu să se tragă nişte concluzii pe baza documentării întreprinse? Ce creiere luminate trebuie să aibă Primăria pentru a vedea ceea ce vede ultimul tâmpit de pe stradă? Şi anume că Regulamentul actual e ***inuman şi antisocial,*** *iar „repararea" lui se poate face în câteva ore, nu în câteva luni. Iar dacă problema cea mare a fost absenţa primarului, iacătă că acesta este prezent şi poate conduce* ***„reperarea"*** *actualului Regulament.*

Probabil, vor zice, aleşii noştri că sunt şi alte „cestiuni arzătoare la ordinea zilei". Dacă vor spune astfel, înseamnă că habar n-au pe ce lume trăiesc. Şi anume, o lume în care posesorii de autoturisme se află în conflict deschis şi perpetuu cu firma Belsirim. Conflicte care se lasă uneori cu bătăi, amenzi usturătoare, scandaluri. Un oraş liniştit ca Aradul a fost bulversat de un contract anticetăţenesc pus la cale de firma Belsirim şi Primărie.

Unii găsesc explicaţia tărăgănării rezolvării problemei în presupuse comisioane pe care le-ar fi dat firma Belsirim. Nu ştiu dacă au fost comisioane la mijloc, dar amânarea rezolvării problemei ***ad calendas grecas*** *ne duce spre două concluzii, ambele nefavorabile Consiliului Local Municipal: ori sunt neputincioşi în a pune pe piaţă un Regulament rezonabil, ori, mai grav, chestia cu comisioanele este adevărată. Şi ce este mai grav în toată această afacere care devine pe zi ce trece tot mai scandaloasă este faptul că* ***aleşii noştri lasă impresia că nu le pasă de problemele cetăţenilor care i-au ales.***

Când am scris ultima dată despre problema parktronică m-am gândit că trebuie să-i lăsăm pe consilieri să vadă ce au greşit şi să gândească temeinic nişte soluţii ca să nu mai arunce în stradă un alt Regulament aberant. Numai că aceşti consilieri, mult prea gânditori, se mişcă precum melcul şi există toate şansele ca situaţia actuală să se prelungească ***sine die,*** *şi târâş-grăpiş, consilierilor le trece mandatul şi scapă de rezolvarea problemei.*

Cert este că soluţii există, dar ele nu sunt pe placul Belsirim şi firma nu cedează. Ştie ea de ce. S-ar putea să aflăm şi noi nu numai de la radio şanţ. Şi atunci va fi ***„scrâşnirea dinţilor".***

Regulamentul actual este cel mai prost din România în privinţa parcărilor cu plată. Aradul a ajuns un oraş cu proastă reputaţie din cauza acestui Regulament şi lumea începe să ne ocolească. Dacă asta au vrut aleşii noştri care au votat Regulamentul, atunci şi-au atins scopul.

I. IERCAN

UMANIŞTII NU-ŞI PROPUN SĂ SCHIMBE DENUMIRI DE STRĂZI ÎN MUNICIPIUL ARAD

Protocolul dintre PSD şi PUR Arad urmează a fi semnat mâine seară, la ora 19, într-o zi „plină" a filialei partidului de guvernământ, aceasta având programată, în prezenţa secretarului general Cosmin Guşă, şedinţele Biroului Executiv şi a Consiliului Judeţean.

Deşi n-am intrat în posesia proiectului de document pe care şi-l propun să-l semneze liderii pesedişti şi umanişti, vă oferim câteva dintre informaţiile pe care le deţinem cu privire la conţinutul acestuia. Facem însă precizarea că ne-a parvenit prin intermediul unor surse aflate în interiorul PSD, surse care n-au dorit să le fie divulgată identitatea.

Ca apreciere generală, protocolul pe care-l vor semna umaniştii cu aliaţii lor de la PSD nu este atât de „plin" de pretenţii ca şi acela semnat de PSD cu UDMR. Asta doar şi pentru că umaniştii nu-şi propun să schimbe denumiri de străzi în municipiul Arad.

În principal, umaniştii n-au cerut funcţii de conducere ale unor instituţii descentralizate, arătând că ştiu cum stă situaţia, că singurul în stare (aşa s-a dovedit până acum) să le ofere aşa ceva este prefectul Aradului, Dan Ungureanu. În schimb, au cerut locuri de şefi de servicii în cadrul instituţiilor mai sus amintite, pentru câtiva dintre membrii activi ai organizaţiei, fiind vorba aici de vicepreşedintele Sabău (în cadrul Direcţiei Agricole), de preşedintele organizaţiei de tineret, Lucian Stana şi de preşedintele organizaţiei municipale, fostul viceprimar Sorin Neamţu (în cadrul Direcţiei de Statistică), de Teo Ardelean, la o instituţie aparţinătoare de Agenţia Naţională Piscicolă. Umaniştii mai solicită rezolvarea cererii făcute de către vicepreşedintele Ştefan Pascu, cel care, fiind director al AJOFM - (Agenţia Judeţeană de Orientare a Forţei de Muncă), doreşte un sediu adecvat pentru această instituţie. Lucru absolut normal.

Cam acestea ar fi punctele mai interesante înscrise în proiectul de protocol, pe lângă celelalte, referitoare la eventualele atacuri în presă, colaborarea între consilierii celor două formaţiuni, amplasarea statuii Marii Uniri, asupra cărora ne-am „oprit", în ziarul nostru, în numărul de marţi.

La toate acestea am putea adăuga şi faptul că vicepreşedintele umanist Helmuth Dukadam a fost numit consilier al ministrului Tineretului şi Sporturilor, ca solicitare prevăzută în protocolul semnat la nivel naţional, iar Dan Ivan aşteaptă „înaintarea" sa într-un post în cadrul Ministerului Afacerilor Externe, pentru a pleca „în ţările calde".

ALIN OLTEANU

PAUL PĂCURARIU, vicepreşedinte PNL:

„RECONSTRUCŢIA DREPTEI - ÎN JURUL SAU ÎN INTERIORUL PNL

PNL a anunţat că în perioada următoare va demara negocieri cu mai multe partide politice, în vederea reconstrcuţiei dreptei româneşti. Contactat teleofnic, vicepreşedintele Paul Păcuraru ne-a declarat: **„Dreapta românească se poate structura doar în jurul sau în interiorul PNL. În acest sens, avem patru mari argumente faţă de celelalte partide de dreapta; Suntem singurul partid parlamentar; Suntem singurii care avem reţele structurate în teritoriu, aproape în proporţie de 100%; Nu avem neclarităţi doctrinare; Mecanismele de conducere la nivel naţional şi teritorial sunt funcţionale."**

Conform declaraţiei vicepreşedintelui Păcuraru, negocierile se vor duce pe două planuri: cu toate partidele de dreapta sau centru-dreapta, cum ar fi PNŢCD; UFD, PPC, PPdR; URR şi cu personalităţi ataşate ideilor liberale.

„Imediat după Delegaţia Permanentă vom avea o agendă exactă a contactelor. Pentru noi este un obiectiv prioritar, de foarte mare importanţă. Sperăm că vom reuşi să trecem peste orgolii şi vanităţi şi ne vom uni forţele", a declarat Păcuraru.

SIMION TODOCA
Foto: ŞTEFAN MATYAŞ

CONTROL LA CABINETELE DEPUTAŢILOR ŞI SENATORILOR

Ca în fiecare an, serviciul „personal" al Parlamentului a dispus controale la toate cabinetele deputaţilor şi senatorilor din România. Astfel, nici Aradul n-a fost ocolit şi, în aceste zile, toţi şefii de cabinet ai deputaţilor şi senatorilor aleşi în circumscripţia Arad, răspund la întrebările trimişilor bucureşteni.

Aşa cum spuneam, controlul este unul obişnuit, de rutină, nefiind vorba (până la proba contrarie) de nici un act ilegal pe care aceştia încearcă să-l dovedească.

A.O.

TINERII DIN PSD ARAD SUNT REPREZENTAŢI LA O NOUĂ ŞCOALĂ A PARTIDULUI

Marţi, 24 septembrie, la Casa de Cultură a UNESCO din staţiunea Buşteni, a avut loc deschiderea unei noi Tabere Politice a Tineretului Social Democrat, organizată cu scopul iniţierii tineretului social-democrat în organizarea politico-administrativă.

Din partea conducerii centrale a PSD participă Viorel Hrebenciuc, vicepreşedinte al PSD, Şerban Mihăilescu, ministru pentru Coordonarea Secretariatului General al Guvernului şi Victor Ponta, preşedinte al Consiliului Interimar al TSD.

Organizaţia arădeană a tinerilor pesedişti are un singur trimis la această şcoală, pe preşedintele organizaţiei de studenţi, Alexandra Chiş.

A.OLTEANU

Politica la ţară

CRIZĂ DE CARACTERE ÎN ROMÂNIA

Hărduţ Bujor, 52 ani, pensionar, Gurahonţ

– Aşa tânăr şi deja pensionar?

– CFR-ul ne-a scos la pensie. Am lucrat la CFR.

– Cum e cu pensia?

– Nici prea mare, nici prea mică.

– Sunteţi mulţumit?

– Deocamdată, sunt mulţumit.

– Ce părere aveţi despre politica guvernului?

– Au promis multe şi n-au făcut mai nimic.

– Ca de exemplu...

– La noi nu se dau titlurile de proprietate, eu nu le-am primit. Pădurile părinţilor noştri n-au ajuns la noi. Dacă ne uităm aci în localitate, în 12 ani nu s-a făcut aproape nimic: drumurile, şanţurile...

– S-a făcut o biserică.

– Da, dar pe banii oamenilor.

– Dintre politicieni pe care aţi miza?

– La ora actuală nu văd pe nici unul la partidul de guvernământ.

– Şi în rest?

– Convingerea mea e că cel mai cinstit este Victor Ciorbea care ar fi vrut să facă mai multe dar a fost boicotat de PD, de o grămadă de politicieni.

– Dar Ciorbea nu mai are şanse, fiindcă PNŢCD stă cam slab în sondajele de opinie. Alţii, care ar avea şanse să ajungă la guvernare?

– Nu văd, nu ştiu pentru că mulţi oameni suferă de boala asta numită balcanism care, după cum am vorbit cu alţii, înseamnă că un individ una vorbeşte şi alta face. E o mare criză de caractere în România. Nu poţi să te bazezi pe oameni. Acuma spun una, peste zece minute spun cu totul altceva.

– Aci, în Gurahonţ, se face politică?

– Mai puţin. Mai citim un ziar, cam atât.

I. IERCAN
Foto: ŞT. MATYAŞ

PPDR şi UFD ÎNTRE PARTIDUL POPULAR ŞI ALIANŢA POPULARĂ

După cum s-a relatat în presă, UFD şi PPdR au semnat, pe data de 10 septembrie 2002, actul de fuziune, în vederea înfiinţării unei construcţii politice de tip popular. Urmează ca fuziunea să se deruleze în teritoriu, după care, un congres va adopta documentele şi va alege conducerea noului partid. Pe data de 21 septembrie, la Bucureşti, s-a întrunit Nucleul de Autoritate (Comitetul Director) al PPdR, fiind supus dezbaterii locul pe care îl va ocupa PPdR-ul în organigrama viitorului partid, care se va numi fie Partidul Popular, fie Alianţa Populară.

Astfel, actualul PPdR va avea: un vicepreşedinte, care va fi, în mod automat şi membru al Biroului Permanent; un secretar general adjunct; trei membri în Delegaţia Permanentă, al doilea for de decizie, după Biroul Permanent; reprezentare largă în Consiliul Naţional, în care, pe lângă preşedinţii de organizaţii judeţene vor mai accede şi membrii aleşi de congres.

● Conducătorii politici nu vor fi demnitari

Au fost discutate propunerile de îmbunătăţire a Statutului. Printre altele, statutul noului partid va prevedea în mod expres că liderii politici ai partidului nu pot fi şi demnitari. Excepţie face primul-ministru. Pe parcursul negocierilor cu UFD, preşedintele PPdR, Ioan Gabor, a insistat foarte mult pentru ca această prevedere statutară să fie acceptată.

● Asistenţa socială - asigurată de către agenţii economici

La discuţiile privind platforma socială, s-au făcut o serie de propuneri. PPdR propune ca asistenţa socială să fie asigurată de către agenţii economici, deoarece s-a demonstrat că asistenţa socială de la bugetul de stat nu se poate realiza la parametrii adecvaţi. În schimbul preluării asistenţei sociale, agenţii economici ar urma să primească diverse facilităţi.

● Corupţia şi anticorupţia

PPdR crede că măsurile luate la ora actuală nu combat corupţia, ci o ascund şi va promova un set de propuneri în acest sens. Spre exemplu, conform unui proiect de lege, se va putea percepe impozit retroactiv pe veniturile nedeclarate într-o perioadă de până la zece ani.

● Promovarea ideologiei conservatoare

O problemă îndeung dezbătută a fost aceea a personalităţilor şi grupurilor de la alte partide care au manifestat interes faţă de construcţia politică de tip popular. În acest sens, Ioan Gabor ne-a declarat: **„Noi nu dorim să monopolizăm dreapta românească, prin construirea unui partid mare, ci să creăm nucleul unei forţe care să promoveze ideologia conservatoare. În acest cadru, nu putem face abstracţie de ideologia liberală şi de ideologia creştin-democrată. Armonizarea ideologiilor poate să ducă la o construcţie solidă, de tip popular."**

SIMION TODOCA

MINISTRUL AGATHON ȘI ORAȘUL „CĂRȚILOR VERZI”

În numai câteva luni de la ridicarea obligativității vizelor, Nădlacul a ajuns „orașul cărților verzi”. Apărute ca ciupercile după ploaie, cum îți arunci privirea în drum spre vamă, vezi panouri imense anunțându-te că-ți poți procura „carte verde” pentru mașină și asigurare de sănătate. De la birturi, de la magazine alimentare, de la multe case particulare, ba chiar și de la o rulotă se pot achiziționa mult-doritele acte fără de care nici că poți trece frontiera.

Puzderia de panouri n-a scăpat neobservată nici de către Ministrul Turismului, Dan Matei Agathon. Pe un ton virulent, acesta a atacat recent problema, întrebându-se „cum se poate ca un SRL, amplasat într-o cocioabă, să fie societate de asigurare?”

Gravă problemă, într-adevăr, care însă, la o analiză făcută la fața locului, a dispărut ca prin minune.

În primul rând, expresia „cocioabele” de care pomenește dl. ministru, în care SRL-urile fac asigurări este o formă „subtilă” de a arăta că le vezi și le știi pe toate, când de fapt nu prea ai idee ce se întâmplă!

Zecile de panouri care te scot din sărite nu indică decât niște puncte de lucru ale unor mari firme de asigurare, care, printre altele funcționează perfect legal în baza legilor și Hotărârilor de Guvern ale actualilor guvernanți, din rândul cărora și dl. Agathon face parte. Faptul că acolo nu se interzice ca o persoană fizică să încheie un contract de mandat cu firma de asigurare ACREDITATĂ de către Guvern și să elibereze „cărți verzi” și asigurări medicale în schimbul unui procent din poliță, ar fi trebuit să-l știe dl. ministru al turismului. Mandatarul poate să stea acasă, la tejgheaua birtului ori într-o rulotă, că iarăși nu e interzis. Atunci ce vrea dl. Agathon!?

În general, pensionarii care stau acasă și nu mai pot merge la sapă s-au „înhămat” la o astfel de activitate. Câștigă oamenii între 8 și 20% din costul fiecărei asigurări încheiate. În sezon, pot face și peste 250 de mii de lei pe zi, sau mai puțin, cum este acuma, toamna când prea puțini turiști au chef de ducă.

O asigurare de sănătate pentru o persoană în Spațiul Schengen, pe cinci zile, minimum, costă în jur de 170 de mii de lei. O „carte verde” pentru mașină, pe minimum 15 zile, costă 60 de dolari americani. Prin urmare, la procentele pe care le aminteam, cam acolo e câștigul mandatarilor.

Mai mult, am mers și în punctul de trecere a frontierei Nădlac să aflăm dacă vreun turist a făcut vreo reclamație. În sensul că a luat carte verde de la o „rulotă”, și-a avariat mașina dincolo și nu i s-a plătit. Sau că un altul s-a îmbolnăvit, iar pe o asigurare de sănătate procurată de la un magazin alimentar din Nădlac, a fost lăsat să moară cu zile în străinătate pentru că nu i s-a recunoscut asigurarea.

„În nouă luni de zile, nu am avut nici un fel de reclamație în acest sens”, ne-a declarat dl. comisar-șef (colonel) DAN PÂRVU, șeful P.T.F. Nădlac.

În aceste condiții, dacă dl. Agathon s-ar fi documentat temeinic, afla cum stau lucrurile în realitate și, eventual făcea trimitere la vreo inițiativă legislativă ca să îmbunătățească situația. Altfel, poate să mai facă vreo zece vizite-fulger la Nădlac și să se mai minuneze de tot atâtea ori de ceea ce vede, că tot nu rezolvă nimic.

NICOLAE OPREAN
Foto: VIOREL MUSCA

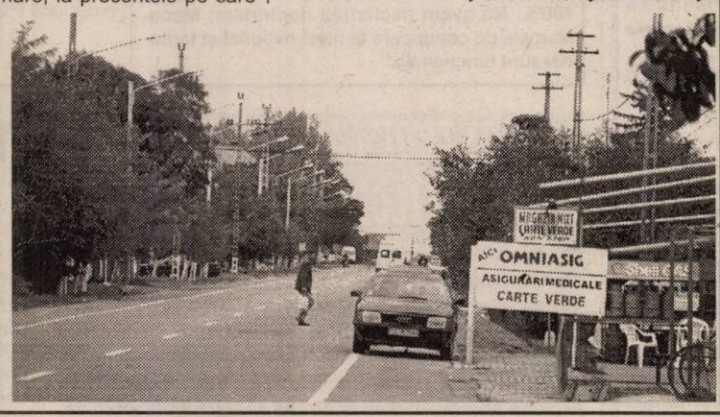

ÎNCET, DAR ÎNVĂȚĂM

Brucan vorbea, în 1990, de cei douăzeci de ani pe care trebuie să-i parcurgem ca să învățăm ce e democrația și să fim capabili de un exercițiu democratic. Să ne amintim ce furie a atras „Oracolul din Dămăroaia” asupra sa, dar să ne uităm și unde ne aflăm acum, după doisprezece ani de la lansarea profeției. Nu mai suntem stângacii de atunci, ceva s-a prins de noi, însă nici nu suntem, deocamdată, capabili de un exercițiu democratic „curat”.

Că am făcut pași spre o mentalitate compatibilă cu democrația, e limpede. Dacă privim peste umăr, la anii pe care i-am lăsat în urma noastră, mai că ne pufnește râsul pentru modul în care ne comportam. Eram pătimași, eram pro-Iliescu ori contra Iliescu și nimic altceva, eram în stare să ne sfâșiem, să ne spunem cuvinte grele, iar din această cauză s-au stricat și prietenii de-o viață. Fiecare dintre noi voia să gândească toți ca el, nu era loc de altă opinie, iar dacă întâlneam pe cineva cu o opinie contrară convingerii noastre era sigur nesuferit, dușman, un om de nimic, dacă nu și prost. Astăzi, nu mai e așa. Întâlnirile noastre (amicale

Accente

sau de eveniment) nu mai sunt acaparate de patimi politice. Liberali sau pesediști, pediști sau peremiști (prin simpatii, desigur) pot conviețui, au loc unii de alții fără să se înjure, fără să se ia de gât. Ca oameni „simpli”, ca alegători, ca simpatizanți. Mai complicat e cu activiștii de partid, cu cei înregimentați și cadorisiți cu funcții politice, dar și acolo, în spatele spectacolului public rizibil, plin de demagogie, se pot întâlni și relații normale. Diferența dintre alegător și politician, în raport cu toleranța față de opțiunea politică, n-o face decât faptul că politicianul e actor, pe când cetățeanul este un spectator care are curajul de a opina onest.

Dacă privim înainte, spre democrația bine stăpânită pe care suntem datori s-o atingem odată și odată, nu cred că e cazul să fim nici optimiști, nici pesimiști. Mai avem pași mari de făcut, s-ar putea să dureze, dar îi vom face. Un pas ar fi creșterea rolului societății civile în exercițiul democratic la scară macro-socială. Acum domină deruta, ideea a fost chiar compromisă de Alianța Civică, prin trădarea statutului său și implicarea zeloasă în politică, refuzând postura de judecător obiectiv pentru aceea de milițian al regimului Constantinescu. Societatea civilă este însă indispensabilă unei democrații consolidate și, cu siguranță, ea se va afirma.

Un alt pas mare spre o societate cu o democrație sănătoasă, poate cel mai greu, este schimbarea mentalității pe care o are alegătorul în fața urnei de vot. Votul va fi real (și câștigător pentru toți) atunci când va deveni rațional și nu va mai fi unul emoțional, ca astăzi. Și când cetățeanul va vota partidul X, și nu pe Y, pentru faptul că are un program mai bun în ce privește sistemul de pensii, șomajul, protecția socială, pentru că promite (și ne convinge) că va stimula investițiile etc. Deocamdată nu e așa. Noi votăm aiurea, votăm irațional, votăm simpatii și, astfel, votăm împotriva mai-binelui pe care ni-l dorim și pe care-l clamăm peste tot.

Poate că nici cei 20 de ani, profețiți de Brucan, nu ne vor fi suficienți pentru a învăța democrația temeinic. Dar cu cât o vom face mai repede, cu atât mai bine.

TRISTAN MIHUȚA

LIBERALII SUSȚIN ASOCIAȚIILE DE TIP FAMILIAL

Arădeanul Gavril Popescu, vicepreședinte al organizației județene PNL, a participat, la sfârșitul săptămânii trecute, la Constanța, la întâlnirea reprezentanților tuturor filialelor de partid din țară, pentru a discuta problemele pe care le are agricultura românească.

În prezența președintelui Theodor Stolojan, s-a discutat situația actuală a agriculturii din România, modul de aplicare a Legii 1 și a Legii 18. În urma discuțiilor, s-a stabilit ca liberalii să formeze o echipă care să elaboreze un program de redresare în acest domeniu.

Gavril Popescu a fost desemnat să facă parte din această structură. Pentru „Adevărul”, la întoarcerea în Arad, vicepreședintele PNL a declarat: **„Întâlnirea a fost foarte utilă. Ea are concretizare în faptul că s-au identificat multe din problemele din acest domeniu și s-a hotărât elaborarea unui program de redresare a agriculturii. Trebuie să mai subliniem că Theodor Stolojan, președintele PNL, a spus că în elaborarea programului este absolut necesar să se țină seama de prevederile Uniunii Europene”.**

În viitor, în județul nostru se vor organiza discuții cu oamenii noștri, pentru a avea o imagine cât mai clară asupra posibilităților de redresare. Soluțiile pe care le vor găsi liberalii arădeni vor fi propuse pentru a fi înscrise în programul partidului. Program care ar putea fi aplicat dacă vom ajunge la guvernare. Ca un amănunt important, cu siguranță PNL va susține asociațiile de tip familial”, a mai precizat Gavril Popescu.

ALIN OLTEANU

50 DE MILIOANE PENTRU UN „ANGAJAT”

Recent, inspectorii Inspectoratului Teritorial de Muncă (ITM) Arad au sancționat două societăți comerciale pentru nereguli de muncă. Astfel, firmele STEPANI-MIXT din Satu-Nou și RUBENS 2000 din Pecica, au fost amendate cu câte 50 de milioane de lei pentru folosirea la muncă de persoane (câte una la fiecare unitate) fără forme legale de angajare.

Potrivit legii, acest gen de nereguli se sancționează cu amenzi cuprinse între 50 și 100 de milioane de lei.

C. TRIF

BISCUIȚI ȘI UNT, LA ȘCOALA GENERALĂ DIN TURNU

La Școala Generală cu clasele I-VIII din satul Turnu, aparținător de comuna Pecica, peste jumătate dintre elevi beneficiază de ajutorul oferit de Guvernul României. Din 131 de copii, 59 din ciclul primar primesc în fiecare zi de cursuri, la ora 10,00, unt și biscuiți. Directorul școlii - **Gheorghe Otlăcan** - spune că elevii au primit chiar din prima zi de școală alimentele și au fost foarte bucuroși. **„Până acum eu am fost cel care a distribuit produsele, dar peste câteva zile vreau să numesc o profesoară care să se ocupe de acest lucru”**, mai precizează Otlăcan.

Școala Generală din localitatea Turnu aparține de Liceul din Pecica. Conducerea liceului și primăria Pecica au timis aici un frigider marca Zanussi în care sunt păstrate alimentele pentru cei mici. **„Ne mai trebuie și un termometru pe care să-l punem în frigider pentru că acum câteva zile au fost aici cei de la Inspectoratul Sanitar și ne-au recomandat să păstrăm produsele, pentru a nu se deteriora, la o temperatură sub 20 de grade Celsius”**, mai adaugă directorul școlii.

Inspectoratul Sanitar de Stat Arad a mai impus conducerii Școlii Generale din Turnu să amenajeze o cameră numai pentru aceste alimente. Gheorghe Otlăcan afirmă că pentru a „aranja” o astfel de încăpere cu toate utilitățile ar avea nevoie de la primăria din Pecica de aproximativ 10 milioane de lei.

NADIA BODRAN

Partidul Reconcilierii Naționale rămâne, deocamdată, în stradă

Primăria Arad a respins cererea făcută de către reprezentanții Partidului Reconcilierii Naționale, cu privire la atribuirea unui sediu pentru filiala locală a acestei formațiuni.

În răspunsul dat președintelui PRN Arad, Radu Onea, directorul Sorin Bondoc precizează că *„în prezent Primăria nu are posibilități de a rezolva cererea în mod favorabil, deoarece nu dispune de spații libere de sarcini”*.

Cererea PRN datează din 18 aprilie 2002.

A.O.

ORA ÎNTREAGĂ DE PARCARE RĂMÂNE ÎN VIGOARE PÂNĂ ÎN... IUNIE 2003!

Convorbire cu dl. ADRIAN PICĂ, directorul PARKTRONIC Arad

– Ce aveți cu parlamentarii, dle Pică?

– Noi? Nu avem nimic.

– Atunci de ce ați pus „gheara" pe ei? Și, nu pe unul sau pe doi, ci pe cinci!

– Așa s-a întâmplat, dar, credeți-mă, în nici un caz nu a existat vreo intenție în toată această întâmplare.

– Parlamentarii beneficiază de un regim special în ceea ce privește parcările?

– Nu, conform caietului de sarcini întocmit de Primărie ca și a Hotărârii adoptate de către Consiliul Local beneficiază de parcare gratuită Salvarea, Poliția, Pompierii, medicii de familie când se deplasează la urgențe și persoanele cu handicap în locurile special amenajate pentru aceștia. În ceea ce privește parlamentarii ca și alte oficialități, Consiliul Local nu a dispus nimic în această privință, noi, evident, supunându-ne hotărârii luate de către consilieri.

– Bun, și același tratament îl veți aplica și dlui Popa, primarul sau dlui prefect, Dan Ungureanu dacă îi prindeți că au călcat pe bec? Mă îndoiesc...

– Conform Hotărârii Consiliului Local, da, dar sper să nu se ajungă acolo.

– Ba noi sperăm, spre a vedea cum se vor desfășura „ostilitățile"! Dar, revenind la ceea ce ați spus mai înainte, dacă parlamentarii nu beneficiază de gratuitate atunci cum se explică faptul că mașinile lor au fost deblocate imediat ce s-a aflat despre cine este vorba, neplătind „clasica" amendă de 250.000 de lei, ba mai mult, prezentându-li-se și scuze...

– Acestea sunt cazuri particulare, dar care ridică o problemă de principiu: nu știu dacă este normal ca după ce ai încheiat un contract cu clauze foarte precise acceptate de ambele părți a doua zi să-l încalci deja acordând tot felul de gratuități. Nu am nimic cu parlamentarii noștri, îi respect, dar, vedeți dv. dacă ei vor fi exceptați de la ceea ce a hotărât CLM-ul după dânșii or să vină alții - și au și venit, de fapt - care, tot în numele unor calități oficiale au cerut derogare de la plata parcării. Tocmai de aceea, pentru a nu se ajunge la situații neplăcute consider că această problemă trebuie rediscutată cât mai repede posibil.

– Nu cred că aceasta este prioritatea priorităților, mult mai actuale fiind altele care au stârnit și stârnesc nemulțumirea unui oraș întreg, precum plata unei ore, chit că tu ai nevoie și folosești doar 20 de minute!

– Da, dar câți plătesc o oră și staționează o oră și jumătate?!

– Este greu de spus, dar oricum nu trebuie pornit de la prejudecata că cei mai mulți arădeni sunt necinstiți, de ce nu socotiți invers că cei mai mulți sunt corecți. Și eu cred că sunt!

– Cum a funcționat vechiul sistem de parcare?

– Prost, dar în nici un caz din vina arădenilor, ci în primul și în primul rând din aceea a slabei organizări. În fine, când Parktronicul va introduce ora funcțională de parcare?

– Așa cum am explicat și comisiei constituite de către CLM, din rațiuni financiare, dar și tehnologice, nu vom putea face acest lucru înainte de iunie 2003.

– Deci, de-abia peste 9 luni de zile!? Și comisia a acceptat acest lucru?

– Acesta - ca și altele - este punctul nostru de vedere care urmează să fie discutat în cadrul Consiliului Local.

– Care sunt așa-zisele rațiuni tehnologice care nu permit eliberarea unui tichet pentru 15 minute, 25 sau 30 de minute?

– Modificările tehnice care trebuie aduse aparatelor și care, dincolo de faptul că necesită timp, și costă.

– Știți că în Arad există o firmă - INFOTON - celebră în toată România care execută aparate pentru cartele telefonice și care ar fi putut produce și aparate pentru cartele de parcări?

– Am auzit.

– De ce nu s-a apelat la această firmă, poate ar fi fost mai rentabil și pentru dv.și pentru arădeni?

– Păi, dacă „Infoton" nu a făcut nici o „mișcare", nu era în interesul acesteia să se agite și să-și facă cât mai cunoscute produsele?

– Eu nu vă învinuiesc pe dv. în această privință, cât Primăria care deși a primit o ofertă din partea firmei „Infoton" încă de acum un an de zile, nu a catadicsit să-i dea vreun răspuns. În altă ordine de idei cum vi se pare soluția cu aplicarea „ghearei" pe roata mașinilor în culpă?

– Nimeni nu pretinde că este estetică, dar, nu văd ce poți face în asemenea cazuri, și apoi la fel se procedează și în alte orașe din țară.

– Nu știu cum este prin alte locuri, dar știu că sistemul este primitiv și profund jignitor. De ce nu îl înlocuiți cu obișnuita înștiințare sau somație de plată folosită de orice instituție care se respectă, începând cu Direcția finanțelor și terminând cu Gardienii Publici?

– Credeți că ar merge la Arad? Eu mă îndoiesc și rezultatul ar fi sute sau poate mii de procese pentru recuperarea a 250.000 de lei, procese care s-ar întinde pe o durată nedeterminată și care ar presupune, din partea noastră, angajarea unei armate de avocați! Da, sistemul de care vorbiți „ține" în Occident pentru că acolo există un alt grad de înțelegere și o altă atitudine față de lege, pe când la noi știți cum stau treburile!

– Fiecare lucru are însă un început. În fine, și când aceasta n-ar fi destul angajații dv. din parcări se poartă ca pe moșia proprie, vorbind urât, ignorând că ei trăiesc și își iau salariul de pe urma celor pe care-i tratează cu aroganță, ba chiar cu pumnul!

– Noi am analizat fiecare caz în parte și facem tot posibilul ca relațiile dintre angajații noștri și arădeni să revină la normal.

– Săptămâna trecută a venit la redacție o femeie care ne-a povestit următoarea întâmplare: și-a cumpărat tichet pe baza unui card pe care ni l-a arătat și nouă, tichet pe care l-a pus la vedere pe bord. La coborâre din mașină doamna a trântit ușor ușa, fapt care a făcut ca tichetul să zboare de la locul său pe scaunul autoturismului, fără ca femeia să observe. La revenirea la mașină a constatat cu surprindere că una dintre roți îi fusese blocată cu o „gheară". Deși după ce a descuiat ușa ea i-a arătat angajatului dv. tichetul perfect valabil, nu i s-a dat ascultare fiind nevoită să plătească pentru deblocarea roții cei 250.000 lei.

– Aceasta este versiunea doamnei, noi însă știm că dânsa și-a procurat tichetul ulterior, de la cineva care tocmai părăsea parcarea. Dar, chiar dacă lucrurile ar fi stat altfel, doamna avea obligația - știind ce i s-ar putea întâmpla - să verifice la plecarea de lângă mașină dacă tichetul se află pe bord, la vedere.

– Dar v-ați convins că doamna avea tichet?

– Da, avea, doar că și-l procurase pe o cale necinstită.

– Aveți vreo dovadă în acest sens?

– Am avut unele indicii ca și fotografia bordului mașinii, bord pe care, la momentul blocării roții nu exista nici un tichet. Și cu această ocazie aș dori să reamintesc tuturor celor interesați că procedura de blocare a roții mașinii este întotdeauna însoțită de fotografierea bordului mașinii spre a nu se putea spune ulterior că, de fapt, tichetul fusese pe bordul mașinii dar că angajatul nostru nu l-a observat: regretăm nespus asemenea întâmplări pe care le-am dori cât mai singulare, dar din păcate acest lucru nu depinde numai de noi...

– Dar cu taximetriștii ce aveți?

– Nu avem nimic cu ei, doar că ceea ce dânșii au propus: un abonament de... 20.000 de lei lunar pentru staționările ocazionale pare o glumă.

– O fi părând, dar nu cred că firma dv. vrea să se îmbogățească de pe urma lor. Și apoi, ați auzit de vreun taximetrist ajuns miliardar?

– Nu, propunerea noastră fiind însă ca abonamentul lunar să reprezinte echivalentul a 6.000 de lei pe zi. Deci, circa 170.000 de lei pe lună. Eu cred că firma noastră a manifestat și manifestă înțelegere față de taximetriști care uneori stau câte 40 într-o stație de 10 locuri fără ca vreunuia să i se fi blocat roata mașinii.

– Stau câte 40 pentru că, deși Primăria încasează biruri de la vreo 3.500 de taximetriști, a creat locuri de parcare doar pentru 170!

Alt motiv de scandal este situația celor aflați în tranzit prin Arad nevoiți să cumpere un card cu 140.000 de lei pentru o oprire de jumătate de oră!

– Da, dar diferența de bani se restituie la sediul firmei noastre!

– Dacă o găsesc! Că nici noi nu prea știm pe unde se găsește geografic sediul firmei dv.!

– Oricum, avem în vedere o soluție care să fie convenabilă ambelor părți, soluția care va fi găsită până joi, 26 septembrie.

– De marcajele care încalcă Regulamentul de circulație nu vă mai întreb...

– Comisia CLM consideră că așa cum se prezintă situația este bine!

– O fi considerând ea, dar consideră foarte prost, un consiliu local neputând modifica un act normativ emis de către Guvern!

– Noi am luat, totuși, unele măsuri în această direcție în sensul desființării locurilor de parcare aflate la mai puțin de 5 metri de intersecții.

– Dar cu extinderea competențelor Parktronic și asupra trotuarelor și a spațiilor verzi cum rămâne?

– Rămâne cum a stabilit Consiliul Local: cei care vor parca pe trotuare sau pe spațiile verzi vor fi sancționați cu ridicarea autovehiculului.

– Bun „tătic" acest Consiliu Local și foarte „grijuliu" cu arădenii care l-au ales! Să ne trăiască!

MIRCEA DORGOȘAN
Foto: MARCEL CANCIU

CUM SE STABILESC SALARIILE PERSOANELOR ÎNCADRATE CU CONVENȚIE CIVILĂ LA ASOCIAȚIILE DE PROPRIETARI

Ne-am interesat pentru dumneavoastră

În ultima perioadă de timp, aproape că nu este zi lăsată de bunul Dumnezeu în care să nu fim întrebați, ori să nu auzim pe stradă tot felul de discuții la adresa unor administratori ai asociațiilor de proprietari, cum că acestea taie și spânzură, stabilindu-și salarii după cum doresc și nimeni nu-i întreabă de sănătate. Și așa cum se spune de unde nu-i foc, nu iese fum, așa că ne-am propus în rândurile de față să spunem care sunt reglementările în vigoare în această materie, nu pentru alta, numai pentru a „băga pumnul în gură", acelora care se țin mereu de bârfe și numai o singură dată dacă au fost cumva urecheați, de administrator, atunci se țin de el ca scaiul de oaie și-i găsesc mereu nod în papură, că așa-i la noi, „Calul moare de drum lung și prostul de grija altuia".

Dar să lăsăm vorbele cu duh, auzite mereu la colțuri de stradă și să arătăm, așa cum am promis mai sus care sunt reglementările în vigoare în această privință.

În primul și în primul rând, trebuie știut de tot natul că toate asociațiile de proprietari au un statut propriu sau cel puțin ar trebui să aibă, care se aprobă de adunarea generală și cuprinde norme de organizare și funcționare a asociațiilor de proprietari. Între atribuțiile adunării generale este stipulat faptul că adunarea generală a asociației de proprietari stabilește numărul de posturi (persoane) care pot fi retribuite de asociație, precum și cuantumul retribuțiilor ce poate fi acordat acestora. Atenție, adunarea generală stabilește **CUANTUMUL** maxim până la care se poate acorda retribuția acestora. Deci cuantumul, nu retribuția pentru că acesta este un secret pe care cel în cauză nu este obligat să-l comunice altora.

În baza acestor prevederi cuprinse în statutul asociației, comitetul executiv ales la rândul său de adunarea generală, respectiv președintele - dacă este mandatat în acest scop, negociază remunerațiile care se pot achita sub formă de salarii persoanelor încadrate cu convenție civilă pentru a presta servicii în folosul asociației de proprietari. Subliniem aici faptul că prima dată se stabilesc atribuțiile - sarcinile ce trebuiesc duse la îndeplinire, precum și programul de lucru (maxim 3 ore pe zi) și pe urmă se stabilește retribuția lunară a acestora. De reținut că se negociază retribuția brută, nu cât se primește în mână cum se mai practică prin destule asociații. Subliniem și aici faptul că din retribuția brută ce se cuvine persoanelor încadrate în muncă, asociația reține pe statul de plată toate obligațiile legale, contribuția pentru asigurările sociale de sănătate, impozitul lunar etc., care prin grija administratorului se depune în contul beneficiarilor.

Mai trebuie cunoscut faptul că cele negociate - atribuțiile și sarcinile de serviciu, precum și retribuțiile se cuprind în convențiile civile care se întocmesc în scris în trei exemplare și se depun pentru înregistrare la Inspectoratul Teritorial de Muncă, în termen de 20 de zile de la întocmire, pentru a nu fi amendat.

Cred că nu-i lipsit de interes faptul că în convenția civilă mai pot fi stipulate și alte stimulente ce pot fi acordate de asociație, prime, abonament pe mijloacele de transport, indexarea salariilor în funcție de rata inflației, precum și sancțiunile ce pot fi aplicate în cazul neîndeplinirii sarcinilor. Pentru aceste motive trebuie acordată o atenție sporită întocmirii în formă scrisă a convențiilor civile, respectiv a atribuțiilor ce revin persoanelor încadrate la asociațiile de proprietari. Dacă de pildă în convenție nu este stipulat faptul că administratorul ține evidența proprietarilor în cartea de imobil, ori se ocupă de rezolvarea cererilor pentru acordarea de compensații pentru energia termică în perioada de iarnă, atunci nu i se poate imputa acestuia că nu-și îndeplinește și aceste sarcini.

PAVEL CIURDARU

ȘCOALA DIN PALAT ÎȘI ÎNCEPE CURSURILE

În Arad există o instituție de învățământ ce încă nu și-a primit elevii în clase. De-abia acum îi cheamă pentru a le propune variante interesante de petrecere a timpului lor liber. Este vorba despre Palatul Copiilor, care intră la 28 septembrie în cel de-al 51-lea an de activitate.

Oferta educațională este bogată și se adresează unei categorii largi, de la micuții preșcolari la liceenii aflați în ultimul an de studiu. În structura instituției au apărut cercuri noi, existente într-o vreme, dar dispărute din lipsă de îndrumători. Această revigorare a determinat-o pe directoarea Palatului Copiilor Arad, prof. Ecaterina Geroid, să afirme că „o asemenea concentrare de specializări nu a mai fost de mult la noi și ne bucură". Cercurile propuse sunt: limba engleză, limba franceză, ceramică, jurnalistică, teatru, creație literară, teatru marionete, fotoreporteri, ansamblu artistic, creație textilă, desen-pictură, dans modern, pian, muzică ușoară-canto, aeromodele, informatică, turism, multimedia, karting-mecanică auto, electronică, club Internet, gimnastică-aerobic, taraf-vioară, dansuri populare, instrumente de suflat, tenis de masă, karate, orientare sportivă, judo.

Deschiderea festivă a anului educațional la Palatul Copiilor Arad va avea loc în data de 28 septembrie la ora 10,00. Pentru a fi cuprinși în activitățile de la cercuri, elevii trebuie să se înscrie la secretariatul instituției, unde vor achita o taxă de 150.000 de lei pentru întreg anul școlar indiferent de numărul de specializări pentru care optează.

UNIVERSITARI ARĂDENI LA NOVI SAD

La Novi Sad (Iugoslavia) a avut loc, recent, cea de-a 10-a ediție a **Simpozionului interdisciplinar internațional** sub genericul **„Sportul, activitățile fizice și sănătatea tineretului"**. Manifestarea - devenită tradițională - este patronată de Universitatea din Novi Sad și de reprezentanța în Iugoslavia a concernului mondial de **Fitness**, care organizează nu mai puțin tradiționalul **„Maraton de la Novi Sad"**. În acest an tema simpozionului a fost de-a dreptul provocatoare: **„Fighting Drug with Sport"** („Lupta împotriva drogurilor, prin sport"). Au participat cadre didactice, cercetători științifici, ziariști, oameni de afaceri din Italia, Ungaria, România, Croația, Slovenia și țara gazdă, fiind înscrise nu mai puțin de 111 comunicări științifice.

Între Univesitatea de Vest „Vasile Goldiș" Arad și Universitatea din Novi Sad există o cooperare științifică devenită și ea tradițională. Prezența universitarilor arădeni la manifestările științifice ale Universității sârbe - și reciproc - este deja ceva obișnuit. Relațiile dintre cadrele didactice, cercetătorii și studenții celor două univesități sunt excelente și s-au concretizat, de-a lungul anilor, prin schimburi cultural-științifice la toate nivelurile, contribuind și ele la consolidarea prieteniei tradiționale dintre popoarele noastre.

La manifestarea din această toamnă universitarii arădeni au avut o prezență notorie; au fost prezentate trei comunicări științifice de înaltă ținută academică și de mare actualitate: **„Sportul electronic, ca drog vs. drogul electronic, ca sport" (Conf. univ. dr. Marțian IOVAN, Conf. univ. dr. Alexandru V. MUREȘAN), „Convenția internațională asupra apartheid-ului în sport" (Conf. univ. dr. Marțian IOVAN, lector univ. Anda Nedelcu-Ienei)** și **„Justiția europeană și activitatea sportivă internațională" (Conf. univ. dr. Marțian IOVAN, Lector univ. dr. Adrian D. CRĂCIUNESCU)**, toți de la Facultatea de Drept a Universității „Vasile Goldiș". Cu această ocazie, decanul Facultății de Drept - conf. univ. dr. **Marțian IOVAN** - a transmis salutul rectorului universității arădene - **prof. univ. dr. Aurel Ardelean** - și a reînnoit invitația adresată distinselor gazde de a participa în continuare și la manifestările științifice și culturale organizate la Arad. Printre acestea, un loc distinct îl ocupă **„Zilele academice arădene"**, care se desfășoară anual, de obicei în luna mai.

Universitarii arădeni participanți la Simpozionul internațional de la Novi Sad, și-au reînnoit - la rândul lor - promisiunea de a reveni, an de an și de a contribui și pe mai departe la strângerea relațiilor privilegiate dintre cele două universități.

ADALBERT GYURIS, UN POET AL „NEGURII ȘI INCERTITUDINILOR"

Adalbert Gyuris are, înainte de toate, o sensibilitate de artist, acea sensibilitate care filtrează foarte fin lumea din jur, care scrutează mereu ființa interioară. Poet, sculptor, chitarist, desenator, devine evident că Adalbert Gyuris **caută** arta sub toate formele ei.

Simțul poetic al acestui artist (aproape) total se reflectă în volumul său de versuri **„Strigăt fără ecou"**, apărut la Editura Marineasa. Cele 43 de poezii ale sale sunt tot atâtea mărturisiri ale unui suflet mereu neliniștit, mereu în căutare de ceva esențial, singur în fața întrebărilor fundamentale ale existenței.

Versurile sale sunt simple, fără ornamente, fără acel „arsenal" de epitete, comparații, metafore atât de la îndemâna poetului tipic. Adalbert Gyuris preferă VERBUL, uneori în înșiruiri alerte, creând structuri aproape telegrafice: „Eu stau și cuget/ Apoi ezit și pricep,/ Susțin și dezmint,/ Doresc, nu accept,/ Îmi închipui și trăiesc/ Mă rog și iubesc/ Și ce-mi mai rămâne?/ Doar să aștept/ Trecerea timpului..." (**Cumpăna**). Astfel, autorul lasă impresia că are ceva URGENT de spus; comunicarea ființei sale nu suportă amânare.

Și într-adevăr așa este. Întrebările și neliniștile poetului nu sunt mofturi; sunt existențiale: „Eu, încotro am s-o apuc?" (**Clipa**), „Oare ce aduce ziua de mâine?" (**Meditație pe timp de ploaie**), „Stau și mă gândesc/ Ce-i fericirea?" (**Aspirație**). „Negură și incertitudine/ Întrebări și puține răspunsuri" (**Vis**), zice poetul. Față în față cu „negura și incertitudinile", poetul e singur: „Ce este mai trist decât/ Moartea?/ Poate doar singurătatea." (**Lumea, însă**). În aceste zbateri solitare, poetul care urăște „întunericul și aparatele cu clape" (**Destăinuire**) vrea puritate, echilibru, bunătate: „Aș vrea să fiu/ Lumină/ Din lumină/ Ca să luminez/ Ochii copiilor/ Copiilor mei./ Dincolo de/ Vise/ Unde nu este/ Întuneric/ Nicicând." (**Rugă**) sau „Când totul e perfect/ Sau tinde spre puritate/ Atunci poți spune:/ Sunt fericit." (**Marea**). Totuși, în mod ideal, fericirea există. Iar dacă nu poate fi atinsă, ne rămâne rugăciunea, credința, încrederea în propria ființă și în Dumnezeu, că te ajută să alegi între bine și rău (**Adevărul, Păcatul**).

Lirica lui Adalbert Gyuris este, într-adevăr, un strigăt. Poate e un strigăt fără ecou „acolo sus", însă categoric printre cititori nu rămâne fără ecou. Orice om care își pune întrebări elementare asupra existenței se regăsește în versurile lui Adalbert Gyuris.

CĂTĂLINA LATU

PÂNCOTA ÎN CERCETĂRI... ARHEOLOGICE

Situl arheologic aflat la sud-est de orașul Pâncota, cunoscut sub denumirea de „Cetatea Turcească", este o fortificație de pământ alcătuită din valuri și șanțuri succesive, datând, foarte probabil din preistorie. Nucleul acestei fortificații a fost refolosit în Evul Mediu pentru construirea unei abații - menționată documentar în 1177 - și apoi a unei cetăți din piatră prevăzute cu turnuri de colț. Între 1556 și 1714 această fortificație a fost folosită de către turci.

În secolul XIX, ruinele clădirilor medievale erau încă vizibile la suprafață, iar biserica a fost obiectul mai multor săpături de amatori de pe urma cărora au rămas câteva descrieri și desene contradictorii. Analiza acestora sugerează o biserică de rit răsăritean construită cel mai târziu la mijlocul secolului XI, cu plan, decorații și mobilier liturgic care denotă o puternică influență bizantină.

În interiorul bisericii au fost descoperite mai multe morminte în cistă de piatră sau cărămidă; de asemenea, a fost descoperit un orizont de înmormântări în gropi simple sau în sicrie de lemn. Pe latura de sud, a fost identificat zidul incintei care despărțea biserica și cimitirul de ansamblul mănăstiresc.

Inventarul descoperit în săpătură este compus din monede, obiecte de podoabă și uz casnic din metal și sticlă, precum și multă ceramică.

Cercetările arheologice sistematice au fost inițiate în anul 2000, cu scopul de a investiga întregul complex de monumente, considerat extrem de important pentru reconstituirea istoriei acestei zone, cu implicații profunde pentru o arie geografică mai largă. Campania din acest an, condusă de colectivul de cercetare format din: dr. Daniela Marcu (București) - responsabil de șantier, dr. Zsuza Heitel (București), George Pascu Hurezan (Arad) și Ioan Feodor Pascu (București) s-a desfășurat în intervalul 2-14 septembrie, fiind finanțată de către Ministerul Culturii și Cultelor prin Serviciul de Arheologie. Până în prezent, a fost localizată biserica mănăstirii și s-a investigat în detaliu partea ei de est, zona altarului precum și o capelă aflată pe latura de nord. S-a stabilit că biserica a avut o absidă semicirculară, iar spațiul interior era împărțit în trei nave, despărțite de coloane. Zidurile sunt distruse aproape integral și numai în zona capelei au fost identificate fragmente dintr-o elevație realizată din blocuri de piatră ecarisate precum și porțiuni dintr-o pardoseală de cărămidă.

Deși cercetările se află într-o fază incipientă, rezultatele obținute sunt foarte importante, documentând legături stilistice directe cu arta bizantină la nivelul secolului XI. Aceste constatări impun continuarea cercetărilor și extinderea lor la scara întregului complex mănăstiresc. În perspectivă, colectivul de cercetare speră să obțină fonduri pentru o cercetare integrală a cetății de la Pâncota.

V. F.

Manuale la Editura Niculescu

Acum, la începerea noului an de învățământ, Editura Niculescu vine cu o ofertă specială pentru elevi: manualele. Dintre ultimele apariții vă recomandăm: ● „Tehnologia turismului", manual pentru clasele a XI-a și a XII-a, semnat de Gabriela Stănciulescu, Florentina Costea, Cristina Iordache, Ioana Pârjol, Cristina Ghinescu, Ștefania Mihai, Valentina Capotă; ● „Birotică și secretariat", manual pentru cl. a XII-a de Ion Năftănăilă și Cristina Matei; ● „Chimie", manual pentru clasa a XI-a, de Georgeta Tănăsescu, Adalgiza Ciobanu și Adriana David; ● „Geografie", manual pentru cl. a IX-a, de Gheorghe Coste, Iosif Doroczi și Paul Petcu, ● „Informatică", manual pentru cl. a XI-a, de Daniela Oprescu, Liana Bejan Ienulescu și Viorica Pătrașcu; ● „Fizica", manual pentru cl. a X-a, de Nicolae Gherbanovschi; ● „Informatica", manual pentru cl. a XI-a, varianta Pascal, autori George Daniel Mateescu și Pavel Florin Moraru; ● „Limba franceză", manual pentru cl. a XII-a, de Mihaela Grigore și Mihaela Cosma; „Limba franceză", manual pentru cl. a XI-a, de Mihaela Grigore și Mihaela Cosma; ● „Limba germană", manual pentru cl. a XII-a, de Larisa Cercel

Abandonată, cu un copil handicapat pe cap

O FEMEIE DIN HĂLMAGIU ÎNVINUIEȘTE PARCHETUL CĂ-L APĂRĂ PE FOSTUL SOȚ

● Până anul trecut pensia de întreținere era de... 10.000 de lei!

Cu toate că are 27 de ani bătuți pe muchie Alin Ioan Banciu, cu handicap de gradul II, nu se poate îngriji singur, aflându-se în întreținerea mamei. Pentru că fostul soț a fost obligat să-i plătească până anul trecut o întreținere echivalentă cu costul unei beri (10.000 lei!), femeia se zbate de mai mulți ani pentru majorarea acestei pensii.

DINTR-UN PROCES ÎN ALTUL...

După 13 ani de conviețuire cu Ioan Banciu, timp în care s-au născut doi copii, Rodica Banciu, din Hălmagiu a hotărât în 1984 să divorțeze. Nu intrăm aici în motivele de divorț invocate de femeie, care nu fac obiectul acestui articol. Cert este că instanța îi desparte definitiv pe cei doi în anul 1985. Copiii, un băiat și o fată, sunt încredințați spre creștere și educare, mamei. Toate bune și frumoase până în 1993 când Rodica Vasii, care și-a redobândit numele de fată, consideră pe bună dreptate că 500 de lei stabiliți de instanță drept pensie de întreținere, sunt insuficienți pentru cei doi copii. Apelează din nou la instanță, care îi dă câștig de cauză, majorând cuantumul contribuției fostului soț pentru întreținerea copiilor la 10.000 lei de fiecare. Până la finalizarea studiilor, pentru fetiță și până când va fi nevoie pentru copilul cu handicap, Banciu Alin Ioan.

Alina B., fiica celor doi, iese din discuție privind pensia de întreținere la terminarea studiilor. În schimb, obligația tatălui pentru copilul handicapat rămâne.

PENSIE MAJORATĂ DAR NEPLĂTITĂ!

În 2001 Rodica Vasii obține și o dispoziție de instituire a curatelei pentru copilul bolnav. Evident, Ioan Banciu era în continuare obligat la plata unei întrețineri în sumă de ... 10.000 lei. Bani pe care, așa puțini cum erau nu-i expedia propriului fiu... „În luna august a anului trecut am depus la Judecătoria Gurahonț două dosare, unul civil și unul penal, împotriva fostului soț. Cel civil s-a judecat la Gurahonț, iar acum este în recurs la Arad. Cel penal nici până în prezent nu am reușit să-l pun pe rol, deoarece fostul soț este cunoștința domnului procuror Mircea Maier de la Parchetul Gurahonț și totul se aranjează nerespectându-se legea. Timp de șase luni de la depunerea cererii, nu am primit nici un răspuns de la Parchet. Am făcut demersuri și mi-au trântit în față o ordonanță nejustificată, fără să fie pus dosarul pe rol la judecătorie. Am acționat și la Parchetul Arad și acolo s-au întins sfori de respingere. Fiind foarte dezamăgită am făcut demersuri disperate la toate forurile superioare de unde am primit memorii încurajatoare. Cu toate acestea dosarul penal pentru abandon de familie, pentru neplata pensiei de întreținere timp de șase ani, nu poate fi pus pe rol", spune dezamăgită femeia. Cert este că Judecătoria Gurahonț a hotărât anul trecut, la cererea petentei noastre, majorarea pensiei de întreținere de la ridicola sumă de 10.000 lei la 200.000 lei. Sentința respectivă a fost însă contestată de pârâtul care pensionar fiind, susține că nu poate plăti acești bani.

ROMANIA
MINISTERUL JUSTIȚIEI
Direcția Relații cu Publicul și Cooperare cu Organizații Neguvernamentale
Nr.12845 / 22/2002
București,str.Apolodor nr.17, Sector 5,cod.70661
Vasii Rodica
Comuna Hălmagiu, str. Primăriei nr.15, județul Arad, cod 2848
Vă comunicăm că memoriul adresat Președintelui României, remis Ministerului Justiției,a fost transmis cu numărul și data prezentei la Parchetul de pe lângă Tribunalul Arad,de unde veți primi rezultatul.
Întocmit
Consilier Juridic
Tatomir Victoria

Rodica Vasii a cerut și sprijinul Președinției, care a „pasat-o" Ministerului Justiției, memoriul său fiind expediat spre soluționare tot la... Arad!

„PORTIȚA" DIN CODUL PENAL

Referitor la plângerea penală făcută de Rodica Vasii împotriva fostului soț, aceasta a fost soluționată înainte de a ajunge în instanță. Ioan Banciu a fost sancționat de Parchet cu amendă. Adică în limitele art. 305 lit. c din Codul Penal care stipulează că **„neplata cu rea-credință, timp de două luni a pensiei de întreținere stabilită pe cale judecătorească (...) se pedepsește cu închisoare de la unu la 3 ani sau cu amendă."** O portiță legislativă de care a profitat tatăl rău-platnic cu concursul nemijlocit al procurorilor.

FLORIN TRUȚ

Lux pe banii contribuabilului

RENOVAREA PRIMĂRIEI BIRCHIȘ A „MÂNCAT" MAI BINE DE JUMĂTATE DIN BUGETUL COMUNEI

Când ajungi în comuna Birchiș, clădirea Primăriei îți ia ochii de departe. Față de celelalte clădiri, cea în care muncesc pentru comunitate mai marii localității pare desprinsă dintr-o altă lume. Gresie, coloane, flori peste tot, un gard în stil american, toate astea realizate în doar câteva luni. Clădirea Primăriei s-a aflat de curând în reparație capitală, iar după finalizarea lucrărilor, orice arădean care a mai pășit în alte primării de la țară rămâne cu gura căscată. Dacă în exterior, așa cum s-a văzut, arată impecabil, în interior birourile au fost dotate cu scaune moderne, de sute de mii bucata, cu tavane false, cum numai la Consiliul Județean se mai pot găsi, cu gresie peste tot, teracote noi etc. Interiorul și exteriorul au fost zugrăvite, s-au schimbat instalațiile electrice, într-un cuvânt, totul este nou-nouț.

Sacrificiile, însă, făcute de comună sunt mult mai mari decât bucuria de a avea cea mai frumoasă primărie din județ. Dintr-un buget de aproximativ 960 de milioane de lei, pentru aceste lucrări au fost cheltuite nu mai puțin de 600 de milioane ! Adică, mai bine de jumătate din fondurile comunei pe acest an, bani cu care, în mod cert, se putea face altceva. Viceprimarului Dumitru Predescu, însă, nu i se pare exagerată această sumă și susține că Primăria are destui bani și pentru celelalte activități. Adică, pentru salariile angajaților, curentul electric și plata însoțitorilor persoanelor cu handicap. Cam atât. Restul, mai poate aștepta.

Cu o astfel de politică, nici nu e de mirare că școlile sunt într-o stare proastă, drumurile nu au mai fost reparate de multă vreme, iar activitatea la nivelul întregii comune e paralizată. Dar ce contează ? Important e că primăria e cea mai frumoasă din județ.

COSMIN MIHUȚA

Foto: V. MUSCA

Asistații social pot încasa banii pe luna august

Beneficiarii Legii 416/2001, privind venitul minim garantat, își pot ridica banii aferenți lunii august, începând de astăzi, de la casieria Direcției de Asistență Comunitară Arad. Astfel, astăzi, între orele 10-15,30, și mâine, între orele 8,00 și 14,00, asistații social trebuie să se prezinte la casieria situată în Bulevardul Revoluției nr. 93 - sediul Cantinei municipale.

Beneficiarii venitului minim garantat își pot ridica banii doar pe baza bzuletinului de identitate.

C.M.

P.N.A.S.

(Urmare din pagina 1)

Și dacă nu-i rentabilă, atunci e normală opoziția ce i se face Legii privind controlul averilor demnitarilor și funcționarilor publici. Doar n-o să se facă de râs întreaga gașcă politică, când o să citească alegătorii în Monitorul Oficial, că-s lipiți pământului. Și la început și la sfârșit de mandat. Păi nu am stabilit că sărăcia produce nervozitate? Și atunci de ce să avem lideri nervoși?! Tinerii PSD, socotiți o vară întreagă sunt enervați pe seniori că nu-i bagă-n seamă. Ar vrea și ei să se afirme, ar dori măcar o funcție cât sunt încă tineri și plini de elan. Da parcă numai ei? Vorba țăraniștilor „spune-le că nu mai poți!". Dar parcă noi mai putem? Dar taximetriștii arădeni mai pot? Licențe de taximetrie s-au dat cu sutele, parcările au locuri pentru câțiva zeci și-n rest Parktronic îi hăituiește pe toți. De aceea amenință cu blocarea orașului. Adică să simțim și noi ce simt parlamentarii arădeni, când sunt sunați la București, să li se spună că mașinile de serviciu au fost blocate în Arad. Pe de altă parte, de unde o să plătească sereleul cu parcările taxa de concesionare către Primărie. Blochezi deci existi. Existi, așadar ai bani. Și te dezvolți. Fără frică de sabotorii care au dat peste cap minuțios organizata sărbătoare a „Zilelor Aradului": câțiva sponsori, câteva averse de ploaie și CLM. Bine că au venit americanii. A dispărut încă un motiv de stress și nervi.

APA TERMALĂ VA URCA PREȚUL DE INTRARE LA ȘTRAND

Bazinele strandului „Neptun" din Arad nu vor fi umplute cu apă temală decât, eventual, la anul.

„Trebuie să efectuăm un foraj nou. Din discuțiile cu specialiștii am înțeles că ne-ar costa 4 (patru) miliarde de lei. Momentan, nu dispunem de acești bani, dar încercăm găsirea unor variante de finanțare pentru la anul, pentru că nu vrem să renunțăm la apa termală", a declarat dl. **Edeleni Coloman**, directorul Gospodăririi Comunale Arad (G. C. A.).

Dincolo de binefacerile terapeutice ale apei termale, conducerea G. C. A. privește lucrurile și prin prisma comercialului. **„Dacă există apă termală și prețul biletelor sau aboamentelor poate fi mărit în mod justificat"**, sublinia dl. Edeleni Coloman. La Arad, un abonament lunar costă 100 de mii, pe când la Curtici, unde este apă termală, a fost de 700 de mii în această vară.

Cu banii obținuți din majorarea biletelor sau abonamentelor va fi întreținut strandul și se vor subvenționa activitățile departamentelor „câini vagabonzi" și „îngrijire cimitire" din cadrul G.C.A.

N. OPREAN

Deși nu are datorii la Electrica

COMUNA BATA A RĂMAS ÎN BEZNĂ

Primărul comunei Bata, Ioan Popa, a decis să întrerupă iluminatul public din localitate, pentru a diminua costurile mult prea mari destinate plății

curentului electric. Deși nu are nici o datorie la Electrica, cum se întâmplă în alte localități, primarul a luat această măsură pentru că, pur și simplu, bugetul nu mai putea suporta astfel de cheltuieli. **„Nu ne mai puteam permite să lăsăm iluminatul public toată noapte. Și, decât să ajungem în imposibilitatea de a plăti facturile, iar apoi să avem penalități, mai bine stăm în întuneric"**, spune Ioan Popa. Primarul din Bata s-a arătat nedumerit de faptul că cei de le Electrica nu au dat un răspuns favorabil cererii de a se monta ceasuri automate, care să permită funcționarea iluminatului public între anumite ore. **„Aceste ceasuri nu le-am primit, deși aveam mare nevoie de ele, pentru că ne permiteam să dăm drumul la becuri șase ore pe noapte, seara și dimineața, când vine autobuzul. Mă gândesc că cei de la Electrica sunt interesați să consum cât mai mult, altfel nu-mi explic de ce nu livrează aceste ceasuri"**, spune Ioan Popa.

Bugetul destinat iluminatului public din Bata, în acest an, a fost de 80 de milioane de lei, însă, după un consum de 10 milioane de lei pe lună, fondul a fost suplimentat, pentru a se putea achita facturile la zi.

COSMIN MIHUȚA

Benzinăriile au devenit afaceri înfloritoare pe Valea Mureșului

Până nu demult, la sud de Mureș, între comunele Ususău și Birchiș nu exista, pe o distanță de câteva zeci de kilometri, nici o benzinărie. Acest fapt a îngreunat mult activitatea oamenilor din zonă, în special a proprietarilor de tractoare, care trebuiau să parcurgă distanțe considerabile, până la Lipova sau Săvârșin (unde nu se poate merge decât cu Dacia), uneori până la Făget (Timiș), pentru a-și procura combustibilul de care aveau nevoie. De o vreme, însă, în satul Țela, aparținând comunei Bata, trei frați au început lucrările la o benzinărie, care să deservească întreaga zonă, mai precis pe posesorii celor 200 de autoturisme și 100 de tractoare. ***„Cei trei frați au avut un teren al lor, iar noi le-am concesionat drumul de acces. În această toamnă, din câte au promis, această benzinărie va fi funcțională"***, ne spune primarul comunei Bata, Ioan Popa, care e convins că această investiție se va transforma într-o afacere înfloritoare, având în vedere numărul mare al viitorilor clienți.

Într-o primă fază, benzinăria va avea doar două pompe, pentru benzină și motorină, urmând ca, în cazul în care afacerea va merge struna, investiția să se mărească și ea.

COSMIN MIHUȚA

TRAFIC DE PERSOANE PENTRU CERȘIT LA BUDAPESTA

Ieri dimineață, polițiștii de frontieră de la PCTF Nădlac au depistat doi sibieni, dintre care unul minor, care urmau să exploateze în Ungaria un alt cetățean român, cu ambele picioare amputate, totul în vederea obținerii de profituri.

Astfel, persoana cu handicap - Ioan M. de 32 de ani -, domiciliată pe raza județului Sibiu, s-a prezentat la ieșirea din țară, călătorind cu un autoturism marca „Lancia" condus de cetățeanul maghiar H. Elemer, de 35 ani. Cetățeanul român a declarat inițial că intenționează să meargă în Ungaria, în vizită la sora sa, care domiciliază acolo.

Procedând la verificarea documentelor de călătorie, polițistul de frontieră a constatat că infirmul în cauză nu poseda bilet de călătorie dus-întors și nici mijloacele de întreținere prevăzute de legislația în vigoare. Având suspiciuni cu privire la scopul real al călătoriei, au fost demarate cercetările ocazie cu care M. Ioan, văzând că oricum nu va putea ieși din țară, a declarat că de fapt urma să fie transportat în Budapesta ca să cerșească. Conducătorul auto trebuia să-l ducă până în

țara vecină de unde ar fi fost preluat de doi cetățeni români, în beneficiul cărora urma să cerșească. Din profitul pe care l-ar fi obținut M. Ioan ar fi trebuit să primească o sumă de bani stabilită la câteva milioane lei.

Aprofundând verificările, într-un autocar ce urma să iasă din țară spre Ungaria, polițiștii de frontieră i-au depistat și pe cei doi cetățeni români implicați în racolarea, respectiv traficarea celui în cauză. Ei sunt Gabriel T., în vârstă de 15 ani și Dimitrie L. de 30 de ani, ambii domiciliați în județul Sibiu.

Dimitrie L. fusese „la prospectat piața de muncă" din Ungaria. Considerând că ar fi obținut un profit bunicel de pe urma cerșetoriei, l-a contactat pe Gabriel T. care se afla în România, pentru a găsi o persoană cu handicap care să fie exploatată în țara vecină. După ce a fost anunțat că „sarcina a fost îndeplinită", Dimitrie L. a căutat o mașină cu care să ducă persoana infirmă în Ungaria. S-a întors în România împreună cu ungurul H. Elemer, căruia trebuia să-i plătească cursa cu suma de 10.000 de forinți și contravaloarea combustibilului. Microbuzul s-a deplasat în Gara Arad de unde cetățeanul maghiar l-a preluat pe infirmul Ioan M., „adus" acolo din timp de către complicele lor minor.

„În prezent, cercetările continuă, cetățeanul maghiar H. Elemer și cetățenii români Gabriel T. și Dimitrie L. urmând să fie prezentați în fața Parchetului Arad sub aspectul săvârșirii infracțiunii de trafic de persoane", ne-a informat inspectorul de poliție Robert Iudt, purtătorul de cuvânt al Inspectoratului județean al Poliției de Frontieră Arad.

PEREMIȘTII ARĂDENI CRITICĂ „POLITICA" LUI DOREL POPA

Liderii PRM Arad Gheorghe Feieș, Ovidiu Gavra și Mircea Pantea au prezentat în cadrul conferinței de presă de ieri aspecte legate de activitatea organizatorică și politică a partidului. De asemenea, s-au făcut referiri la activitatea CLM-ului și al sistemului de parcare.

Președintele Organizației Municipale a PRM Arad, Ovidiu Gavra, a spus că organizația pe care o conduce numără 1180 de membri. Scopul urmărit este acoperirea în întregime a secțiilor de votare. Vicepreședintele Mircea Pantea a declarat că s-a greșit fundamental prin cesionarea serviciului de parcări unei firme private. În opinia lui Pantea, CLM trebuia să înființeze o societate comercială, în baza Legii 215, care ar fi dus întreaga sumă din încasări la bugetul local.

Peremiștii au criticat faptul că nu există o politică clară a primarului Dorel Popa, în ceea ce privește întreținerea și reabilitarea drumurilor publice. Conform celor declarate de către Pantea, PRM Arad pregătește un program, în ceea ce privește lucrările la regimul stradal, ce va fi prezentat într-o ședință a CLM de către consilierul Adrian Mureșan.

Referitor la „Zilele Aradului" , peremiștii consideră că acestea trebuia să aibă loc în luna iulie, iar președintele PSD Arad, Dorel Popa ar fi trebuit să solicite o întrevedere cu toți președinții organizațiilor municipale pentru a organiza împreună manifestările dedicate Aradului.

În încheierea conferinței de presă, Gheorghe Feieș a prezentat, pe scurt, programul PRM pentru agricultură, silvicultură, industrie alimentară, ape, dezvoltare rurală și programul de eradicare a corupției și a crimei organizate.

DANIEL ALBU

DE LA FRONTIERĂ

La piață în Ungaria, ori la muncă în spațiul Schengen?!

La PCTF Curtici, cu ocazia efectuării formalităților specifice asupra trenului Rapid-Bega ce se deplasa pe relația Timișoara - Veneția, polițiștii de frontieră nu au permis ieșirea din țară unui grup de șapte persoane din județul Arad, care voiau să ajungă ilegal în spațiul Schengen.

Cei în cauză - patru bărbați și trei femei, cu vârste cuprinse între 20 și 51 ani - au prezentant documentele de călătorie polițistului de frontieră declarând că doresc să meargă în Ungaria pentru 9 (nouă) zile, la cumpărături. Din studiul pașapoartelor s-a constatat că în data de 23 septembrie a.c., aceleași persoane mai încercaseră să iasă din țară, printr-un punct de frontieră din județul Bihor, nefiindu-le permisă continuarea călătoriei ca urmare a faptului că nu întruneau condițiile legale (nu aveau bilete de călătorie dus-întors).

Având suspiciuni cu privire la scopul declarat al călătoriei, polițistul de frontieră a aprofundat verificările, constatând că declarația inițială a acestora nu era conformă cu realitatea. Cei șapte au recunoscut că intenționau să se deplaseze în spațiul Schengen pentru o ședere mai îndelungată fapt „confirmat" de numărul mare al bagajelor personale.

S-a luat măsura nepermiterii continuării călătoriei și redirecționării celor șapte persoane către domiciliu.

Termenul depășit și pașaportul fals

La PCTF Turnu s-a prezentat pentru a intra în țară, călătorind cu un micobuz, un cetățean român care s-a legitimat cu pașaportul turistic personal. Din studiul actului, polițistul de frontieră a constatat că era falsificat prin aplicarea unor ștampile false de intrare/ieșire din România, respectiv de intrare în Spania.

T. Vasile, de 42 de ani, a declarat că după ieșirea legală din țară, în luna decembrie a anului trecut, în baza unei vize de intrare în Germania a depășit perioada de ședere conferită de viză, precum și cele 90 de zile legale, de care beneficiase după ridicarea obligativității vizelor de intrare în spațiul Schengen. Așa stând treaba a apelat la „sprijinul" unei persoane întâlnită în Spania, care în schimbul sumei de 75 Euro i-a aplicat în document ștampilele false.

„Cu dosar penal sub aspectul săvârșirii infracțiunii de complicitate la fals material în înscrisuri oficiale, cetățeanul român va fi pezentat Parchetului Arad în vederea luării măsurilor care se impun", ne-a mai informat dl. Robert Iudt, purtătorul de cuvânt al Poliției de Frontieră Arad.

UN ROMÂN ARE DREPT DE VOT ÎN CADRUL UNIUNII JURIȘTILOR DIN GERMANIA!

Interviu cu dl. conf. univ. dr. CRISTIAN ALUNARU, de la Universitatea de Vest „Vasile Goldiș" Arad

– D-le Alunaru, am înțeles că, desigur într-o măsură restrânsă, corespunzătoare unui singur vot, aveți posibilitatea de a influența direct destinele Uniunii Juriștilor din Germania. Cum ați ajuns să fiți singurul român care a dobândit un asemenea drept?

– De 10 ani particip la toate Congresele Juriștilor din Germania și Austria (la Münster, Karlsruhe, Salzburg, Bremen, Viena, Leipzig, Berlin) unde condiția este cunoașterea limbii germane și a sistemului de drept german. În urmă cu șase ani am fost admis ca membru cu drepturi depline în Uniunea Juriștilor din Germania. Asta înseamnă nu doar posibilitatea de a participa la congrese, conferințe, la toate dezbaterile științifice oganizate de uniune, ci și de a contribui, prin vot, la luarea deciziilor.

– Concret, la ce decizii v-ați adus contribuția în cadrul celui de-al 64-lea Congres al Juriștilor Germani de la Berlin, de la care v-ați întors de curând?

– Pentru a răspunde la această întrebare ar trebui mai întâi să explic, succint, cum este organizat un asemenea congres. În prima zi are loc Adunarea generală a membrilor Uniunii Juriștilor din Germania, unde se hotărăsc destinele organizației. În acest an s-au ales noi organe de conducere (Comisia permanentă, Președintele), a fost ales un membru de onoare și s-a modificat statutul. În toate aceste decizii se regăsește și votul meu. Apoi, după ședința festivă și conferința inaugurală a congresului, care au loc în plen, se dezbat în cele cinci secțiuni (care corespund principalelor ramuri ale dreptului) problemele actuale ale dreptului german și european și, în urma dezbaterilor, se adoptă decizii ce cuprind propuneri legislative care sunt înaintate Parlamentului.

– La ce propuneri legislative v-ați adus contribuția?

– Am participat la secțiunea de Drept civil, votând în favoarea unor modificări legislative în materia solidarității familiale, concretizată în rezerva succesorală și obligația de întreținere.

– Vorbiți-ne despre importanța și rolul Congresului Juriștilor Germani!

– Este cel mai mare congres juridic ce se organizează în Europa. Participă în jur de 3.000 de reprezentanți ai tuturor categoriilor de juriști din Germania (profesori universitari, magistrați, avocați, notari etc.) la care se adaugă invitați din peste 20 de țări. Importanța congresului este atestată și de participarea, în acest an, a Președintelui Germaniei, Johannes Rau, a Ministrului justiției, d-na Herta Däubler-Gmelin, a Primarului general al Berlinului, Klaus Wowereit. Este greu de redat în cuvinte cât este de impresionant un asemenea congres prin amploarea lui, prin organizarea ireproșabilă. Ce-i drept, într-o metropolă ca Berlinul, prezența celor 3000 de juriști nu s-a făcut atât de puternic simțită ca în orașele mai mici. În anii anteriori, într-un orășel ca Münster, spre exemplu „mareea" de juriști, cu gențile lor negre oferite de organizatori, schimba realmente pentru o săptămână întreaga viață a orașului.

– Ce v-a impresionat cel mai mult în organizarea congresului?

– Multe! Imaginați-vă ce înseamnă să organizezi o manifestare la care participă 3000 de oameni! Să le trimiți din timp invitații, împreună cu programul manifestării ce cuprinde 58 de pagini, tematica, rezumatele referatelor care se vor prezenta, să le organizezi cazarea, participarea la dezbateri pe secțiuni, până și timpul liber! Totul cu o precizie „germană". Te prezinți la Centrul internațional de congrese (un edificiu cât un stadion acoperit) la ghișeul cu litera numelui tău, primești geanta (nu doar o simplă mapă!) cu toate documentele congresului, cu reviste de specialitate, pliante, programe, harta orașului, schema mijloacelor de transport și, ce te impresionează plăcut, actele necesare, invitațiile, ecusonul, poartă toate numele tău. La diferite ghișee primești toate explicațiile și îndrumările necesare. Zilnic ți se oferă tipărituri cuprinzând dezbaterile din ziua precedentă, rezultatele votului și deciziile.

Pe culoare sunt zeci de expoziții: ale principalelor edituri juridice, ale firmelor de software pentru juriști, ale firmelor de birotică, de dotări pentru avocați, ale Monetăriei naționale care a editat o monedă de argint cu ocazia congresului, ale diferitelor organizații

Conf. univ. dr. Cristian Alunaru împreună cu Președintele Uniunii Juriștilor din Germania, Prof. univ. dr. Reinhard Böttcher

profesionale de juriști (uniunile judecătorilor, avocaților, notarilor, studenților etc.). În concluzie, cred că este totuși ceva care m-a impresionat în mod deosebit! Pentru ca participanții să găsească ușor drumul de la sala congresului la locul unde s-a desfășurat recepția oferită de Primarul Berlinului, (palatul marii firme Daimler-Chrysler) din zece în zece metri stăteau persoane cu tăblițe indicatoare care te conduceau exact până la intrarea în palat!

– În afara disputelor teoretice, ce v-a mai oferit acest congres?

– O serie întreagă de experiențe practice deosebit de instructive, ocazionate de vizitele la sediile principalelor organe ale statului german (Bundestag, Bundesrat, Președinți, Cancelarul federal), ale principalelor instanțe din Berlin (printre altele, celebrul tribunal penal Moabit) sau la cel mai mare penitenciar din Germania (Tegel).

– Spuneați că organizatorii s-au ocupat până și de timpul liber al participanților?

– Cu un program atât de dens, pentru cei ce au luat parte la dezbateri, nu prea a existat timp liber. Totuși, zilnic au fost diferite recepții oferite de Ministrul justiției, de Primarul general al Berlinului, de Uniunea Avocaților Germani, de Asociația Juriștelor din Germania, de Președintele Uniunii Juriștilor Germani, în onoarea oaspeților de peste hotare etc. Oferta organizatorilor a cuprins în total 518 acțiuni (!!), de la turul orașului, vizitarea celor mai importante obiective politice, culturale, istorice, concerte, filme documentare, seri literare pe teme juridice desfășurate în celebrele săli de judecată, piese de teatru jucate de deținuți în sala festivă a penitenciarului, până la turnee de golf, bridge etc. Acestea însă au fost mai mult pentru însoțitorii participanților la congres.

– Care este câștigul pentru profesia D-voastră de avocat, pentru activitatea D-voastră academică la Universitatea de Vest „Vasile Goldiș"?

– Congresul a fost o ocazie excelentă de a stabili noi contacte cu Universități din Germania și alte țări europene, cu personalități ale vieții politice și juridice din Germania, de a afla noutățile din dreptul german (foarte puțin cunoscut la noi) și cel european. Am adus cu mine multe reviste și tratate de specialitate. Știți probabil, mă număr printre foarte puținii autori care au scris în România despre dreptul german. Pe de altă parte, prin prezența mea am contribuit, cred, la mai buna cunoaștere a dreptului românesc, despre care nu se știu prea multe în Germania și restul Europei, după cum am constatat. Și, nu în ultimul rând, trebuie să recunoaștem că este o mândrie pentru un român să participe la o asemenea manifestare academică împreună cu Președintele Germaniei, Ministrul justiției, președinții asociațiilor juriștilor din mai multe țări europene!

– La ce manifestări științifice veți mai participa în viitorul apropiat?

– Răspunsul se leagă de întrebarea precedentă. Printre altele, un mare câștig al acestui congres a fost și faptul că a ocazionat primirea unor noi invitații pentru anul viitor: la cel de-al doilea Congres al Juriștilor Europeni, care se va organiza în luna mai la Atena și la Congresul Juriștilor Austrieci de la Innsbruck.

– Vă mulțumim.

A consemnat
MIRCEA CONTRAȘ

Invitatul nostru

„NU TREBUIE SĂ NE ÎMBĂTĂM CU APĂ RECE"

afirmă VASILE RAD - președintele diviziunarei C, West Petrom Arad

Indiscutabil - parcă, în contradicție cu startul echipei FC UTA - divizionara C, West Petrom Arad, e marea revelație a începutului de sezon, fiind neînvinsă după patru etape. Normal, nu am putut rămâne impasibili față de acest start lansat al „petroliștilor" și l-am invitat la o discuție pe președintele clubului, Vasile Rad. Acesta a răspuns cu amabilitate întrebărilor noastre...

– În primul rând, felicitări pentru startul de campionat care reprezintă o frumoasă surpriză pentru toți iubitorii fotbalului arădean. Care este secretul debutului fulminant de sezon?

– Nu este vorba de nici un secret. Este munca antrenorilor și seriozitatea jucătorilor, care au o mare dorință de afirmare.

– Este cea mai bună clasare din istoria clubului...

– Stați puțin, suntem pe primul loc după patru etape, dar campionatul e lung și nu trebuie să ne îmbătăm cu apă rece.

– Se aștepta conducerea clubului la un asemenea start?

– Chiar și cu o pregătire întârziată puțin, ne așteptam ca, din punct de vedere fizic, să ne dominăm adversarii. Mai avem mult de lucru, cu mentalitatea băieților, deoarece sunt tineri și lipsiți de experiență.

– La ora actuală, clubul West Petrom este stabil din punct de vedere financiar. Contractele sunt la zi, primele achitate la timp, mai trebuie ca echipa să confirme.

– Stabilitatea am realizat-o prin buna colaborare dintre cei care au fost înainte (Schela de Petrol) și cei care s-au alăturat echipei din toamnă (AS Romvest). Colaboarea noastră e veche, numai că de această dată ne-am organizat mai bine și fiecare am respectat angajamentele luate. De-aici și liniștea de la club.

– Cinstit, cu o formație cu o medie de vârstă așa de scăzută, v-ați fi așteptat la un debut așa de prolific?

– În nici un caz nu ne-a fost frică. Știam că pregătirea fizică va completa lipsa de experiență a jucătorilor. În plus, Feri Tisza este un antrenor care, din jucători fără nume, ajunge să facă o echipă cu-adevărat competitivă.

– Care a fost obiectivul înaintea startului? Dar, interesant de aflat, mai ales acum, dacă nu vi l-ați schimbat?

– Obiectivul clubului a fost evitarea retrogradării și formarea unei echipe de perspectivă. Pentru noi, obiectivul rămâne același.

– Bine, dar sunteți pe primul loc...

– Noi vrem să câștigăm orice meci, dar să nu uităm că am jucat până acum, doar cu echipe cărora Federația le-a făcut cadou locurile în C (Petrila, Brad, Uricani), n-am dat peste echipele cu pretenții.

– Vine meciul cu ACU Arad. Un mare derby, în opinia specialiștilor. Cum vedeți acest joc?

– Dacă unii îl consideră derby mă bucur,

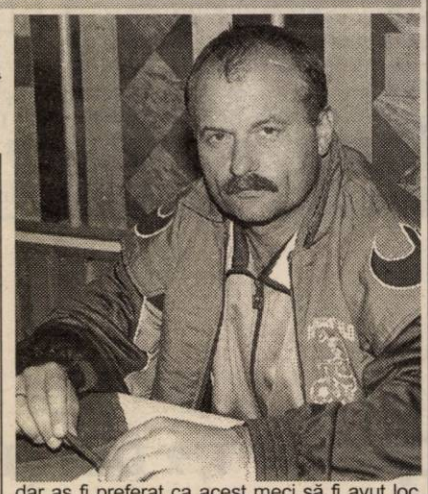

dar aș fi preferat ca acest meci să fi avut loc spre sfârșitul campionatului, pentru a decide ocupantele locurilor I și II, deoarece, clasamentul de-acum nu este elocvent. A.C.U. Arad merită să promoveze, dar asta nu înseamnă că rezultatul nu se va decide pe teren.

– O ultimă întrebare. Riscați un pronostic pentru sâmbătă?

– După experiență și valori individuale ar fi un meci de 1 solist, dar după ambiția copiilor și dorința de afirmare a acestora, merg pe x2.

– Vă mulțumesc.

DANIEL SCRIDON

NJOK E APT DE JOC. SOSEȘTE UN ARGENTINIAN

Așa cum ne așteptam, vizita fotbalistului camerunez Jeremie Njok la cabinetul Centrului de Medicină Sportivă a evidențiat faptul că fotbalistul nu are probleme cu inima și că alarma falsă s-a datorat unor doctori neobișnuiți cu consultul sportivilor de performanță. Prin urmare, viza medicală a fost obținută fără probleme și cum, aseară, a ajuns și „cartea verde" a jucătorului, acesta va fi o soluție pentru atacul UTA-ei în meciul cu F.C. Brașov.

În altă ordine de idei vă mai informăm că, astăzi, va sosi la Arad un mijlocaș argentinian care - se pare - a avut unele tangențe de primă divizie italiană, A.C. Perugia.

C. MNERIE

IONUȚ POPA - DIN NOU ÎN FAȚA COMISIEI DE DISCIPLINĂ

Tehnicianul arădean, Ionuț Popa, a devenit un client fidel al instanței de judecată în fotbalul românesc. Comisia de Disciplină din cadrul F.R.F. s-a sesizat în urma declarațiilor lăsate de Mister cu privire la arbitrajul de la Galați și l-a chemat la apel pentru ședința de astăzi. Fiind recidivist, „principalul" textilist riscă o suspendare de o etapă, situație în care va sta în tribună la meciul cu F.C. Brașov. În cel mai fericit caz Ionuț Popa va scăpa cu o amendă.

În lipsa lui Popică, singurul antrenament programat pentru această după-masă va fi condus de „cvartetul" Nagy-Ungur-Sârbu-Țapoș.

C. MNERIE

TINERETUL UTA-EI FORȚEAZĂ PRIMA VICTORIE ÎN CAMPIONAT

„Degeaba am jucat bine în etapele scurse până acum, că tot nu am reușit să câștigăm vreun meci. De data aceasta prefer să jucăm prost numai să spargem odată gheața" - a spus antrenorul echipei de tineret - rezerve, Viorel Pasc, înaintea confruntării cu F.C. Brașov. Pentru întâlnirea care începe **astăzi, de la ora 13,00, pe arena CPL,** nea' Vio a primit un ajutor substanțial din partea lui Ionuț Popa, care i-a împrumutat pe Grozav, Bier, Demian, Buhuș, Ianu și Turcan, jucători ce fac parte din lotul mare al „alb-roșilor". Aceștia, alături de Rusu, Burlacu, Ciortan, Rus, Călițoiu, Burlan, Românu, Bandi și Ștefănuț vor forța prima victorie în Divizia A, rezultat ce se așteaptă a fi repetat și sâmbătă în „ciocnirea" primelor „garnituri".

Brigada ce va oficia la partida de astăzi este în totalitate arădeană și îi cupride pe: Dănuț Ologeanu (centru), Silviu Mocanu și Claudiu Tripa (asistenți).

CĂLIN MNERIE

Meci amical

ELÖRE BEKESCSABA - WEST PETROM ARAD 6-1 (4-1)

◆ Marți după-amiază, divizionara C, West Petrom Arad a întors vizita celor de la Elöre Bekescsaba, pentru un „amical". ◆ Datorită timpului nefavorabil, jocul s-a desfășurat pe terenul de antrenament al echipei de Divizia D, din Bekes. Apropo de baza sportivă de-aici, n-ar strica o vizită a ajeftiților arădeni până acolo, pentru a vedea condiții propice sportului rege. ◆ Gazdele, aflate într-o situație delicată în clasamentul primei divizii din Ungaria, au evoluat cu mulți jucători de la tineret, care au „tras" de ei pentru a-l convinge pe antrenorul Garamvölgyi. ◆ De partea cealaltă, Feri Tisza a fost foarte cuminte, „uitând" să-și „biciuiască" verbal elevii. Iar rezultatul final s-a văzut... ◆ Ca o curiozitate, președintele clubului din Bekescsaba este... o femeie care, tare ar fi vrut să-l vadă la lucru pe Vezan. Din păcate, acesta este accidentat și s-ar putea să piardă și derby-ul arădean de sâmbătă. ◆ Golgeterul formației maghiare ex-utistul Vali Miculescu a fost doar spectator, fiind menajat pentru jocul de sâmbătă din campionat (**ora 18, la Budapesta, cu MTK, într-un meci televizat**), unde îl va avea ca adversar pe un fost coechipier, A. Drăgan. ◆ Unicul gol al „petroliștilor" a fost reușit de Anca, în prima repriză, după o execuție de mare efect. ◆ Repriza a treia a fost organizată la restaurantul clubului, undeva în centrul orașului și în ciuda prelungirilor s-a încheiat la egalitate. Nu la fel s-a terminat disputa din iarbă, care a revenit gazdelor, cu un sec, 6-1.

Formații

Elöre Bekescsaba: Kurucz-Banfoldi, Feher, Braga, Futaki, Lapszanski, Silvester, Gruies, Holfman, G. Toth, Gavrilovics.

West Petrom Arad: Potoreț-Cioară, Iova, Șerb, Roșu, Anca, Nădăban, Sas, R. Tisza, V. Fritea, Gafița. **Au mai jucat:** Leric-Corsenti, Ponta, Solomon, Gligor, Ancău, Barta, Lacsany, Sighete, Strecicov.

DANIEL SCRIDON

PING - PONG ÎN FAMILIE

În cadrul primei etape a Campionatului Diviziei A (masculin) la tenis de masă s-au întâlnit două formații arădene: CSM Arad I și CSM Arad II Titus Anamar Sântana. Victoria a revenit primei echipe cu scorul 9 - 4. Componența celor două grupări: CSM I: Valentin Dobai, Adrian Dodean, Silviu Burza, Roman Bogdan; CSM II: Cristian Dodean, Radu Munteanu, Patriciu Munteanu, Iancu Albuțiu.

În etapa următoare, 5 octombrie, CSM I va primi vizita formației Voința Satu-Mare.

A. C.

CUPA ROMÂNIEI

Fatidicul minut 90

TRICOTAJE INEU - F.C. ORADEA 0-1 (0-0)

Ieri după-amiază, la Ineu a fost sărbătoare. Aproape 1000 de oameni s-au strâns la și pe lângă stadionul „Central" din localitate, pentru a urmări jocul dintre Tricotaje Ineu și F.C. Oradea, contând pentru Cupa României la fotbal.

Era clar, se întâlneau două echipe între care există o diferență de un eșalon, Ineul fiind în „C", iar Bihorul în „B".

Pe teren, s-a văzut, echipa mai solidă, dar și care stăpânea partida, stând bine în teren, având și o mai mare știință a jocului, a fost cea oaspete. Vizitatorii au dominat majoritatea celor 90 de minute, au ratat mai multe ocazii, dar și gazdele puteau înscrie, iar atunci soarta meciului - teoretic - putea fi alta.

A câștigat - totuși - echipa mai bună, în condițiile în care F.C. Oradea nu a jucat ceea ce ar fi trebuit să joace.

Tricotajele, în schimb, au dat totul în teren, au muncit mult, dar unele schimbări făcute de antrenorul Cigan au dereglat linia de mijloc, care - cel puțin în prima repriză - a dus greul. Finalul a aparținut în totalitate bihorenilor, care au și marcat golul izbăvitor în ultimul minut de joc. Atunci, Dumitra a pătruns perpendicular în careu, a șutat puternic, portarul Irimia a respins în forță mingea șutată de orădean, iar din 6 metri Gado a îndeplinit o simplă formalitate, evitând prelungirile - și posibil - penalty-urile.

Tricotaje: Irimia - Laza, Cristea, Jurcă, Rus-Mițiți (Goldiș), Abrudean (Leucuța), Georgiu, Iambor - Luca, Pantea (Mangu). **Antrenor:** Sorin Cigan.

F.C. Oradea: Rotaru - Diță, Măuță, Munteanu, Lungan-Șola (Madar), Dumitra, Câmpeanu (Lincar), Naidin-Fele, Gado. **Antrenor:** Ion Marian.

Au arbitrat: Orlando Trandu - la centru, Cornel Avram (ambii din Timișoara), Nicușor Asandei (Reșița). **Observator F.R.F.:** Cornel Crocan (Reșița).

Declarații după meci

Sorin Cigan (antrenor Tricotaje Ineu): „A câștigat echipa mai bună, dar dacă noi înscriam din puținele ocazii din care puteam, situația putea fi alta, căci se putea câștiga acest meci. Bineînțeles că - dacă puteam - îl băteam pe nașul meu **(n.n. Ion Marin),** aici de față. Am menajat mai mulți jucători, deoarece am un meci foarte important, sâmbătă, la Curtici. Chiar și așa însă nu ne-am făcut de râs."

Ion Marin (antrenor F.C. Bihor): „Diferența a fost evidentă între cele două echipe, am jucat mai bine, iar gazdele au făcut tot ce au putut. Nu am avut aproape 11 jucători la dispoziție, dar și în aceste condiții am învins. Ne așteptam la o izbândă, iar dacă ea a venit în minutul 90 nu înseamnă că am fost slabi. Puteam înscrie de mai multe ori până atunci".

LEO SFÂRA

Pe terenurile Diviziei D

VOINȚA... DE A FI PRIMII!

A trecut și runda cu numărul 6 în Divizia D. Una, după care, Macea e singura grupare neînvinsă, în plasa liderului găsind o altă nou promovată, Olimpia Bârzava. A fost o etapă mult mai liniștită ca precedentele, cu patru victorii ale oaspeților. Golgeter cu 7 reușite e Cimbrea (Șiria), în vreme ce „vulturii" din Socodor s-au mai cumințit, renunțând - pe moment - la colecția de „roșii".

● În uvertura etapei, la Vinga, gazdele s-au impus fără emoții, în fața unei echipe din Sebiș, care au totuși, o victorie obținută pe teren contra celor de la AS Romvest. ● Chit că echipa e pe podium, la Sânleani nu e liniște. Patronul s-a certat cu antrenorul Gigi Cameniță, pe motiv că nu joacă și „copiii" lui. Gigi amenință cu mutarea Gloriei într-o altă localitate. Așa se cam întâmplă la noi, când treaba merge bine, își bagă „dracu coada"... ● Romvestul n-a avut forța de a pune probleme mult mai experimentatei echipe din Bârzava, care are în componență jucători cu vechi state de serviciu în fotbalul județean. Dacă și cu banii stau bine, gruparea de pe Valea Mureșului ar putea avea un cuvânt greu de spus în lupta promovării. ● Supărați pe debutul slab de campionat, „constructorii" din Șofronea s-au răzbunat pe „șoimii" Lipovei, cărora le-au administrat un scor de neprezentare, în chiar propriul fief. ● Jale mare pe Criș. De multă vreme, Crișul Chișineu-Criș n-a mai îndurat o asemenea umilință în fața suporterilor, în compania unei colege de suferință. Îmbucurătoare ascensiunea Armoniei din ultimele runde. Numai să-i țină „curelele". ● La Socodor, gruparea din Iratoșu confirmă zicala „acasă zmei, afară mielușei". Apropo, cine va doborî invincibilitatea Înfrățirii de pe teren propriu. Să fie Gloria, să fie... ● La poalele Cetății, Șiriana n-a avut un meci ușor în fața Mureșului din Zădăreni, dar punctele victoriei sunt cele care contează, nu-i așa? ● Derby-ul etapei s-a jucat lângă vamă și s-a încheiat cu un rezultat surprinzător. Dar just după cele întâmplate pe gazon. Chiar dacă Ologeanu jr. n-a văzut un penalty clar al „vameșilor". Se întâmplă și la case mai mari...

DANIEL SCRIDON

s.c. IATSA ARAD singurul distribuitor al S.C. AUTOMOBILE DACIA

Vinde autoturisme
Dacia, Dacia SupeRNova,
Dacia 1307 - automobil mixt, Dacia 1305 (2 locuri) utilitară, utilitare Dacia cu aer conditionat

Plata: ❑ cash
❑ rate - persoane fzice
❑ leasing persoane juridice și fizice autorizate

(2733868)

OFERTA LUNII SEPTEMBRIE
Dacia Super Nova: *alege o versiune și primești versiunea superioară!*
Avans redus cu 300 euro - „credit bonificat BRD" pentru toate autoturismele Dacia Super Nova, berlină și break.
** La orice utilitară Dacia cumpărată în perioada 17.09 - 14.10.1002 primești cadou*
SUPRASTRUCTURA DE PROTECȚIE
Telefon/fax 0257/278.950.

s.c. EXPERT s.a. ARAD

În calitate de lichidator al S.C. ALFAR S.A. Arad,

anunță vânzarea, în conformitate cu prevederile Legii 64/1995 republicată, prin LICITAȚIE PUBLICĂ DESCHISĂ, cu strigare, a următorului activ:

Nr. crt.	Denumirea mijlocului fix	Preț lei (inclusiv TVA)
Activ 18	Surse, acumulări și rețele apă tehnologică	697.234.295

(1585099)

Activul este amplasae în Arad, Calea Zimandului nr. 3, putând fi vizitat zilnic între orele 9,00-14,00. Relații se pot obține la telefoanele 0257 - 276.101 dl. Tanca Gheorghe și 0722 - 343.784 ing. Moț Marius.

Licitația pentru activul din prezentul anunț va avea loc în data de 03.10.2002, ora 12.00,la sediul SC ALFAR S.A. Arad, Calea Zimandului nr. 3 ,termenul de înscriere la licitație fiind până la data de 02.10.2002, ora 15,00.
În cazul neadjudecării activului licitația va fi reluată săptămânal, după o publicitate prealabilă.

CRÉATEUR D'AUTOMOBILES

RENAULT LAGUNA 1,9 DCI (120 CP)

- cutie de viteze cu 6 + 1 trepte
- consum mixt 5,5 l / 100 km

Vânzări ÎN LEASING către persoane fizice și juridice

RENAULT LAGUNA

Aleasă "Mașina Anului 2002 în România", Noua Laguna e un veritabil concentrat de tehnologie și senzații inedite. Cu o personalitate puternică și un temperament îndrăzneț, Noua Laguna vă oferă tot ceea ce tehnologia de azi are mai bun: închidere centralizată și demaraj cu card, aer condiționat cu reglare automată separată stânga/dreapta, control dinamic al traiectoriei ESP. Elegantă și sigură, propulsată de motoare puternice și performante, atât pe benzină cât și turbodiesel common-rail.

EURO NCAP LAGUNA ★★★★★
Singura mașină din lume care a obținut 5 stele la Crash testul Euro NCAP.

(1810)

Concesionarul dvs. GETAX S.A., Calea Bodrogului nr. 10, Telefon 057/281.995
www.getax.go.ro email renault@inext.ro

BANCA COMERCIALĂ ROMÂNĂ
Sucursala Județeană Arad

Plăți prin ATM-uri BCR

BCR oferă clienților săi - deținători de carduri BCR, posibilitatea efectuării următoarelor plăți, de la bancomatele proprii:

- plăți facturi: CONNEX, ZAPP MOBILE
- transfer din cont de card în cont curent
- rambursare rate credit BCR

Plata se face în baza unei convenții încheiate de deținătorul de card cu banca.
Serviciul este accesibil în **7 zile de la data semnării convenției.**
Comisionul pentru efectuarea acestor plăți este de **2.000 lei/operațiune**
Relații suplimentare la toate sediile BCR.

BCR - Banca de care aveți nevoie!

(2733802)

BB Computer SRL
ARAD, Str. N.Bălcescu nr.12 tel/fax: 0257- 280555 email: company@bbcomputer.ro

Oferta cea mai tentantă? Uite-o!

*Preț fără TVA. Curs BNR.
(C.B.)

Lichidare de stocuri şi mijloace fixe cu diminuare de preţ de 5% pe licitaţie până la adjudecare SC Expert SA

În calitate de lichidator al S.C. ALFAR S.A. - SERE Arad, în conformitate cu prevederile Legii 64/1995, republicată, VINDE LA LICITAŢIE PUBLICĂ, DESCHISĂ, CU STRIGARE, în fiecare zi de marţi, ora 12.00, următoarele bunuri:

- maşini scris
- bandă transportoare(inc.)
- diferiţi rulmenţi
- remorci legumicole
- dulapuri frigorifice
- machete protecţia muncii
- obiecte de inventar (mese birou, scaune, dulapuri)
- borcane diferite dimensiuni
- mese inox
- pompe Lotru
- trafosudură
- convertizoare sudură
- pompe stropit
- electropompe, cazane duplicat
- balanţe semiautomate
- bancuri de lucru
- conserve legume - fructe
- motoare electrice 22 KW noi
- piese schimb diverse
- autoclave inox 800 l
- maşină de găurit
- diferite maşini unelte

(1585099)

Lista bunurilor scoase la vânzare, preţul de pornire şi regulamentul de licitaţie sunt afişate la sediul societăţii Alfar SA, Calea Zimandului nr. 3.
Relaţii suplimentare Dl. Tanca Gheorghe, tel. 0257-276.101.

BANCA COMERCIALĂ CARPATICA

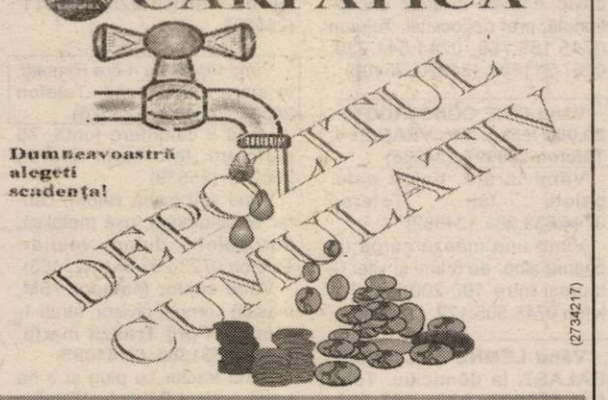

(2734217)

ARAD, Complex Expo Market Jackson
Tel.:216983, Fax.:206273

Regăseşte PASIUNEA

www.regaseste-pasiunea.ro

Prof. dr. IOIART IOAN
urologie - **Cabinet privat**
Consultaţii: **zilnic** 14.00-18.00
Str. Traian Moşoiu nr. 11, Arad
Programări: ☎ 255 255

Şef lucr. dr. OLARIU CODIN
cardiologie - **Cabinet privat**
Consultaţii: **Mi•Joi•Vi** 15.00-18.00
Bd. Revoluţiei nr. 23, apartament 6, Arad
Programări: ☎ 213 000

Dr. ŞTIUCĂ FLORIN
urologie - **Policlinică**
Consultaţii: **zilnic** 8.00-13.00
Bd. Revoluţiei nr. 45, Arad
Programări: ☎ 253 767

Dr. UDUDEC TITUS
medicină de familie - **Cabinet privat**
Consultaţii: **Luni•Mi•Joi•Vi** 8.00-12.00; **Ma** 15.00-18.00
Str. Andrei Mureşan nr. 19, Arad
Programări: ☎ 250 700

Şef lucr. dr. IOIART RODICA
diabetologie - **Cabinet privat**
Consultaţii: **Luni•Mi•Vi** 14.00-18.00
Str. Traian Moşoiu nr. 11, Arad
Programări: ☎ 255 255

Dr. FILIMON MARIA
medicină de familie - **Cabinet privat**
Consultaţii: **Luni•Vi** 12.30-17.00; **Ma•Mi•Joi** 8.30-13.00
Str. Nicolae Grigorescu nr. 4-6, Arad
Programări: ☎ 255 803

(2733945)

Asociaţia Română a Disfuncţiei Erectile

Specialişti în diagnosticarea şi tratarea problemelor de erecţie

Scoala de Soferi CUSTOM

Cat. B 900.000 + 65 . L Benzina
Cat. A 600.000 + 20 . L Benzina (C.A.)
Imprimatele pentru dosar GRATUIT + Orele de Legislatie
Inscrieri zilnic ! 10.00 - 17.00
Tel.254196

S.C. IMPRIMERY S.R.L.
Arad, str. Patria nr. 14

Angajează

- **Preparatori culori,** cu experienţă, pentru secţia imprimat.
- **Muncitori** cu experienţă pentru maşini de imprimat.

Condiţii de muncă:
- ▲ bonuri de masă
- ▲ transport gratuit
- ▲ asistenţă medicală gratuită la sediul societăţii.

Persoanele interesate se vor prezenta la sediul societăţii.

(2734220)

ANIVERSĂRI

Pentru cea mai bună mamă,
ECATERINA BUNACIU,
cu ocazia zilei de naştere, un călduros
„LA MULŢI ANI!"
din partea celor ce te iubesc! Soţul şi copiii. (25511)

38 de trandafiri roşii, cu ocazia zilei de naştere,
„LA MULŢI ANI!",
sănătate, fericire pentru
MATEŞ LAVINIA
din BODROGUL NOU, din partea fiicei, fiului, soţului şi mamei. (25502)

MATRIMONIALE

CĂSĂTORII în GERMANIA pentru DOAMNE, DOMNIŞOARE serioase, drăguţe. Telefon 228319; 0723. 207.324. (24343)

VÂNZĂRI APARTAMENTE O CAMERĂ

Vând apartament una cameră, confort I, Micălaca, str. Radnei bloc 108, scara E, etaj II, ap. 7. Telefon 262366. (25364)

Vând garsonieră, lângă Fortuna, etaj I. Informaţii telefon 216408; 0744.192.661. (25462)

Vând garsonieră, Buşteni, etaj IV, 6.000 USD, negociabil. Telefon 0257/231061. (25512)

VÂNZĂRI APARTAMENTE DOUĂ CAMERE

Vând 2 camere, ultracentral, etaj II, lângă BRD, parchet, loc parcare, zonă deosebită, 15.000 USD. Telefon 0722.257.409. (25297)

Vând apartament 2 camere, etaj 4/4, contorizat, interfon, Calea Romanilor. Telefon 280396, orele 13-17. (25208)

Vând apartament 2 camere, confort I, decomandat, 72 mp + garaj. Telefon 266637. (25338)

Vând apartament 2 camere, decomandat, Podgoria, 11.900 $. Telefon 285203. (25360)

Vând apartament 2 camere, semidecomandat, 70 mp, bloc 301, etaj V. Telefon 237648; 279138. (25375)

Vând apartament două camere, decomandat, îmbunătăţit, central. Telefon 274024; 0744.546.579. (25400)

Vând apartament 2 camere, decomandate, etaj I, Piaţa Spitalului şi apartament una cameră, parter, central, eventual schimb ambele cu casă 3-4 camere în Arad. Telefon 233146, 254375. (24999)

Vând urgent 2 camere, Vlaicu, 7.000 USD şi 3 camere Micălaca, 13.800 USD. Telefon 270856, 0766.231.477. (25297)

Vând apartament 2 camere, parter, P-ţa Română. Telefon 286150. (25496)

Vând apartament confort II, Vlaicu, 4/4. Telefon 229954, seara. (25523)

Vând apartament la casă, Pârneava, preţ 8.000 USD, negociabil. Telefon 0721.707.142. (25518)

Vând apartament 2 camere, parter, bun şi privatizare, Transilvaniei nr. 24, colţ cu Şaguna. Telefon 228037; 0722.226.392. (25493)

Vând apartament 2 camere, etaj II, T. Vladimirescu, 13.300, negociabil. Telefon 0766.705.114. (25528)

VÂNZĂRI APARTAMENTE TREI CAMERE

Vând apartament 3 camere, decomandat, nefinisat, Piaţa Spitalului, etaj 8, acoperiş ţiglă. Telefon 255948 sau 0744.696.760. (25318)

Vând apartament 3 camere decomandate, garaj, Vlaicu, bloc 8a. Telefon 240566, 0740.451.045. (25032)

Vând apartament 3 camere, zona Făt-Frumos sau schimb cu 2 camere în zona blocului X4, + diferenţă. Telefon 240273. (24721)

Vând apartament 3 camere, Alfa, etaj I, ultramobilat, contorizat. Telefon 0723.169.998; 277369, seara. (25016)

Ocazie! Vând 3 camere, Alfa, ultramodern, total renovat, etaj III, 2 băi, 14.900 USD. Telefon 253364, 0766.231.477. (25297)

Vând sau închiriez apartament 3 camere (Legea 112), parter, ultracentral. Telefon 0722.588.707. (25454)

Vând apartament 3 camere, decomandat, etaj II, scară cu două apartamente pe etaj, plus garaj, Alfa. Telefon 0257/ 258348; 0722.857.542. (3226452)

Vând apartament Legea 112, 3 camere, central, preţ 24.000 Euro. Telefon 0722.397.193. (25463)

Vând urgent apartament cu 3 camere, etaj I, zona Micălaca-Orizont. Telefon 0744.597.403 sau 562505, după ora 20. (1586056)

VÂNZĂRI APARTAMENTE PATRU CAMERE

Vând apartament 4 camere, etaj II, Micălaca, zonă bună. Telefon 0740.846.369. (25153)

Vând apartament 4 camere, central, suprafaţă 190 mp, preţ negociabil. Telefon 0740.846.369. (25153)

VÂNZĂRI CASE

Vând casă central, subsol - parter (la cheie) + mansardă-nefinalizată, fără intrare auto, 2 familii în curte (dar totul separat), 25.000 $. Telefon 0723.852.189, 250890, 214416. (24131)

Vând casă mare, vizavi Peco Vlaicu, 40.000 Euro. Telefon 275681. (25177)

Vând clădire situată pe patru hectare teren, cu pivniţă foarte mare. Telefon 0722.659.084. (25365)

Vând vilă nouă, Vlaicu, preţ la vedere. Telefon 0745.634.885; 348437. (23460)

Vând urgent casă, Curtici, central sau schimb cu apartament 2 camere + diferenţă. Telefon 464292; 0723.862.595. (24827)

Vând 2 case, urgent, în stare perfectă, grădină 3.600 mp, Calea Timişorii nr. 202, 204. Telefon 0745.862.042; 287773. (25147)

Vând casă, Nădlac. Telefon 473335. (25165)

Vând casă, preţ convenabil. Informaţii telefon 235524 sau 257946. (3225668)

Vând casă Vlaicu, tot confortul. Telefon 349060. (3225679)

Vând casă 2 camere, tot confortul, preţ la vedere. Telefon 285859. (25337)

Vând urgent şi ieftin casă de vacanţă la Trei Insule, construcţie nouă. Telefon 0740.685.886. (25042)

Vând casă particulară în Vlaicu. Informaţii telefon 0722.344.823, între orele 8-20. (25382)

Vând casă la 10 km de Arad, zonă centrală, cu tot confortul. Telefon 0724.410.893. (3225689)

Vând în Timişoara, ultracentral, apartament 4+1 camere, VILĂ. Telefon 0257-257130; 0722.663.275 sau 0256-193411.

Vând casă grădină mare, anexe, Vladimirescu. Telefon 0740.399.113; 0740.862.046. (25434)

Vând casă în localitatea Zimand-Cuz, preţ 25.000 $, negociabil, la vedere. Telefon 0723.664.802. (25444)

Vând casă cu anexe şi grădină (64 ari cu vie) în comuna Târnova nr. 281. Informaţii telefon 0257/257010. (23307)

Vând casă în Curtici, str. V. Ţepeş nr. 31 cu anexe şi grădină 1.440 mp. Telefon 464372. (3224571)

Vând casă (sau bun pentru hală), construcţie nouă, 1000 mp, 2 canalizări, curent mono + trifazic, apă, gaz, Voinicilor, nr. 34. Telefon 0722.292.559. (25075)

Vând casă, str. Dr. Raţiu, Pârneava. Telefon 251151. (25054)

Vând casă tot confortul în Grădişte, preţ negociabil. Telefon 0740.846.369. (25153)

Vând casă în Livada nr. 10A, cu grădină, gaz. (25245)

Vând casă în Sebiş, str. Dunării nr. 55, 3 camere, bucătărie, hol, anexă, curte, grădină cu viţă de vie, preţ negociabil. Telefon 0265/776531, după ora 16. (25408)

Vând casă ţărănească, stare bună, comuna Şicula, central, grădină, preţ 3.000 $. Informaţii telefon 310255 sau 0744.797.357. (3222909, Ag. Sebiş)

Vând apartament în casă tip vilă, ultracentral, 2 familii, garaj, subsol folosibil, ideal pentru sediu firmă, cabinete, cumpărat cu Legea 112, achitat, preţ 48.000 $. Telefon 0766.323.604, orele 10-15. (25457)

Vând casă mare, solidă, confortabilă, str. Cpt. Ignat nr. 23, Pârneava. (25455)

Vând casă în Bujac, str. Ulpiu nr. 8. Telefon 274890. (25476)

Vând casă cu etaj, în roşu, grădină mare, anexe gospodăreşti. Telefon 461246. (25479)

Vând casă în Bătania, Ungaria, 3 camere, baie, încălzire pe gaz, apă, teren 750 mp, preţ 3.000 Euro. Telefon 0722.275.562. (25478)

Vând vilă Grădişte, nefinisată, pretabilă afaceri, aspect deosebit. Telefon 0723.555.660. (25477)

Vând casă 4 camere, front stradal mare, ideal privatizare, str. L. Rebreanu. Telefon 0766.749.202. (25514)

Vând urgent casă, 3 camere, curte, grădină, preţ 16.000 $. Informaţii str. Nouă nr. 23 (Gai), telefon 0744.887.174. (3226454)

Vând casă Grădişte, 2 camere, garaj, grădină. Telefon 251851. (25465)

Vând apartament 75 mp, în casă cu grădină, lângă Poliţie, aranjat în stil italian. Telefon 214131; 0766.429.728. (25477)

Vând căsuţă agrement din lemn de brad. Telefon 388321. (25491)

VÂNZĂRI SPAŢII

Vând SPAŢIU ultracentral, DEMISOL, 280 mp. Telefon 0723.253.651. (25468)

(Continuare în pagina 14) ➨

S.C. INSTAL IMPEX S.R.L.

VĂ OFERĂ
prin magazinele din:
Arad str. Andrei Saguna nr. 29, tel./fax: 211292, 213172

Toată gama de articole şi echipamente pt. Instalaţii tehnico-sanitare, gaze şi încălzire.
- Baterii Kludi, Mofem, Sanmix (garanţie 5 ani)
- Căzi de duş şi baie (Spania şi Germania)
- Cabine duş Sanplast
- Rezervoare WC Laguna, Vision, Tornado, Geberit
- Centrale termice Junkers Bosch, Vaillant
- Radiatoare Purmo şi Dunafer
- Ţevi şi fitinguri multistrat Metzerplas (Germania)

Produse de calitate la preţuri accesibile.

INVESTEŞTI O DATĂ ŞI BENEFICIEZI O VIAŢĂ-NTREAGĂ !

(c.a.)

(Urmare din pagina 13)

Vând SPAȚIU COMERCIAL, 120 mp, str. Meținanu. Telefon 0744.121.964, 0745.498.668. (25521)

VÂNZĂRI TERENURI

Vând teren intravilan, 5.000 mp, Aradul Nou, apă, gaz, agent termic. Telefon 0722.355.963. (24741)

Vând teren, ideal investiții, zona centură-Sere. Telefon 0745.365.755; 235171. (25214)

Vând loc casă, Aradul Nou-Mureșel, suprafață 500 mp. Telefon 0740.846.369. (25153)

Vând 600 mp, principală, Calea Victoriei, preț 100.000 $, fix. Telefon 0723.013.701. (25489)

Vând teren în Aradul Nou, 500 mp, preț 4.000 USD. Telefon 0744.568.858. (25487)

Vând teren intravilan 848 mp, Chișineu Criș, str. Ciocârliei. Telefon 235347. (25449)

VÂNZĂRI AUTO

Vând ANVELOPE ARO, Jeep - 500.000; autoturisme 13, 14 - 300.000; 15, 16 - 400.000 și camioane. Telefon 259339, 563027; 0744.706.321. (24734)

Vând Opel Vectra 1600 cmc, an 1992, închidere centrală ABS servo, direcție, alarmă, culoare roșu Ferari, preț 4.300 Euro, negociabil. Telefon 229356. (3225680)

Vând Opel Kadett Caravan 1,6, an 1988, alb, preț 2.900 $, negociabil. Telefon 259146, 0744.241.398. (25289)

Vând tractor U-445, în stare de funcționare, an fabricație 1992, preț 3.000 Euro, negociabil. Telefon 0723.511.235. (1586051)

Vând două tractoare U-445, preț 75.000.000/buc, negociabil, Agrișul Mic nr. 32. Telefon 0744.928.470; 0257-288659. (25402)

Vând Dacia Break 3 buc. Telefon 0745.807.263. (25405)

Vând tractor U 650 cu plug și disc 3,2, stare foarte bună. Telefon 310442. (25414)

Vând Raba 10 tone înmatriculată, stare bună. Telefon 0722.740.818. (322591)

Vând Mercedes 124, an fabricație 1991 D, motor 2000 cmc, înmatriculat PF. Telefon 0744.833.528. (322590)

Vând tractor U 650 cu disc nou, în stare perfectă de funcționare, Șepreuș, nr. 582. Telefon 532590. (25443)

Vând Opel Vectra 1,6 i înmatriculat, stare foarte bună, preț atractiv. Informații telefon 0744.377.155. (Ag. Sebiș)

Vând plug cu 3 capete. Telefon 0745.496.812. (3222738)

Vând semiremorcă Schmitz, cu prelată, tip Jumbo, 3 axe, lungime 13,60, an fabricație 1998. Telefon 0744.595.025; 287550. (25385)

Vând talon + CIV pentru semiremorcă, marca germană Wagen Meyer, 3 axe. Telefon 0744.595.025; 287550. (25385)

Vând Mercedes 250 Turbo Diesel, an fabricație 1990, ABS, aer condiționat, central, alarmă, geamuri electrice, culoare gri metalizat, genți originale aluminiu, înmatriculat persoană fizică, preț 7.000 Euro. Telefon 0744.595.025; 287550. (25385)

Vând autoturism VW Passat, 1994, benzină, stare impecabilă. Telefon 0744.617.945. (25452)

Vând Mercedes Cobra, cap. 2400, diesel, persoană fizică, consum 7%, preț 1.550 $, negociabil. Telefon 277321. (25448)

Vând Opel Ascona 1,6 D, preț 1.500 $. Telefon 0744.558.959. (25444)

Vând camion SRD - basculant, în stare bună, motor Saviem. Zărand nr. 252, telefon 140A. (25482)

Vând tractor U-650, stare foarte bună. Telefon 461246. (25479)

Vând Tico, 11.1999, persoană fizică, 2.850 $, negociabil. Telefon 561103; 0722.967.200. (25517)

Vând microbus Mercedes MB 100, 1991, persoană fizică, 5.500 $. Telefon 0744.435.828. (25495)

Vând Dacia Brek, an 1988, recarosată, 1995, numere noi, RAR 2004, preț 1.200 $. Informații str. Tribunul Andreica nr. 7, după ora 18. (25516)

Vând camion 10 tone RABA, dezmembrat și tocătoare tulei. Telefon 316296. (25521)

Vând tractor L-445. Telefon 0257-287648. (25450)

Vând Dacia Break, 1993, Dacia 1300, 1978, CIV, VT 2004. Telefon 0274.153.799. (25474)

Vând autodubă IVECO 3,5 tone; Opel Senator Automatic. Telefon 0723.253.651. (25468)

Vând combină de recoltat porumb știuleți pe 6 rânduri C6P și E 281. Informații telefon 0740.204.123. (25486)

Vând Ford Taunus înmatriculat, preț 750 Euro. Telefon 0257-329148. (25487)

Vând Dacia Break, 1310 TLX, an 1991, 5 viteze, CIV, numere noi, VT 2004, asigurare, impecabilă, 1.050 $. Telefon 0723.045.296. (25489)

Vând Dacia 1410, an 1990, 950 USD. Telefon 0744.492.064. (3226464)

VÂNZĂRI ELECTRO

Vând TV color, telecomandă, 2.000.000; MAȘINĂ AUTOMATĂ SPĂLAT, 2.500.000, garanție. Telefon 284000. (25177)

READY vinde CASE MARCAT, CÂNTARE ELECTRONICE și CONSUMABILE. Telefon 272727. (23521)

Vând COMBINĂ FRIG, MAȘINĂ SPĂLAT AUTOMATĂ, TV COLOR, foarte ieftin și cu garanție. Telefon 275277. (22766)

Vând CASE MARCAT FISCALE, CÂNTARE ELECTRONICE și CONSUMABILE. Telefon 281188; 211211. (c.)

Vindem, în rate (second hand) MAȘINI de SPĂLAT, TV COLOR, FRIGIDERE, COMBINE, LĂZI, VITRINE FRIGORIFICE, CONGELATOARE, ASPIRATOARE, VIDEO, Calea Radnei nr. 225. Telefon 0257-259339, 563027; 0744.706.321. (24734)

Vând foarte ieftin, garanție, TELEVIZOARE COLOR, MAȘINI AUTOMATE, COMBINE, CONGELATOARE, LĂZI, VITRINĂ frigorifică. Telefon 274600. (25383)

Vând televizor color, combină Aiwa autorevers, aparat cafea Saeco, Bar, CD Player. Telefon 279582. (Ag. Micălaca)

Vând TELEVIZOARE la cele mai mici prețuri. Garanție 6 luni. Telefon 0257/287404. (25217)

Vând CONGELATOR vertical cu vitrină, AGREGATE FRIG, CAMERĂ frig, COMPRESOARE, LADĂ frig, expresso cafea. Telefon 0723.253.651. (25468)

VÂNZĂRI DIVERSE

Vând garaj demontabil, preț avantajos. Telefon 228970; 0722.289.663. (25486)

Vând dormitor stil (oglindă cristal, etc.) și dormitor Ludovic, ambele în stare excepțională, preț negociabil. Telefon 0745.169.760, 0744.541.230, 0257-211804. (24220, 25492)

Vând CUIE CONSTRUCȚII - 20.000 lei/kg. Str. VRABIEI 4. Telefon 289997. (24965)

Vând tărâțe, baloți paie, baloți fân. Telefon 0744.633.584. (24362)

Vând una mânză șargă cu coamă albă, de 6 luni și viței (2 tăurași între 100-200 kg). Telefon 0745.505.122. (3142553)

Vând LEMNE FOC, NISIP, BALAST, la domiciliu. Telefon 277027; 0721.097.763. (25097)

Vând PUICUȚE ROSSO, vârsta 18 săptămâni. Telefon 0744.877.274; 0745.394.276. (f. 2734199)

Vând BETON, MORTAR, ȘAPĂ. Asigur transport, utilaj. Telefon 0723.273.746. (25240)

Vând instalație completă discotecă, formată din 57 piese. Telefon 0745.825.632. (25263)

Vând BOLȚARI 300x250x200, 8.200 lei, 1 mc - 550.000. Telefon 281491, 0722.381.750. (25287)

Vând sălaș în spatele Hanului de la Răscruce. Telefon 279472. (25314)

Vând cuptor + dospitor pentru patiserie-panificație, capacitate mare, alimentare gaz. Telefon 0723.828.937. (25372)

Vând 20 oi, str. Tribunul Corcheș nr. 1/7, Arad (lângă BAT), familia Ardelean. (25399)

Vând MOBILĂ second-hand, Germania: DORMITOARE, SUFRAGERII, CANAPELE, COLȚARE. Telefon 289184. (3225696)

Vând 2 birouri moderne, noi. Telefon 0722.251.555. (25464)

Vând pui dalmațian 5 luni mascul, vaccinat, cu carnet de sănătate, iubitorilor de animale, 100.000 lei. Telefon 242141; 229446. (25463)

Vând varză murată din anul 2002, cantități mai mari, pentru nunți, botezuri. Informații str. Căpitan Ignat, nr. 63. Telefon 285968. (23528)

Vând ROLETE lemn, plastic, import și JALUZELE VERTICALE. Telefon 0259-477254; 0740.570.225. (24976)

Vând mobilă Bonanza. Telefon 267240. (25376)

Vând fân balotat, asigur transport la domiciliu. Telefon 0744.763.223. (9878399)

Vând căței rasa Husky siberian, 6 săptămâni cu pedigree. Telefon 233043. (25265)

Vând struguri Mustoasă de Măderat. Telefon 0257-467284. (3141087)

Vând casă, frigider, congelator, ladă frig, combină frig, vitrină frig, mașină spălat automată. Telefon 210613. (25359)

Vând utilaje patiserie, cuptor, malaxor, mașini industriale, etc. Telefon 0740.013.298. (25397)

Vând tocătoare de tulei, pe două rânduri, în stare perfectă. Telefon 561531, Lipova; 0740.767.977. (9878400)

Vând orzoaică de toamnă pentru sămânță și soia boabe. Telefon 466155. (25482)

Vând vier Landrace, 180 kg, pentru montă. Telefon 0740.832.529, 466155. (25482)

Vând cazan încălzire pe lemne, cărbuni și gaz, aproape nou, preț 450 Euro, negociabil. Telefon 0744.541.230; 0745.169.760; 0257/211804. (25492)

Vând garaj metalic, autorizat, în Podgoria. Telefon 466146, după ora 20. (9878656)

Vând malaxor 200 l, mașină dărăcit lână și ARO 243 D. Telefon 0744.246.688. (25507)

Vând urgent țuică de prune curată de 52°, preț 70.000 lei/litru. Telefon 0257/282511. (25509)

Vând triplok cu 4 fire Rimoldi, în stare foarte bună. Telefon 283036; 461733. (25526)

Vând 6 calorifere fontă, 75 elementi. Informații telefon 258212. (25539)

Vând seif (casă valori), cântar semiautomat, ușă metalică, europaleți, dulap vestiar. Telefon 0723.253.651. (25468)

Vând cuptor Matador 75M, mașină cornuri, divizor, știuți 1-5 ani și Ford Tranzit marfă. Telefon 531386. (3141093)

Vând tractor cu plug și 3 ha teren agricol Pâncota. Telefon 466808. (3141094)

Vând butoi 100 litri, cuptor de încălzit cu lemne. Telefon 232405. (25480)

Vând instalație de muls și tanc de răcire de 200 litri, preț 1.000 $. Informații telefon 0740.204.123. (25486)

Vând CHERESTEA uscată, diferite ESENȚE și GROSIMI. Telefon 0257-285586. (25494)

Vând scaun electric, nou, pentru persoane cu handicap. Telefon 0257-276459, 0722.251.567. (25524)

Vând balon sticlă 50, 25, 10 lt, str. Oborului 15. Telefon 267670. (3224867)

Vând NISIP și BALAST la domiciliul clientului. Telefon 257769. (25536)

CUMPĂRĂRI TERENURI, IMOBILIARE

Cumpăr urgent apartament 2 camere, etaj I-II, zonele Maiacovski, central, M. Scaevola. Telefon 270678. (25479)

CUMPĂRĂRI AUTO

Cumpăr Dacia Papuc, maxim 700 USD. Telefon 0721.521.050. (25477)

CUMPĂRĂRI ELECTRO

Cumpăr frigider - 600.000, congelator, ladă, combină frigorifică - 1.200.000, aproximativ. Telefon 273965; 0721.838.968. (3224847)

Cumpăr lăzi frigorifice, congelatoare, combine frig, defecte. Telefon 210613. (25359)

CUMPĂRĂRI DIVERSE

Cumpărăm VACI, TAURI și JUNINCI. Telefon 250866; 0745.681.191. (25269)

Cumpăr aragaz, 500.000, butelie 300.000. Telefon 273965. (25241)

Cumpăr PORUMB BOABE și ȘTIULEȚI, plata pe loc. Telefon 0744.784.568, fax 274833. (25390)

Cumpăr DEȘEURI de FIER VECHI, cantități mari, prețuri mari. Telefon 0723.404.010. (25184)

Cumpăr PORUMB BOABE, plata pe loc. Telefon 0723.404.010. (25184)

LOCURI DE MUNCĂ

Absolvent de Științe Economice, cunoștințe de engleză și PC, doresc angajare în domeniul marketingului. Contactați-mă la tel. 0721.941.139.

Angajez 2 BARMANE, program NON-STOP; ȘOFER, minim 3 ani vechime. Telefon 272270. (25401)

SOCIETATE COMERCIALĂ angajează SUDOR AUTOGEN și ELECTRIC (poate fi și pensionar), STIVUITORIST, IFRONIST și MUNCITORI NECALIFICAȚI, cu domiciliul în Arad. Telefon 0257-270079. (25501)

Angajăm VÂNZĂTOARE pentru COFETĂRIE. Salarizare atractivă. Rog seriozitate. Telefon 0745.574.530. (25458)

SC „MOBIL ART" SRL angajăm TÂMPLARI UNIVERSALI. Informații telefon 216735. (24756)

Firmă încălțăminte angajăm MAȘINIȘTE subțiat și cusut, cu experiență. Telefon 348525. (25164)

Angajăm CONFECȚIONERE mașini cusut (textile). Decontăm abonamente, tichete masă. Telefon 256044. (25136)

Angajăm INGINERI capabili, maxim 35 ani, salar motivant. Telefon 253868. (f., 2734196)

Angajăm MENAJERĂ cu domiciliul stabil în Pârneava. Telefon 284476, 253868. (f., 2734196)

Angajăm TÂMPLARI experiență mobilier PAL melaminat. Telefon 259381, 0745.500.958. (25348)

MOBECK, producător bucătării angajează TÂMPLARI calificați în PAL. Telefon 212966. (25386)

Angajăm BĂIEȚI și FETE, asigurăm calificare și carte la locul de muncă, salar 4.900.000, posibilitate promovare. Telefon 276817; 0724.727.807; 0740.043.773. (25394)

EURO - STIL angajează TÂMPLARI PAL. Telefon 270930. (25438)

Angajăm CONTABIL cu experiență. Telefon 0745.534.864. (25441)

AUTO MARKET angajează VÂNZĂTOARE piese auto. Condiții: liceul, domiciliul în Arad. Telefon 0744.639.510. (25449)

Angajăm DECLARANȚI VAMALI experiență minim 1 an, CV-ul la fax 0259/316199 până 30.09.2002. CV-ul să conțină telefonul de contactare pentru selecție. (25465)

SOCIETATE ITALIANĂ confecții, caută SECRETARĂ. Limba italiană obligatorie. Telefon 0723.973.317. (25469)

Angajez VÂNZĂTOARE, PATISERĂ și FEMEIE LA VASE. Telefon 280146. (25290)

Angajez urgent PATISERĂ și VÂNZĂTOARE. Informații telefon 0745.574.532. (25450)

CORPUL GARDIENILOR PUBLICI ARAD organizează concurs în vederea ocupării unui post de CONTABIL. Cerințe: studii superioare de specialitate. Constituie un avantaj minimum 2 ani vechime. Informații suplimentare la sediul instituției din str. I. CALVIN nr. 11, ARAD sau la telefon 280557. (25483)

SC ATLASSIB SRL angajează: AGENT TURISM, experiență în activitatea de birou sau absolvent promoția 2002, specializarea turism-servicii, domiciliul în Arad, cunoștințe calculator, permis de conducere, telefon. Telefon 0269-224101 sau 0269-231012 int. 388 sau 391. (25504)

SC TRANSCAR INTERNAȚIONAL SRL angajează COMISIONAR VAMĂ, pentru punctul NĂDLAC-ARAD, absolvenți promoția 2002 - științe juridice sau economice sau persoane cu experiență de comisionar vamal, cunoștințe calculator, domiciliul în Arad, permis de conducere, telefon. Telefon 0269/231113; 0269/231012 int. 355 sau 354, între 7.30 - 16. (25503)

TOMAIFICIO ELISA - profil fețe încălțăminte, angajează, în condiții foarte avantajoase, PERSONAL CALIFICAT, pentru lucru la masă și MAȘINISTE. Str. Feleacului nr. 1, telefon 0722.697.950. (3226455)

Angajăm ZIDARI, DULGHERI, ȘOFER pentru Dacia Papuc - aprovizionare, cu cunoștințe de mecanică, PAZNICI și NECALIFICAȚI. Telefon 0257/368775. (3224861)

SC DUMIVEST angajează SPĂLĂTORI AUTO, Micalaca. Salar negociabil. Telefon 279058. (3224863)

Angajez BARMANĂ. Informații zilnic orele 8-10; 18-20, Bar „ANDO", intrarea Stadion UTA. (25536)

Angajăm DECLARANT VAMAL (băiat), experiență, cunoștințe operare calculator, limba engleză și/sau germană. C.V-urile la 243474. (25538)

Angajez ZIDARI, ZUGRAVI, MUNCITORI necalificați. Telefon 234216; 0740.696.157. (25444)

SC SMART GROUP SRL angajează TÂMPLAR cu experiență în PAL MELAMINAT. Telefon 228181. (25446)

Bar SANGRIA, categoria I, angajează OSPĂTARE. Telefon 0788.321.130. (25456)

SOCIETATE COMERCIALĂ angajează ÎNGRIJITOARE de CURĂȚENIE pentru SPITALUL JUDEȚEAN ARAD. Telefon 338353 sau sediul spitalului, orele 9-12. (25455)

A.F. DOLGA angajează BARMANĂ și SPĂLĂTOR AUTO. Telefon 0740.198.905; 0745.486.418. (25454)

Angajăm INGINER CONSTRUCTOR, promoția 1996-1999. Telefon 214177. (25534)

Angajez FEMEIE în PUTERE, fără obligații, maxim 50 ani, pentru ÎNGRIJIRE BOLNAV la pat, 8 ore/zi. Telefon 254573. (25469)

Angajăm MUNCITOARE necalificată pentru FAST-FOOD. Telefon 281806. (25471)

AUTO PYRAMIS angajează VÂNZĂTORI piese auto și ȘEF MAGAZIN. Telefon 206054. (25483)

SOCIETATE COMERCIALĂ angajează MASEUR (FEMEIE) pentru desfășurarea activității în incinta Hotelului ASTORIA. Informații telefon 0723.046.263. (25484)

FIRMĂ de PAZĂ, angajează AGENȚI PAZĂ și INTERVENȚIE. Telefon 0788.313.172. (25485)

Caut MECANIC AGRICOL cu experiență, poate fi și pensionar. Telefon 0744.788.194; 276566. (25496)

(Continuare în pagina 15)

(Urmare din pagina 14)

FABRICĂ ÎNCĂLȚĂMINTE ITALIANĂ angajează PERSONAL calificat pentru mașină de cusut, mașină curățat, manual pentru căptușit, îndoit manual, cu experiență. Telefon 259674. (25495)

FIRMA SC TECHOWASH 2000 IMPEX SRL cu sediul Iuliu Maniu nr. 79, telefon 0257-213150, angajează, AGENȚI COMERCIALI cu experiență. Necesită permis conducere auto. (25499)

Angajăm DACTILOGRAFĂ pe calculator (preferabil pensionară), câștig bun. Telefon 210191, 0723.631.020. (25527)

SOCIETATE COMERCIALĂ angajează urgent TÂMPLARI CALIFICAȚI pentru producția de mese. Se oferă salariu motivant. Relații la telefon 0744.706.889 sau la sediul firmei, la Sere în Grădiște, Calea Zimandului nr. 3 (Ciupercărie). (3226461)

Angajăm VÂNZĂTOARE și FEMEIE DE SERVICIU pentru alimentară, zona Bujac. Informații telefon 273570, 0744.577.799. (3226467)

PRESTĂRI SERVICII

HIDROIZOLAȚII garanțial PLUVITEC: terase, luminatoare, balcoane, policarbon, acoperiș țiglă. Telefon 0722.198.040. (25520)

SC SILDOR PROD SRL. Reparații: FRIGORIFICE casnice și comerciale. VINDE: centrale termice ARISTON. Telefon 0257 - 349121, 0257 - 270622, 0722.630.442. (c)

AUTOMATIC SERVICE repară MAȘINI SPĂLAT AUTOMATE, domiciliu. Telefon 259146; 0744.241.398. (25289)

Efectuez MASAJ general, REFLEXOMASAJ, PRESOPUNCTURĂ și CRISTALOTERAPIE, la domiciliul clientului. Telefon 0740.182.040. (25368)

Școala șoferi „PODOABĂ" ABCE, VICTORIEI 34 înscrie pentru OCTOMBRIE. Telefon 256050. (25447)

Repar ieftin FRIGIDERE, CONGELATOARE, garanțial, deplasare gratuită. Telefon 217451; 0722.417.397. (25283)

TÂMPLĂRIE ALUMINIU import GRECIA: GEAM TERMOPAN, prețuri promoționale. Telefon 0740.827.664. (25451)

Execut CONSTRUCȚII METALICE orice tip. Telefon 273326. (25456)

Execut: ZIDĂRIE, TENCUIELI, ZUGRĂVELI, rigips, acoperișuri, GRESIERI, ȘARPANTE, IZOLAȚII, CONSOLIDĂRI, subzidiri etc. Telefon 234216; 0740.696.157. (25444)

Execut INSTALAȚII SANITARE (contorizări), încălzire gaz, electrice. Telefon 514859, 266668. (3225866)

DIVERSE

OFER ÎMPRUMUT VALUTĂ, garanții imobiliare. Telefon 0722.294.842. (25484)

A.F. ANGEL, solicită aviz de mediu pentru atelierul de vulcanizare Arad, str. C. Brâncoveanu nr. 6. Eventualele contestații se pot depune la Agenția de Protecția Mediului Arad, B-dul Dragalina nr. 16. (25528)

Anonim, mii de mulțumiri VALERIEI ZENA m-a lecuit de patima beției. Sunați telefon 0257-279568, 0744.288.220. (25518)

GRUPUL ȘCOLAR „FR. NEUMANN" solicită oferte de preț pentru ACHIZIȚIONAREA de PRODUSE ALIMENTARE și MATERII PRIME TEXTILE. Fax/telefon 280887. (25530)

CITAȚII

Se citează pentru termenul de 27.09.2002, ora 11, la Biroul Notarial Public „Savin Luminița", cu sediul în Arad, Calea Aurel Vlaicu, bloc Z24, scara A, ap. 4, numita HEXAN LUMINIȚA, cu domiciliul necunoscut, în calitate de nepoată de fiu predecedat al defunctei HEXAN MARIA, decedată la data de 07.06. 2002, cu ultimul domiciliu în comuna Macea, județul Arad. În caz de neprezentare, succesiunea se va dezbate în lipsă cu stabilirea calității de NEACCEPTAT ÎN CONDIȚIILE ART. 700 COD CIVIL. (3226458)

Se citează ZSIGMOND MARIA-EMILIA, cu domiciliul necunoscut, la Judecătoria Arad, camera 217, în proces de divorț din dosarul nr. 7241/2002, pentru ziua de 9 octombrie 2002, ora 8. (25422)

TURISM

AMAD TOURISTIK efectuează transport internațional SPANIA, ITALIA, PORTUGALIA, FRANȚA, GERMANIA, cu autocare moderne. Asigurări medicale. Rezervări zilnic, Arad, str. Clișca, nr. 2, telefon 057 - 254453; 0721.507.080. (3252)

OFERTĂ SPECIALĂ! Societățile partenere „ARMIN MAYER REISEN", „COLIBRI TOUR", „TAVI REISEN" vă oferă prin sediul din Arad, posibilitatea de a călători chiar și gratis în EUROPA. Informații telefon 0257-214399, str. Unirii nr. 7, la Complexul Comercial ATIC-CENTER ARTEXIN de lângă BANCA TRANSILVANIA și TEATRU. (c)

ÎNCHIRIERI

Oferim spre închiriere SPAȚII COMERCIALE pentru magazine, depozite, producție. Telefon 281036. (c.)

Dau spre închiriere apartament 2 camere cu dependințe, contorizat, ultracentral. Telefon 0744.498.115. (25273)

Ofer închiriere apartament 2 camere, central, 125 USD. Telefon 230308, 0722.698.868. (25334)

Ofer închiriere garsonieră occidentală, central, anticipat 90 USD. Telefon 281195, 230308, 0722.698.868. (25334)

Închiriez ultracentral, apartament 3 camere, bucătărie, baie, mobilat sau nemobilat, potrivit și pentru birouri. Telefon 0723.828.937. (25372)

Dau în chirie apartament 2 camere, zona Gării, mobilat. Telefon 0723.025.744. (25367)

Ofer spre închiriere apartament două camere, central. Telefon 274023; 0744.546.579. (25400)

Închiriez apartament 2 camere (nemobilat) zonă ultracentrală, contorizat. Telefon 0257 - 251241. (24883)

Ofer ieftin spre închiriere apartament 4 camere, zona 300. Telefon 279195, 261764, 0745.263.231 (25257)

Închiriez garsonieră confort I, Micalaca. Informații telefon 263696. (25212)

Închiriez SPAȚIU pentru DEPOZIT, zona UTA. Telefon 272676. (25389)

Închiriez 3 camere + dependințe, ultracentral, pentru locuință sau firme, curte, acces auto, încălzire termotecă. Telefon 234335. (25437)

Ofer spre închiriere apartament 2 camere, nemobilat + garaj, îmbunătățit, zona Gării. Telefon 216408; 0744.192.661. (25462)

Caut colegă apartament (zona 700), elevă sau studentă. Telefon 0745.708.014. (25493)

Student, caut colegi la apartament decomandat, 3 camere, Revoluției. Telefon 0257/218067; 0740.967.532. (25506)

Ofer spre închiriere, pentru firme, casă mare, pretabilă reprezentanță, birouri, cabinete, depozit, toate utilitățile. Telefon 0723.165.374; 256396. (25499)

Închiriez (vând) apartament 4 camere, Podgoria. Telefon 381260. (25524)

Căutăm să închiriem un DEPOZIT ACOPERIT (minim 500 mp), preferabil zona VLAICU. Telefon 0723.163.892, orele 10-15. (25537)

Închiriez apartament 3 camere + garaj, complet mobilat, contorizat, lângă BILLA, 120 $/lună + garanție, plata anticipat minim 6 luni, rugăm seriozitate. Telefon 286771; 0745.329.259. (25448)

Doresc închiriere SPAȚIU 20-40 mp, pentru reprezentanță firmă, în centru sau artere principale, cu intrare directă din stradă. Telefon 0744.543.143. (3226462)

Caut colegă de cameră (elevă, studentă), la casă. Telefon 0257-285586. (25491)

Ofer gazdă pentru elevă, studentă, Micălaca 300. Telefon 265494, seara. (3224868)

PIERDERI

Pierdut adeverință de proprietate nr. 1282 din 11.01.1992, eliberată de Primăria comunei Păuliș, pe numele Stai Floare. O declar nulă. (25481)

Pierdut certificat acționar nr. 37433 seriile acțiunilor 36624606-36625580, eliberate de SIF Banat Crișana, pe numele Faur Petre Trandafir. Îl declar nul. (25513)

Pierdut autorizație eliberată în baza Decret Legea 54/1990 nr. 250820 pe numele A.F. BROJBĂ. O declar nulă. (25525)

BURON SRL pierdut chitanțier 192.0001-1920050, parțial completat. Îl declar nul. (25470)

SC AGRO-MIXT SRL, pierdut Registru Jurnal și Registru de Inventar. Îl declar nul. Administrator. (25462)

Pierdut carnet șomer nr. 1083/3 pe numele Oprea D. Maria eliberat de DMPS Arad. Îl declar nul. (1586057)

Pierdut asigurare auto ASIROM nr. 1952573 pentru Suzuki Vitara, AR.05.UMV pe numele Balaj Felix. O declar nulă. (25475)

Pierdut titlu de proprietate nr. 61620 eliberat de Primăria orașului Chișineu Criș, județul Arad pe numele Budai Silvia. Îl declar nul. (25478)

Pierdut carnet șomaj nr. 6123/3 eliberat de DMPS Arad pe numele Slovac Maria. Îl declar nul. (1586058)

† SERVICII FUNERARE †

SC „IN MEMORIAM" SRL
str. EMINESCU nr. 4
(ATENȚIE, vizavi de CINEMA MUREȘUL)
Tel. 057-211929, 093.343.964
str. ORIZONTULUI nr. 9A (Bujac)
oferă SERVICII FUNERARE COMPLETE - NON STOP.
Sicrie-modele multiple (simple-lux), sicrie import ITALIA, ACCESORII. Intermediem COLACI, COLIVĂ etc.
ÎMBĂLSĂMĂM GRATUIT (formolizat).
TRANSPORT ÎN ORAȘ GRATUIT
SERVICII: SPĂLAT, ÎMBRĂCAT
PLATA ÎN RATE.
Transport INTERN - INTERNAȚIONAL
CELE MAI MICI PREȚURI

RO STYL COMPANY
SERVICII FUNERARE COMPLETE
PRODUCĂTOR SICRIE
ARAD, STR. M. EMINESCU 22, TELEFON 214.422
Magazin deschis și noaptea
OFERIM
- **SICRIE** 10 MODELE DE LA 800.000 LA 3.600.000
- **SICRIE LUX** 4 MODELE DE LA 4.500.000 LA 20.000.000
- **LENJERIE DECES** 6 MODELE DE LA 300.000 la 2.000.000
- CRUCE, LUMÂNĂRI, PROSOAPE, BATISTE, MÂNERE și ȘURUBURI SICRIU

OFERTĂ SICRIU FAG CRUCE RESPETE 1.500.000
APELÂND LA SERVICII: ÎMBRĂCAT, FORMOLIZAT ȘI TRANSPORT BENEFICIAȚI DE **15% REDUCERE**
LA SICRIU ȘI TRANSPORTUL LA DOMICILIU GRATUIT
▼PLATA ȘI DUPĂ ÎNCASAREA AJUTORULUI DE ÎNMORMÂNTARE.
PĂREREA DVS. CONTEAZĂ!
TELEFON 094.690.121

† CONDOLEANȚE †

Sincere condoleanțe familiei dr. HERMAN la trecerea în neființă a tatălui. Familia dr. Gulyas Albu. (25535)

Colectivul secției ATI, Spital Clinic Județean Arad este alături de familia dr. HERMAN ERVIN și NICOLETA în suferința pricinuită de decesul tatălui. Dumnezeu să-l odihnească în pace! (25535)

Sincere condoleanțe familiei dr. HERMAN ERVIN, la decesul tatălui. Colectivul Unității Primire Urgențe al Spitalului Clinic Județean Arad. (25452)

Sincere condoleanțe familiei KLEPP DUMITRU în durerea pricinuită de moartea mamei. Colectivul PROTGUARD NAȚIONAL Arad. (25458)

Colegii de muncă de la BANCA POPULARĂ PHOENIX sunt alături de colega lor DRUGAN DANIELA în greaua pierdere pricinuită de decesul bunicului său și-i transmitem sincere condoleanțe. (25482)

Sincere condoleanțe familiei dr. HERMAN ERVIN la decesul tatălui. Familia ZOLNAI. (25429)

Suntem alături de familia HERMAN în aceste clipe grele prin care trece. Sincere condoleanțe! Familia Hațegan. (g.)

Colectivul Secției de Cardiologie din Spitalul Clinic Județean Arad, este alături de dr. HERMAN ERVIN la marea durere pricinuită de pierderea tatălui drag. Sincere condoleanțe familiei îndoliate. (25501)

Suntem alături de familia dr. HERMAN în marea durere pricinuită de trecerea în neființă a tatălui drag. Familia Ienaga. (25505)

Secția Endocrino-metabolice a Spitalului Județean Arad, transmite condoleanțe familiei dr. HERMAN, la decesul tatălui. (25507)

Când moare un părinte, se stinge o stea. Dar razele sale continuă să zboare prin lume încălzind pământul. În fața durerii colegei noastre Márioara Ardeu, ne plecăm frunțile și o asigurăm de toată compasiunea, dragostea și sprijinul nostru. Colectivul FARMACIEI BALSAM ARAD. (25532)

† COMEMORĂRI †

Mâine se împlinesc 14 ani de când ai plecat dintre noi și ai luat cu tine tot ce a fost mai frumos din viața noastră, scumpul nostru

PĂIUȘAN FLOREA.

„La un mormânt păzit de-o cruce,/ Acolo dorul tău, TATĂ, ne duce/ La cruce să aprindem o lumânare/ Și pe mormânt să sădim câte-o floare/ Ce a-i lăsat în urma ta, este durere/ Și un mormânt stropit cu lacrimi amare/ Pe fața noastră suferința, neștearsă/ Lăsată de chipul tău drag, și nimeni în lumea asta/ Nu poate întoarce pe cel ce l-am pierdut și ne-a fost drag." În veci nemângâiați, soția Aurica, fiica Dana, ginerele Ștefan, nepotul Adelin. (25422)

Destinul a fost crud, despărțirea dureroasă când, în urmă cu 4 ani, a plecat dintre noi cel care ne-a fost cumnat și unchi,

PĂIUȘAN RUSALIN.

Vei rămâne mereu în sufletele noastre. Familiile Păiușan și Vereștiuc. (25422)

Timpul s-a scurs și rănile din sufletele noastre s-au adâncit, dorul de zâmbetul tău blând și bun ne umple inimile și cu greu reușim să ne ascundem lacrimile și suferința. Se împlinește 1 an de când a plecat dintre noi

PĂIUȘAN IOAN.

Familiile Păiușan și Vereștiuc. (25422)

Sâmbătă, 28 septembrie 2002 se împlinesc 6 luni de la decesul celui mai drag tată și bunic,

VĂRZARU LEONID,

din BATA. Te vom plânge și nu te vom uita niciodată. Dormi în pace! Copiii și nepoții. (25295)

Reamintim cu durere, celor care au cunoscut-o, pentru o clipă de aducere aminte, că azi se împlinesc șapte ani de când ne-a părăsit pentru totdeauna, cea care a fost soție devotată, mamă grijulie și bunică iubitoare,

AURICA TOMUȚ.

Slujba de comemorare va avea loc duminică, 29 septembrie 2002, la Biserica Ortodoxă din localitatea SUSAG. Soțul LUȚU, copiii: UȚU și ICA cu nepoata LAURA. (25526)

Astăzi, în loc să-ți spunem „La mulți ani", iubita noastră fiică,

VITOMIR ADRIANA,

cu lacrimi în ochi îți spunem să-ți fie țărâna ușoară ție și fiului tău. Părinții tăi, Nelu și Anuța, în veci nemângâiați, împreună cu soțul Alin. (25430)

Astăzi, 26 septembrie 2002, se împlinesc 6 săptămâni de la trecerea în veșnicie a celui ce a fost

RAICU DIMITRIE.

Parastasul sâmbătă, 28 septembrie, la ora 12, la Biserica din Cimitirul Pomenirea. Soția îndoliată. (25541)

Au trecut șase luni de lacrimi și dor de când a plecat de lângă noi scumpul nostru

DERSCANU FRANCISC CORNEL (LUȚĂ).

Amintirea lui va rămâne veșnic vie în inimile noastre. Nu te vom uita niciodată! Nicoleta, Alexandra, Ovidiu, Marius. (25453)

Zdrobiți de durere dar cu neclintită credință în Tine, cer în această clipă milostivirea și îndurarea Ta Doamne pentru sufletul celui ce a fost frate drag,

DORIN PETRU BODEA

din SIRIA, de la a cărei trecere în neființă se împlinește astăzi un an. Dă-i Doamne lui odihna cea veșnică. Sora Norica cu familia din Pîncota. (3141095)

Se împlinesc 9 ani de la moartea dragei mele mame ILONKA SZALAI din CERMEI. Fiica Ițu cu familia. (25429)

S.C. SATLINE S.R.L. TELEFON 251.461, 094/507.211 SHOW ROOM ARAD, Piata Mihai Viteazul - BL. M7 - PARTER

TÂMPLĂRIE DIN ALUMINIU ȘI P.V.C.

S.C. ROMNET GROUP S.R.L.
societate de telefonie mobilă
angajează personal vânzări
Trimiteți C.V. la **fax 0257-252.166**
Bd. Revoluției 86
E-mail: **romnet@rdslink.ro**
(2734088)

S.C. Internațional Transport S.R.L.
tel. 270.540, 0722.253.173
Închiriază sau Vinde
- spații de depozitare și producție
- spații pt. birouri
- bar complet amenajat

Utilități contorizate, prețuri negociabile!
(2733966)

A.F. „Panda"
Agenția de modelling „Ioana"
anunță:
deschiderea cursurilor de modelling
pentru copii cu vârsta între 5 și 12 ani.
Persoana de contact: Rodica Panda
Tel. 287.409 zilnic, orele 17-20,00.
(1585094)

ATENȚIE AGRICULTORI!
SC PRODAGRO BIAN SRL
ARAD, STR. BICAZ NR. 6, TEL/FAX 0257/288306
PROD AGRO BIAN

Pune la dispoziția cumpărătorilor O GAMĂ LARGĂ DE SEMINȚE și SUBSTANȚE DE TRATAMENT pentru campania agricolă de toamnă:

- **Sămânță de grâu subvenționată:** ALEX (B1; C1), ARIEȘAN (C1), TRANSILVANIA (C1), EXCLUSIV (Austria C1 și C2), EXQUISIT (Austria C1), PARTIZANKA (Serbia C1), NOVI-SAD (Serbia C1), LINDA (Ungaria C1) SERINA (Ungaria C1)
- **Sămânță de orzoaică:** LAURA
- **Sămânță de orz:** PLAISANT, BALCAN
- **Substanțe de tratat sămânța:** VITAVAX 200 FF, SUMI 8 2 FL, ORIUS, REAL 200 FS, PANOCTINE, PRO-TILIN, VITALIN, DIVIDEND STAR, SUMIDAN, TIRADIN, LINDANE
- **Îngrășăminte chimice:** AZOTAT, COMPLEXE, SUPERFOSFAT
- ROUNDUP, pentru distrugerea buruienilor de pe mirișți sau pentru uniformizarea și grăbirea coacerii la porumb, soia, floarea-soarelui.

Produsele se vând la depozitul din Arad și la magazinele din județ.
(C.A.)

S.C. BODIMAR SRL
Tel. - Fax 0257/270.078; 270.079
Depozit Grădiște str. Ardealului nr. 2 (lângă pod)
Promoție
Prețurile includ T.V.A

- CĂRĂMIDĂ **PHOROTHERM** LA **1.400.000** lei/m³
- GIPS CARTON (grosime 12.5) = 54.800 lei/m²
  (grosime 9.5) = 50.100 lei/m²
- FIBRĂ DE STICLĂ (toate dimensiunile și culorile) 158.000 lei/m²
- MEMBRANE BITUMINOASE (IMPORT) 2 mm - 48.000 lei/m²
  3 mm - 60.500 lei/m² cu nisip;
  3,6 mm - 67.000 lei/m²; cu ardezie
  4 mm - 75.000 lei/m²; cu ardezie
- VATĂ MINERALĂ (IMPORT) - normală 5 cm² - 26.500 lei/m²;
  10 cm² - 53.000 lei/m²
- PLĂCI BITTUWEL (IMPORT) dimensiuni 2 x 0,93 - 278.000 lei/placă

AICI GĂSEȘTI PENTRU CASA TA IEFTIN și BUN
CA SĂ CONSTRUIEȘTI și SĂ REPARI
TOT CE DOREȘTI DE LA FUNDAȚIE LA HORN
(2734205)

Grupul economic EUROBARTER
cu sediul în Brașov
angajează prin concurs:
Oportunitate pentru carieră

Director reprezentanță (sucursala) pentru Arad

Atribuții:
- angajarea și coordonarea de activități economice a companiei în Arad și județele învecinate.

Condiții de participare:
- vârsta 30-40 ani
- studii superioare (preferabil studii tehnice, respectiv studii AR)
- experiență în organizare și derularea unei activități comerciale
- tenacitate și flexibilitate
- disponibilitate pentru program prelungit

Se oferă:
- pachet salarial atractiv
- mașină de serviciu
- recuperare financiară

Trimiteți CV la fax-ul 0268/425992, sau la OP Nr. 1 CP Nr. 306 Brașov sau la e-mail: **eurobarter@ronline.ro** Brașov. (2734209)

S.C. MANITOBA PRINT SRL
angajează personal în Imprimerie:
- bărbați ca mașiniști
- femei ca operatoare

Condiții: - studii medii (bacalaureat sau 10 clase + profesionala)
Avantaje:
- limba engleză

Oferta noastră:
- salar atractiv
- bonuri de masă
- ambient plăcut

Informații la telefon: 250.505; Fax: 281.322 de luni până vineri, orele 8 - 19 sau la sediul nostru pe str. Ursului nr. 21.
(2734267)

Prin magazinele **S.C. BENDEA S.R.L.**
Situate în Arad, B-dul Revoluției nr. 26-30, tel. 231.853
str. Liviu Rebreanu nr. 68, tel. 250.905
str. Eftimie Murgu colț cu Pădurii, tel. 228.966
Vinde GRESIE FAIANTĂ
Plata în 36 rate
Pot beneficia și pensionarii
La CELE MAI MICI PREȚURI
La cantități mai mari | Transport gratuit | Pe raza municipiului
Program Zilnic 9,00 - 17,00 Sâmbătă 9,00 - 13,00
(2733743)

S.C. FLAVIMET SRL
Lupeni, Bulevardul Păcii nr. 35, Bl.51
Tel. 0254/242900, 0254/241495;
Fax 0254/247984; 0254/241170
Societatea noastră vinde țeavă Stas 404
- OLT 65 diametrul 140x8
- Olt 65 diametrul 140x10

La lungime de 6 m/buc., în cantitate de 300 to, echivalent a 2000 buc.
Menționăm că prețul este cu reducere de 35% față de producător.
Relații la telefoanele sus-menționate sau la nr. 0721/439.897.
(1585071)

BANCA "TRANSILVANIA" S.A.
SUCURSALA ARAD,
Str. Unirii nr. 5-7,
Tel. 057/283.122

CERTIFICATE NOMINATIVE
USD 30 ZILE
3,00 % P.A.

ADEVĂRUL

Cotidian independent Arad

Anul XIV, nr. 3721

Vineri, 27 septembrie 2002 • 16+8 pagini • 5000 lei • e-mail: adevarul@arad.ro; adv.pub@arad.ro

BRAT Publicaţie auditată în semestrul II 2000 — Tiraj mediu zilnic vândut: 33.205

WEST BANK S.A.
ARAD, B-dul Revoluţiei nr. 88
TELEFON: 284.888; FAX: 285.202
WESTERN UNION TRANSFER DE BANI ®
Cel mai rapid mod de a primi bani din toată lumea

OARE CHIAR AŞA SUNTEM?

... SIDA face ravagii în România... Pâine cu excremente de şobolan... Un tată şi-a violat fiica de 2 ani... Cerşetorii au pus stăpânire pe străzi... Puterea - mână în mână cu Mafia... S-a spânzurat pentru că nu mai avea serviciu... Spaga a devenit politică de stat... Un tânăr şi-a ucis nevasta şi socrii după care i-a tranşat şi i-a băgat în frigider... Prostituţia - o „meserie" care prinde tot mai mult... Românii mor pe capete din cauza sărăciei...

Am reprodus câteva dintre titlurile apărute în trei ziare luate la întâmplare - **şi aceasta doar dintr-o singură zi!** - titluri la fel de prezente şi în programele de ştiri ale televiziunilor, toţi întrecându-se parcă în a te şoca şi a te dezgusta de viaţă şi de orice! Imediat după Revoluţie fenomenul avea o oarecare explicaţie: ţinuţi ca într-o seră în care nu pătrundea decât ceea ce vroia regimul patruzeci de ani şi mai bine, după 1989 brusc, românii s-au trezit în braţe cu libertăţile între care şi aceea de a spune orice şi oricând şi mai ales de a scrie sau vorbi la televizor despre subiecte considerate până mai ieri tabu. Precum **proxenetismul, incesturile, omorurile săvârşite cu cruzime, cerşetoria, violurile în grup, SIDA** şi altele asemenea. Că astfel de lucruri se petreceau şi înainte nimeni nu poate nega - ce-i drept că la o scară mai mică - doar că despre ele se putea vorbi cel mult pe la colţuri. În nici un caz la televiziune sau în ziare, aşa, pe larg cum se face acum, şi cu un lux de amănunte de-ţi face părul măciucă sau îţi întoarce stomacul pe dos! Aceasta ni se pare una dintre principalele pete negre ale perioadei postrevoluţionare: goana, cu orice preţ a unor ziare şi televiziuni după senzaţional, **un senzaţional ieftin, colectat, de regulă, de la periferia societăţii şi a umanului.** Evident, se procedează aşa şi pentru că aşa cere şi asta-i place clientului, dar dincolo de aceasta este clar că se exagerează deja din reflex. Şi parcă din plăcere. **Iar subiectul preferat, este ţara România.** Pentru că bălăcărirea ei este la îndemâna oricui, la aşa ceva nu se cere talent, ci doar un loc într-un ziar sau la o televiziune unde să te poţi „desfăşura". După care, dă-i şi trage şi ia la tocat tot, pe zile şi pe felii, şi pe cei de stânga şi pe cei de dreapta, şi pe cei de dinainte şi pe cei de acum!

MIRCEA DORGOŞAN

(Continuare în pagina 5)

Pentru prima dată în România

IERI, LA ARAD, A FOST AUDIAT, CA MARTOR ÎNTR-UN PROCES, UN AGENT SUB ACOPERIRE

Pag. 4

Conţine suplimentul de **Programe TV** care se distribuie gratuit împreună cu ziarul „Adevărul"

PESEDIŞTII ARĂDENI ASCUND CENTRULUI ADEVĂRATELE PROBLEME ALE ORGANIZAŢIEI

● Consiliul judeţean al PSD a propus Consiliului Naţional excluderea din partid a deputatului DOREL ZĂVOIANU

Deputatul exclus apreciază că:

ESTE O MĂSURĂ ABUZIVĂ, PROPUSĂ DE OAMENI CARE N-AU NIMIC ÎN COMUN CU PSD

Pag. 5

La iarnă, FAMILIILE CU VENITURI REDUSE VOR PRIMI AJUTOARE PENTRU PLATA ÎNTREŢINERII

Pag. 4

Best Western Hotel Central
Arad, str. Horea nr. 8
★★★
Ofertă specială de toamnă la cazare
22-30 $ /loc/noapte
(inclusiv mic dejun)
Rezervări tel. 0257-256.636

VIA Canada
Firmă de Avocaţi din Toronto Canada vă asistă pentru
Emigrare
Proiect S.A., Bd. Decebal nr. 2-4, cam. 124
Tel. 214.678

Începând de luni, 30 septembrie a.c.
Se vinde
Hârtie de împachetat
Numai la sediul redacţiei ziarului Adevărul
B-dul Revoluţiei nr. 81 Arad
Program orele 9⁰⁰ - 14⁰⁰

INFOTON
NOU Echipamente HI-FI
• PANASONIC-TECHNICS
• MARANTZ, DENON, TEAC
• BOXE: JAMO, TANNOY, DALI
• SUBWOOFER ACTIV
str. Eftimie Murgu, nr. 74-76, tel./fax: 281800
magazin: str. Lucian Blaga, nr. 2-4, tel./fax: 281595

IVECO STRALIS

Ofertă specială!
IVECO DAILY 35C13V; 17,2mc
• leasing 3 ani
• 0 % avans
• 721 euro/lună

Cefin (România) SRL dealer IVECO
• Oferă în sistem leasing toată gama de vehicule pentru transport.
• SERVICE şi piese de schimb originale
• ARAD, str. M. Eminescu nr. 12, tel: 0257/281.252, 0721.544.120 E-mail: arad@cefin.com
• TIMIŞOARA, Calea Şagului D.N.59, km 8+700 (lângă Metro) Tel. 0256/288.063, 295.895, 292.181, 0745.340.667, 0744.185.470 fax: 0256/309.179, E-mail: timisoara@cefin.com
• DEVA, Bd. Iuliu Maniu, bl. J, parter, tel.: 0254/213.111, 0723.320.977 E-mail: deva@cefin.com

ALGLASS
TÂMPLĂRIE din ALUMINIU şi P.V.C.
USI si FERESTRE din PVC DECEUNINK-BELGIA
PRETURI si CALITATE de EXCEPTIE
Str. Roşiori Nr.26 Tel/Fax: 289.053
B-dul Revoluţiei nr.26-38 Tel: 338.244

Calendar

◆ Astăzi, Soarele răsare la ora 7 și 16 minute și apune la ora 19 și 55-de minute.

◆ Au trecut 266 de zile din acest an. Au mai rămas 99 zile până în anul 2003.

◆ Praznicul zilei: Biserica ortodoxă: Sf. Ierarh Martir Antim Ivireanul; Sf. Mc. Calistrat; Biserica greco-catolică: Sf. M. Calistrat și cei 49 de martiri împreună cu el.

Bine ați venit!

La Arad: Szabo Nicolae-Adrian, Todea Mădălina-Ioana

La Ineu: Țolea Oana-Alexandra

La Sebiș: Mărcuț Octavian-Ștefan, Dărău Mihaela Alexandra.

ACTUALITATEA CULTURALĂ

TEATRU

Duminică, 29 septembrie, ora 18, în Sala Teatrului Vechi a Casei de Cultură a Municipiului, str. Gheorghe Lazăr nr. 1, va avea loc o nouă reprezentație a piesei de teatru Știglițul, după Ephraim Kishon, în regia lui Sabin Popescu. Interpretează Doru Nica și Adriana Ghiniță.

De la orele 19,30, în Sala Mare a Casei de Cultură, str. Gh. Lazăr nr. 1, va avea loc o nouă reprezentație a piesei de teatru Ursul, de A. P. Cehov. Interpretează Liliana Balica, Bogdan Costea, Doru Nica și Florin Covalciuc. Regia și ilustrația muzicală Ion Mircioagă. Scenografia Mihai Păcurar.

CINEMATOGRAFE

Dacia: Raport special (SUA) 11; 14; 17; 20

Mureșul: Știri de acasă (SUA) 10; 12; 14; 16; 18

Arta: Natura umană (SUA) 16; 18; 20

Sala Mică: K-PAX (SUA) 15,30; 18

Progresul: Echipa de șoc (SUA) 15.

Évadata (SUA) 17

ÎN JUDEȚ

INEU (25-26.09.2002): Agentul CIA (SUA) 15; 17

(27-29.09.2002): Frăția lupilor (Franța) 15; 17

Duminică

LIPOVA: Povestea unui cavaler (SUA) 15

În spatele liniilor inamice (SUA) 17

CHIȘINEU-CRIȘ: Plăcintă americană 1 (SUA) 15

Plăcintă americană 2 (SUA) 17

HOROSCOP

Vineri, 27 septembrie, 2002

Berbec (21.03-20.04). Persoana iubită își va lua, în sfârșit, inima-n dinți și vă va mărturisi sentimentele sale.

Taur (21.04-20.05). Banii vor continua să curgă așa cum s-a întâmplat și în ultimele zile. Feriți-vă de persoanele cu gripă!

Gemenii (21.05-20.06). De câtva timp vă căutați partenerul ideal și ați început să vă pierdeți speranța că-l veți mai găsi.

Rac (21.06.-22.07). O conjunctură deosebită vă va scoate în cale persoana pe care o așteptați.

Leul (23.07-22.08). Veți afla că nu peste mult timp salariul dvs. va crește, datorită strădaniei dvs.

Fecioara (23.08-22.09). În zilele următoare s-ar putea să primiți o sumă mare de bani. Nu-i cheltuiți pe toți odată, fiindcă nu veți mai primi alții în curând.

Balanța (23.09-22.10). În aceste zile veți primi o veste pe care o așteptați de mai multă vreme.

Scorpion (23.10-21.11). În această săptămână nu ați știut ce înseamnă problemele financiare. Veți beneficia în continuare de aceleași fonduri.

Săgetător (22.11-21.12). Din pricina nehotărârii dvs. s-ar putea să vă pierdeți locul de muncă.

Capricorn (22.12-19.01). Va trebui să faceți o alegere pentru a evita o situație neplăcută. La jocuri de noroc s-ar putea să câștigați!

Vărsător (20.01-20.02). S-ar putea ca în această săptămână să rupeți o relație cu un prieten apropiat, deși nu doriți acest lucru.

Peștii (21.02-20.03). În ultimul timp ați încercat să vă înșelați partenerul, însă norocul nu v-a surâs. Vă veți convinge că nu are rost.

Singurul magazin
MOCHETA
Arad, Piața Gării
Telefon 235.221
Mari REDUCERI DE PREȚURI
MONTAJ LA STANDARDE EUROPENE

METEO

Vremea va continua să se răcească și va fi în general instabilă. Cerul va fi temporar noros și pe alocuri vor cădea ploi ce vor avea și caracter de aversă. Lă munte precipitațiile vor fi mixte. Vântul va sufla slab la moderat din nord. Dimineața, pe alocuri va fi ceață. Temp. max.: 14 la 16°C. Temp. min.: 5 la 8°C.

Au plecat dintre noi!

Butaș Aurel (1932), Lukacs Iosif (1964), Nae Ana (1920), Surducan Silvius (1920), Bodi Ștefan (1934), Draga Estera (1912).

O nouă emisiune la RCS
„VIVAT COPILĂRIA"

Foto: ONORIU FELEA

Postul de televiziune RCS pregătește copiilor o mare surpriză. Este vorba despre emisiunea VIVAT COPILĂRIA, care va fi difuzată, în premieră, duminică, 29 septembrie, de la ora 11.00, la RCS.

„Protagoniștii" primei emisiuni sunt micuții de la Grădinița PP 14, care vor dansa, vor spune poezii, vor prezenta o paradă a modei și multe alte surprize, desfășurate în discoteca VIVA. Îl veți descoperi aici, într-o altă postură, pe actorul Costin Găvază, prezentatorul show-ului, un adevărat „Gulliver în țara piticilor". Veți descoperi, de asemenea, copii talentați în diverse domenii, dar și copii care discută firesc lucruri „serioase". În spatele acestor jocuri și distracții, mereu atentă la bunul mers al lucrurilor, stă producătoare emisiunii, Lia Nicoară.

C. L.

„Adevărul" vă ascultă

La telefonul dimineții, 280944, între orele 9,00-12,00

● Ieri dimineață, în stația de tramvai din apropierea Centrului de Diagnostic Imagistic (Euromedica) din Micălaca, Zona III, a fost găsită o legătură cu două chei argintii, tip yală. Persoana care a pierdut cheile le poate recupera de la sediul redacției, de luni până vineri, între orele 8-15.

● D-na **Daniela Drăgan**, str. Flacăra nr. 2A, întreabă dacă nu ar fi posibil ca în cartierul Sânicolaul Mic să se înființeze un punct de colectare a recipientelor din sticlă și din material plastic.

Singura societate din Arad care achiziționează, contra cost, asemenea recipiente este REMAT. Directorul Societății, dl. **Ioan Măinescu**, preciza că, deocamdată, procesul de preluare al sticlei și PET-urilor este sistat. „Pentru sticlă nu avem piață de desfacere și suntem în tratative cu o firmă din străinătate pentru a le livra materialul achiziționat - atât cioburi cât și butelii. În privința PET-urilor (recipiente din material plastic), intenția noastră este să ne dotăm cu un utilaj adecvat cu care să le reducem volumul. Până atunci, nu achiziționăm decât materiale plastice, acumulatoare uzate, materiale feroase și neferoase, deșeuri de hârtie. Tot în viitorul apropiat vom colecta și anvelope uzate." Pentru detalii vă puteți adresa la sediul REMAT, str. Câmpul Liniștii nr. 1, sau la telefon 246 124

● D-na **Anica Lupu**, Bl. 311, Micălaca, întreabă cât costă metrul cub de apă rece, respectiv de apă caldă.

De la RAAC și Arterm, Serviciul abonați, am aflat că prețul unui metru cub de apă rece este de 11.045 lei, (cu TVA inclus) iar metrul cub de apă caldă s-a facturat, în luna august, la prețul de 42.167 lei.

Redactor de serviciu, T. M.

PIEȚE, TÂRGURI

Astăzi este zi de piață la Ineu, Lipova, Covăsânț, Misca, Moneasa, Șepreuș, Șimand, Vladimirescu. Tot astăzi se organizează târguri săptămânale la Ineu, Șepreuș, Șimand.

Mâine, sâmbătă, vor avea loc târguri săptămânale la Felnac, Lipova, Pâncota, Hălmagiu și Moneasa, iar duminică, la Sântana și Vinga.

FARMACII DE SERVICIU

■ Farmacia **REMEDIUM** Arad, B-dul Revoluției nr. 52-54. Program luni-vineri: 7,30-20,00, sâmbătă 8,00-14,00. Telefon 233195. ■ Farmacia **TEAHAFARM** Arad, B-dul Revoluției nr. 65. Program: luni-vineri 8-21, sâmbătă 9-13. Telefon: 254.587. ■ Farmacia **„OMNIAFARM"**, Calea Aurel Vlaicu, Bl. Z28, cu program zilnic de la orele 8,00-22,00. Telefon 271724. ■ Farmacia **SENSI BLU, ARAD I** B-dul Revoluției nr. 43. Program non-stop, inclusiv sâmbăta și duminică. Telefon 254.527. ■ Farmacia **SENSI BLU ARAD II** B-dul Revoluției nr. 93. Program zilnic 8-22 - inclusiv sâmbăta și duminica. Telefon 214.955. ■ Farmacia **DERYY-FARM 2000** str. I. Maniu nr. 12-18. Telefon: 270087. Program: zilnic 7,00-23,00. ■ Farmacia **LIBRO PHARMA** non stop Calea Aurel Vlaicu 60-68 (lângă stadionul UTA) telefon 212.992. ■ Farmacia **LARIFARM**, Calea Aurel Vlaicu, la parterul blocului Z 24 are program de lucru zilnic, între orele 7,00 - 23,00, telefon 246622.

UTILITARE

URGENȚE STOMATOLOGICE

... asigură Cabinetul din str. Crișan (în spate la Gionelli).

• În zilele de sâmbătă și duminică, urgențe stomatologice asigură și cabinetul din B-dul Revoluției nr. 62, ap. 17, între orele 9,00-19,00. Telefon: 256665. Și Cabinetul Stomatologic din Calea Victoriei nr. 7 A asigură zilnic urgențe, inclusiv sâmbăta, între orele 10-15. Telefon 095.565.622.

APOMETRE:

Vineri: I. Maniu cu soț, Severin, Bârzavei, I. Maniu fără soț, Liliac, Viorelelor, Maximilian, Hortensia, Moraviei, Gorunului, Oradea, Zărandului, Buciumului, Tocilescu, Garoafelor, Militarilor, Mătăsari, Sinaia, Transilvania, Blanduziei, Russu Șirianu, Olimpiadei, C. Hodoș, Ceahlău, Tr. Axente, Cozia, Pavel Chinezu, Piața Plevnei, Soarelui, Dacilor (Teiului), Paris

ÎNTRERUPERI DE CURENT

Vineri (9-15): str. Bodgan Vodă, General Doda, Grădinarilor, Dunării, Alexandru cel Bun, Cedrului, Micălacă Zona III, Bl. 347, Punct termic, Bl. 340, Bl. 341, Bl. 346, Bl. 347, Bl. 348, Bl. 349

ADMINISTRAȚIA FINANCIARĂ

Administrația Financiară a municipiului Arad: Asistență contribuabili (impozitul pe venitul global) - telefon 280633, 280733, int. 199 între orele 8,00 - 12,00. Informații mai pot fi obținute la adresa de web: www.finantearad.ro

ÎNREGISTRĂRI ÎN CAZ DE DECES

Biroul de Stare Civilă - decese face înregistrări după următorul program: sâmbătă și duminică, între orele 9,00-11,00. Tel. 281850

TELEFON DE URGENȚĂ LA POLIȚIE: 955

Noile numere de centrală telefonică ale I. J. P. **(Inspectoratul Județean de Poliție) Arad: 237.170; 237.803; 237.878; 237.887; 236.858.**

ADEVĂRUL
COTIDIAN INDEPENDENT ARAD
Editor: S.C. ADEVĂRUL Arad S.R.L.
COD FISCAL R 1681938 ● COD SICOMEX 19.604 ● CERTIFICAT J 02/1886 / 31 X 1991 ● COD SIRUES 020956601 ● ISSN 1220 - 7489

Redacția și administrația: 2900 Arad, Bd. Revoluției nr. 81. Telefoane: SECRETARIAT - 281802, fax 280655, 280625; ADMINISTRAȚIE - CONTABILITATE - 281797; MICA PUBLICITATE - 210775; MAREA PUBLICITATE - 280904; CLUBUL PRESEI - 280989.

Consiliul de administrație: președinte - DOREL ZĂVOIANU, telefon 281802, 280625; vicepreședinte - MIRCEA DORGOȘAN, telefon 210776; membri: DOREL BARBU, telefon 281797; NICU COJOCARU, telefon 280904; MIRCEA CONTRAȘ, telefon 280854.

Colegiul de redacție: MIRCEA CONTRAȘ (redactor-șef); MARCEL CANCIU (șef secție foto), telefon 281701; ALEXANDRU CHEBELEU (șef secție sport), telefon 281701; NICU COJOCARU (șef secție publicitate) telefon/fax: 280904; GABRIELA GROZA (secretar general de redacție), telefon 280854; VASILE FILIP (șef secție cultură-învățământ-tineret), telefon 281855; 280003; IOAN IERCAN (șef secție politică), telefon 280943; DORU SAVA (șef secție social-economic), telefon 281738; ȘTEFAN TABUIA (șef secție actualități), telefon 281855; 280003; DOREL ZĂVOIANU (președinte al Consiliului de administrație), telefon 281802, 280625.

Difuzare - Marketing: MIRCEA ȚÂȘCĂ (șef secție)-telefon 280904

Tiparul executat la S.C. MEDIAGRAF S.A. ARAD, str. Feleacului F.N., telefon 250902, fax 250920

„Adevărul" poate fi citit și pe Internet la adresa http://adevarul.arad.ro

Echipa de serviciu

IOAN TULEU secretar de redacție

Bianca Felea, Ioan Leac, Adela Pop, Dina Rujan, Ramona Vidulescu tehnoredactare computerizată

Doina Jurcă, Zamfira Răzman, Aurica Telcian, Dacian Toduța corectură

CURSURI

Casa de Cultură a Sindicatelor Arad face înscrieri pentru următoarele cursuri: ospătar, bucătar, brutar, electrician, mecanic auto, coafură. Cursurile vor începe în data de 1 octombrie 2002 și au durata de opt luni.

Înscrierile se fac zilnic între orele 10,00 și 17,00 la secretariatul C.C.S. Arad, et. 1, camera 38. Informații suplimentare la tel. 231307.

PREȚUL AURULUI

BANCA NAȚIONALĂ. **Pentru gramul de aur de 24 K:** prețul cu ridicata - 345.552 lei, iar prețul de achiziție - 310.996 lei. Prețuri înregistrate ieri.

PIAȚA NEAGRĂ. Aur 14 K: cumpărare - 200.000 lei/g, vânzare - 250.000 lei/g. **Aur 18 K:** cumpărare - 260.000 lei/g, vânzare - 300.000 lei/g.

Cursul valutar*

- VALORI ÎNREGISTRATE IERI, 26 SEPTEMBRIE 2002

Denumirea valutei	BNR	BCR		BRD		Banca Transilvania		Banca Românească		Bursa neagră	
		C	V	C	V	C	V	C	V	C	V
Euro	32381	31999	32615	32140	32560	32000	32450	31850	32735	32100	32300
Dolar S.U.A.	33074	32900	33200	32950	33200	32850	33200	32850	33200	33000	33200
Forint	133	125	137	128	135	125	134	-	-	130	132

RED CHILI | Vinuri princiare de pe Dealurile Tohani | Magazinul vă stă la dispoziție cu băuturi pentru aniversări, banchete, nunți | WINE PRINCESS calitatea vinurilor de excepție din Podgoria Miniș | Tuică „RED CHILI" la cel mai mic preț | Magazinul RED CHILI din Arad zona Podgoria (lângă Miki) vă oferă cele mai rafinate băuturi la prețuri de producător

Soția avocatului Sever Jurcă - ultima victimă a sistemului Parktronic

◆ Patronii firmei care pune gheara pe roți se vor trezi cu un proces penal de proporții

Ieri, în jurul prânzului, soția **avocatului Sever Jurcă, consilier județean și vicepreședinte al PNL Arad,** și-a parcat mașina chiar în fața firmei Parktronic, pe un loc marcat, de pe Bulevardul Revoluției. În mod civilizat, doamna Jurcă a folosit cartela de parcare, obținând un tichet valabil până la **ora 12,52.** La ora 12,30 însă, intenționând să urce în mașină, a observat că roții din stânga față i s-a aplicat celebra „gheară" galbenă, de către serviciul specializat al celei mai controversate firme de pe teritoriul municipiului, respectiv „Parktronic". Consultându-și tichetul de parcare, doamna Jurcă a constatat că ar mai fi avut câteva minute bune până la expirarea lui, fapt pentru care a cercetat și tichetul lăsat pe parbrizul mașinii de către „oamenii cu gheara", pe care figura, în dreptul orei la care aceasta a fost aplicată pe roată, **ora doisprezece și zece minute.** Revoltată, victima celui mai prost sistem de parcare din Estul Europei - cum îl califica, zilele trecute, un cititor al ziarului nostru - s-a dus repede la firma „Parktronic", pentru a se plânge. I se făcuse o nedreptate și dorea să i se deblocheze de urgență roata, cu atât mai mult cu cât își plătise parcarea și, pe deasupra, ar mai fi putut sta încă minute bune de la doisprezece și zece, când roata i-a fost blocată și până la 12,52, când expira tichetul. La firmă, așa cum ne-au obișnuit deja angajații acesteia, în frunte cu directorul dumnealor, reclamanta nu a fost luată în seamă, chiar cu dreptatea în mână. I s-a îngăimat ceva în legătură cu un anumit „x" desenat de firmă pe locul unde dumneaei parcase, care nu ar fi trebuit atins cu nici un chip de vreun milimetru de mașină parcată în zonă. În fine, femeie fiind, doamna Jurcă nu a putut să le țină piept angajaților „Parktronic", fapt pentru care și-a sunat soțul, care a sosit la fața locului să lămurească situația. Avocatul **Sever Jurcă** ne-a declarat: **„M-am dus la sediul Parktronic și am cerut să discut cu directorul firmei. Acesta, cu destulă impertinență, mi-a spus că nici vorbă să deblocheze cineva roata mașinii soției. Mai mult, insul mi-a cerut să-i părăsesc de urgență biroul. În clipa aceea m-am revoltat și, sigur, n-am rezistat să nu-i cer socoteală omului din fața mea pentru atitudinea extrem de nepotrivită pentru un director de firmă. În secunda imediat următoare însă, directorul Pică a chemat un bodyguard, care nu a intervenit în discuția noastră absolut defel, după care același director a chemat un țigan, în toată regula, îmbrăcat într-o geacă roșie cu ceva dungi albe, fără vreo uniformă, care m-a sfătuit să dispar, auziți!, până mi-e bine! Sunt revoltat, consider că soția mea și, implicit, eu însumi, suntem victimele unui abuz grosolan și voi face plângere la Procuratură împotriva patronilor Parktronic, în chiar după-amiaza acestei zile (n.r. - ieri după-amiază).''**

Avocatul Sever Jurcă are dreptate. Utilaj există în fața magazinului Mini-Maxi, prost parcat este, gheară nu i s-a aplicat...

Avocatul Sever Jurcă, în calitate (și) de proprietar al magazinului Mini-Maxi, din imediata apropiere a restaurantului Mc Donald's, ne-a mai spus: **„Având în vedere că în fața magazinului nostru zace, de mai bine de două săptămâni, un utilaj care ocupă cel puțin trei locuri de parcare marcate, utilaj căruia nu i s-a aplicat nici o gheară, nu pot să nu mă întreb pe ce criterii iau angajații acestei firme decizia blocării roților autovehiculelor, absolut fără nici un discernământ! În plus, ciracii aceia, țigani sau ce-or fi, care protejează sistemul Parktronic și care sunt gata oricând să sară la chemarea directorului Pică, ar trebui, fără doar și poate, să fie identificați și să încapă pe mâna Poliției!"**

EUGENIA BĂRDAȘ
Foto: V. MUSCA

TICHET PARCARE
A se plasa in spatele parbrizului, la loc vizibil.

Sfarsit perioada parcare 2002
26.09. 12:52
Data Ora

REVOLUTIEI 19 -
Taxa parcare: 12000 Lei
Eliberare: 26.09. 10:52

BELSIRIM AUTOMOTIVE
CUI:R13700405 TVA19%
TEL. 0257-252326

PARKTRONIC Data: 26.09 Ora: 10^10

Stimate conducator auto,
avand in vedere ca nu ati respectat Hotararea Consiliului Local nr.161/6 iunie 2002 cu privire organizarea si functionarea parcarilor publice din municipiul Arad s-a procedat la blocarea rotilor autovehiculului dumneavoastra. Pentru plata tarifului de deblocare va asteptam la sediul din B-dul Revolutiei nr. 82, ap.21 de luni pana vineri intre orele 8.00-20.00 si sambata intre 8.00-16.00. Daca in termen de 3 ore de la blocarea rotii nu ati achitat tariful pentru deblocare vom proceda la ridicarea autovehiculului

Numar de inmatriculare: AR 03 CKT
Strada: b-dul REVOLUTIEI (sediu)
Motivul blocarii: Parcat neregulamentar
Suma de plata: 200000 lei+TVA (238.000) si 50.000 lei+TVA (59.500) pentru fiecare ora inceputa (5)
Pentru alte informatii ne puteti contacta la telefon - 0257/252326
Nr. 1 /1

În stânga - tichetul de parcare al d-nei Jurcă, pe care se poate vedea, cu cifre mari, ora 12,52, până la care aceasta a plătit parcarea. În dreapta - înștiințarea de blocare a roții de către firma Parktronic, completată la ora 12,10.

Pentru 85 de copii evacuați cu tot cu jucării

Primăria Pecica a amenajat o nouă grădiniță

An de an, Consiliul Local Pecica alocă peste 15% din buget pentru școlile și grădinițele de pe raza comunei. În 2002 s-a întâmplat același lucru. Nu mai puțin de 6 (șase) miliarde de lei s-au investit în repararea unităților de învățământ din Pecica și Turnu, satul aparținător.

„Doar educația poate relansa comunitatea", ne-a declarat dl. **Iustin Cionca**, primarul comunei Pecica. Dovadă că așa stau lucrurile, dl. Iustin Cionca ne-a dat un exemplu. În vară, Primăria Pecica a cumpărat un imobil, pe care l-a amenajat, pentru ca prichindeii care au fost evacuați forțat din grădiniță de fostul proprietar, să aibă unde să-și facă orele.

„Nu am putut să-i lăsăm de izbeliște pe cei 85 de copii, care s-au văzut scoși în stradă cu tot cu jucării. De aceea, am cumpărat o casă cu 500 de milioane de lei, în care am mai investit un miliard ca să o amenajăm", a întărit ideea dl. **Ștefan Nagy**, viceprimarul comunei. Reparațiile sunt în ultima sută de metri iar copiii vor avea condiții dintre cele mai bune.

N. OPREAN
Foto: V. MUSCA

Sărbătoarea vinului la Ghioroc

Duminică, 29 septembrie, la ora 14,00, în localitatea Ghioroc se va desfășura sărbătoarea „La cules de vii în podgorii". Primarul Ghiorocului - Mircea Luca - a dorit să sublinieze că la această manifestare sunt invitați toți localnicii și torți arădenii.

Sărbătoarea va începe la ora 14,00, cu un spectacol folcloric susținut de școlile generale din localitățile Șiria și Macea. Va mai fi invitată formația Daniels Band, compusă din doi băieți din Ghioroc (frați) care pot fi auziți în fiecare seară la un hotel din Poiana Brașov.

Seara se va încheia cu un recital extraordinar susținut de Petrică Pașca și „Rapsozii Zărandului".

O. BULZAN

plouă
cu afaceri bune

dacă te abonezi la Orange în perioada 1 - 30 septembrie, poți transmite gratuit câte 100 de mesaje scrise naționale pe lună în primele 2 luni de abonament. Mai mult, ai telefoane la prețuri speciale:
• Alcatel OT 311 - 37$
• Motorola T 191 - 65$
• Nokia 3310 - 46$
• Sagem MW3026 - 33$

notă: prețurile sunt valabile pentru abonamentele cu minute incluse și Free nu conțin TVA; telefoane în limita stocului; mesajele scrise nu pot fi trimise către numerele scurte și nu se reportează în luna următoare

alege Orange și vei primi un minunat
cadou
detalii în magazine

Alcatel 311 37$
Nokia 3310 46$

EURO - GSM partener Orange
B-dul Revoluției 95 și 31
orange
(2733662)

„Brățări de aur" pentru absolvenți

Astăzi, între orele 9,00-13,00, pe raza județului Arad se desfășoară „Bursa locurilor de muncă pentru absolvenți", în organizarea Agenției Județene pentru Ocuparea Forței de Muncă (AJOFM) Arad.

În Arad, la Bingo Gool, din Piața Gării, precum și în orașele Lipova, Chișineu-Criș și Sebiș, absolvenții care nu au mai fost încadrați în câmpul muncii își pot găsi un loc de muncă.

Agenția Județeană pentru Ocuparea Forței de Muncă Arad ne informează că absolvenții școlilor profesionale, liceelor, școlilor postliceale și facultăților pot alege dintre sute de locuri de muncă din zeci de meserii, în funcție de pregătirea și aptitudinile lor.

Intrarea la „Bursa locurilor de muncă pentru absolvenți" este liberă.

N. O.

ZIUA INTERNAȚIONALĂ A PERSOANELOR VÂRSTNICE

La 1 octombrie 2002, se sărbătorește Ziua Internațională a Persoanelor Vârstnice, prilej cu care Liga Județeană a Pensionarilor, Consiliul Județean al Persoanelor Vârstnice și Casa de Ajutor Reciproc Arad, vor organiza la Casa Armatei, marți, 1 octombrie a. c., începând de la orele 10, următoarele manifestări: ● o conferință de presă; ● o adunare festivă de la orele 11 și un program artistic, după care, la Strandul Neptun, se va acorda o masă.

Invităm pe această cale persoanele vârstnice din Arad să ia parte la aceste festivități.

Membrii „LEO" donează sânge în scop caritabil

Sâmbătă dimineață, membrii clubului „LEO" din Arad - grupare afiliată la clubul internațional LION'S - vor dona sânge la Centrul de transfuzii. Sonia Stuparu, președintele „LEO", spune că bonurile primite de către donatori vor fi donate mai departe unor familii nevoiașe din Arad.

„Deja am stabilit aceste familii, în baza unor criterii ferme, cărora le vom cumpăra alimente" - spune Sonia Stuparu.

Această acțiune este prima inițiativă a clubului „LEO", care dorește să se implice în continuare în viața socială a Aradului.

Accident ușor

În data de 25 septembrie a.c., pe raza municipiului Arad, **Gabriel Vlada,** de 33 de ani, din Arad, în timp ce a condus autoturismul cu numărul AR-09-DAC, a surprins și accidentat ușor pe **Florin Andraș,** de 32 de ani, din Arad, care s-a angajat în traversarea străzii prin loc nepermis și fără să se asigure.

La iarnă

FAMILIILE CU VENITURI REDUSE VOR PRIMI AJUTOARE PENTRU PLATA ÎNTREȚINERII

Familiile și persoanele singure cu venituri reduse vor primi ajutor finaciar din partea statului, pentru plata întreținerii și a apei calde menajere în perioada noiembrie 2002-martie 2003.

Potrivit unei Ordonanțe adoptate, ieri, de Guvern, familiile care utilizează energia termică din sistemele centralizate, cu un venit net mediu lunar de pînă la **1.053.000 lei** de persoană vor primi un ajutor de 980.000 lei, iar cele cu venituri cuprinse între **1.053.000 lei și 1.287.000 lei** primesc 588.000 lei. Pentru familiile cu venituri lunare medii de la **1.287.000 lei pînă la 1.638.000 lei,** suma prevăzută de actul normativ este de 294.000 lei, iar pentru cei cu venituri de peste 1.638.000 lei, dar de maximum **2.106.000 lei**, ajutorul este de 154.000 lei lunar.

Persoanele care utilizează pentru încălzire gaze naturale vor primi un ajutor de 500.000 lei lunar, dacă au venituri de pînă la 1.053.000 lei de persoană, 300.000 lei pentru venituri cuprinse între 1.053.000 lei și 1.287.000 lei, respectiv 150.000 lei în cazul unui venit cuprins între 1.287.000 lei și 1.638.000 lei pe membru de familie.

De asemenea, persoanele care folosesc pentru încălzirea locuinței lemne, cărbuni și combustibili petrolieri vor beneficia de un ajutor lunar de 300.000 lei.

Ajutorul este acordat numai pentru locuința de domiciliu sau de reședință. Titular al ajutorului pot fi proprietarul locuinței, titularul contractului de închiriere sau un alt membru al familiei, major și legal împuternicit de aceștia.

Pentru a beneficia de prevederile actului normativ, titularii trebuie să depună la primăria localității sau a sectorului, pînă la data de 25 a fiecărei luni, o cerere de acordare a ajutorului pentru luna anterioară, însoțită de documente privind componența familiei și de o declarație pe propria răspundere privind veniturile realizate de membrii acesteia.

IERI, LA ARAD, A FOST AUDIAT, CA MARTOR ÎNTR-UN PROCES, UN AGENT SUB ACOPERIRE

Din anul 2000 în România se folosesc legal, în teren, agenți sub acoperire pentru combaterea și descoperirea structurilor mafiote care operează în mari „afaceri" ilegale. Un astfel de investigator a fost audiat ieri, la Judecătoria Arad, din inițiativa judecătorului Adam Bulai, în procesul intentat cetățenilor maghiari Hadasy Laszlo și Zoltan Papp.

Respectivii cetățeni, în 10 aprilie 2002, au fost prinși în flagrant în timp ce încercau să plaseze, tocmai agentului sub acoperire (care s-a declarat cetățean rus cu numele Sașa), 500 pastile ecstasy.

Pentru protecția martorului, judecătorul Adam Bulai a recurs la audierea separată a acestuia, izolat, într-o încăpere alăturată, în sala de judecată auzindu-i-se numai vocea.

Specificăm că agenții sub acoperire, în România, sunt autorizați direct de procuror și protejați de lege.

G. GROZA

CONSILIERUL GAVRIL POPESCU CERE REZILIEREA CONTRACTULUI CU „BELSIRIM AUTOMOTIVE"

La conferința de presă de ieri a liberalilor arădeni, consilierul municipal Gavril Popescu, vicepreședinte al PNL, a anunțat că la ședința de marți a CLM va propune rezilierea contractului cu fima „Belsirim Automotive" „din motive excepționale, legate de interesul local". Punctul 7 din contract prevede rezilierea contractului sau a regulamentului de funcționare în cazul de mai sus. Gavril Popescu a afirmat că mai mulți funcționari de la Primărie au plecat pentru că asupra lor se făceau presiuni pentru a semna contracte care nu erau în conformitate cu prevederile legale.

● Popescu a participat, recent, la seminarul pe teme vizând agricultura românească, desfășurat la Constanța. Domnia-sa a concluzionat că în toată țara, deci și la Arad, agricultura este „în aer". Apropo de agricultură, Popescu a afirmat că prefectul Dan Ungureanu a încălcat legea, prin destituirea a doi primari din funcția de președinte al comisiei de aplicare a Legii funciare. **„Dacă nu și-au îndeplinit obligațiile, trebuia suspendați ca primari, nu ca șefi ai comisiilor."**

● Vicepreședintele Mihai Calimente a considerat că „Zilele Aradului" au fost „un fiasco", pentru că s-au cheltuit bani publici (1,4 miliarde) și s-au încasat doar 250 de milioane. Pe scurt, „amatorism, incompetență, festivism la comanda Bucureștiului." ● În privința CET-ului, Calimente a constatat că „americanii au venit, dar banii, nu", iar apoi s-a întrebat de ce constatările „comisiei Parktronic" nu au fost incluse pe ordinea de zi la ședința CLM.

● Școlile speciale, într-o situație „specială"

Vicepreședintele Corneliu Pădureanu, consilier județean, a arătat că școlile speciale, atât la nivelul întregii țări, cât și la nivelul județului Arad, trec printr-o adevărată dramă. Aceasta, în urma unei așa-zise campanii de testare a elevilor de la școlile speciale, testare efectuată în două zile, care a avut ca rezultat mutarea a jumătate din copii la școli normale (Adrian Năstase afirmase că jumătate din copiii de la școlile speciale sunt „prost orientați"). Rezultatul, spune profesorul Pădureanu, este catastrofal. Este imposibil să-i ceri unui copil care șapte ani a învățat la o școală specială, să învețe, în clasa a VIII-a, alături de copiii „normali" și să țină pasul cu ei. În opinia lui Pădureanu, din cauza imposibilității de a se integra, acei copii vor abandona școala și vor deveni vagabonzi.

Totuși, se pare că de vreo două săptămâni a demarat o „retestare", de această dată făcută „pe bune". La nivelul Aradului, în această situație sunt 300 de copii (în municipiu), dar încă nu se vede nici un rezultat. **„Este inadmisibil ca Inspectoratul Școlar să nu ia nici o atitudine"**, a spus Pădureanu.

● PNL - Fără alianțe

Vicepreședintele Liviu Bobar a prezentat, pe scurt, evoluția PNL la nivelul național. PNL nu va face nici o alianță electorală, dar este dispus la fuziuni cu partide de centru-dreapta și dreapta. În mod categoric, fără extrema dreaptă și tot în mod categoric, fără stânga.

SIMION TODOCA

Ieri seară, filialele județene ale PSD și PUR au semnat Protocolul de colaborare până în 2004 **Foto: V. MUSCA**

CURSURI DE ATESTARE, LA POMPIERI

În perioada 1.10-21.10.2002, Grupul de Pompieri „Vasile Goldiș" al județului Arad va desfășura cursul de atestare cu durata de 15 zile, pentru pregătirea persoanelor cu atribuții de îndrumare, control și constatare în domeniul apărării împotriva incendiilor, la nivelul instituțiilor, agenților economici și societăților comerciale.

Înscrierea candidaților care solicită atestarea profesională se poate face până în 27.09.2002, la sediul unității din Arad, str. A. Șaguna nr. 66-72, în baza următoarelor documente: ● cerere de înscriere; ● adeverință de salariat din care să reiasă că persoana nominalizată pentru a participa la curs a fost numită recent sau că urmează să îndeplinească atribuții specifice funcției de cadru tehnic p.s. i. sau de persnal tehnic; ● originalul și copia xerox de pe documentul care atestă nivelul studiilor absolvite. Copia se confruntă cu originalul, pentru stabilirea autenticității și se reține la dosar, iar originalul se restituie posesorului; ● dovada achitării contravalorii aferente participării la programul de formare profesională.

Pentru relații suplimentare se poate suna la tel. 251.212.

HOȚ BRAȘOVEAN PRINS LA ARAD

Polițiștii arădeni de la Centrul Zonal de Combatere a Crimei Organizate au reținut, miercuri după-amiază, un alt tînăr dintre cei cinci acuzați că au furat, în urmă cu două săptămîni, un seif cu 300 de milioane de lei de la o casă de schimb valutar din Brașov și care, surprinși de polițiști, au abandonat banii și seiful și au luat-o la fugă, informează corespondentul MEDIAFAX.

Polițiștii aveau informații potrivit cărora Laurențiu Ungureanu (20 de ani) intenționa să plece din țară și l-au reținut în fața gării din Arad. El le-a declarat polițiștilor că, după ce a fugit de polițiști în Brașov, a văzut la televizor că a fost dat în urmărire generală, l-a sunat pe fratele său, iar acesta l-a sfătuit să își facă rost de un pașaport fals și să plece în Italia. Astfel, după ce a dat anunț pe Internet, tînărul a fost sunat de o persoană care i-a vîndut un pașaport în schimbul sumei de 40 de euro. Tînărul a declarat că a ajuns la Arad cu trenul și că intenționa să plece spre Italia cu o mașină din fața gării din municipiu.

Laurențiu Ungureanu a fost predat sub escortă polițiștilor brașoveni.

Se pregătește vaccinarea anti-gripală

ÎN ATENȚIA MEDICILOR DE FAMILIE

În vederea vaccinării **antigripale** a populației vă rugăm să înaintați la **DSP Arad str. V. Goldiș nr. 5, fax 280068, până în data de 3.10.2002, categoria persoanelor eligibile la vaccinare, numeric și nominal cu precizarea codului numeric personal, după următoarea clasificare:**

1. persoane cu vârsta egală și peste 65 ani
2. adulți și copii rezidenți în instituții de ocrotire socială și de unități pentru afecțiuni medicale cronice
3. adulți și copii cu boli cronice pulmonare sau cardiovasculare, inclusiv copii cu astm
4. adulți și copii care au necesitat dispensarizare medicală în ultimul an prin boli metabolice cronice (inclusiv diabet zaharat), disfuncții renale, hemoglobinopatii sau imunosupresie (inclusiv cea indusă medicamentos).
5. copii și adolescenți (6 luni - 18 ani) care au urmat terapie îndelungată cu aspirină, fiind astfel la risc pentru sindromul Reye după gripă
6. persoane infectate HIV
7. membrii de familie (inclusiv copii) ai persoanelor la risc înalt.

Solicităm înregistrarea unei persoane o singură dată, în cadrul unei singure categorii.

Acest comunicat ne-a fost remis la redacție de către Direcția de Sănătate Publică Arad.

„MISS ROMÂNIA 2002" TRECE PRIN ARAD

● Duminică, arădencele vor putea participa la preselecție

Duminică, 29 septembrie, începând de la ora 11,00, Centrul de modă Elitte Club din incinta Atic-Artexim va găzdui finala pe zona de vest a țării a celui mai popular concurs de frumusețe din România, „Miss România World 2002."

În organizarea acestui spectacol de preselecție, Marius Țica, director la Prima Model Agency - Arad va colabora cu cunoscuta agenție bucureșteană FACE 2 FACE. „Faptul că reușim să realizăm acum, în Arad, o astfel de manifestare nu face decât să confirme că orașul nostru reprezintă, în momentul de față, cel mai puternic centru de modă și modeling din vestul țării. De altfel, acest lucru rezultă și din implicarea unor nume sonore cum sunt Cătălin Botezatu, Irina Schrotter și Liviu Ionescu - în moda și modelingul arădean" - declară Marius Țica.

Nu în ultimul rând, acest eveniment constituie o oportunitate pentru arădencele frumoase, cu vârsta cuprinsă între 14 și 24 de ani, care au o înălțime de cel puțin 1,70 și care pot participa duminică dimineață la preselecție. Dl. Țica ne mai spune că juriul va fi format din reprezentanți ai agenților FACE 2 FACE, MRA și Prima din Arad.

Duminică, de la ora 13,30, spectacolul-concurs va putea fi vizionat de către arădeni în direct, pe postul local RCS, în cadrul emisiunii Life Magazin. Deși vor fi mai multe surprize, dl. Țica nu ne-a dezvăluit decât una singură: trupa CALANDRINON va cânta din nou pentru publicul arădean.

C. TRIF

CURSURI DE NUTRIȚIE ȘI BUCĂTĂRIE VEGETARIANĂ

Fundația **„Eden"**, care funcționează pe lângă **„Centrul de sănătate și medicină preventivă"**, organizează, pentru oricine dorește să participe, cursuri de nutriție, bucătărie vegetariană (cu demonstrații practice) și noțiuni de tratamente naturiste. Cursurile sunt gratuite și se vor desfășura pe parcursul a trei luni, în fiecare zi de luni din săptămână, cu începere de la orele 17,00. Doritorii vor putea să afle mai multe luni, 30 septembrie a.c., la ora 17,00, dacă vor fi prezenți pe strada C. Brâncoveanu (Scărișoarei) nr. 11, P-ța UTA, lângă hotelul „Roberto". Organizatorii îi asigură pe participanți că **„vor avea o viziune nouă și mai optimistă despre viață"**, dacă vor avea disponibilitatea de a lua parte la cursuri.

E. B.

FĂRĂ PERMIS

Gheorghe Ștefan, de 25 de ani, din Zerind, a fost depistat conducând pe drumurile publice un autoturism, fără a avea permis de conducere. Pentru fapta sa, Gheorghe Ștefan este cercetat în stare de libertate.

PESEDIȘTII ARĂDENI ASCUND CENTRULUI ADEVĂRATELE PROBLEME ALE ORGANIZAȚIEI

● Consiliul județean al PSD Arad a propus Consiliului Național excluderea din partid a deputatului DOREL ZĂVOIANU

Consiliul Județean al PSD Arad, întrunit ieri în prezența secretarului general al formațiunii, Cozmin Gușă, a vicepreședintelui Viorel Hrebenciuc și a ministrului Prognozei și Dezvoltării, Leonard Cazan, poate fi trecut în analele acestei organizații. Altfel cum s-ar putea caracteriza o ședință, fie ea și a Consiliului Județean PSD, în care pesediștii arădeni își permit luxul de a hotărî excluderea unui deputat, Dorel Zăvoianu, de a pune la îndoială primirea în partid a altui deputat, Nicoară Crețț, și de a schimba secretarul executiv al formațiunii, pe Liviu Gârgari, cu Rodica Borza.

Leonard Cazan (cu telefonul în mână) și Viorel Hrebenciuc n-au avut timp să-și dea seama ce probleme are organizația arădeană

Secretarul general al PSD, Cozmin Gușă, spunea, în conferința de presă care a urmat Biroului Executiv și Consiliului Județean, că „s-a decis, cu abțineri și nici un vot împotrivă (n.r. acest lucru nu este adevărat pentru că există martori din județ care ne-au declarat că au votat contra), propunerea făcută pentru Consiliul Național, ca deputatul Dorel Zăvoianu să fie exclus din partid. Cât privește domnul Creț Nicoară... acesta nu este parlamentar PSD. Este parlamentar independent și activează pe lângă gupul nostru parlamentar, care este condus de vicepreședintele Viorel Hrebeciuc".

Cei doi deputați mai sus amintiți n-au participat la ședință, nefiind invitați, fapt ce dovedește că excluderea unuia, respectiv neprimirea celuilalt în partid, sunt comploturi puse la cale de mai multă vreme. Motivul nu poate fi altul decât faptul că, fiind supuși unui control de la centru, actualii conducători ai PSD Arad, pentru a ascunde adevăratele probleme cu care se confruntă organizația (gen: luptele pentru destituirea unor directori ai instituțiilor descentralizate; lipsa unui centru de putere - acesta se manifestă doar în cadrul ședințelor de Delegație permanentă) și-au îndreptat tirul asupra unor oameni care nu s-au implicat în viața filialei de foarte multă vreme (nefiind lăsați), încercând și reușind astfel să facă uitate restul problemelor.

Așa încât, hotărârea pe care au luat-o ieri este una de fațadă, care nu va rezolva în nici un chip situația filialei arădene a PSD.

Cât privește punctul referitor la strategia politică a partidului, în ciuda celor spuse de Cozmin Gușă, acesta nu s-a discutat, probabil pentru că nimeni nu avea interes să știe ce va face după 2004, că doar „mai sunt doi ani până atunci".

Cât privește înlocuirea lui Liviu Gârgari, ziarul nostru a anunțat schimbarea încă de acum trei luni. Era foarte clar că președintelui Dorel Popa nu-i convenea această situație și, presat de Rodica Borza, trebuia să facă ceva. Iar pentru - de-acum- fostul secretar executiv la PSD Arad, Liviu Gârgari, solicitarea lui Dorel Popa, de acceptare a doamnei Rodica Borza ca invitat în cadrul Delegației Permanente, trebuia să fie un semnal de alarmă.

Și, dacă tot vorbeam de complot, Liviu Gârgari nici măcar nu era în sală când a fost schimbat.

Ca un ultim amănunt, Marius Lambing, primarul Sebișului, a fost numit secretar al PSD Arad.

Rodica Borza.a făcut ce a făcut și până la urmă a „pus-o". La mâna întinsă, lui Cozmin Gușă i-a fost greu să refuze.

De unde se dovedește că ce vrea Popa... face partidul. Invers... ne mai gândim.

ALIN OLTEANU
Foto: **ȘTEFAN MATYAȘ**

P.S. Cu alte amănunte revenim mâine.

Deputatul Dorel Zăvoianu apreciază că:

ESTE O MĂSURĂ ABUZIVĂ, PROPUSĂ DE OAMENI CARE N-AU NIMIC ÎN COMUN CU PSD

– Domnule deputat Dorel Zăvoianu, Consiliul județean PSD Arad a confirmat hotărârea organizației de bază privind excluderea d-voastră din partid. Cum comentați această măsură?

– Consider că este o măsură abuzivă, în primul rând pentru că n-am fost consultat niciodată și n-am fost chemat la ședințele Consiliului județean PSD, unde trebuia să particip de drept, ca deputat. În al doilea rând, n-am fost de acord cu încălcările sistematice ale statutului partidului, cu abaterile de la social-democrație și cu măsurile abuzive luate împotriva mea, în necunoștință de cauză. Consider că un grup de oameni care n-au nimic de-a face cu PSD au pus mâna pe putere și încearcă organizarea unor structuri de tip mafiot, din care - după cum afirma și dl. Adrian Năstase - nu lipsesc legăturile cu lumea interlopă. Împotriva unor astfel de manifestări mi-am spus cuvântul răspicat, nu le voi tolera niciodată și, de pe poziția de deputat social-democrat, voi lupta în continuare împotriva ciocoismului care începe să se manifeste la nivelul anumitor structuri. Hotărârea de propunere a excluderii mele din partid este rezultatul unor astfel de manevre ale unor oameni constituiți în găști, care vor să acapareze, fără nici un menajament și în total dispreț față de cetățeni, puterea în județul Arad.

– Dl. Viorel Hrebenciuc, vicepreședintele partidului a avut numai cuvinte de laudă față de activitatea d-voastră de deputat în Parlamentul României...

– Apreciez poziția liderului grupului parlamentar și a vicepreședintelui partidului, dl. Viorel Hrebenciuc, care din punct de vedere al activității mele ca deputat nu a avut ce să-mi reproșeze și mă cunoaște ca un om de stânga, un om apropiat de interesele cetățenilor.

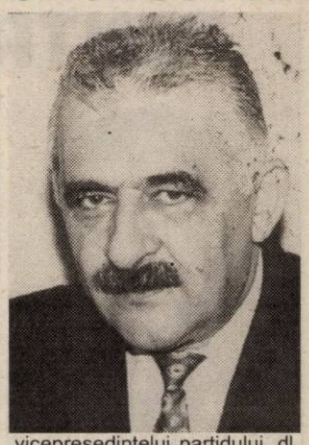

DORU SINACI

MĂ CONSIDER MEMBRU PSD

- deputat NICOARĂ CREȚ -

– D-le deputat Nicoară Creț, la recentul Consiliu județean PSD Arad nu s-a pus problema confirmării d-voastră ca membru de partid...

– Eu mă consider membru PSD, deoarece am fost primit în Organizația PSD Moneasa. Faptul că n-am fost confirmat încă se datorează stării actuale de lucruri din PSD Arad. Sunt membru FSN din ianuarie 1990, dar am fost obligat să plec din partid datorită unor persoane pe care le-am amintit la momentul respectiv. Timp de cinci ani de zile nu m-am înscris în nici un partid, deoarece nu pot să fiu decât de stânga. În 1999 am acceptat oferta PRM-ului, devenind președintele organizației județene și deputat. În campania electorală din 2000 am spus că lupt pentru ca PRM-ul să obțină un procent cât mai mare pentru a guverna împreună cu PSD, într-o coaliție a stângii democratice. La solicitarea conducerii superioare a partidului m-am întors în PSD, unde voi fi membru cu siguranță, iar la viitoarea Conferință Națională voi fi membru în Consiliul Național PSD.

DORU SINACI

FOȘTII PSDR-IȘTI SE REORIENTEAZĂ

Surse din interiorul PSD - C-tin Titel Petrescu au afirmat că foarte mulți foști membri ai fostului PSDR au refuzat integrarea în PSD, în urma fuziunii și se vor orienta spre PSD-C.T.P. La Arad, afirmă sursele, doar 150 de foști PSDR-iști au trecut la PSD. Pe data de 5 octombrie, la București, se va întruni Comitetul Director al PSD - C-tin Titel Petrescu, care va stabili „planul de bătaie". Vor fi prezenți și reprezentanți ai fostului PSDR din Arad, Oradea, Baia Mare, Satu Mare, Cluj, Iași, București, Alba, Constanța, Dolj, care au început deja reorganizarea.

S. TODOCA

UDMR SĂRBĂTOREȘTE 6 OCTOMBRIE... TIMP DE ȘASE ZILE

Conferința de presă de ieri a UDMR Arad a fost susținută de către președintele Király Andras, având-i alături pe Levente Bognár și Czister Kállmán. Aceștia au prezentat ultimele activități ale Uniunii și proiectele de viitor.

Király Andras a prezentat programul manifestărilor cu prilejul zilei de 6 octombrie. Atfel, începând cu 1 octombrie, timp de șase zile UDMR Arad va organiza o serie de activități între care: un vernisaj, depunere de coroane de flori atât la „Statuia Libertății" cât și la „Obeliscul celor 13 Generali". Conform celor declarate de Király Andras la manifestări sunt invitați să participe primministrii României și Ungariei, oficialități locale și reprezentanți ai partidelor politice arădene.

Levente Bognár a reamintit faptul că la ședința Consiliului Reprezentanților Unionali, de săptămâna trecută, s-a stabilit ca UDMR să aibă Congresul la începutul lunii februarie a anului viitor. În data de 28 septembrie va avea loc Conferința aleșilor locali ai UDMR din județul Arad, unde se va analiza aplicarea Legilor 18, 10 și unu pe teritoriul județului.

Referitor la aplicarea Protocolului PSD-UDMR pe plan local, Czister Kállmán a declarat că sunt capitole din protocol care nu s-au realizat. Mai exact, este vorba despre asigurarea unei protecții pentru personalități marcante ale vieții publice arădene. Al doilea aspect este faptul că până în prezent nu a avut loc concursul PUD privind reamplasarea Monumentului Libertății.

DANIEL ALBU

OARE CHIAR AȘA SUNTEM?

(Urmare din pagina 1)

Firește, nu are rost să ne ascundem după deget. Știe toată lumea că în România multe lucruri merg anapoda, că există sărăcie sau că standardul nostru de viață față de cel al Europei la care tot vrem să ne aliniem este mult rămas în urmă și lista cu asemenea exemple ar putea continua, **dar, de aici și până la a vedea și mai ales de a prezenta totul în negru este o cale prea lungă!** Fără să vreau îmi vine acum în minte o întâmplare petrecută anul trecut, cam pe vremea aceasta, care a apărut și în ziare. Pe scurt este vorba despre o declarație a baroanei Nicholson privind copiii instituționalizați din România, deci, cei cu probleme și care sunt adăpostiți în așa-numitele case de copii. Doamna baroană fusese foarte pornită împotriva „genocidului social" din România, cum numea ea starea copiilor instituționalizați, bazându-se atât pe un raport mai vechi întocmit de o comisie a Consiliului Europei cât și - după cum mărturisise - pe ceea ce scriau ziarele sau prezentau televiziunile românești. Ulterior, după ce a umblat prin țară și a stat de vorbă cu mai mulți oameni, baroneasa a recunoscut - tot ea - că și-a schimbat părerea în sensul că, citâm din declarația dânsei „lucrurile sunt departe de a fi atât de negre cum le prezintă, culmea, mai ales, mass-media dv. ..."

Tot la fel de mirat privind „plăcerea" românilor de a-și turna cenușă în cap cu sacul s-a arătat mai acum trei luni și un înalt funcționar al guvernului olandez care considera că, cel puțin **din acest punct de vedere, românii sunt unici în Europa!** Și, în mod cert, suntem unici, de unde și surprinderea d-nei Nicholson și a olandezului. Surprinzător, dar nu și pentru noi, pentru care **autodenigrarea și exagerarea peste limită a orice întâmplare sau lucru mărunt a devenit a doua natură, dacă nu chiar prima!** Apropo de aceasta, iată un alt exemplu petrecut chiar în zilele din urmă. Conform unor date ajunse nu se știe pe ce căi la Consiliul Europei, în România - se spune - românii mor pe capete din cauza bolii SIDA. În paranteză fie spus, zvonul că România deține un loc fruntaș în Europa - anul trecut un ziar vorbea chiar de locul întâi! - circulă de mult așa că informarea care a ajuns la Consiliul Europei era de așteptat.

Tot cum era de așteptat, Ministerul Sănătății și Familiei a reacționat prompt demonstrând pe bază de statistici că **în România, de la începutul anului și până în prezent, au murit din cauza sindromului imuno-deficitar (SIDA) 32 de persoane, un număr insignifiant și care situează SIDA în partea de jos a unui clasament privind principalele cauze ale mortalității în România.** E o diferență uriașă nu? între ceea ce s-a auzit la Consiliul Europei și ceea ce există în realitate în România! Pentru ce asemenea exagerări și cui servesc ele? Evident, că nimănui și cu atât mai puțin țării de care toți trag și o umilesc în fel și chip ignorând, voit sau din prostie, că aceste lucruri se răsfrâng, direct sau indirect și asupra lor .

Repetăm, nimeni nu a cerut și nu cere să nu se spună lucrurilor pe nume, să nu fie criticată Puterea sau să nu fie arătate neajunsurile cu degetul. Ascunderea lor de către toate guvernele care s-au perindat la conducere de la Revoluție încoace fiind una dintre cauzele care au dus la situația grea în care se găsește România în prezent. Deci, în această privință nu încape nici un compromis, **ceea ce ni se pare nouă total nepotrivit sunt exagerările de care vorbeam,** faptul că în loc să ne lăudăm și noi cu ce avem și cu ce facem - mult, puțin - minimalizăm sau luăm totul în derâdere dându-ne astfel cu stângul în dreptul, cum se spune, ca și când n-am avea destui „binevoitori" în afară care de-abia așteaptă să le oferim prilejul să discute despre noi.

Și, cum se vede, le oferim mai tot timpul asemenea prilejuri. **Până când, oare?**

Alexandru Savici acuză:

„ȘTEFAN BĂNICĂ A VRUT SĂ IA DE DOUĂ ORI BANII PENTRU ACEEAȘI PRESTAȚIE"

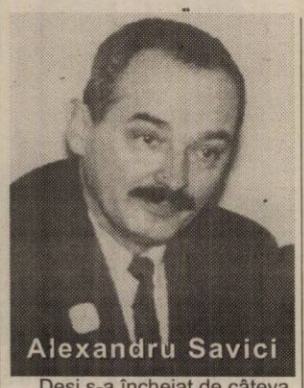
Alexandru Savici

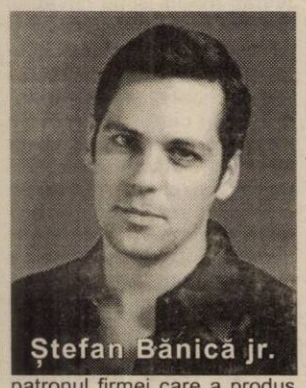
Ștefan Bănică jr.

Deși s-a încheiat de câteva zile, sărbătoarea orașului nostru, organizată sub genericul „Zilele Aradului", e departe de a fi un subiect de domeniul trecutului. Nu vom discuta, în cele ce urmează, despre ideea în sine, binevenită, de altfel, ci (din nou) despre modul de organizare a acestui eveniment, organizare care, după cum s-a semnalat în nenumărate rânduri, a lăsat pe alocuri de dorit.

Un astfel de caz este și cel al cântărețului Ștefan Bănică jr., care acuza, în ziarul nostru de luni, în cadrul unui interviu, nerespectarea unor contracte de către Alexandru Savici, patronul firmei care a produs „Zilele Aradului", NETEX LTD. **„Acest domn** (n.r. Alexandru Savici) **a făcut niște contracte pe care nu le-a respectat. (...) Poate să fie nu știu ce pe la PSD - nu mă interesează - ca organizator, din punctul meu de vedere e zero, e nul, nu există"**, a declarat pentru ziarul nostru Ștefan Bănică jr.

Cum era de așteptat, Alexandru Savici s-a prezentat la redacția ziarului „Adevărul", pentru a lua poziție vis-a-vis de declarațiile cântărețului. **„Firma mea, NETEX LTD, a semnat un contract de prestări servicii cu Fundația „Ștefan Bănică", în 12 septembrie, iar în 19 septembrie aceeași fundație a mai încheiat un contract cu Primăria. Ambele contracte se refereau la prestația lui Ștefan Bănică jr. la Zilele Aradului. NETEX s-a obligat să-i plătească transportul, cazare la hotel de trei stele, masa și deplasarea prin Arad și, în plus, 3000 de dolari pentru spectacol"**, spune Alexandru Savici. Conflictul dintre producător și cântăreț a intervenit, din câte precizează Savici, în momentul în care a refuzat să-i plătească cei 3000 de dolari lui Bănică, pe motiv că **„în urma contractului cu Primăria, Bănică a fost plătit în 20 septembrie, prin virament. Fiind plătit de Primărie, nu era logic să-l mai plătim și noi. Nu e corect ca un prestator să fie plătit de două ori pentru același serviciu"**, ne-a declarat Alexandru Savici, care precizează că firma NETEX nu are de gând să-i plătească cei 3000 de dolari lui Bănică. **„Noi apreciem că dacă Bănică a semnat două contracte, principala lui preocupare trebuia să fie un al treilea contract, prin care să se îngrijească cum să restituie banii necuveniți. Dar el nu a fost nici o clipă preocupat de această problemă"**, purtătorul de cuvânt al PSD acuzând, totodată, unii sponsori de nerespectarea obligațiilor.

Așadar, Alexandru Savici susține că nu are nici o datorie față de Ștefan Bănică jr., dar, din cele observate, lucrurile sunt destul de complicate. Se ridică cel puțin două semne de întrebare: De ce a fost nevoie de un nou contract, între Primărie și Ștefan Bănică jr., semnat doar cu o zi înainte de spectacol, dacă acesta avea un contract cu NETEX ? De ce primarul Dorel Popa, din câte am aflat, a fost nevoit să scoată 3000 de dolari din buzunarul propriu, pentru ca Bănică să urce pe scena Zilelor Aradului ?

La aceste întrebări, vom afla răspunsul, cu siguranță, chiar de la primarul Dorel Popa, care, din păcate, în aceste zile nu a fost de găsit, fiind foarte ocupat.

COSMIN MIHUȚA

Accente

HABARNISM ȘI HABARNIȘTI

Despre cât de responsabili sau de neresponsabili sunt consilierii trimiși de noi, cetățenii Aradului, în Consilul Local Municipal am mai scris. Dacă revenim asupra subiectului, o facem pentru că intrigarea noastră sporește. Este tot mai evident că în CLM se fușerește, ca să zic așa, activitatea și că domnii și doamnele consilieri sunt departe de a ne reprezenta interesele cu demnitate, profesionalism și seriozitate. Avem în față scandalul „Parktronic", care agită spiritele în Arad de vreo două luni. Culmea, intrigați de frunte și mari descoperiori de „viruși" în contractul cu Belsirim sunt tocmai dumnealor, consilierii, care au ridicat mâna și l-au votat. Cum ar veni, au spus că e un contract foarte bun, în interesul cetățeanului. Acum, nu mai e bun, are bube, are vicii - nu atât de ascunse. Așa că, întreb: unde le-a stat mintea, consilierilor, când l-au votat? De ce au fost superficiali?

De-a dreptul hazlie este situația creată în jurul contractului de asociere în participațiune cu firma americană Centurymarc, obiectul contractului fiind CET Arad. La o lună după ce a trecut prin CLM, o parte a consilierilor s-a răsculat împotriva primarului și a susținut că acesta a mințit, sau că spune neadevăruri, că de fapt ar fi fost aprobat un document de intenție, nicidecum un contract. Și totuși, de contract e vorba! De un contract pe care consilierii l-au aprobat, dar despre care unii nici nu știu că e contract, iar alții habar n-au ce prevede contractul și, mai cu seamă, ce consecințe decurg din el, ce riscuri și ce „prăjeli" ne-ar putea aștepta. Contractul e confuz. Lasă loc de întors cât ar vrea americanii. Prin urmare, mai întrebăm o dată, ca în cazul „Parktronic": unde le-a stat mintea, consilierilor, când l-au votat? De ce au fost superficiali?

Am mai putea pune în discuție și alte hotărâri ale consilierilor locali (apropo, sunt 60 de zile, adică e termenul fixat, ce se mai aude de „Casarom"?). Toate au același numitor comun - subiecte foarte importante, tratate superficial. Ba chiar cu ignoranță crasă. Și cu iresponsabilitate. Poate că unii au interese să se treacă peste materiale cum trece acceleratul prin halta Cicir, poate că de aceea și este atât de încărcată ordinea de zi a ședințelor CLM, cu peste 20 de chestiuni, uneori chiar vreo 40. Nu știm. Arădeanul, contribuabilul care plătește indemnizația de ședință a consilierilor, are însă tot dreptul să fie indignat de ceața în care se iau decizii, hotărâri, de neseriozitatea cu care îi sunt tratate interesele. Au mai fost și în alte legislaturi hotărâri discutabile, dar ceea ce se întâmplă în mandatul lui Dorel Popa, în actualul CLM, îți dă fiori. Este inadmisibilă această lipsă de respect pentru cetățean și ea nu face decât să compromită iremediabil pe cei aleși, investiți cu încredere dar, vai, atât de puțin demni de investitura primită.

TRISTAN MIHUȚA

Treptele sau gama iubirii creștine

Întregul conținut doctrinar creștin s-ar putea rezuma într-un singur cuvânt: iubire. Ea este cheia sau rațiunea existenței. După mesajul paulin, ea „este mai tare decât moartea și nu cade niciodată", iar după gândirea umană, singura în măsură să ofere valoare, cum o definea poetul: „Dragoste, al cerurilor sâmbur / Sâmbure al lumii și izvor / Pân' la moarte, de la primul gângur / Omul după tine îl măsor".

La judecata universală, Mântuitorul, Judecătorul va veni să încununeze cu laurii veșniciei, iubirea care a biruit în furtunile vieții. Dacă omenirea ar înțelege că rațiunea sau cheia existenței este doar iubirea, atunci Iisus n-ar mai trebui să vină să judece lumea. Mesajul evanghelic actual ne vorbește despre gama sau treptele iubirii creștine:

Prima treaptă: „Precum voiți să vă facă oameni, faceți-le și voi la fel (conf. Luca 6, 31); Adică: precum voiesc să fiu tratat să tratez și eu la fel. Care dintre noi ar dori să fie jignit, bătut, discriminat? Din contră.

2) A doua treaptă: „Faceți bine și dați cu împrumut, fără să nădăjduiți nimic în schimb (conf. Luca 6, 35). Deci, iubire fără condiție, ca apa sau aerul care se oferă gratuit și universal, ca mărul de lângă drum, ca floarea ce desfată și înmiresmează fără să pretindă nimic în schimb.

3) A treia treaptă: „Iubiți și pe vrăjmașii voștri... și veți fi fii Celui Preaînalt, că el este bun cu cei nemulțumitori și răi" (conf. Luca 6,35).

Dacă primele două trepte sunt mai ușor de ascensionat, cea de a treia treaptă ni se pare, nu doar insurmontabilă ci și împotriva firii. Cum pot eu să iubesc pe dușmanul meu, pe cel ce fără motiv sapă la temelia ființei mele? Oare, nu e indicat procedeul în consecință?

Și totuși, cine vrea să atingă Everestul trăirii creștine, acela iubește până și pe presupușii săi dușmani, convins că numai așa îl transformă sau îl întoarce, răsplătindu-i răul cu binele, după același mesaj paulin.

Așa a procedat Fiul lui Dumnezeu cu răstignitorii Săi, nu învinuindu-i, ci rugându-se pentru iertarea lor, în celebrele cuvinte: „Doamne iartă-i, că nu știu ce fac" (conf. Luca 23, 34).

Idem, Sfântul Apostol Ștefan, întâiul mucenic sau martir creștin, care lapidat fiind, ucis cu pietre se ruga pentru lapidatorii lui: „Doamne, nu le socoti lor păcatul acesta" (conf. Faptele Apostolilor, cap. 7 v. 60).

Ne amintim celebrul roman „Mizerabilii" al lui Victor Hugo, în care fostul ocnaș Jean Valjean și-a iubit dușmanii și numai astfel a putut să-i transforme, aplicând principiul răsplătirii răului cu binele.

Așa au procedat și primii creștini, care în activitate, când pieptele zornăiau de lanțurile cu care erau legați sclavii, se vindeau pe ei, ca să răscumpere pe alții. Creștinii primelor veacuri despre care se afirmă că aveau biserici de lemn dar inimi de aur. Iar apologetul îi arăta cu degetul în semn de urmare, zicând: „Priviți-i cum se iubesc!"

Conștient că iubirea este cheia sau rațiunea de a fi, îți fă și tu, creștine, o introspecțiune, o analiză sufletească și te întreabă: tu pe care treaptă ai reușit să ascensionezi cu iubirea față de semen? Întrebarea este pusă, să dăm fiecare răspuns.

Preot, TEODOR PONEAVĂ

Cu gândul la iarna ce va să vie

PRECIZARE

Dintr-o regretabilă eroare, într-un articol publicat în ziarul nostru sub titlul „Un deputat german a renovat grădinița din Zăbrani", a apărut greșit faptul că deputatul Willi Ghering ar aparține partidului german SPD. Facem cuvenita rectificare, precizând că dl. Ghering este deputat al grupării CDU din Germania.

Hapuri alfabetice - Litera B

BANII

De când mă știu pe lume problema banilor a fost mereu discutată de părinți, de neamuri, de toți cei din jur. Toți vroiau și se zbăteau să obțină (câștige) cât mai mulți bani. Colegul de școală care avea mai mulți bani era cel mai bine văzut, și deși meritele lui erau mediocre, cel mai puternic - șeful clasei. Atunci am înțeles puterea și supremația banilor. Cu trecerea timpului, rodat prin școli și de viață am realizat că nu a banului este adevărata și marea putere, ci a omului, a inteligenței, culturii și a omenescului. Pe atunci erau mulți respectați pentru meritele lor morale, intelectuale, pentru hărnicia și cinstea pe care le aveau și de multe ori ei erau aleși în fruntea obștei. Se zicea: cutare e un bun gospodar, om la locul lui, cu o familie sănătoasă, cinstit: merită să fie ales să conducă, să gospodărească. Desigur, erau și pe atunci buni de gură și răi de lucru, demagogi care se cocoțau în frunte dar hărnicia, cinstea, seriozitatea erau la locul care li se cuveneau. Cu toate că cei cu bani mulți erau temuți, invidiați și ajunși puternici și chiar în funcții de conducere, respectul adevărat era dat celui cult, cinstit, bun gospodar, omenos și harnic. Odată însă cu venirea la putere a „clasei muncitoare înfrățite cu țărănimea muncitoare", lucrurile s-au schimbat. Clasa proletară „forța conducătoare a societății" a răsturnat valorile. Odată ajunși la putere, prin forță și teroare au reușit să influențeze și să formeze „noul tip de om". Pe cei „foști exploatatori", intelectuali, să-i înlăture, iar pe marea masă de oameni, harnici, cinstiți, buni gospodari, să-i determine să mintă, să înșele, să informeze, să fure din „avutul obștesc" ca să poată trăi. Însă, cu trecerea timpului, „societatea comunistă" a realizat că proletcultismul e doar un paleativ și a început să prețuiască și să-i promoveze pe cei capabili - omul potrivit la locul potrivit - care ajunși în funcții de conducere reușeau să realizeze și lucruri benefice omului, societății. Acum însă, când tot tranzităm... prin tranziție, când nu mai e dictatură, când avem un stat de drept, democratic, cine conduce și influențează destinele societății: cei cu adevărat cinstiți, capabili, cultivați, sau - după tot ce trăim și simțim - înteaga societate trecută prin tranziție e spusă banului, puterii lui? Cine acum are banii e mare și puternic, influențează și determină mersul societății într-o goană nebună după bani. Cum bine zice proverbul, că: „Banul e ochiul dracului", oare, atunci, cine vede și de noi: dracul, satana? Concluzia simplă ca bună ziua e că toată puterea e a banului, deci a dracului. Omul cel mai deschis transformării, noului, începe să devină bănuitor, suspicios, amărât și cam indiferent la tot ce se întâmplă în jur, dar, ca să supraviețuiască, „se-nfrățește" și cu dracul ca să „treacă puntea". Săracul de el! Azi ai bani, ești cineva! Conduci, influențezi, stăpânești, te lăfăiești. A început o goană nebună după bani, bezmetică și haotică, care duce unde? Tot gonind așa, lacomi de bani, o să devenim cu toții niște avari - Hagi Tudose - și o să ajungem - unde? Într-o groapă, sigur! Acoperită de bani? Vom sucomba într-o nebunie schizofrenică a banului? Sau tot alergând așa, hapsâni, după bani, vom deveni niște satanici vânători, gonaci și vânat rătăcind și tranzitând prin tranziție și democrație? Doamne ferește-ne de satana!

IULIAN COPACEA

P. S.: Dacă interpretăm zicala: Banii sunt ochiul dracului, înseamnă că noi, oamenii, suntem „ai dracului".

Marele nostru Mihai Eminescu a spus: „Un pas pe care-l face deputatul în Cameră, o prostie pe care o zice, costă pe țară bani, și banul e muncă. Un șir scris de un ajutor de primar la sat, costă bani, și banul e muncă. O prelegere ținută la Universitate, costă bani și banul e muncă. În sfârșit, banul e pretutindenea, reprezentantul și tălmăcirea citeață a muncii, într-însul e sudoare și putere musculară și precum arătătorul pe ceasornic spune la numărul cutare câte ceasuri au trecut, asemenea suma din buznarul meu arată cât s-a muncit pentru mine în societatea omenească."

Împreună cu Primăria și Protecția Copilului

Poliția a adunat peste 30 de boschetari

Ieri dimineață, în jurul orei șase, **Poliția**, împreună cu reprezentanți ai **Direcției pentru Protecția Copilului și ai Primăriei**, au efectuat o acțiune comună în zona Podului Grădiște și a Stației CFR Arad, de unde au „adunat" mai bine de 30 de boschetari care își făceau veacul în stradă. Respectivii au fost transportați la sediul Poliției, unde au fost amprentați și fotografiați. Acțiunea a fost demarată în scopul asigurării siguranței populației, boschetarii reprezentând, în repetate rânduri, un pericol real pentru cetățenii cumsecade. Biroul de Presă al Poliției informează: „**După ce boschetarii au fost amprentați, li s-a dat drumul, majoritatea fiind îndrumați înspre locurile lor de domiciliu. Cei mai mulți nu locuiesc pe teritoriul județului Arad, venind aici doar pentru a cerși.**"

EUGENIA BĂRDAȘ

ALCOOLUL LA VOLAN

Tot mai mulți conducători auto din județul Arad, circulă cu autovehicule pe drumurile publice după ce au consumat băuturi alcoolice, unii dintre acestia în cantități apreciabile, în numeroase cazuri peste limita legală. Semnificativ în acest sens este că pe parcursul lunii septembrie, au fost reținute un număr de peste 200 permise de conducere, în vederea suspendării exercitării dreptului de a conduce autovehicule pe drumurile publice pentru conducătorii auto găsiți în culpă.

Problema pentru care insistăm pe indentificarea și sancționarea celor care comit astfel de fapte, este una de prevenire, dat fiind pericolul mare pe care-l reprezintă acești șoferi, care nu conștientizează riscurile la care se expun nu numai pe ei, dar și pe ceilalți participanți la trafic. Numeroase accidente comise în județul Arad, au la origine consumul de alcool de către conducătorii auto, accidente soldate cu decesul sau rănirea gravă a unor persoane atât vinovate de comiterea acestora cât și nevinovate.

În continuare efectivele poliției rutiere organizează și vor organiza acțiuni pe această temă fiind folosite pentru depistare aparatură electronică de tip **etilotest**, care are un mare randament, erorile fiind excluse. Pentru cei care vor fi descoperiți cu o îmbibație alcoolică peste limita legală, nu se va ezita în aplicarea legii, respectiv întocmirea dosarului penal și trimiterea în judecată a celor în culpă.

„Pentru consum de alcool la volan, amenzile sunt cuprinse între 1.000.000 și 3.000.000 lei, perioada de suspendare a exercitării dreptului de a conduce autovehicule, fiind cuprinsă între 30 și 90 de zile, de cele mai multe ori, perioada stabilită fiind de 90 zile", ne spune inspectorul principal, Adrian Lile.

S. GHILEA

Agenții ecologiști voluntari nu dau amenzi

Inspectoratul de Protecție a Mediului (IPM) Arad a reușit să capteze atenția a 176 de persoane care au devenit, recent, agenți voluntari de mediu.

Potrivit Legii nr. 195 din 2001 privind activitatea de voluntariat, agenții au următoarele obligații:

● să sesizeze în cel mai scurt timp posibil IPM asupra oricăror aspecte negative de mediu observate ● să îndeplinească sarcinile primite din partea beneficiarului voluntariatului ● să păstreze confidențialitatea informațiilor la care are acces ● să participe la cursurile de instruire ● să depună rapoarte periodice cu privire la aspectele mai importante semnalate ● să participe în calitate de martor în momentul încheierii procesului-verbal de constatare și sancționare a faptelor contravenționale sesizate de acesta.

De subliniat: agentul ecologic voluntar nu are competența de a face controale pe cont propriu și nici de a aplica sancțiuni.

C. T.

La Universitatea „Aurel Vlaicu"

ÎNCEPE NOUL AN UNIVERSITAR

Anul universitar 2002/ 2003, pentru studenții Universității „Aurel Vlaicu", începe cu o festivitate de deschidere care va avea loc la **sala Teatrului de Stat, în data de 1 octombrie 2002, la orele 12,00.**

Întâlnirea studenților cu corpul academic, cu invitații și oficialitățile arădene, va fi precedată, la ora 10,00, de inaugurarea clădirii universitare din Micălaca, unde se va desfășura procesul de învățământ pentru studenții Facultății de Inginerie Alimentară, Turism și Protecția Mediului, Facultății de Inginerie și Colegiului Universitar Pedagogic de Institutori.

Sunt invitați să participe studenții tuturor facultăților, familiile acestora, cadrele didactice și iubitorii învățământului superior de stat arădean.

Rector,
Prof. univ. dr. Lizica Mihuț

Un olandez stabilit la Miniș, despre România

„Să plece românii în străinătate, că venim noi în locul lor!"

Ruben Nagel este un olandez get-beget, în vârstă de 27 de ani. În 1998 s-a instalat definitiv la... Miniș. A cumpărat grajdurile fostului C.A.P., pe care le-a transformat în atelier de tâmplărie.

Și-a luat nevastă din Lipova, cu care are doi copii: Joey de trei ani și jumătate și Natalie, de 10 luni. Și-a făcut casă în Miniș și nu mai vrea să plece de acolo. Mai mult, prin decembrie, își va aduce lângă el și părinții din Olanda. În câțiva ani de zile a învățat perfect românește. Scris, citit, vorbit. Urmărește cu pasiune buletinele de știri, citește zilnic presa, iar când prinde puțin timp liber se relaxează studiind Literatura română și Istoria României. Drept dovadă că așa stau lucrurile, vă prezentăm discuția avută recent cu el, în neaoșul grai din Podgoria Aradului...

– Nagel, spune-mi te rog cum ai descoperit România?

– După Revoluție, părinții mei au venit de multe ori cu ajutoare umanitare. Mi-au tot povestit de România. Prin 1995-1996, când am absolvit Facultatea de chimie din Baxtel (Olanda) și niște cursuri de comerț exterior, am vizitat prima dată România. Mărturisesc că mi-a plăcut. Am mai venit după aceea de câteva ori și de fiecare dată am fost frapat de atâta bogăție, de atâtea posibilități care sunt aici și de cât de puțin sunt fructificate. M-am hotărât să rămân. Am cumpărat grajdurile fostului CAP Miniș. Am pus pe picioare atelierul de tâmplărie, care încet-încet se dezvoltă și îmi asigură un trai decent mie și familiei mele.

– De ce ai ales Minișul?

– Uitați-vă în jur și dumneavoastră. E aer curat, priveliște frumoasă, vii. În Olanda ce vezi, mormane de gunoi pe post de dealuri. În plus, clima este una deosebită, climatul de afaceri e atractiv. Și nu sunt singurul care gândește așa. Oficial, în România sunt înregistrați 400 de olandezi care s-au mutat după Revoluție. Numai aici, în Miniș, suntem patru. Și mai vin, că părinții mei se vor muta și ei, cam pe 1 decembrie, când e gata casa.

– Românii se tot înghesuie să ajungă în Occident, iar tu...

– Nu au decât, că venim noi în locul lor! În România oamenii sunt prietenoși, infracționalitatea e mică. În special Ardealul e mult mai liniștit. Mare lucru că nu știu care țigan a furat două pâini. Du-te în Olanda să vezi ce ghiveci de oameni există, toate gunoaiele pământului s-au adunat acolo.

– Vorbește-ne puțin despre România, văzută prin ochii unui străin care trăiește în ea.

– Să încep cu Aradul. Uite cât de bine s-a dezvoltat în câțiva ani. Au apărut fabrici, se repară fațadele. Lucrurile se mișcă ușor, chit că mai sunt atâtea de făcut. Despre Ardeal, vă pot spune că e total diferit de celelalte regiuni ale țării. Oameni cinstiți, binevoitori, care-și văd de treaba lor. Când ajungi pe Valea Oltului se schimbă lucrurile în rău, iar când te oprești la București... Ei bine, Bucureștiul e București, nu se compară cu provincia. Acolo trăiesc două milioane de mitici cu legile lor, cu ideile lor, cu viața lor, cu concepțiile lor.

– Vrând-nevrând, te rog acum să compari și România cu Olanda.

– Ce-mi ceri acum este să compar mere cu pere. În Olanda, sistemul e vechi de sute de ani. În România s-a tot schimbat. A fost monarhie, dictatură iar acum e republică. În România e nevoie de schimbarea mentalității. În primul rând a celor de la vârf. Am văzut la televizor începerea sesiunii parlamentare. Unii parlamentari citeau ziarul, alții vorbeau la telefon. Păreau adormiți rău de tot. Atunci, să te miri că toți își văd de interesul propriu?! Dar eu sper să fie mai bine. Noi, cei mici, facem ce putem, ne mulțumim cu ce este și degeaba vorbim, că tot nu se rezolvă nimic.

– Mai înainte ai vorbit ca un adevărat român...

– Da, știu că așa am vorbit. Dar eu vreau să rămân și să trăiesc în România. Nu va fi tot timpul ușor, dar sunt convins că va fi mai bine. Românii nu au de ales. Cât mai poate fi România în cădere liberă? Azi, mâine nu o să mai fie nimic de furat, de demolat și apoi ne apucăm și noi de treabă!

NICOLAE OPREAN
Foto: ȘT. MATYAȘ

ECOURI DUPĂ... „ZILELE ARADULUI"

În ciuda vremii nefavorabile și a unor disfuncționalități inerente, „Zilele Aradului", luate în ansamblul lor, pot fi considerate o reușită. Dincolo de relatările noastre de la fața locului au rămas și destule lucruri nespuse, petrecute în culise sau în afara lor.

Aleile de pe ștrand - mai largi

*La începutul sezonului fostul administrator al ștrandului „Neptun", actualul director administrativ - Petre Mihăieș - spunea că va lărgi aleile din incinta locului de agrement. Lucrările au fost executate, sute de metri de pavele împânzind ștrandul Arădean.

*„Celebrul" colonel Bârlea a cam falsat la recitalul susținut. Mai mult decât atât, de câteva ori instrumentiștii abia au putut ține pasul cu acesta. S-o fi pricepând el la recrutări, câini comunitari sau cimitire, dar chiar la toate nu se poate...

*O altă interpretă locală de muzică populară era cât se poate de răgușită. În schimb, maestrul Petrică Pașca și „Rapsozii Zărandului" au demonstrat din nou, deși nu era cazul, ce înseamnă adevărata valoare.

*Podul Decebal a fost omat pentru Zilele Aradului cu beculețe viu colorate. Arădenii care s-au plâns că a fost prea puțin sport extrem la „Zilele Aradului" înseamnă că nu au avut prilejul să coboare „puntea suspinelor" care lega malul dinspre oraș de podul de pontoane. Udată de ploaie și înclinată la 45 de grade, porțiunea pavată cu scândură de lemn, devenea un adevărat derdeluș pentru neatenți sau doamnele cu tocuri.

A.S.I.A. va cânta în Afganistan

*Fetele de la A.S.I.A. vor face un miniturneu în Afganistan unde vor cânta trupelor americane mobilizate în zona de conflict. Într-o altă zi și militarii români plecați în Afganistan vor avea ocazia să le vadă și să le asculte pe frumoasele fete.

*Cel mai mare succes l-a avut spectacolul grupului „Holograf", care au cântat live timp de aproape o oră. Spectatorii au aplaudat frenetic și au fredonat împreună cu formația majoritatea pieselor. Pe la mijlocul concertului, solistul vocal, Dan Bittman, a încercat să anime și oficialitățile așezate în fața scenei. Văzând că n-are șanse a renunțat exclamând: „Aici n-am nici o șansă... parcă-i muzeul figurilor de ceară!..."

Genius - în compensația a trei formații care au lipsit

*Membrii trupei Genius, Oana și Cezar ne-au oferit o surpriză, apărând pe scenă însoțiți de un chitarist și un organist interpretând piesa „Mi-e dor de ochii tăi" într-o variantă rock. Ei au fost singura compensație în schimbul celor trei formații care au lipsit, deși erau anunțate în program.

*Și la acest spectacol tarabagiii au umplut aleile din jurul scenei. Inscripționate cu mesaje amuzante sau cu nume, în diverse forme, peste 350 de căni erau etalate pe masa unui asemenea comerciant. Prețurile acestora variau între 50 mii lei și 300 mii lei.

*Gospodărirea Comunală a amenajat o fântână arteziană superbă lângă parcul de distracții. Din păcate aceasta nu este suficient de bine pusă în valoare, după lăsarea serii un singur bec iluminând-o.

Arădenii - atrași de manele

*Spre deosebire de alte terase, „Vox Maris" era plină până la refuz. Ceea ce a atras ca un magnet zeci de oameni care au dansat și s-au distrat acolo au fost... manelele.

*Spectacolele de pe ștrandul „Neptun" dedicate "Zilelor Aradului" au fost prezentate de Zoli Lovasz, un actor de nota 10, secondat de simpatica Mariana Cozma.

*Cu toate că ploua cu găleata, Ștefan Bănică jr. a reușit să facă un show de zile mari. Fanii nu s-au dat la o parte, au dansat aclamând numele idolului lor. Deși, ud leoarcă, Bănică a răspuns aplauzelor, ieșind de mai multe ori la rampă, spre admirația publicului.

NADIA BODRAN
OLIMPIU BULZAN

AVANCRONICA ETAPEI

DACĂ NU ACUM, ATUNCI CÂND?

... este întrebarea care stă pe buzele tuturor susținătorilor „Bătrânei Doamne", exasperați de rezultatele echipei favorite la revenirea în elita fotbalului românesc. Deoarece nu au nici un punct în clasament, arădenii sunt luați drept candidați certi la retrogradare. Ba mai mult, opinia publică este de părere că nu vor îndeplini nici măcar baremul de 15 puncte, care să-i mențină în Divizia B. Cu o astfel de „reputație" s-au pricopsit „textiliștii", după primele cinci etape din Divizia A și ar fi (pardon, e) cazul să schimbe ceva, căci așa, chiar nu se mai poate!

E adevărat, au fost și arbitraje potrivnice, echipa nu s-a mișcat întotdeauna rău, dar mâine, după „încleștarea" cu F.C. Brașov, să mai auzim scuze ar fi prea mult! Lui Ionuț Popa nu îi rămâne decât să se declare mulțumit, bucuros (cum o vrea el) de rezultat și noi alături de el, căci o altă variantă chiar nu vedem. Dacă nici F.C. Brașov nu pleacă cu traista goală de la Arad, atunci Petschovscki, Dumitrescu sau Mercea au tot dreptul să se întoarcă în mormânt și nu va fi deloc bine pentru de'alde Baldovin sau Manta. Acum, e momentul ca jucătorii să demonstreze că merită să apere culorile legendarei I.T.A., iar spectatorul arădean va avea grijă să le găsească un loc în sufletului lui. Toți, deopotrivă, trebuie să înțeleagă, să simtă ce înseamnă să intri în grațiile caldului public din Arad și atunci suntem convinși că vor da totul din ei pentru victorie.

Lotul e aproape complet, mai lipsesc doar Luca (în refacere după operația de menisc) și Zaha (bolnav de bronșită) și am putea spune că Mister are de unde alege pentru primul 11. Variantele s-au înmulțit și în linia de atac, acolo unde camerunezul Jeremie Njok este - în sfârșit - apt de joc. „Alb-roșii" au intrat în cantonament la club, încă de ieri, când însă nu au putut fi struniți de Ionuț Popa, prezent în fața Comisiei de Disciplină, la București. De abia astăzi, cu ocazia ultimului antrenament înainte de meci, „principalul" textilist va face cunoscută elevilor săi tactica de joc, gândită în funcție de adversar. **„Știm că F.C. Brașov face din apărare punctul său forte și de aceea va trebui să găsim soluțiile contracarării acestui joc. Pentru ei este mai simplu, pentru că, probabil, se vor mulțumi și cu egalul. Noi trebuie să câștigăm cu orice preț această întâlnire, chiar dacă ar fi să murim pe teren.**

Jucători arădeni fericiți, salutând publicul. O imagine ce am dori să o revedem, mâine, după meciul cu F.C. Brașov
Foto: V. MUSCĂ

A sosit timpul să obținem primele puncte în campionat" - ne-a declarat tehnicianul Popa. Acesta a mai spus că nu s-a hotărât încă asupra echipei de start, dar noi nu o vedem decât așa: **Bogdan-Panin, Botiș, Baldovin, Panaitescu-Drida, Mărginean, R. Nagy, Piț-M. Popescu, Manta (Njok).**

Oaspeții noștri de sâmbătă, sosesc astăzi, la Arad și vor trage la Hotelul „Roua". Cu singura indisponibilitate, fundașul dreapta Mircea Stan, brașovenii țintesc trei puncte împotriva UTA-ei, pasivul din dreptul „adevărului" (-4) trebuind îndreptat cumva. Vicepreședintele „stegarilor", Iosif Kovacs e chiar încrezător în șansele băieților săi care: **„sunt conștienți de importanța jocului de la Arad, știu că o victorie le-ar îndulci traiul în Divizia A. Pe de altă parte, trebuie să fie atenți, căci o echipă disperată precum cea arădeană este întotdeauna imprevizibilă. Până la urmă, câștig de cauză va avea echipa ce va face mai multă risipă de efort."** Atmosfera în rândul jucătorilor brașoveni nu e tocmai liniștită, ca urmare a reducerii primelor de joc pentru restul sezonului, însă un profesionist ca Marius Lăcătuș va ști cu siguranță să-și motiveze elevii. Și anume: **Dossey-Buga, Bodea, Fl. Moldovan, B. Nicolae, Sărmășan-Cocan, Stere, Isăilă-Vascko, M. Luca.**

Întâlnirea de mâine va fi arbitrată de Cristian Balaj - la centru, Traian Marchiș (ambii din Baia Mare) și Marcel Savaniu (Satu Mare) - asistenți. Arbitru de rezervă este Florin Marcu din Oradea. Observatorul F.R.F. vine din Cluj și se numește Patrițiu Abrudan, în timp ce din partea L.P.F. va observa jocul, bistrițeanul Victor Ciocan.

CĂLIN MNERIE

Astăzi, B.C. West Petrom Arad - „Poli" Carbochim Cluj

SPRE VICTORIA CU NUMĂRUL DOI

În mod normal, meciul de astăzi de la Sala Sporturilor „Victoria", dintre Baschet Club West Petrom Arad și „Poli" Carbochim Cluj, programat la ora 18,00, nu ar trebui să pună probleme jucătorilor gazdă. Cu toate că există încă impedimentul lipsei de omogenitate în lotul echipei arădene, este de așteptat ca în cele din urmă, valoarea superioară să își spună cuvântul. Elevii antrenorului israelian Berkovich au bifat deja un succes în actuala ediție, tot pe propriul teren, cu sibienii, fără să lase o impresie deosebită. „Calculul hârtiei" indică totuși, oricum ar fi, triumful cu numărul doi al formației campioane.

West Petrom a avut programate câte două ședințe zilnice de pregătire în cursul săptămânii. Se pune accentul pe un joc în forță, solicitant din punct de vedere fizic. Nici miercuri seară, la antrenament, Berkovich nu și-a menajat jucătorii, fiind pregătite mai multe rânduri de echipament. Pe parcursul celor peste două ore efectuate (dintre care 45 de minute sunt dedicate încălzirii), programul a fost unul destul de divers. Răspunsul baschetbaliștilor la sarcinile trasate, nu a fost întotdeauna cel sperat de „principal", lucru care, pe alocuri, i-a provocat nemulțumirea. Cu toate acestea, la finalul ședinței, Ofer Berkovich ne-a declarat: „Prin eforturi comune, evoluția echipei poate crește calitativ. Important este să avem, după sosirea noilor jucători, o coordonare superioară. Omogenitatea nu este propriu-zis o treabă de timp. Îmi doresc o prestație bună a defensivei în fața clujenilor. Aceasta este una din cheile jocului. Respect adversarul, însă mă interesează mai mult evoluția băieților mei, nu formația clujeană. Dacă noi ne vom atinge nivelul propus, trebuie să ne apropiem victoria. În altă ordine de idei, revenirea lui Burlacu este un impuls pentru noi, el acoperind un post de bază într-o grupare".

Din fericire, nu există accidentări în cadrul teamului petrolist, micile necazuri (întinderi) fiind rezolvate prompt de maseorul Ștefan Kovacs. Un aspect care dă bătăi de cap în continuare și nu numai acestei echipe, este faptul că acoperișul sălii nu corespunde cerințelor, astfel încât pe marginea parchetului Polivalentei au fost așezate găleți care să adune apa de ploaie căzută asupra orașului nostru. Ar fi nevoie de o soluție, a se citi bani de la Minister, pentru reglementarea deranjantei situații.

Rămânând la confruntarea West Petrom Arad - „Poli" Carbochim Cluj, să adăugăm că cele două echipe s-au întâlnit de două ori în meciurile de verificare. Fără să fie foarte relevante, ambele au dovedit un adevăr știut de mult - sportivii de pe Someș alcătuiesc o grupare bătăioasă, de tradiție, ce nu trebuie subestimată. Un adevăr valabil și astăzi, când nădăjduim, desigur, în victorie, progres în jocul arădenilor și... tribune cât mai pline.

ADRIAN HĂRȚĂU

Tineretul a spart gheața!

F. C. UTA - F.C. BRAȘOV 4-2 (0-2)

Stadion, CPL; teren denivelat, timp rece, spectatori 200. **Au marcat:** Ianu - min. 52, Grozav - min. 53 (din penalty), Turcan - min. 62 și 83.

UTA: Grozav-Ardelean, Demian, Bier, Rusu, Buhuș, Ciortan (min. 86 - Bandi), Burlacu, Rus (min. 88 - Stanciu), Ianu, Turcan. **Antrenor:** Viorel Pasc.

F.C. Brașov: Marc-Luca (min. 36 - Cristea), Benciu, Revenco, Drăghici (min. 53 - Constantin), Pintea, Mustafa, Surdu (min. 48 - Vasiliu), Marcu, Coman, Lică. **Antrenor:** Adrian Sabo.

Au arbitrat bine: Dan Ologeanu jr. - la centru, ajutat de Claudiu Tripa și Silviu Mocanu - asistenți.

Ieri, în Grădiște, echipa de tineret-rezerve a „Bătrânei Doamne" a spart - în sfârșit - gheața, indicând drumul spre victorie și primei „garnituri", prezente - în majoritatea ei - în tribunele stadionului CPL. Lecția a fost susținută și de câțiva jucători ce mai intră din când în când, în vederile lui Ionuț Popa și anume Demian, Bier, Grozav, Buhuș, Turcan și Ianu. Dacă primii doi au avut o comportare mediocră, pe ceilalți patru îi putem declara principalii artizani ai victoriei. Goalkeeperul Mișu Grozav chiar și-a trecut numele pe lista marcatorilor, executând în stilu-i caracteristic un penalty, în timp de moldoveanul Buhuș a fost servantul ideal pentru „vârfurile" Turcan și Ianu.

Formația brașoveană a evoluat foarte bine în primele 45 de minute, când de fapt a luat un avantaj important pe tabelă, dar după pauză s-a stins, obosită fiind după deplasarea efectuată chiar în ziua partidei.

CĂLIN MNERIE

IONUȚ POPA A SCĂPAT IEFTIN

Comisia de Disciplină din cadrul F.R.F. l-a mai iertat de o suspendare pe antrenorul UTA-ei Ionuț Popa, un obișnuit al declarațiilor „incendiare" lăsate „la cald", la sfârșitul meciurilor. De data aceasta, cele câteva cuvinte rostite împotriva arbitrilor ce au oficiat la Galați l-au costat pe Mister, sau mai bine spus clubul, 11 milioane de lei.

C. M.

Abonamente la meciurile campionilor

● Baschet Club West Petrom Arad pune în vânzare abonamente pentru meciurile din campionatul Diviziei A. Acestea se pot procura la casieria Sălii Sporturilor „Victoria", în schimbul sumei de 400.000 de lei.

Tenis de masă

ROMÂNIA-FRANȚA 3-0

Aseară s-a desfășurat la Buzău, meciul contând pentru Superliga Europeană de tenis de masă, care a adus față în față reprezentativele feminine ale României și Franței. Din selecționata țării noastre au făcut parte două jucătoare legitimate la CSM Arad PAB România: Mihaela Șteff și Adriana Năstase, alături de constănțeanca Iulia Necula. Victoria a fost adjudecată de România cu scorul de 3-0, punctând fiecare componentă a lotului „tricolor". De remarcat organizarea excepțională, în Sala Sporturilor din localitate ocupând loc 1600 de spectatori. Au fost prezenți ministrul MTS, Georgiu Gingăraș, oficialități locale precum și directorul CSM Arad PAB, Eugen Roman, vicepreședinte al federației de specialitate.

A. H.

PROGRAMUL COMPETIȚIILOR

■ **Fotbal.** Sâmbătă, ora 17, pe stadionul UTA, în cadrul etapei a 6-a a Diviziei A, are loc meciul: **FC UTA -FC Brașov.**

■ În Divizia C, sâmbătă, ora 11, se dispută partidele: **ACU Arad-West Petrom Pecica** și **Frontiera Curtici-Tricotaje Ineu.**

■ În Divizia D - „Rowo", **sâmbătă, ora 17**: Șoimii Pâncota-Șoimii Lipova, Armonia Ineu-Șiriana Șiria (ora 11), Comera-Romvest (ora 11). **Duminică, ora 17**: Voința Macea-Crișul Chișineu Criș, Crișana Dinamo Sebiș-Victoria Nădlac (ora 11), Olimpia Bârzava-„U" Vinga, Înfrățirea Iratoșu-Gloria Sânleani, Mureșul Zădăreni-Vulturii Socodor.

■ **Baschet.** Sâmbătă, ora 9,30, la Sala Sporturilor „Victoria", în cadrul primei etape a Diviziei A la baschet feminin: **BC ICIM Arad-Olimpia București.**

■ **Tenis de masă.** Duminică, ora 9, la Sala CSM (str. M. Eminescu 28), în cadrul Superligii feminine: **CSM Arad-PAB România-ICMRS Voința Galați.**

Tenis de câmp

Terenurile bazei sportive CS UTA, de pe malul Mureșului, au găzduit zilele trecute, „Memorialul Șadi" la tenis de câmp, ediția a doua. Rezultate tehnice:

Simplu amatori: 1. Nini Gavrilă, 2. Zoltan Takacs, 3-4. Dorel Dehelean, Adrian Jivan; **Simplu amatori, + 45 ani:** 1. Andrei Knop, 2. Nagy Iozsef, 3-4. Petre Trifa, Ionel Crișan; **Simplu profesioniști:** 1. Gabriel Cruciat (Timișoara), 2. Răzvan Lupșescu (Timișoara), 3-4. Ovidiu Fereștean, Lucian Mihăilescu jr.; **Dublu amatori:** 1. Adrian Jivan - Nini Gavrilă, 2. Petre Trifa - Marcel Crișan, 3-4. Zoltan Takacs - I. Kosara, Cristian Mareș - Iozsef Nagy; **Dublu profesioniști:** 1. Gabriel Cruciat - Răzvan Lupșescu, 2. Zoltan Buș - Marius Nica, 3-4. Ovidiu Fereștean - Paul Frandeș, Lucian Mihăilescu jr. - Radu Dronca.

ANELA FREER

Motociclism

SUNTEM VICECAMPIONI BALCANICI

Recent s-a desfășurat la Kicevo - Macedonia ultima etapă a Cupei Balcanice la motociclism viteză. Din păcate, vremea nefavorabilă a afectat decisiv buna desfășurare a întrecerilor, ploaia torențială ducând chiar la abandonul a șapte „alergători" și întreruperea cursei de SuperBike, cursă reluată ulterior, după două ore.

Capriciile vremii au afectat și evoluția sportivilor români, arădeanul Pop Claudiu fiind nevoit să abandoneze cursa de 125 ccm în urma unui accident, soldat cu accidentarea ușoară a arădeanului. La aceeași clașă Balazs Csaba a reușit o clasare în puncte (locul IV).

Clasa Super Sport (600 ccm) a fost dominată clar de cel care s-a impus în acest an ca și cel mai bun alergător din țară, Ionel Pascotă. După ce a dominat sesiunea de calificări și a reușit doborârea recordului pistei (record deținut de un sportiv din Turcia, campion balcanic și campion al Asiei), arădeanul a ocupat în final locul 1, confirmând evoluția excelentă avută de-a lungul întregului sezon competițional. La aceeași clasă, Vrăjitoru Octavian s-a clasat în final pe locul IV, iar Sorin Alamoreanu pe VIII.

Ploaia torențială care a dus la întreruperea cursei de SuperBike l-a împiedicat pe Ionel Pascotă să redeziteze performanța obținută la etapa desfășurată în vară la Arad. Deși se afla la conducerea cursei, o defecțiune tehnică datorată condițiilor meteo a dus la oprirea motorului și ocuparea în final a unui nemeritat loc V. Din fericire, această clasare modestă a fost compensată de evoluția sportivului Octavian Vrăjitoru, care l-a urcat în final pe treapta a treia a podiumului de premiere.

Urmare a acestor rezultate, România s-a clasat a II-a în clasamentul pe etapă. Aceeași poziție a fost ocupată și în clasamentul general, obținând astfel - în premieră - titlul de vicecampioană balcanică pe națiuni, o premieră în istoria participărilor românești la această competiție.

C. MNERIE

ROMÂNIA
MINISTERUL EDUCAȚIEI ȘI CERCETĂRII

UNIVERSITATEA DE VEST „VASILE GOLDIȘ”

2900 ARAD, Bd. Revoluției nr. 81, tel. 0257/280.335, fax 0257/280.810

Universitate acreditată prin Legea 240/2002

În organizarea Universității de Vest "Vasile Goldiș"

Astăzi la orele 10.00 încep la Arad cursurile post-universitare francofone

C.E.F.O.R.

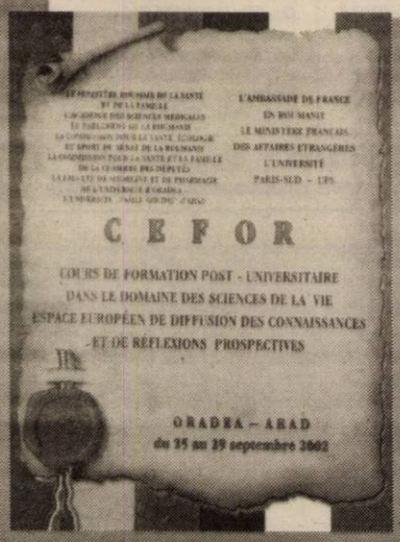

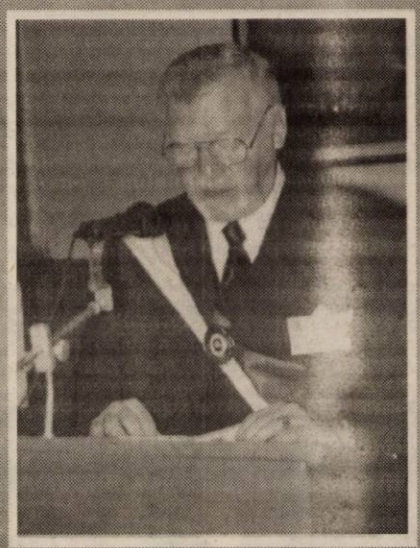

Timp de două zile, Aula Facultății de Drept a Universității de Vest „Vasile Goldiș" din Arad, va găzdui Cursurile C.E.F.O.R., cursuri de formare post-universitară în domeniul Științelor Vieții organizate de Univesitatea de Vest „Vasile Goldiș" sub egida Ambasadei Franței la București; a Ministerului Afacerilor Externe a Franței; a Academiei de Științe Medicale a României; a Comisiei pentru Sănătate, Ecologie și Sport din cadrul Parlamentului României; a Ministerului Sănătății din Romămia; a Facultății de Medicină și Farmacie a Universității Paris Sud -UPS și a Facultății de Medicină Generală a UVVG.

Președintele de onoare al Comitetului de organizare este Excelența Sa Philippe Etienne, Ambasadorul Franței la București, co-Președinți executivi ai Comitetului de organizare fiind Academician Prof.Dr. Mircea Ifrim, Președintele Comisiei pentru Sănătate și Familie din cadrul Parlamentului României și Prof.Dr. Aurel Ardelean, Rectorul Universității de Vest „Vasile Goldiș".

În România, Centrul de formare profesională post - universitară în domeniul științelor vieții - C.E.F.O.R. a fost înființat în anul 1995, în cadrul Programului TEMPUS - PHARE, răspunzând cerințelor tot mai mari în ceea ce privește o formare post-universitară interdisciplinară a specialiștilor români.

La cursurile care încep astăzi s-au înscris peste 100 de medici din municipiul și județul Arad, care doresc să se perfecționeze în domeniul biologiei celulare și moleculare, a ortopediei, imunologiei și, nu în ultimul rând, în tehica transplanturilor, absolvenții acestor cursuri urmând să primească atestate C.E.F.O.R. și, odată cu aceasta, 70,5 puncte acordate de Colegiul Medicilor din județul Arad, lucru foarte important prin prisma calificativelor de sfârșit de an.

Din grupul de profesori francezi, condus de d-na Dr. Rita Barot - eminent biolog și imunolog, originară din România - Coordonator al C.E.F.O.R. în cadrul Universității Paris Sud care vor susține dizertații la Arad, mai fac parte Prof.Dr. Jean-Louis Beadeux - biochimist; Prof.Dr. Dominique Chaveux - chirurg ortoped și Prof.Dr. Jean - Claude Murat - specialist în biologie celulară.

În cadrul cursului vor susține deasemenea lucrări numeroase personalități ale lumii medicale românești, dintre care îi amintim pe Prof.Dr.Ioan Matiuță și Conf.Dr. Adrian Barbilian - chirurgie ortopedică; Prof.Dr.Mihai Zamfir și Prof.Dr.Ludovic Păun - imunologie; Prof. Dr. Irinel Popescu - transplant chirurgical; Prof.Dr.Gheorghe Bumbu și Prof.Dr.Gheorghe Jebeleanu - biologie celulară și moleculară. Ca orice gazdă care se respectă, și Universitatea de Vest „Vasile Goldiș" își are reprezentanții săi între profesorii care vor susține dizertații. Este vorba de Prof.Dr.Aurel Ardelean - Rectorul UVVG; Prof.Dr.Alexadru Pop, Președintele Societății Naționale de Ortopedie; Prof.Dr.Ioan Vintilă, Șeful Catedrei de Biologie genetică; Prof.Dr.Eufemia Anghelescu, Șeful Catedrei de epidemiologie și imunologie.

„În opinia mea, cursurile C.E.F.O.R., care se vor desfășura astăzi și mâine în Arad, vor contribui la ridicarea standardului profesional al medicilor arădeni și, în același timp, vor deschide noi perspective în ceea ce privește colaborarea Universității de Vest „Vasile Goldiș" cu universități franceze, atât în domeniul cercetării științifice, cât și în cel al învățământului universitar,"

a spus Rectorul Universității de Vest „Vasile Goldiș”.

Prof.Dr.AUREL ARDELEAN.

Universitatea de Vest "Vasile Goldiș"
12 ani
1990-2002
ARAD

(2734228)

Fundația Româno-Germană

Centrul de pregătire și perfecționare profesională

Organizează:

Cursuri de calificare:

Tâmplar universal - 4 luni
Confecții îmbrăcăminte - 3 luni
Tapițer - 3 luni
Funcționar comercial - 6 luni
Zidar - 4 luni
Mecanic auto - 4 luni
Ospătari - 3 luni

Cursuri de perfecționare:

Operator PC - (Inițiere, Operare Word, Operare Excel, Operare Acces)
Contabilitate - (cu aplicații pe calculator)
Limbi străine: L. Germană, L. Engleză

Informații:
Vladimirescu, str. Gării nr. 59. Tel. 0257-514931; 514934, Arad, str. Episcopiei nr. 32, Tel. 0257-214965.

Cursurile sunt avizate de Ministerul Muncii.

(2734161)

foto studio enigma

servicii foto de calitate

Arad - tel. 0257 251459
www.fotoenigma.ro Kodak Professional

(c.b.)

Regăseşte PASIUNEA

www.regaseste-pasiunea.ro

Prof. dr. IOIART IOAN
urologie - **Cabinet privat**
Consultații: **zilnic** 14.00-18.00
Str. Traian Moșoiu nr. 11, Arad
Programări: ☎ 255 255

Șef lucr. dr. OLARIU CODIN
cardiologie - **Cabinet privat**
Consultații: **Mi•Joi•Vi** 15.00-18.00
Bd. Revoluției nr. 23, apartament 6, Arad
Programări: ☎ 213 000

Dr. ȘTIUCĂ FLORIN
urologie - **Policlinică**
Consultații: **zilnic** 8.00-13.00
Bd. Revoluției nr. 45, Arad
Programări: ☎ 253 767

Dr. UDUDEC TITUS
medicină de familie - **Cabinet privat**
Consultații: **Luni•Mi•Joi•Vi** 8.00-12.00; **Ma** 15.00-18.00
Str. Andrei Mureșan nr. 19, Arad
Programări: ☎ 250 700

Șef lucr. dr. IOIART RODICA
diabetologie - **Cabinet privat**
Consultații: **Luni•Mi•Vi** 14.00-18.00
Str. Traian Moșoiu nr. 11, Arad
Programări: ☎ 255 255

Dr. FILIMON MARIA
medicină de familie - **Cabinet privat**
Consultații: **Luni•Vi** 12.30-17.00; **Ma•Mi•Joi** 8.30-13.00
Str. Nicolae Grigorescu nr. 4-6, Arad
Programări: ☎ 255 803

(2735945)

Asociația Română a Disfuncției Erectile

Specialiști în diagnosticarea și tratarea problemelor de erecție

Pescăria Balta Albastră

VLADIMIRESCU (la 1 km distanță de Motel Cerbul)

deschiderea pescuitului sportiv

Orar 8-19

(1585079)

SC Petroconstruct SA Arad

închiriază avantajos

- autobasculante 16 to.
- autocamioane carosate
- încărcător frontal IFA 1802
- excavator S 1203
- autocamion peridoc
- automacara Hydrom 18 to.

Informații telefon: 236.940; 0744.909.055.

(1585098)

PEUGEOT 307, ÎNCREDERE LA CAPACITATE MAXIMĂ

Și la un preț începând de la 10.189* EURO.
Leasing 3 ani: • 194* EURO/lună
• 3.057* EURO avans
• 2.038* EURO valoare reziduală

307 PEUGEOT

AUTO SML - CONCESIONAR PEUGEOT, vizitați-ne la noul sediu din Micălaca 1 Est (ieșirea spre Deva), telefon 0723.457.685, 0745.313.918

* plus TVA

(2734016)

EURO - GSM COMPANIE NAȚIONALĂ DE TELECOMUNICAȚII

Scoate la concurs pentru filiala ARAD postul de:

SHOP ADVISOR

- experiență în vânzare
- cunoștințe de contabilitate
- operare PC
- studii superioare ~ avantaj

Se oferă:
Pregătire profesională și colaborarea cu o echipă de profesioniști.

CV-urile se trimit la nr. fax. 0264-195.651 sau e-mail: hr@eurogsm.ro

(2733662)

S.C. FLAVIMET SRL

Lupeni, Bulevardul Păcii nr. 35, Bl.51
Tel. 0254/242900, 0254/241495; Fax 0254/247984; 0254/241170

Societatea noastră vinde țeavă Stas 404

- **OLT 65** diametrul 140x8
- **Olt 65** diametrul 140x10

La lungime de 6 m/buc., în cantitate de 300 to, echivalent a 2000 buc.

Menționăm că prețul este cu reducere de 35% față de producător.

Relații la telefoanele sus-menționate sau la nr. 0721/439.897.

(1585071)

Nuova Ario S.A.

Societate Comercială cu capital strain

Caută personal pentru următoarele posturi:

Referent import-export
Cerințe:
- experiență în domeniu de min. 2 ani
- operare PC (Word, Excel)
- studii superioare
- disponibilitate pentru program prelungit
- abilități de comunicare și negociere
- cunoașterea limbii italiene constituie un avantaj
- cunoștințe de contabilitate primară constituie un avantaj

Presator prese mecanice și hidraulice
Cerințe
- experiență în domeniu
- studii medii

Se oferă:
- **salarii atractive**
- **bonuri de masă**
- **condiții de lucru optime alături de un colectiv tânăr și dinamic**

Cererile și C.V. se pot transmite prin fax la nr. **275.446** sau personal la sediul unității din Str. Cocorilor nr. 24/A, informații la tel. **275.406**, Biroul Personal.

(1585097)

S.C. „Arcoom" Arad

Societate de confecții textile Angajează — **Str. Cloșca nr. 8**

Contabil(ă) șef(ă)

Cerințe
▲ Studii superioare de Finanțe-contabilitate
▲ Vechime minimă de 5 ani în funcția de contabil
▲ Cunoștințe de operare a programelor financiar-contabile și de gestiune internă (PC)

Se oferă - salarizare atractivă negociabilă
- Program normal de lucru

Cei interesați vor trimite CV la adresa firmei, prin fax 255870 sau e-mail **arcoom@rdslink.ro** până la 10 octombrie a.c. Programarea pentru interviu se va comunica ulterior. Informații suplimentare la telefon 256919.

(1585105)

Rosko Textil SRL

Angajează de urgență: **Lăcătuș (mecanică fină)**

Alte cerințe: experiență în domeniul sudurii oxiacetilenice

Societatea oferă:
Condiții de muncă și salarizare foarte bune

Pentru angajare sunteți așteptați la sediul societății în Zona Liberă din Curtici iar pentru informații suplimentare vă rugăm să sunați la numărul de telefon 0257-208626, 0257-208627 sau 0722326389.

Rosko Textil este unul din cei mai importanți investitori din Arad. Societatea face parte dintr-un mare concern care are ca obiect de activitate producția de lengerie intimă. Rosko Textil caută persoane dinamice și serioase pentru activitatea de producție.

(2734223)

BANCA COMERCIALĂ ROMÂNĂ SUCURSALA JUDEȚEANĂ ARAD

Derularea prin B.C.R. a programului Sapard

Consecventă politicii de derulare a programelor structurale finanțate de Uniunea Europeană și de dezvoltare permanentă a ofertei de credite, în special în domeniul corporate-banking, Banca Comercială Română, a semnat împreună cu Agenția SAPARD, la data de 13 august 2002, „Protocolul de colaborare în cadrul Programului SAPARD, document care stabilește cadrul general de colaborare între BCR și Agenția SAPARD pe linia asigurării condițiilor de cofinanțare a proiectelor de investiții pentru solicitanții eligibili, prin acordarea de credite bancare.

Pentru detalii suplimentare, cei interesați sunt invitați la sediile BCR din Arad, Ineu, Pâncota, Curtici, Beliu și Cermei.

(2734224)

Se vede clar! Oferta cea mai bună!

MOTOROLA T 192 EMO **24 $****

NOKIA 3310 **49 $****

Te abonezi până la 30.09.2002 şi primeşti cadou o husă de telefon şi un hands free***!

OFERTA CONNEX

20 de minute* gratuite pe lună până la 31 decembrie 2002, pentru convorbiri naţionale în reţeaua Connex. Cu fiecare cartelă SIM reîncărcabilă Kamarad sau Connex Go! pe care o cumperi până la 30 septembrie poţi să vorbeşti gratuit în valoare de 5$! Ofertă valabilă până la 30 septembrie 2002. Detalii în magazine.

*Sunt primele minute naţionale de voce utilizate în reţea, sunt nerapotabile, şi NU INCLUD. mesaje text (SMS), apelurile către numerele speciale sau gratuite şi apelurile data/fax şi WAP. **Preţurile nu conţin TVA ***În limita stocului disponibil şi în funcţie de model. Detalii în magazin.

QUASAR

DEALER CONNEX

ARAD - B-dul Revoluţiei, nr. 39-41, Ziridava Shopping Center - parter, tel: 206.069

(c.459)

C O R I S O N

produce şi comercializează

- mobilier din pal melaminat,
- feronerie şi accesorii pentru mobilă
- blaturi termorezistente

CROIESTE ŞI DEBITEAZĂ PAL LA CEREREA CLIENTULUI

str. Pădurii nr. 11 tel.: 0257 206232

(c.a.)

Căutăm REMIZIERI STRADALI pentru vânzarea ziarului „ADEVĂRUL”

Posibilităţi de câştig substanţial

Informaţii la tel. 281797 sau direct la redacţia „Adevărul”, zilnic între orele 9-16

Rigips

prin MEGA VOX SRL va ofera

1. placi ghips-carton simplu, antifoc si antiumezeala;
2. profile metalice;
3. ipsosuri pentru imbinare;
4. suruburi;
5. accesorii;
6. vata minerala ISOVER;
7. tavane casetate din fibra minerala, ghips-carton, ipsos armat cu fibra de sticla sau metalice;
8. scule pt. montaj rigips;
9. alte materiale;
10. consultanta si asistenta tehnica.

prin magazinul din Calea Radnei nr. 237 (vis-a-vis de statia Petrom Micalaca)
Tel./Fax: 0257-368.313
GSM: 0721.328.750; 0766.323.669 (C.A.)

IMPORTANT: In septembrie si octombrie se acorda un discount de 15 % pt accesoriile rigips si tavanele casetate.

Convocator

Administratorul unic al
S.C. Foraj Sonde Zădăreni S.A.

cu sediul în com. Felnac, loc. Zădăreni FN, jud. Arad, Cod unic de înregistrare: 1727229, în temeiul prevederilor Legii nr. 31/1990 republicată, convoacă **ADUNAREA GENERALĂ EXTRAORDINARĂ A ACŢIONARILOR,** pentru data de 15.10.2002, ora 10,00 la sediul societăţii, cu următoarea ordine de zi:

1. - Aprobarea transformării societăţii din deschisă în închisă şi delistarea acţiunilor de pe pieţe reglementate.
2. Diverse.

În situaţia în care la prima convocare nu se întrunesc condiţiile de cvorum prevăzute de lege pentru desfăşurarea lucrărilor adunării, se convoacă a doua Adunare Generală Extraordinară a acţionarilor pentru data de 16.10.2002 ora 10,00 la sediul societăţii.

Vor participa acţionarii care deţin acţiuni la data de referinţă 01.10.2002.

Administrator unic,
Ing. Olaru Mihai Gabriel

(1585106)

Vaillant
CEA MAI BUNĂ CĂLDURĂ

- DEALER AUTORIZAT
- SERVICE PROFESIONAL
- GARANŢIE ŞI POSTGARANŢIE

sc **SANEX COM IMPEX** srl
2900 Arad, str. Unirii, nr. 2
Tel.: 0257 - 211 898

- CENTRALE MURALE şi STATIVE
- INSTALAŢII TERMICE COMPLETE
- montare şi executie
- service NON STOP
- garanţie şi postgaranţie

(C.A.)

MATRIMONIALE

AGENŢIA „ROMANA” intermediază căsătorii între femei române şi bărbaţi germani. Telefon 255776. (25491)

VÂNZĂRI APARTAMENTE O CAMERĂ

Vând apartament o cameră, Vlaicu, bloc B23, amenajat, balcon închis, 8.300 $, negociabil. Telefon 271896, 0740.204.202. (g.)

Vând apartament una cameră, parter, ultracentral, str. Mircea Stănescu. Telefon 254375. (25601)

Vând apartament una cameră, confort I, Micălaca, str. Radnei bloc 108, scara E, etaj II, ap. 7. Telefon 262366. (25364)

Vând garsonieră, lângă Fortuna, etaj I. Informaţii telefon 216408; 0744.192.661. (25462)

Vând garsonieră, confort I, zona Vlaicu. Telefon 243765, 0744.867.352. (25204)

Vând apartament 1 cameră, bucătărie, baie, 50 mp. Telefon 283033. (25427)

Vând apartament o cameră, ultracentral, încălzire gaz metan. Informaţii telefon 280911. (25512)

Vând garsonieră, confort I, Micalaca, etaj II, contorizată, 6.000 $. Telefon 287832. (25589)

Vând în Sebiş apartament 1 cameră, parter, central, aranjat, posibilităţi privatizare, preţ 3.500 $. Telefon 0745.350.406. (Ag. Sebiş)

Vând garsonieră, confort III, zona Confecţii. Telefon 277240. (25598)

VÂNZĂRI APARTAMENTE DOUĂ CAMERE

Vând 2 camere, ultracentral, etaj II, lângă BRD, parchet, loc parcare, zonă deosebită, 15.000 USD. Telefon 0722.257.409. (25297)

Vând apartament 2 camere, etaj 4/4, contorizat, interfon, Calea Romanilor. Telefon 280396, orele 13-17. (25298)

Vând apartament confort II, Vlaicu, 4/4. Telefon 229954, seara. (25523)

Vând apartament două camere, decomandat, îmbunătăţit, central. Telefon 274024; 0744.546.579. (25400)

Vând apartament 2 camere, decomandate, etaj I, Piaţa Spitalului şi apartament una cameră, parter, central, eventual schimb ambele cu casă 3-4 camere în Arad. Telefon 233146, 254375. (24999)

Vând apartament la casă, Pârneava, preţ 8.000 USD, negociabil. Telefon 0721. 707.142. (25518)

Vând apartament 2 camere, parter, bun şi privatizare, Transilvaniei nr. 24, colţ cu Şaguna. Telefon 228037; 0722.226.392. (25493)

Vând apartament 2 camere, zona Confecţii, parter. Telefon 230627. (25421)

Vând urgent apartament în Aradul Nou, 8.500 $, etaj I, îmbunătăţit, 2 camere sau schimb cu casă mai mică. Telefon 0257/278429. (25466)

Vând apartament 2 camere, semidecomandat, confort I, Aradul Nou, preţ 7.500 $, negociabil. Telefon 0745.802.169. (25445)

Vând apartament cu 2 camere ultracentral. Telefon 230027. (25635)

Vând urgent apartament 2 camere în Micălaca, 6.500 $. Telefon 0744.112.525. (3224870)

VÂNZĂRI APARTAMENTE TREI CAMERE

Vând apartament 3 camere decomandate, garaj, Vlaicu, bloc 8a. Telefon 240566, 0740.451.045. (25032)

Vând apartament 3 camere, Alfa, etaj I, ultramobilat, contorizat. Telefon 0723. 169.998; 277369, seara. (25016)

Vând sau închiriez apartament 3 camere (Legea 112), parter, ultracentral. Telefon 0722.588.707. (25454)

Vând apartament Legea 112, 3 camere, central, preţ 24.000 Euro. Telefon 0722.397.193. (25463)

Vând urgent apartament cu 3 camere, etaj I, zona Micălaca-Orizont. Telefon 0744.597.403 sau 562505, după ora 20. (1586056)

(Continuare în pagina 12)

Este atat de simplu,

MAGELLAN

FAIANTA, GRESIE si OBIECTE SANITARE - MONDIAL LUGOJ
GRESIE PORTELANATA - ALFA CERAMICHE ITALIA
ADEZIVI si GLETURI - HENKEL
MOBILIER DE BAIE - ARTEMA
GIPS CARTON - KNAUF si LAFARGE
VOPSELE, TENCUIELI - CAPAROL

Precum si multe alte produse!!!

VIDE en-gros in DEPOZITUL din Campul Linistii nr. 1
tel : 057 348 535

(c.a.)

S.C. Interconsulting S.R.L.

ÎNFIINŢĂRI - MODIFICĂRI

SOCIETĂŢI COMERCIALE • ASOCIAŢII FUNDAŢII • **COD UNIC** • LICENŢE AUTORIZAŢII

Str. A. Muresanu (fostă E. Varga) nr. 17
tel. 0740.822.163

Înmatriculări - Radieri auto

(C.A.)

TAROT ŞI DESTINE

Cea mai puternică vrăjitoare în ultimul deceniu

- Vreţi să ştiţi dacă sunteţi iubiţi?
- Vreţi să ştiţi dacă o să vă căsătoriţi?
- Aţi dori să ştiţi cum o să vă meargă cu sănătatea?
- Vreţi să ştiţi cine vă sunt duşmanii şi cam ce vă pregătesc?
- Sunteţi amator de călătorii în ţară şi străinătate?
- Vreţi să ştiţi dacă o să aveţi noroc de bani în viaţă?
- Doriţi să vă aduceţi persoana iubită înapoi?
- Doriţi să ştiţi unde, când, sau cine că va fi soarta?

La toate aceste întrebări vă va răspunde personal semnatara acestei rubrici,

Elena

la numărul de telefon **262.484** sau **0740.873.314** sau la adresa următoare: Cartier Micălaca, str. Mioriţei, bloc 128, ap. 4, parter,

care **de curând s-a întors din enigmaticul ţinut Tibet.**

❒ **Maria din Timişoara** - mii de mulţumiri doamnei Elena că a reuşit să-mi aducă soţul acasă după o despărţire de patru ani. Acum pot spune că suntem o familie fericită. Telefon 262.484; 0740.873.314.

❒ **Sunt Cristina - Agata din Pecica**, mă lupt cu o boală cruntă de mai mulţi ani. Am fost la mulţi medici din ţară: la Cluj, Timişoara, Bucureşti dar fără nici un rezultat. Ajungând la domana Elena ca o ultimă speranţă, mi-a scos 9 grame de argint viu după două şedinţe. Acum sunt sănătoasă mă simt foarte bine ceea ce nu credeam că o să mă mai însănătoşesc vreodată.

❒ **Ioan din Arad** - mii de mulţumiri doamnei Elena că a reuşit să mă vindece de alcoolism şi impotenţă.

❒ **Lucia din Arad** - mulţumesc din suflet doamnei Elena din Arad că mi-a dezlegat cununiile şi am reuşit să mă căsătoresc la 33 de ani cu un bărbat extraordinar.

Telefonaţi cu încredere: 262.484; 0740.873.314.

Elena vă poate îndeplini orice dorinţă în numai câteva zile.

(1585103)

ABONEAZĂ-TE LA ADEVĂRUL

Pentru luna octombrie prețul abonamentului rămâne 60.000 lei

PENTRU ABONAȚI, ZIARUL COSTĂ DOAR 2400 LEI

Se pot face abonamente și pe trei luni, șase luni și un an, abonații nefiind afectați de majorările de preț ulterioare.

Cititorii care doresc să se aboneze la cotidianul „Adevărul" și întâmpină dificultăți în contractarea abonamentelor sunt rugați să sune zilnic, între orele 8-16, la Oficiul Județean de Poștă Arad (tel. 230.850) sau la redacția ziarului nostru (tel. 281.797).

(Urmare din pagina 11)

Ocazie! Vând 3 camere, Vlaicu, confort I, 12.000 USD; 3 camere Alfa 13.000 USD. Telefon 270856; 0766.231.477. (25297)

Vând apartament 3 camere, decomandat, 2 băi, 2 balcoane, parchetat, contorizat, interfon, la Miorița. Telefon 261629. (25480)

Vând apartament 3 camere + dependințe, 2 intrări, ultracentral. Telefon 0744.153.247; 0723.218.264. (25488)

Vând apartament casă, central, str. Coșbuc, 25.000 Euro. Telefon 233120. (25305)

Vând apartament 3 camere, Vlaicu, confort II, 6.500 USD. Telefon 229293. (25543)

Vând apartament 3 camere, central, Chișineu Criș. Telefon 520864; 0745.163.667. (25541)

Vând apartament 3 camere, semidecomandat, Vlaicu, etaj II, 10.800 $. Telefon 286211; 0740.372.498. (25589)

Vând apartament 3 camere, decomandat. Telefon 229525, 230020. (25605)

Vând apartament 3 camere, Chișineu Criș, etaj I, decomandate, îmbunătățiri. Telefon 0721.220.766. (25629)

Vând apartament 3 camere, parter, Micălaca, bloc 193. Telefon 368916. (3224872)

VÂNZĂRI APARTAMENTE PATRU CAMERE

Vând 4 camere, asociație, ultracentral, etaj I, îmbunătățiri, garaj, 50.000 USD. Telefon 270856; 0766.231.477. (25297)

Vând apartament 4 camere, Micălaca, 14.000 USD, negociabil. Telefon 219373. (3224860)

Vând apartament 4 camere, decomandate, Micălaca, Orizont. Telefon 279877. (3224865)

Vând apartament 4 camere decomandate, bloc nou, ultracentral, etaj I. Telefon 251013; 0721.722.502. (25566)

Vând apartament 4 camere, bloc 301, potrivit și pentru firme. Preț informativ 23.000 Euro. Telefon 0723.516.414; 0723.623.277. (25602)

VÂNZĂRI CASE

Vând vilă nouă, Vlaicu, preț la vedere. Telefon 0745.634.885; 348437. (23460)

Vând urgent casă, Curtici, central sau schimb cu apartament 2 camere + diferență. Telefon 464292; 0723.862.595. (24827)

Vând casă, Nădlac. Telefon 473335. (25165)

Vând casă Vlaicu, tot confortul. Telefon 349060. (3225679)

Vând casă 2 camere, tot confortul, preț la vedere. Telefon 285859. (25337)

Vând urgent și ieftin casă de vacanță la Trei Insule, construcție nouă. Telefon 0740.685.886. (25042)

Vând casă particulară în Vlaicu. Informații telefon 0722.344.823, între orele 8-20. (25382)

Vând casă la 10 km de Arad, zonă centrală, cu tot confortul. Telefon 0724.410.893. (3225689)

Vând în Timișoara, ultracentral, apartament 4+1 camere, VILĂ. Telefon 0257-257130; 0722.663.275 sau 0256-193411.

Vând casă, grădină mare, anexe, Vladimirescu. Telefon 0740.399.113; 0740.862.046. (25434)

Vând apartament în casă tip vilă, ultracentral, 2 familii, garaj, subsol folosibil, ideal pentru sediu firmă, cabinete, cumpărat cu Legea 112, achitat, preț 48.000 $. Telefon 0766.323.604, orele 10-15. (25457)

Vând casă mare, solidă, confortabilă, str. Cpt. Ignat nr. 23, Pârneava. (25455)

Vând casă cu etaj, în roșu, grădină mare, anexe gospodărești. Telefon 461246. (25479)

Vând casă în Bătania, Ungaria, 3 camere, baie, încălzire pe gaz, apă, teren 750 mp, preț 3.000 Euro. Telefon 0722.275.562. (25478)

Vând vilă Grădiște, nefinisată, pretabilă afaceri, aspect deosebit. Telefon 0723.555. 660. (25477)

Vând casă 4 camere, front stradal mare, ideal privatizare, str. L. Rebreanu. Telefon 0766.749.202. (25514)

Vând urgent casă, 3 camere, curte, grădină, preț 16.000 $. Informații str. Nouă nr. 23 (Gai), telefon 0744.887.174. (3226454)

Vând casă Grădiște, 2 camere, garaj, grădină. Telefon 251851. (25465)

Vând căsuță agrement din lemn de brad. Telefon 388321. (25491)

Vând casă mare, clădire mare, privatizare, piața Pâncota. Telefon 466412. (21740)

Vând casă mare, bună privatizare, necesită reparații. Telefon 0256-169608 și 0256-198375. (22734)

Vând casă Tisa-Nouă, nr. 24, compusă din 3 camere, grădină. Informații telefon 0721.448.879; 0723.039.972. (24982)

Vând construcție 1.700 mp + 1,6 ha intravilan, Grădiște, șoseaua centură sau închiriez. Telefon 0723.579.257. (25128)

Vând urgent casă Grădiște, str. Egalității, toate utilitățile, 35.000 $. Telefon 0744.396.237 sau 251921. (25299)

Vând casă D+P+M, 4 camere, bucătărie, două băi, garaj, cameră centrală termică și spălat rufe, toate în suprafață locuibilă de 180 mp și totală circa 400 de mp, apă, canalizare, gaz, curent, situată în Grădiște. Telefon 280233, mobil 0722.337.937; 0723.636.633, posibil rate. (25017)

Vând casă Semlac nr. 457. Informații telefon 534036. (25319)

Vând casă 3 camere, din cărămidă, curte mare, grădină, 1.900 mp, în Semlac. Telefon 261629. (25480)

Vând casă în Zimandul Nou, preț 6.900 $, negociabil. Telefon 217451. (25283)

Vând vilă în Sântana, posibilități de privatizare. Telefon 0722.242.499; 0259/268076. (25250)

Vând casă 4 camere, dependințe, încălzire cu termotecă-gaz, zona Vlaicu, preț informativ 40.000 Euro. Telefon 0721.701.607. (3226460)

Vând casă 3 camere, bucătărie, baie, apă, gaz, 540 mp, str. Dragoș Vodă nr. 2, lângă X19 Vlaicu, 16.000 $, negociabil. Telefon 275920. (25529)

Vând casă nouă, în Mândruloc, cu toate dotările (încălzire centrală, grădină, pomi), preț 45.000 $. Telefon 279961. (25472)

Vând casă cu 4 camere, Grădiște, Rozelor 72. Telefon 276078. (25502)

Vând urgent casă cu grădină în Bujac, 540 mp, preț 10.500 $. Telefon 0723.467.249. (25485)

Vând vilă S+P+1, Vladimirescu, str. Libertății. Telefon 228215. (25453)

Vând casă, grădină mare, în localitatea Felnac nr. 728. (25426)

Vând casă în Grădiște, P. Rareș (principală), ultramodern dotată și aranjată. Telefon 213353. (25529)

Vând urgent casă în Felnac nr. 10. Telefon 0721.400.119. (25523)

Vând casă în Bujac, str. Herodot nr. 8/A. Telefon 0744.778.466, seara. (25510)

Vând (sau închiriez) imobil 5 camere, 2 băi, geam termopan, centrală termică proprie, cu posibilități de spațiu comercial. Telefon 0744.534.684. (25509)

Vând casă, str. P. Rareș, compusă din 2 dormitoare, una cameră de zi, baie, bucătărie, cămară, WC serviciu, terasă acoperită, bucătărie de vară, garaj, pivniță, grădină, preț 40.000 Euro ($). Cumpăr casă (de vacanță) în Moneasa. Telefon 0723.175.926. (25534)

Vând casă 2 camere toate utilitățile, Grădiște. Telefon 212056, Tocilescu 17. (3224874)

VÂNZĂRI SPAȚII

Vând SPAȚIU ultracentral, DEMISOL, 280 mp. Telefon 0723.253.651. (25468)

Vând ATELIER AUTO, Poltura, schimb apartament, casă. Telefon 0257-253167, 0723.883.110. (25451)

Vând CLĂDIRE AGRO-MEC ȘIȘTAROVĂȚ, bună pentru depozit lemne. Telefon 280911. (25512)

Vând SPAȚIU COMERCIAL, 120 mp, str. Meținanu. Telefon 0744.121.964, 0745.498.668. (25521)

Vând SPAȚIU COMERCIAL, zona III, Micalaca, 140 mp. Telefon 0744.764.597. (25591)

Vând (schimb) gheretă în Piața Obor, 1.000 EU negociabil. Telefon 0745.252.510; 0257 - 277113. (3226473)

VÂNZĂRI TERENURI

Vând teren intravilan, 5.000 mp, Aradul Nou, apă, gaz, agent termic. Telefon 0722.355.963. (24741)

Vând teren, ideal investiții, zona centură-Sere. Telefon 0745.365.755; 235171. (25214)

Vând teren în Aradul Nou, 500 mp, preț 4.000 USD. Telefon 0744.568.858. (25487)

Vând pădure 4,25 ha, județul Hunedoara, esență tare, loc pitoresc, preț negociabil. Telefon 0745.169.760, 0744.541.230, 0257-211804. (24220)

Vând 9 ha pământ arabil în Ciumeghiu-Salonta. Telefon 0257-289110. (3225690)

Vând loc de casă, 500 mp, în Grădiște, str. I. Mureșanu. Telefon 0745.389.784. (25473)

Vând grădină cu materiale de construcție, în localitatea Galșa. Telefon 0257.531740, 0745.863.970. (25519)

Vând 6,8 ha pământ în incinta Serelor (fosta Alfar), utilități în apropiere. Informații telefon 280911. (25512)

Vând teren, 5.200 mp cu casă, toate utilitățile la stradă, bun pentru privatizare, în apropiere de Registrul Auto, 4 $/mp. Informații telefon 273570; 0744.577.799. (3226466)

Vând 3 ha teren arabil, localitatea Nădab. Informații telefon 244479. (25545)

Vând 3.000 mp Bran, județul Brașov, toate facilitățile. Telefon 021/3350705; 0722/740.086. (25599)

Vând teren, 1.500 mp, cu casă modestă, front stradal 23 ml (principală Grădiște). Telefon 218148. (25604)

VÂNZĂRI AUTO

Vând ANVELOPE ARO, Jeep - 500.000; autoturisme 13, 14 - 300.000; 15, 16 - 400.000 și camioane. Telefon 259339, 563027; 0744.706.321. (24734)

Vând Opel Vectra 1600 cmc, an 1992, închidere centrală ABS servo, direcție, alarmă, culoare roșu Ferari, preț 4.300 Euro, negociabil. Telefon 229356. (3225680)

Vând Dacia Break 3 bucăți. Telefon 0745.807.263. (25405)

Vând Mercedes 124, an fabricație 1991 D, motor 2000 cmc, înmatriculat PF. Telefon 0744.833.528. (322590)

Vând semiremorcă Schmitz, cu prelată, tip Jumbo, 3 axe, lungime 13,60, an fabricație 1998. Telefon 0744.595.025; 287550. (25385)

Vând talon + CIV pentru semiremorcă, marca germană Wagen Meyer, 3 axe. Telefon 0744.595.025; 287550. (25385)

Vând Mercedes 250 Turbo Diesel, an fabricație 1990, ABS, aer condiționat, central, alarmă, geamuri electrice, culoare gri metalizat, genți originale aluminiu, înmatriculat persoană fizică, preț 7.000 Euro. Telefon 0744.595.025; 287550. (25385)

Vând autoturism VW Passat, 1994, benzină, stare impecabilă. Telefon 0744.617.945. (25452)

Vând tractor U-650, stare foarte bună. Telefon 461246. (25479)

Vând camion 10 tone RABA, dezmembrat și tocătoare tulei. Telefon 316296. (25521)

Vând Dacia Break, 1993, Dacia 1300, 1978, CIV, VT 2004. Telefon 0274.153.799. (25474)

Vând autodubă IVECO 3,5 tone; Opel Senator Automatic. Telefon 0723.253.651. (25468)

Vând combină de recoltat porumb știuleți pe 6 rânduri C6P și E 281. Informații telefon 0740.204.123. (25486)

Vând Ford Taunus înmatriculat, preț 750 Euro. Telefon 0257-329148. (25487)

Vând Dacia Break, 1310 TLX, an 1991, 5 viteze, CIV, numere noi, VT 2004, asigurare, impecabilă, 1.050 $. Telefon 0723.045.296. (25489)

Vând Audi A4, 1998, extrase, 110 CP, 1.900 cmc, stare excelentă, preț 12.500 Euro, negociabil. Telefon 0722.686.709. (25358)

Vând Opel Vectra 1,7 TD, an 1996, multiple opțiuni. Telefon 0722.249.495. (25345)

Vând Ford Escort, an 1992, motor 1400 cmc, înscris pe Germania, 1.100 Euro, negociabil și Yamaha BT 80, 500 Euro. Telefon 0722.899.099, 0740.252.869. (25466)

Vând combină recoltat porumb știuleți, tractată. Telefon 0744.788.111; 353154. (25369)

Vând urgent șnec 6 m, remorcă 5 tone, în stare perfectă de funcționare (posed și factură), Renault 18. Telefon 0257 - 411186. (24876)

Vând Opel Vectra cu haion, an 1990, numere Germania, negociabil. Telefon 0744.234.422. (25174)

Vând motoretă Jawa cu pedale, preț 7 milioane. Telefon 0721.701.607. (3226460)

Vând Renault Kangoo, an 1998, multe extrase, 7.990 USD, negociabil. Telefon 0744.575.589. (3225697)

Vând tractor U 650. Telefon 464379. (25571)

(Continuare în pagina 13)

Publicitatea noastră, mai aproape de dumneavoastră

ÎN ZONELE UTA ȘI MICĂLACA · AGENȚII DE PUBLICITATE „ADEVĂRUL"

Piața UTA: Magazinul „Cristalul" (aparținând AMET)

În dorința de a apropia mai mult serviciile de mică și mare publicitate de dvs., ziarul „Adevărul" a deschis două agenții de publicitate în Arad. În cursul lunii septembrie, la Agenția din Micălaca, se pot face și abonamente pe luna octombrie.

Program: luni - vineri între orele 9-16

„Adevărul" - publicitate eficientă la tarife avantajoase

Micălaca: Magazinul GIP (aparținând AMET), vizavi de „Coraura"

Restaurantul
Clubul Presei
ARAD, B-DUL REVOLUȚIEI NR. 81
Organizează
Nunți, banchete, botezuri, mese festive, aniversări
în săli de 100, 30 și 20 de locuri
PREȚURI DEOSEBIT DE AVANTAJOASE

INFORMAȚII și REZERVĂRI LA TELEFOANELE
057-280.989, 092.639.554, 095.531.824

(Urmare din pagina 12)

Vând Peugeot 305S, 1982, CIV, VT 2002, stare bună, preț 1.000 Euro, negociabil. Telefon 0257- 261773, 0257-231047. (25460)

Vând camioane frigorifice MAN, 7 tone cu remorcă izotermă, 7 tone, Mercedes, 3 tone, semiremorcă frigorifică, 27 tone, Peugeot 605 și Dacia Papuc. Telefon 0722.356.017. (25562)

Vând ieftin tractor U-650, împreună cu un plug. Telefon 0721.190.356. (25576)

Vând ARO 10, stare foarte bună, actele la zi. Telefon 0745.065.564. (25596)

Vând Opel Kadett 1984, înmatriculat pe persoană fizică stare foarte bună, preț 1.200 EU. Telefon 338427. (25631)

Vând tocătoare tulei. Telefon 512334. (3222594)

Vând Dacia 1996. Telefon 218317; 0745.646.497. (3226470)

Vând 4 anvelope Dunlop 215x55x16 (pentru Mercedes E Classe), noi, preț negociabil. Telefon 0745.646.500. (3226474)

VÂNZĂRI ELECTRO

READY vinde CASE MARCAT, CÂNTARE ELECTRONICE și CONSUMABILE. Telefon 272727. (23521)

Vând COMBINĂ FRIG, MAȘINĂ SPĂLAT AUTOMATĂ, TV COLOR, foarte ieftin și cu garanție. Telefon 275277. (22766)

Vând CASE MARCAT FISCALE, CÂNTARE ELECTRONICE și CONSUMABILE. Telefon 281188; 211211. (c.)

Vindem, în rate (second hand) MAȘINI de SPĂLAT, TV COLOR, FRIGIDERE, COMBINE, LĂZI, VITRINE FRIGORIFICE, CONGELATOARE, ASPIRATOARE, VIDEO, Calea Radnei nr. 225. Telefon 0257-259339, 563027; 0744.706.321. (24734)

Vând foarte ieftin, garanție, TELEVIZOARE COLOR, MAȘINI AUTOMATE, COMBINE, CONGELATOARE, LĂZI, VITRINĂ frigorifică. Telefon 274600. (25383)

Vând TELEVIZOARE la cele mai mici prețuri. Garanție 6 luni. Telefon 0257/287404. (25217)

Vând CONGELATOR vertical cu vitrină, AGREGATE FRIG, CAMERĂ frig, COMPRESOARE, LADĂ frig, expresso cafea. Telefon 0723.253.651. (25468)

Vând P III 850 MHz, monitor profesional 17'' FDTrinitron CD-RW, modem, 650 $. Telefon 251856 sau 0723.183.013. (25256)

Vând mașină spălat automată Whirlpool, stare excepțională, preț 6.000.000 lei. Telefon 0257-211804, 0745.169.760, 0744.541.230. (24220)

Vând ladă frigorifică 280 lt. Telefon 368140, seara, după 20. (25431)

Vând telefon mobil Alcatel 311, videorecorder Akai. Telefon 271122, 0723.917.515. (25522)

Vând malaxor, cuptor electric 3 nivele. Telefon 0721.994.316. (25135)

Vând TV color, MAȘINI SPĂLAT, FRIGIDERE, CONGELATOARE second-hand, garanție 6-12 luni, Arad, Ghiba Birta, nr. 30 A. Telefon 233511. (25637)

VÂNZĂRI DIVERSE

Vând PLASĂ SÂRMĂ 22.000 lei/kg, GLET ceradez 165.000 lei/sac, str. Conta, nr. 1. Telefon 273862. (24441)

Vând dormitor stil (oglindă cristal etc.) și dormitor Ludovic, ambele în stare excepțională, preț negociabil. Telefon 0745.169.760, 0744.541.230, 0257-211804. (24220, 25492)

Vând cuier cu dulap (hol sau baie), aragaz 3 ochiuri, stare bună. Telefon 258431. (g.)

Vând CUIE CONSTRUCȚII - 20.000 lei/kg. Str. VRABIEI 4. Telefon 289997. (24965)

Vând tărâțe, baloți paie, baloți fân. Telefon 0744.633.584. (24362)

Vând LEMNE FOC, NISIP, BALAST, la domiciliu. Telefon 277027; 0721.097.763. (25097)

Vând utilaje comerciale specifice alimentației publice, la prețuri negociabile. Informații zilnic, orele 9-12, telefon 281722, 281676. (g.)

Vând PUICUȚE ROSSO, vârsta 18 săptămâni. Telefon 0744. 77.274; 0745.394.276. (f. 2734199)

Vând BETON, MORTAR, ȘAPĂ. Asigur transport, utilaj. Telefon 0723.273.746. (25240)

Vând instalație completă discotecă, formată din 57 piese. Telefon 0745.825.632. (25263)

Vând BOLȚARI 300x250x200, 8.200 lei, 1 mc - 550.000. Telefon 281491, 0722.381.750. (25287)

Vând sălaș în spatele Hanului de la Răscruce. Telefon 279472. (25314)

Vând cuptor + dospitor pentru patiserie-panificație, capacitate mare, alimentare gaz. Telefon 0723.828.937. (25372)

Vând 2 birouri moderne, noi. Telefon 0722.251.555. (25464)

Vând cazan încălzire pe lemne, cărbuni și gaz, aproape nou, preț 450 Euro, negociabil. Telefon 0744.541.230; 0745.169.760; 0257/211804. (25492)

Vând malaxor 200 l, mașină dărăcit lână și ARO 243 D. Telefon 0744.246.688. (25507)

Vând seif (casă valori), cântar semiautomat, ușă metalică, europaleți, dulap vestiar. Telefon 0723.253.651. (25468)

Vând instalație de muls și tanc de răcire de 200 litri, preț 1.000 $. Informații telefon 0740.204.123. (25486)

Vând LAMBRIURI BRAD, 85.000 lei/ mp. Telefon 231958. (25330)

Vând un loc de veci cu bordură la Eternitatea. Telefon 282150. (25313)

Vând una pereche cai de muncă (iepe). Informații Dragalina Eugen, sat LUPEȘTI, comuna Vărădia. Telefon 0257-557007. (g.)

Vând fân lucernă balotat. Telefon 275562. (24838)

Vând rezervor 20 tone pentru combustibil lichid. Telefon 0744.621.910. (25366)

Vând cartofi de Covasna (roșii), la preț de 5.500 lei/kg. Arad, str. Dorobanților nr. 69. (3224858)

Vând carne de struți. Telefon 0744.797.831. (25227)

Vând PLASĂ SÂRMĂ, 22.000 lei/ kg, RABITZ 39.000/kg, str. Pelicanului nr. 1, Grădiște. Telefon 235627. (25511)

Vând termotecă JUNKERS, ofer garanție. Telefon 531106. (25459)

Vând uz casnic: chiuvetă inox, cuier perete, bicicletă, aparat spălat mașini auto etc. Telefon 289693, Arad. (25419)

Vând struguri pentru vin. Telefon 262121. (25457)

Vând sobă teracotă. Informații telefon 262440. (25531)

Vând mașină de echilibrat roți digitală cu garanție, folosită și o mașină de spălat auto cu apă caldă. Telefon 0744.192.215. (25503)

Vând mobilă combinată, mobilă de bucătărie, 2 fotolii, măsuță, aragaz 4 ochiuri și o butelie. Telefon 373105. (25517)

Vând purcei 12 săptămâni, Micălaca, str. Stânjenel nr. 12. Telefon 261989. (25519)

Vând mobilă tineret, covor persan, ficuși, lămâi, radio. Telefon 271192. (3226465)

Vând masă, 6 scaune tapițate și canapea extensibilă. Telefon 264956. (3224869)

Vând rochii mireasă, aspirator, vană fontă, cărucior sport, cazan baie. Telefon 251735. (25533)

Vând urgent cuier, formă L, melamină, pentru antreu (colț), dulăpior pantofi și măsuță. Telefon 283643. (25559)

Vând pompă sumersibilă, trifazic, două etaje, doi țoli. Telefon 385051. (25549)

Vând mobilă sufragerie Brabant, 8.000.000, colțar extensibil 4.000.000 și birou calculator + scaun 2.500.000. Telefon 272065 sau 0744.785.865. (25579)

Vând presă mică de struguri cu aparat de tocat, dulap cu două uși și vitrină. Telefon 256007. (25594)

Vând birou din lemn 130x70, cu fotoliu, dulap lustruit cu 2 uși și modul, comodă TV. Telefon 284793. (25593)

Vând struguri Fetească Albă. Telefon 0257/233968. (25592)

Vând mobilă „Bonanza". Telefon 267240. (25621)

Vând aparat pentru sifon, trifazic + 10 tuburi bioxid, localitatea Bocsig, nr. 493. Telefon 204901 int. 142. (322593)

Vând mașină cusut; cuptor electric; scule de tâmplărie. Telefon 0744.589.995. (25627)

Vând căsuță lemn demontabilă S-30 mp. Telefon 0744.509.755. (3224871)

Vând mașină de găurit cu percuție și daltă, producție germană, nouă, preț negociabil. Telefon 0745.646.500. (3226474)

Vând dormitor Madrigal, hol Madrigal, lemn masiv, prețuri negociabile. Informații telefon 247702. (3226471)

CUMPĂRĂRI TERENURI, IMOBILIARE

Cumpăr urgent apartament 1 cameră în bloc de apartamente, ofer preț în funcție de zonă și confort. Telefon 0744.559.201. (24408)

Cumpăr apartament 2 camere, confort !, etaj I-II, prefer centru sau Micălaca 300, ofer 12.000 USD. Telefon 0744. 559.201; 0740.069.779. (24408)

Cumpăr pământ în localitatea Grăniceri. Telefon 0744.788. 111; 353154. (25369)

Cumpăr apartament 2 camere, etaj 1, 2 (3) neîmbunătățit, confort I, exclus Alfa, Confecții. Telefon 246005 sau 388129. (25530)

Cumpăr teren agricol, suprafețe mari. Telefon 0740.010. 311. (25476)

Cumpăr apartament 3 camere, zona 300, ofer 10.000 Euro, imediat. Telefon 253645, 259559; 0723.516.414. (25602)

CUMPĂRĂRI AUTO

Cumpăr urgent cutie viteze Dacia 1300, cu garanție. Telefon 235131, 273639. (25552)

CUMPĂRĂRI ELECTRO

Cumpăr frigider - 600.000, congelator, ladă, combină frigorifică - 1.200.000, aproximativ. Telefon 273965; 0721. 838.968. (3224847)

CUMPĂRĂRI DIVERSE

Cumpăr aragaz, 500.000, butelie 300.000. Telefon 273965. (25241)

Cumpăr PORUMB BOABE și ȘTIULEȚI, plata pe loc. Telefon 0744.784.568, fax 274833. (25390)

ABATOR HORIA cumpără PORCI cu plata pe loc. Telefon 0788.323.255. (3226468)

LOCURI DE MUNCĂ

SC „MOBIL ART" SRL angajăm TÂMPLARI UNIVERSALI. Informații telefon 216735. (24756)

Firmă încălțăminte angajăm MAȘINISTE subțiat și cusut, cu experiență. Telefon 348525. (25164)

Angajăm CONFECȚIONERE mașini cusut (textile). Decontăm abonamente, tichete masă. Telefon 256044. (25136)

Angajăm INGINERI capabili, maxim 35 ani, salar motivant. Telefon 253868. (f., 2734196)

Angajăm MENAJERĂ cu domiciliul stabil în Pârneava. Telefon 284476, 253868. (f., 2734196)

MOBECK, producător bucătării, angajează TÂMPLARI calificați în PAL. Telefon 212966. (25386)

Angajăm BĂIEȚI și FETE, asigurăm calificare și carte la locul de muncă, salar 4.900.000, posibilitate promovare. Telefon 276817; 0724.727.807; 0740.043.773. (25394)

EURO - STIL angajează TÂMPLARI PAL. Telefon 270930. (25438)

Angajăm CONTABIL cu experiență. Telefon 0745.534.864. (25441)

Angajez urgent PATISERĂ și VÂNZĂTOARE. Informații telefon 0745.574.532. (25450)

TOMAIFICIO ELISA - profil fețe încălțăminte, angajează, în condiții foarte avantajoase, PERSONAL CALIFICAT, pentru lucru la masă și MAȘINISTE. Str. Feleacului nr. 1, telefon 0722.697.950. (3226455)

Angajez ZIDARI, ZUGRAVI, MUNCITORI necalificați. Telefon 234216; 0740.696.157. (25444)

Angajăm INGINER CONSTRUCTOR, promoția 1996-1999. Telefon 214177. (25534)

AUTO PYRAMIS angajează VÂNZĂTORI piese auto și ȘEF MAGAZIN. Telefon 206054. (25483)

FABRICĂ ÎNCĂLȚĂMINTE ITALIANĂ angajează PERSONAL calificat pentru mașină de cusut, mașină curățat, manual pentru căptușit, îndoit manual, cu experiență. Telefon 259674. (25495)

Firmă de CĂMĂȘI, angajează CONFECȚIONERE cu experiență. Se oferă: salar 4.000.000 lei, bonuri masă, abonament transport. Telefon 253062. (24654)

SC MAGIC INTERNAȚIONAL SRL, caută femei, bărbați, muncă în ISRAEL, contract minim un an. Telefon 211400, orele 9-20. (25461)

Angajăm TÂMPLARI, MUNCITORI tâmplărie PVC, salariu negociabil. Telefon 514901. (25410)

Angajăm la Hotel-Restaurant „PARC" MONEASA, TINERI (TINERE) cu studii liceale pentru AJUTOR OSPĂTAR, BUCĂTAR, RECEPȚIE. Se asigură calificare, transport, cazare, masă GRATUIT. Informații la telefon 212339. (25379)

SALON „LOOK" angajez COAFEZĂ-COSMETICIANĂ. Telefon 368477; 0745.787.388. (25474)

Angajez: ZIDARI, FAIANȚORI, ZUGRAVI. Telefon 263181, 0721.439.236. (25532)

Angajăm FEMEI, 40-50 ani, pentru MENAJ și CURĂȚENIE. Telefon 368576. (25522)

EDITURĂ angajează AGENȚI PUBLICITATE. Cerem/oferim seriozitate. Telefon 368926, 0723.215.743. (3224144)

Angajez MUNCITORI CALIFICAȚI, NECALIFICAȚI construcții (ZUGRAVI și FAIANȚORI). Telefon 0744. 629.469. (25481)

AF FLORUȚ angajează TÂMPLARI cu experiență pal. Telefon 348377, 241642. (25516)

Angajez VÂNZĂTOARE pentru ABC non-stop. Telefon 276279, 0774.129.214. (25520)

(Continuare în pagina 14)

Tipografia ARAD **MEDIAGRAF**
- Realizează la cele mai mai accesibile prețuri:
- imprimate cu regim special
- agende, calendare, etichete
- ziare, reviste, afișe, pliante, cărți, invitații
- bilete, abonamente, imprimate înseriate sau neînseriate

ORICE LUCRARE TIPOGRAFICĂ PRINDE VIAȚĂ NUMAI LA MEDIAGRAF Str. Feleacului F.N. telefon: 250902, fax: 250920

(Urmare din pagina 13)

Societate comercială angajează TÂMPLARI și MUNCITORI NECALIFICAȚI. Telefon 276130, orele 8-15. (25537)

Angajez INSTALATOR pentru ÎNTREȚINERE. Informații telefon 243176, orele 16-21. (25568)

Angajez urgent 2 (doi) PAZNICI, cu activitate pe timp de noapte, la o fermă piscicolă. Telefon 0722.303.709. (g.)

Angajez VÂNZĂTOARE Piața Soarelui. Telefon 0745.164.459. (25565)

Angajăm MUNCITORI NECALIFICAȚI. Condiții: permis conducere categoria B, studii medii. Telefon 263637. (25555)

Angajăm VÂNZĂTOARE. Informații Stand nr. 3, Complex JACKSON. Telefon 232492. (25550)

Angajez FAIANȚORI, ZUGRAVI, urgent. Salarizare motivantă. Telefon 0744.392.362. (25544)

Angajez VÂNZĂTOARE, experiență, alimentară ALFA. Salarizare avantajoasă. Telefon 277463; 0723.642.998. (25574)

„IRIS ELA" angajează VÂNZĂTOARE pentru Piața M. Viteazu. Informații telefon 0723.611.421. (25588)

Societate comercială angajează INSTALATORI și LĂCĂTUȘI. Telefon 279387. (25590)

Angajez VÂNZĂTOARE - GESTIONARE magazin ABC. Cerințe: experiență, seriozitate, corectitudine. Telefon 0744.793.023. (25609)

Societate comercială de încălțăminte, angajăm TEHNOLOGĂ, ȘEF BANDĂ, MAȘINISTE, ȘTANȚATORI, MAGAZIONERI, CTC. Informații telefon 253583. (25612)

Angajez BUCĂTAR (Ă), experiență pentru Fast - Food. Telefon 262616 orele 8-14; 259589 orele 14-18. (25622)

Liceul CFR angajează prin concurs CONTABIL 1/2 NORMĂ. Telefon 212383. (25636)

Societate comercială angajează TÎMPLARI de binale. Informații telefon 0257 - 259483, 0723.068.257. (3224873)

Angajez VÂNZĂTOARE pentru raion carne, mezeluri, cu experiență. Telefon 0788.323.254. (3226468)

PRESTĂRI SERVICII

ȘCOALA de ȘOFERI „BELC", categoriile A, B, C, E, D, completează seria începută, până azi, 27 septembrie, CASA SINDICATELOR. Telefon 230004, 381811; 0744.938.335. (24837)

Instalator autorizat metrologic, MONTEZ, SIGILEZ contoare apă, INSTALAȚII SANITARE. Telefon 531373, după ora 16. (25575)

SC SILDOR PROD SRL. Reparații: FRIGORIFICE casnice și comerciale. VINDE: centrale termice ARISTON. Telefon 0257 - 349121, 0257 - 270622, 0722.630.442. (c)

Execut: ZIDĂRIE, TENCUIELI, ZUGRĂVELI, rigips, acoperișuri, GRESIERI, ȘARPANTE, IZOLAȚII, CONSOLIDĂRI, subzidiri etc. Telefon 234216; 0740.696.157. (25444)

REPARĂM FRIGIDERE, CONGELATOARE, la domiciliu, garanție un an. Telefon 243765, 0744.867.352. (25443)

RAȘCHETĂM, PALUXĂM, mașini profesionale cu aspirator. MONTĂM pachet clasic, podele, parchet laminat. ASIGURĂM MATERIALE. Telefon 210754; 0721.751.375; 261412; 0721.991.668. (24884)

LUKAS execută HIDROIZOLAȚII ACOPERIȘURI. Plata în RATE. Avans 0. Telefon 270711; 0723.273.746. (25240)

S.C. TERMOTEX S.R.L.

ARAD, Str. O. Goga nr. 48
Tel. 057-250.529, 095.257.527

EXECUTĂ:
- construit sobe teracotă
- curățat coșuri fum
- verificări aerisiri gaze la asociațiile de locatari
- construit șeminee
- reparații generale construcții
- curățat și șamotat cazane termice
- demontăm antene
- amenajări parcuri, grădini (alei rustice, pergole, grătare barbeque)

Prețuri negociabile.

Grup Școlar „SPIRU HARET", organizează CURS CALIFICARE - MASEUR ÎNTREȚINERE. Informații telefon 280967. (22765)

Execut lucrări FORAJ FÂNTÂNI, la preț avantajos. Telefon 0745.383.703; 261270. (25396)

Executăm: TENCUIELI, ZUGRĂVELI, REPARAȚII ACOPERIȘURI, INSTALAȚII SANITARE, ÎNCĂLZIRE, acceptabil. Telefon 0744.341.914, 211646. (25478)

CURSURI LIMBA ENGLEZĂ, 250.000 lei/ 22 ore/ lună. Informații: 218.240. (25506)

Firmă execută: TENCUIELI, ZUGRĂVELI, GLET, RIGIPS, faianță, gresie, PARCHET, ieftin. Telefon 0744.298.117. (25535)

TRANSPORT MARFĂ CAMION 3 tone, cu prelată. Telefon 0723.186.835; 0257/286174. (25558)

Execut: ZIDĂRII, TENCUIELI, PARDOSELI, ACOPERIȘURI, zugrăveli, gletuieli. Telefon 287490; 0744.618.098. (25548)

Tapițăm, reparăm CANAPELE, COLȚARE, SCAUNE, ROLETE, domiciliul clientului. Telefon 219514; 0724.208.683. (25542)

DIVERSE

Anonim din Arad, mulțumiri VALERIEI ZENA, MI-A SCOS ARGINTUL VIU. Sunați 0257-279568, 0744.288.220. (25518)

ALINA din Oradea, sănătate VALERIEI ZENA MI-A ADUS IUBITUL ÎNAPOI. Sunați 0257-279568, 0744.288.220. (25518)

SILVIA. Mulțumesc TAMAREI. Mi-a LECUIT SOȚUL de BĂUTURĂ și GELOZIE. Sunt fericită. Rezultate garantate. Telefon 0257/368624; 0723.421.156. (25569)

Celebra tămăduitoare VALENTINA își roagă clienții care au lucrări începute la dânsa și neterminate să o apeleze cât mai repede la telefon 0721.564.457. (25584)

CITAȚII

Numita NAGY MAGDALENA, cu ultimul domiciliu în ARAD, este citată pentru data de 16.10.2002, ora 14, la BIROUL NOTARIAL SAVIN NĂSTASE din ARAD, P-ța Gării nr. 6, bloc I, scara E, ap. 2, județul ARAD, în dosarul succesoral nr. 108/2002, privind pe defuncta COTOC IULIANA, decedată la data de 14 octombrie 2001, cu ultimul domiciliu în ARAD, str. Bolintineanu nr. 13, ap. 12, județul ARAD, față de care aceasta are calitatea de fiică. În caz de neprezentare, cauza se va dezbate în lipsă, cu constatarea calității de „neacceptant" a persoanei citate. (25586)

Pârâta S.C. PETRA PROD S.A., cu sediul în Arad, str. Dorobanților nr. 1-5, județul ARAD, în prezent cu sediul necunoscut, este citată pentru ziua de 21 octombrie 2002, ora 12, la sediul Curții de Arbitraj Comercial de pe lângă Camera de Comerț, Industrie și Agricultură Timișoara, Piața Victoriei nr. 3, în litigiu cu reclamanta Camera de Comerț, Industrie și Agricultură ARAD cu sediul în Arad, str. Closca nr. 5, județul ARAD. (f., 2734222)

TURISM

AMAD TOURISTIK efectuează transport internațional SPANIA, ITALIA, PORTUGALIA, FRANȚA, GERMANIA, cu autocare moderne. Asigurări medicale. Rezervări zilnic, Arad, str. Closca, nr. 2, telefon 057 - 254453; 0721.507.080. (3252)

OFERTĂ SPECIALĂ! Societățile partenere „ARMIN MAYER REISEN", „COLIBRI TOUR", „TAVI REISEN" vă oferă prin sediul din Arad, posibilitatea de a călători chiar și gratis în EUROPA. Informații telefon 0257-214399, str. Unirii nr. 7, la Complexul Comercial ATIC-CENTER ARTEXIN de lângă BANCA TRANSILVANIA și TEATRU. (c)

DOUBLE T efectuează transport internațional - călători: AUSTRIA, GERMANIA, ELVEȚIA + *VIZĂ*, FRANȚA, ITALIA, PORTUGALIA, cu autocare 4*. Rezervări zilnic. Telefon 250230, 0744.326.296, 0744.706.806. (25500)

Pletl

Asigură zilnic transport de persoane în GERMANIA pe ruta: Passau - Regensburg - Nürnberg - Würzburg - Aschaffenburg - Frankfurt - Giéssen - Siegen - Köln - Düsseldorf - Essen - Dortmund - Deggendorf - Landshut - Mühldorf - Augsburg - Ulm - Heilbronn - Stuttgart - Pforzeim - Karfsruhe - Heidelberg - Mannheim. Călătorii în autocare noi, moderne, însoțitoare de bord, două bagaje gratuite, o masă caldă în UNGARIA. Cu plecare din KARLSRUHE: SPANIA, FRANȚA, PORTUGALIA. Intermediem asigurări medicale. Informații și înscrieri, la AGENȚIILE PLETL din: ARAD, telefon 057/252291; LIPOVA - 057/561377; 563011. (c.)

ÎNCHIRIERI

Ofer spre închiriere, pe termen lung (maxim 4 ani) casă în ARAD, zona Complex JACKSON. Toate utilitățile + 2 garaje în curte. Telefon 0788.633.466. (g.)

Închiriez (ofer) apartament 2 (două) camere în Alfa. Telefon 0744.866.491. (25600)

Oferim spre închiriere SPAȚII COMERCIALE pentru magazine, depozite, producție. Telefon 281036. (c.)

Închiriez ultracentral, apartament 3 camere, bucătărie, baie, mobilat sau nemobilat, potrivit și pentru birouri. Telefon 0723.828.937. (25372)

Dau în chirie apartament 2 camere, zona Gării, mobilat. Telefon 0723.025.744. (25367)

Ofer spre închiriere apartament două camere, central. Telefon 274024; 0744.546.579. (25400)

Închiriez apartament 2 camere (nemobilat) zonă ultracentrală, contorizat (nemobilat) zonă ultracentrală, contorizat. Telefon 0257 - 251241. (24883)

Închiriez SPAȚIU pentru DEPOZIT, zona UTA. Telefon 272676. (25389)

Ofer spre închiriere apartament 2 camere, nemobilat + garaj, îmbunătățit, zona Gării. Telefon 216408; 0744.192.661. (25462)

Ofer spre închiriere, pentru firme, casă mare, pretabilă reprezentanță, birouri, cabinete, depozit, toate utilitățile. Telefon 0723.165.374; 256396. (25499)

Închiriez (vând) apartament 4 camere, Podgoria. Telefon 381260. (25524)

Închiriez apartament 3 camere + garaj, complet mobilat, contorizat, lângă BILLA, 120 $/lună + garanție, plata anticipat minim 6 luni, rugăm seriozitate. Telefon 286771; 0745.329.259. (25448)

Închiriez (ofer) casă 4 camere, curte, grădină, Aradul Nou, Calea Timișorii nr. 142, posibil privatizare sau reprezentanță. Telefon 0744.621.910. (25366)

Dau în chirie pe termen lung, apartament 2 camere, mobilat. Telefon 283019, după ora 19. (25276)

Închiriez (ofer) SPAȚIU COMERCIAL NOU, ultramodern, Andrei Șaguna. Telefon 237533. (25304)

Închiriez (ofer) apartament 2 camere, mobilate complet, Piața Spitalului. Telefon 237533. (25303)

Închiriez cameră pentru o familie sau o fată elevă. Telefon 214428. (25425)

Ofer spre închiriere garsonieră confort I, etaj II (mobilată, contorizată), Piața UTA, 70 $ lună + garanție. Telefon 0723.128.392. (25464)

Ofer cameră bloc, pentru o studentă, Vlaicu. Telefon 0722.952.840. (25476)

Primesc în gazdă student(ă). Telefon 244398, orele 7-10. (25423)

Închiriez/vând la două studente, garsonieră confort I, mobilată, modenizată, bloc A49, parter, o persoană = 70 Euro, 2 persoane = 100 Euro. Telefon 289693, Arad. (25419)

Închiriez o cameră, la o studentă. Telefon 234443. (25328)

Ofer (închiriez) apartament 2 camere, mobilat modern, gaz, satelit, frigider, contorizat. Telefon 266725. (25504)

Ofer spre închiriere apartament central, termen lung. Telefon 0744.299.591. (25500)

Ofer garaj auto în chirie, bloc 217, Micalaca. Telefon 0257/263932. (25492)

Închiriez apartament 2 camere, zona Gării, pe termen lung. Telefon 246645, seara. (3226463)

Închiriez apartament cu 2-3 camere, pe Calea Romanilor. Telefon 210537. (25538)

Ofer spre închiriere garaj, Vlaicu, bloc A45. Telefon 243844. (25546)

Primesc în chirie 1-2 eleve sau studente, Micalaca, Miorița. Telefon 250231, seara; 245660, ziua. (25578)

Închiriez apartament ultracentral, pentru firmă. Telefon 251956; 0722.702.945. (25583)

Închiriez pentru studenți apartament central, contorizat. Informații telefon 231418. (25595)

Închiriez (vând) SPAȚIU COMERCIAL, ULTRACENTRAL, 100 mp, utilități. Telefon 0722.238.837. (25604)

Închiriez apartament, bloc 301, Micălaca, pentru eleve, studente. Telefon 0723.516.414, 253645, 259559. (25602)

Primesc în gazdă 2 eleve sau o fată care lucrează. Telefon 348446. (25606)

Primesc o fată în gazdă lângă Liceul Pedagogic. Telefon 283718. (25619)

Iau o fată în gazdă, preferabil studentă, Vlaicu. Telefon 271206. (25620)

Dau în chirie garaj ultracentral (cărămidă). Telefon 0745.405.793, 283273. (25626)

PIERDERI

Pierdut carnet șomer pe numele Zakarias Alice Ana Elisabeta. Îl declar nul. (3222911, Ag. Sebiș)

Pierdut carnet de sănătate și carnet de asigurări, pe numele Stoian Mihai, Arad, str. Doamnei nr. 35/37. Le declar nule. (g.)

Pierdut certificat emisie poluare pentru Autotractor marca Iveco, serie certificat FFAOZO12884; pierdut certificat poluare pentru semiremorcă marca Fligel, nr. ARAOZOO479, emise de RAR pentru SC ADEL TRANS SRL. Le declar nule. (25608)

† DECESE †

Cu adâncă durere anunțăm încetarea din viață a iubitului nostru soț și tată,
BODI ȘTEFAN,
în vârstă de 68 ani. Înmormântarea va avea loc azi, 27 septembrie, ora 15, la Cimitirul UTA, Capela Nosferatu. Soția și fiul îndurerați.

Cu lacrimi în ochi anunțăm despărțirea de cea care a fost
CÎLB FLOARE,
în vârstă de 90 ani, mamă, soacră, bunică, străbunică. Înmormântarea va avea loc sâmbătă, 28.09.2002, ora 14, la Cimitirul din localitatea MÎSCA. Familia îndoliată.

Cu adâncă durere în suflet, anunțăm încetarea din viață, după o scurtă suferință, a celui ce a fost scumpul și iubitul nostru soț, tată și bunic
CLEJ OCTAVIAN.
Ceremonia înmormântării va avea loc azi, 27 septembrie 2002, ora 13, în localitatea ȘAG, județul Arad. Dumnezeu să-l odihnească în liniște și pace! Soția ILIANA și copiii VOINEA și IOAN cu familiile lor.

Cu durere în suflet anunțăm trecerea la cele veșnice a celui care a fost
CIUBAN ION
de 50 de ani, din FELNAC. Înmormântarea va avea loc azi, la ora 14, la Cimitirul din Felnac.

(Continuare în pagina 15)

(Urmare din pagina 14)

Cu adâncă durere în suflet, anunțăm încetarea din viață, la vârsta de 91 ani, a celei ce a fost mamă, soacră, bunică și străbunică

ELISABETA ȘICLOVAN.

Înmormântarea are loc azi, 27 septembrie, ora 16, de la Capela Cimitirului Ardelenilor, din PECICA. Dumnezeu s-o odihnească! Familiile îndoliate ȘICLOVAN și ROȘCA.

Cu adâncă durere anunțăm încetarea din viață a celei care a fost soție, soră și mătușă

LASLĂU ELENA, născută BRÂNDA,

în vârstă de 64 ani. Dumnezeu s-o odihnească în pace! Familia îndoliată.

† SERVICII FUNERARE †

RO STYL COMPANY
SERVICII FUNERARE COMPLETE
PRODUCĂTOR SICRIE
ARAD, STR. M. EMINESCU 22, TELEFON 214.422
Magazin deschis și noaptea
OFERIM
● SICRIE 10 MODELE DE LA 800.000 LA 3.600.000
● SICRIE LUX 4 MODELE DE LA 4.500.000 LA 20.000.000
● LENJERIE DECES 6 MODELE DE LA 300.000 la 2.000.000
● CRUCE, LUMÂNĂRI, PROSOAPE, BATISTE, MÂNERE și ȘURUBURI SICRIU
OFERTĂ SICRIU FAG CRUCE RESPETE 1.500.000
APELÂND LA SERVICII: ÎMBRĂCAT, FORMOLIZAT ȘI TRANSPORT BENEFICIAȚI DE 15% REDUCERE
LA SICRIU ȘI TRANSPORTUL LA DOMICILIU GRATUIT
▼PLATA ȘI DUPĂ ÎNCASAREA AJUTORULUI DE ÎNMORMÂNTARE.
PĂREREA DVS. CONTEAZĂ!
TELEFON 094.690.121

SC „IN MEMORIAM" SRL
str. EMINESCU nr. 4
(ATENȚIE, vizavi de CINEMA MUREȘUL)
Tel. 057-211929, 093.343.964
str. ORIZONTULUI nr. 9A (Bujac)
oferă SERVICII FUNERARE COMPLETE - NON STOP.
Sicrie-modele multiple (simple-lux), sicrie import ITALIA, ACCESORII. Intermediem COLACI, COLIVĂ etc.
ÎMBĂLSĂMĂM GRATUIT (formolizat).
TRANSPORT ÎN ORAȘ GRATUIT
SERVICII: SPĂLAT, ÎMBRĂCAT
PLATA ÎN RATE.
Transport INTERN - INTERNAȚIONAL
CELE MAI MICI PREȚURI

† CONDOLEANȚE †

Mulțumim rudelor, colegilor, prietenilor, vecinilor și tuturor celor care prin cuvinte de mângâiere sau prezență au fost alături de noi și l-au condus pe ultimul drum pe cel care a fost un soț și tată iubitor,

RĂZBOIU VIOREL.

Soția Mariana și fiicele Dana și Simona. (25547)

Sincere condoleanțe familiei Dr. HERMAN ERVIN și NICOLETA la despărțirea de tatăl drag. Dr. Țigănaș Otilia. (25585)

Sincere condoleanțe familiei Dr. HERMAN pentru greaua pierdere suferită prin decesul celui care a fost

HERMAN ARON.

Asociația de Proprietari bloc 128, Micălaca. (25603)

Suntem alături de familia comisarului CLEJ VOINESCU MARIAN în clipele grele pricinuite de moartea tatălui său. Inspectoratul Județean al Poliției de Frontieră Arad.

Suntem alături de familia d-lui comisar VOINEA CLEJ în aceste momente de grea încercare, la trecerea în eternitate a tatălui său,

CLEJ OCTAVIAN

și transmitem sincere condoleanțe familiei îndoliate. Dumnezeu să-l odihnească! Familiile POPA și PLEȘ. (25624)

Întreg colectivul de la O.P.R.M. Arad este alături de dl. diriginte BALTA EMIL în greaua încercare pricinuită de decesul mamei. Sincere condoleanțe familiei.

† COMEMORĂRI †

S-a scurs un an de tristețe și lacrimi de când

MICA ANA,

născută în ARĂNEAG, a plecat dintre cei vii pe drumul fără întoarcere, lăsând în urmă multe regrete. Nu te vom uita niciodată MAMA ANI! Slujba de sfințire a crucii și parastasul vor avea loc la Cimitirul Micălaca, sâmbătă, ora 12. Familia. (25560)

Au trecut 6 luni de lacrimi și dor de când a plecat de lângă noi scumpul nostru soț, tată, frate și cuscru

TURC TEODOR.

Parastasul va avea loc duminică, 29 septembrie 2002, ora 12, la Biserica Ortodoxă din Grădiște. Amintirea lui va rămâne veșnic vie în inimile noastre. Dumnezeu să-l ierte și să-l odihnească. Silvia, Teodora, Silviu și Laura. (25567)

A treia toamnă își scutură frunzele pe mormântul trist și rece al celui care a fost un minunat soț, tată, socru și bunic,

CREȚA MILOȘ.

Vei rămâne veșnic în amintirea noastră! Familia. (25921)

O rugăciune, o lacrimă și dor nestins la 6 luni de la decesul inegalabilului fiu, frate, nepot, verișor,

jurist BARZ CRISTIAN,

care ne-a părăsit prea timpuriu. Îngerașul nostru, vei rămâne veșnic viu în sufletul și inima noastră! Dumnezeu să te odihnească, îngerii să te păzească. Parastasul, sfințirea crucii și slujba de pomenire vor avea loc sâmbătă, 28 septembrie, ora 11.30, la Cimitirul Pomenirea, la mormânt. Sunt rugați toți cei ce l-au iubit și apreciat să ia parte la această slujbă. Nu te vom uita niciodată! Tati PETRICĂ, mami ANI, fratele tău drag MARIUS-COSTEL și prietena lui COSTINA și bunicul COSTICĂ. (25341)

Cu durere în suflet, amintim împlinirea a 7 ani de tristețe și dor, de la trecerea în eternitate a iubitului nostru fiu,

LUCIAN NEAMȚU

și a prietenei lui,

MARIANA MOCANU.

Parastasul și slujba de pomenire vor avea loc duminică, 29 septembrie 2002, ora 12, la Biserica Ortodoxă Șiria. Familia Neamțu. (25432)

Azi, 28 septembrie 2002, se împlinește un an de când soțul, fiul, tatăl

DRAGĂ FLORIN,

ne-a părăsit pe cei dragi. Te vom iubi mereu și te vom păstra veșnic în suflet. Parastasul se va ține la Biserica Ortodoxă Podgoria (Catedrala Nouă) la ora 13, în data de 28 septembrie 2002. Dragostea mea, nu te voi uita niciodată! Soția Angela și copiii. (25435)

Duminică, ora 11.30, la Biserica Ortodoxă Grădiște, va avea loc parastasul la

MĂRCUȚ PETRU.

Soția Angela. (25447)

Păstrându-i vie amintirea, îl readucem pentru o clipă în gândul celor care l-au iubit și prețuit pe iubitul nostru tată și soț,

GHERMAN PETRU.

Parastasul de un an va avea loc la Mănăstirea Gai, sâmbătă, 28 septembrie 2002, ora 10. Familia. (25459)

Se împlinește un an de la decesul iubitei noastre mame,

SOFIA BOGDAN.

Dumnezeu să o odihnească în pace! Parastasul va avea loc, duminică, 29 septembrie, la Biserica Ortodoxă din str. Renașterii. Familia îndurerată. (25490)

Astăzi, se împlinesc 25 de ani, de când a plecat dintre cei dragi,

PAGUBĂ FLORICEL,

din SOCODOR. Te vom plânge mereu și nu te vom uita niciodată! Familia Pagubă Cornel. (3224864)

Destinul a fost crud, despărțirea fulgerătoare și dureroasă, când în urmă cu 6 săptămâni a plecat printre îngeri, iubita noastră fiică

IASMINA.

O clipă de aducere aminte, o rugăciune, lacrimi și flori pe mormântul tău, vom aduce duminică, 29.09.2002, la ora 12, la Biserica Ortodoxă GAI, când va avea loc slujba de pomenire. Vei rămâne veșnic în amintirea, în gândurile și în inimile noastre. Te vom iubi mereu. Odihnește-te în pace, înger blând! Părinții în veci nemângâiați: DĂNUȚ și OTILIA FICA. (25625)

„Sus e cerul plin de stele/Te-ai dus înger printre ele/Și-ai lăsat în urma ta/Lacrimi ce nu vor seca". În amintirea iubitei noastre nepoată și strănepoată

IASMINA FICA

la împlinirea a 6 săptămâni de când ți-am văzut pentru ultima dată chipul îngeresc. „Și viața ta s-a dus în zbor/S-a dus acolo unde-i bine/De unde nimeni nu mai vine/Și ne-ai lăsat în urma ta ca amintire/O cruce și-un mormânt". Dumnezeu să te aibă în paza Lui. Bunica IVANCA și străbunica DESENCA. Parastasul de pomenire, duminică, 29 septembrie 2002, ora 12, la Biserica Ortodoxă Gai. (25625)

Păstrându-le nestearsă amintirea, cu dragoste și eternă durere în suflete aducem un pios omagiu bunilor și iubiților noștri părinți și bunici, din NĂDLAC,

SINA MARIA,

plecată dintre noi în urmă cu 10 ani și

SINA CORNEL,

plecat în urmă cu 32 de ani. Dumnezeu să le dea odihnă veșnică în Împărăția Sa. Parastasul se va ține la Biserica din ORADEA, la 28 septembrie. Veșnic îndurerați, fiica SIDUȚA, nepoții: MUGUR și LIANA. (9878655)

Cu lacrimi în ochi și durere în suflet anunțăm că se împlinesc 6 săptămâni de la decesul iubitei noastre mame și bunici,

WOKAN ELENA.

Parastasul va avea loc duminică, 29 septembrie 2002, ora 12, la Biserica Ortodoxă de pe str. M. Eminescu. Fiica ei, Gudiu Carmen cu familia și fiul Wokan Artur cu familia. (25467)

Reamintim celor care l-au cunoscut, că se împlinesc 6 săptămâni de la trecerea în eternitate a celui care a fost

BOTIȘ DUMITRU,

Parastasul va avea loc duminică, 29 septembrie 2002, la Biserica Ortodoxă Bujac. Dumnezeu să-l ierte și să-l odihnească în pace! Soția și fiica. (25527)

Doamne, tristă-mi este casa când îmi apar soțul și copiii doar în vis,

IULIANA RAȘCA,

care azi împlinește 5 ani de când s-a dus la al ei tată,

IOAN

și frate,

DOREL.

Nu am crezut niciodată că mă veți părăsi, iar bunul Dumnezeu îmi va lua ce-i mai scump pe lume și-mi va lăsa doar nepoțelele ALEXANDRA și RAMONA. Noi toate ne rugăm la Dumnezeu să vă odihnească în pace, de asemenea familiile Dragoș și Mora. (25525)

Se împlinesc 7 ani de la moartea scumpei mele mame,

ȘERBAN ELENA.

Dumnezeu să o ierte. Pomenirea va avea loc sâmbătă, 28 septembrie, la ora 10.30, la Biserica UTA și apoi la cimitir. Fiul și familia îndurerați. (25508)

Azi, 28 septembrie 2002 ar fi împlinit 49 ani cea care a plecat prea devreme dintre noi și care a fost

NEAMȚU NELICA

din ROSTOCI. Familia îndurerată. (Ag. Gurahonț)

Pentru dragul nostru

MEMETE GHEORGHE (BEBE),

o lacrimă fierbinte la împlinirea a 6 ani de la dureroasa despărțire. Dumnezeu să-l odihnească! Familia. (25632)

Pios omagiu mamei noastre și bunici

CODREANU SOFIA,

la împlinirea unui an de la deces. Slujba de pomenire va avea loc sâmbătă, 28 septembrie 2002, ora 12, la Biserica Ortodoxă de pe str. Eminescu. Familia dr. Hotea și dr. Codreanu. (25641)

Se împlinesc 6 luni de când, cu inimile zdrobite de durere o plângem pe cea care a fost

VIORICA ARON, născută MICLĂUȘ.

O să-ți păstrăm vie amintirea în suflet și ne vom ruga ca Dumnezeu să o odihnească în pace! Soțul Ghiță, fiica Anca cu soțul Adi, mama Maria, fratele Liviu cu soția Mărioara și nepoții Marcel și Cătălin. (25539)

Azi, 27 septembrie, se împlinesc 6 ani de când destinul nemilos l-a răpit dintre cei dragi pe cel care a fost fiu, soț și tată,

FILDAN DUMITRU (MITRUȚ).

Dumnezeu să-l odihnească în pace! Familia îndoliată. (25551)

A trecut 1 (un) an de când a trecut în neființă

BANCI FLORICA,

mamă și soție iubită. Parastasul va avea loc sâmbătă, 28 septembrie, la Catedrala Veche. Nemângâiații veșnic, fiica Teodora și soțul Petrică. (25556)

Se împlinesc șase luni, respectiv cinci ani de când ne-am despărțit cu multă durere și tristețe în suflet de cei care au fost dragii noștri părinți și bunici

Ing. POP OCTAVIAN

și

Înv. POP MARIA.

Parastasul va avea loc sâmbătă, 28 septembrie, ora 13, la Catedrala Veche. Nu vă vom uita niciodată. Dumnezeu să vă odihnească în pace sufletele voastre bune și blânde. Fiica Simona, nepotul Octavian, ginerele Titi. (25573)

S.C. SATLINE S.R.L. TELEFON 251.461, 094/507.211 SHOW ROOM ARAD, Piata Mihai Viteazul - BL. M7 - PARTER

TÂMPLĂRIE DIN ALUMINIU ȘI P.V.C.

Bd. Revoluției 10 tel. 270.525 — CORAURA — Bd. Revoluției 43 tel. 228.684

montaj gratuit !!!

la mașinile de spălat

Mașină automată
600 rotații/minut
cu termostat
6.999.000 lei

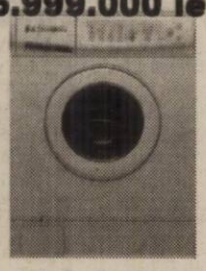

Aragaz ZANUSSI
4 ochiuri
3.999.000 lei

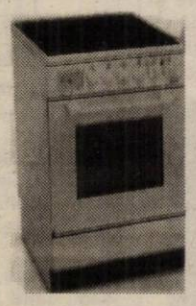

Televizor DAEWOO
51 cm cu teletext
5.999.000 lei

Vânzări ÎN RATE până la trei ani, AVANS ZERO, cu UN SINGUR GIRANT!

(e.35)

Transport gratuit până în casa ta în județ și municipiu!

CAMERA DE COMERȚ ARAD

ORGANIZEAZĂ URMĂTOARELE

CURSURI:

- Contabilitate postliceal;
- Referent pentru comerț intern și internațional, postliceal;
- Declarant vamal;
- Inițiere în utilizarea calculatoarelor și birotică (Windows, Word);
- Limbi străine (engleză, italiană, franceză, germană)

Informații suplimentare la sediul CCIA Arad
Str. Closca nr. 5, camera 31, etajul 2,
Tel.: 20.88.07; 20.88.08

(e. 39)

S.C. COTTA INTERNATIONAL S.R.L.

Firmă mixtă româno-elvețiană, specializată în producția de mobilier tapițat

ANGAJEAZĂ

1. Mașiniști(e) sau tapițeri calificați
2. Muncitori necalificați

cu stagiul militar satisfăcut pentru calificare în meseria de tapițer

SE OFERĂ un pachet salarial atractiv, condiții deosebite de muncă și bonuri de masă.

Informații suplimentare la tel. 278.600, între orele 10,00 și 14,00.

(2734180)

CORPUL GARDIENILOR PUBLICI ARAD

organizează în vederea ocupării unui post de CONTABIL

Cerințe: studii superioare de specialitate.

Constituie un avantaj minimum 2 ani vechime.

Informații suplimentare la sediul instituției din str. I. CALVIN nr. 11, ARAD sau la tel. 280557.

(1585102)

podele laminate

de la 159.000 lei/mp* (cost fără TVA)

casa ta arată altfel !

PROGES

str. Dorobanți 55, telefon 0257/282.021; 0745.482.344

(2734193)

Fundația Româno-Germană

Oferă servicii de:

- Uscare cherestea
- Ascuțire scule prelucrare lemn

Informații:
Vladimirescu, str. Gării nr. 59, Tel. 0257-514931; 514934.

(2734161)

S.C. IMPRIMERY S.R.L.

Arad, str. Patria nr. 14

Angajează

- Preparatori culori, cu experiență, pentru secția imprimat.
- Muncitori cu experiență pentru mașini de imprimat.

Condiții de muncă:
▲ bonuri de masă ▲ transport gratuit
▲ asistență medicală gratuită la sediul societății.

Persoanele interesate se vor prezenta la sediul societății.

(2734220)

Agentia Agrosem Arad

vinde pentru campania de toamnă următoarele semințe:

GRÂU- soiurile: Partizanka, Alex, Arieșan, Dropia, Lovrin 34, Transilvania, Romulus, Turda 95, Novisad 7000

Plata semințelor se face la ridicarea acestora prin numerar, ordin de plată virat de bancă și filă CEC.

Practicăm cele mai avantajoase prețuri.

Semințele sunt subvenționate conform HG Nr. 755/18.07.2002, cumpărătorii vor prezenta adeverință de la Primăria de domiciliu de unde să rezulte că sunt deținători de pământ pe care-l cultivă în toamna anului 2002.

Informații suplimentare la sediul Agenției str. Dumbrava Roșie, Nr. 21 sau la telefoanele 275.356 și 289.063

Programul de livrare este de luni până vineri între orele 8-16, iar sâmbăta între orele 8-13.

(2734074)

COMPANIA DE TRANSPORT PUBLIC ARAD

anunță PUBLICUL CĂLĂTOR că:

1. În perioada **28-29.09.2002,** datorită unor lucrări de reparații a trotuarului de pe Podul Traian, **SE SUSPENDĂ CIRCULAȚIA TRAMVAIELOR PE TRASEUL PIAȚA ROMANĂ - GARA ARADUL NOU.** În aceste condiții vor avea loc următoarele modificări:
*** Traseul liniei 3 va fi suspendat**
*** Transportul călătorilor va fi asigurat de autobuzele C.T.P., care vor circula la un interval de 15 minute, pe traseul Piața Romană - Podul Decebal - Ana Ipătescu - Gara Aradul Nou.**

2. În data de **29.09.2002,** între orele 9,00-13,00 se vor efectua unele lucrări de demolare, de către RECONS pe strada Tribunul Dobra, care se va închide traficului auto. Traseele liniilor care tranzitează această zonă vor suferi unele modificări:
*** Traseele liniilor 1, 2, 3, 6, 8, 16, 18 vor fi suspendate**
*** Traseele liniilor 10, 12 vor avea cap de linie stația Făt Frumos și vor respecta plecările din Podgoria**
*** Transportul călătorilor pe traseul Piața Podgoria - Piața Romană - Gara Aradul Nou va fi asigurat de autobuzele CTP, care vor circula la un interval de 10 minute.**

3. În data de **29.09.2002**, între orele 5,00-24,00 din cauza unor lucrări la Bariera CFR Vladimirescu se va întrerupe circulația pe traseul Arad - Vladimirescu. În aceste condiții vor avea loc următoarele modificări.
*** Vor fi respectate plecările tramvaielor din Piața Romană și Făt Frumos, care vor circula până la stația Renașterii.**
*** Călătorii vor fi transportați pe traseul Renașterii - DN7 cu autobuzele C.T.P.**
Vă mulțumim pentru înțelegere.

(2734211)

Corpul Gardienilor Publici Arad

organizează concurs pentru ocuparea funcției de „Purtător de cuvânt".

Cerințe: studii superioare.

Înscrierile se fac zilnic între orele 08-14,00 la sediul unității din str. I. Calvin nr. 11, Serviciul Resurse umane-salarizare.

Relații suplimentare telefon: 0257-280.557.

(1585101)

S.C. Gemaje Hair S.R.L. Curtici

Angajează șefi sector

Condiții:
▲ studii medii
▲ experiență în conducerea personalului

Pentru relații suplimentare ne puteți contacta zilnic între orele 12-18 la telefon 206.032, persoana de contact Sipoș Marioara.

(1585100)

Casa de Asigurări de Sănătate Arad

Bunuri imobile Licitația a II-a — Publicație de vânzare

În temeiul art. 65 din Ordonanța Guvernului nr. 11/1996 privind executarea creanțelor bugetare, aprobată prin Legea nr. 108/1996, cu modificările și completările ulterioare, se face cunoscută prin prezenta că în ziua de 8, luna Octombrie, orele 10,00, anul 2002, în localitatea Macea nr. 795, se vor vinde prin licitație următoarele bunuri imobile, proprietate a debitorului Soc. agr. 5 Iulie Macea, cu sediul în localitatea Macea nr. 795, cod fiscal 1726657:

a) clădire în suprafață de 500 mp, compusă din: 2 magazii și un șopron, situate în localitatea Macea, evaluat la suma de 400.000.000 lei.

b) teren aferent construcției în suprafață de 490 mp situat în localitatea Macea evaluat la suma de inclus în prețul clădirii.

Prețurile nu includ TVA.

Condiții de participare:

● Ofertă scrisă și taxă de participare de 10% din prețul de strigare;

Informații la telefon: 0745. 656.512

(2734221)

BANCA "TRANSILVANIA" S.A.
SUCURSALA ARAD,
Str. Unirii nr. 5-7,
Tel. 057/283.122
CERTIFICATE NOMINATIVE
USD 30 ZILE
3,00 % P.A.

WEST BANK S.A.
ARAD, B-dul Revoluției nr. 88
TELEFON: 284.888; FAX: 285.202
WESTERN UNION TRANSFER DE BANI ®
Cel mai rapid mod de a primi bani din toată lumea

ADEVĂRUL

Cotidian independent Arad

Anul XIV, nr. 3722

Sâmbătă, 28 septembrie 2002 • 12 pagini • 5000 lei • e-mail: adevarul@arad.ro; adv.pub@arad.ro

BRAT Publicație auditată în semestrul II 2000 — Tiraj mediu zilnic vândut: 33.205

MARIONETELE PRIMARULUI DOREL POPA

Fără prestația lamentabilă a unor consilieri municipali, fără obediența dumnealor în fața primarului Dorel Popa, arădenii nu s-ar bucura astăzi de „beneficiile" sistemului de parcare cu plată în zona centrală a Aradului, de alte hotărâri superficial adoptate de CLM. Dacă domnii consilieri ai PSD au scuza că susțin proiectele șefului lor pe linie de partid, ceilalți, din partidele de opoziție, care votează mereu pentru „cauzele" primarului, din ce motive o fac? Când li se pune în față un proiect de hotărâre vicios, de natură să aducă grave atingeri intereselor comunitare, cum poate fi explicat comportamentul de simple marionete ale primarului, manifestat de unii dintre consilierii opoziției?

Așa cum a declarat la recenta conferință de presă și așa cum precizează chiar în ziarul nostru, consilierul liberal Gavril Popescu intenționează să ceară la viitoarea ședință a CLM, programată săptămâna viitoare, anularea contractului Parktronic dintre Primăria Arad și Belsirim Automotive. Consilierii municipali care au votat acest proiect fără să-i înțeleagă dedesubturile și fără să-i intuiască urmările, vor avea ocazia să-și pună cenușă în cap, susținându-l pe dl. Popescu. În fond și la urma urmei consilierii municipali sunt reprezentanți ai arădenilor care le-au acordat - o dată cu votul - încrederea de a le promova interesele și de a-i apăra de eventualele abuzuri ale executivului municipal și în nici un caz de a fi simple marionete la mâna primarului Dorel Popa. Dacă au simțul răspunderii față de cetățean, dacă au demnitate și onoare atunci le atragem atenția că a sosit timpul să dovedească acest lucru prin prestații exclusiv în interes cetățenesc. Comportamentul slugarnic față de primarul Popa și față de oamenii săi va fi sancționat cu siguranță de arădeni la viitorul scrutin electoral, când unii dintre consilierii municipali se comportă ca simpli negustori de interese mărunte.

ȘTEFAN TABUIA

(Continuare în pagina 4) ➨

SUTE DE TINERI AU AȘTEPTAT ÎN PLOAIE CA SĂ-ȘI GĂSEASCĂ UN LOC DE MUNCĂ

Pag. 3

Pag. 7

REGISTRUL COMERȚULUI TRECE LA JUSTIȚIE

„AR FI CUMPLIT"

spune Nicolae Băcanu, președintele C.C.I.A.

Pag. 8

Încă se reglează motoarele

WEST PETROM ARAD - POLI CARBOCHIM CLUJ 72-54

COLEGIUL NAȚIONAL „ELENA GHIBA BIRTA" NU A PRIMIT NICI UN LEU DE LA BUGET

➨ **Din resurse proprii au fost dotate complet două cabinete de biologie**

Pag. 6

Invitație la baschet

Astăzi, de la ora 9,30, în cadrul primei etape a Diviziei A, formația vicecampioană a țării, B.C. ICIM, întâlnește la Sala Sporturilor echipa Olimpia București.

Începând de luni, 30 septembrie a.c.
Se vinde
Hârtie de împachetat
Numai la sediul redacției ziarului ADEVĂRUL
B-dul Revoluției nr. 81 Arad
Program orele 9⁰⁰ - 14⁰⁰

ÎNCHIRIEZ SPAȚII PRODUCȚIE
500 m², 1000 m², 1500 m² – cu toate utilitățile
TELEFOANE 272.812, 0721.269.706

CALENDAR

● Astăzi, Soarele răsare la ora 7 și 17 minute și apune la ora 19 și 54 de minute.

● Au trecut 267 de zile din acest an. Au mai rămas 98 zile până în anul 2003.

● ***Praznicul zilei:*** ***Biserica ortodoxă:*** Cuv. Hariton Mărturisitorul; ***Biserica greco-catolică:*** Sf. Hariton Mărturisitorul (+350).

Bine ați venit!

La Arad: Botaș Carla-Ioana, Gheorghe Sara-Antonia

La Chișineu Criș: Dema Cristina

La Lipova: Timciuc Ezechiel

ACTUALITATEA CULTURALĂ

TEATRU

Duminică, 29 septembrie, ora 18, în Sala Teatrului Vechi a Casei de Cultură a Municipiului, str. Gheorghe Lazăr nr. 1, va avea loc o nouă reprezentație a piesei de teatru ***Știglițul,*** după ***Ephraim Kishon,*** în regia lui Sabin Popescu. Interpretează Doru Nica și Adriana Ghiniță.

De la orele 19,30, în Sala Mare a Casei de Cultură, str. Gh. Lazăr nr. 1, va avea loc o nouă reprezentație a piesei de teatru **Ursul,** de A. P. Cehov. Interpretează Liliana Balica, Bogdan Costea, Doru Nica și Florin Covalciuc. Regia și ilustrația muzicală Ion Mircioagă. Scenografia Mihai Păcurar.

CINEMATOGRAFE

Dacia: Raport special (SUA) 11; 14; 17; 20

Mureșul: Știri de acasă (SUA) 10; 12; 14; 16; 18

Arta: Natura umană (SUA) 16; 18; 20

Sala Mică: K-PAX (SUA) 15,30; 18

Progresul: Echipa de șoc (SUA) 15,30; 18

Evadata (SUA) 17

ÎN JUDEȚ

INEU: (27-29.09.2002): Frăția lupilor (Franța) 15; 17

Duminică

LIPOVA: Povestea unui cavaler (SUA) 15

În spatele liniilor inamice (SUA) 17

CHIȘINEU-CRIȘ: Plăcintă americană 1 (SUA) 15

Plăcintă americană 2 (SUA) 17

CABARET CU UȘILE ÎNCHISE

În paginile ziarului nostru salutam cu un real entuziasm o inițiativă a unui cochet local din centrul orașului și a Teatrului Maghiar din Arad, aceea de a relua, după decenii bune, tradiția spectacolului de cabaret, cu chansonete, operetă. Chiar dacă, cel puțin pentru început, spectacolele sunt în limba maghiară (spuneam atunci), am considerat că publicul are ce vedea, măcar pentru noutatea și ineditul acestei manifestări în spațiul cultural arădean. Ca atare, am promovat această acțiune.

Însă gestul nostru nu a putut fi dus până la capăt. Iar prin capăt înțelegem, cum e și firesc și cum s-a întâmplat până acum în cazul **tuturor** manifestărilor culturale, **să și vedem produsul cultural**, adică premiera. Pentru ca apoi să relatăm în presă (ziar, televiziune). Pentru ca apoi publicul să știe, să devină interesat. Pentru ca, în final, să vină și să vadă. Dar nu s-a întâmplat așa. La premieră, presa nu a avut acces. „Amfitrioana" Camelia Vlad a spus, pur și simplu, că nu suntem pe listă. Că exista o listă de invitați, care nu cuprinde reprezentanți ai presei și că, vezi Doamne, dacă aceștia s-ar așeza „improvizat" ar strica designul, atmosfera, mai știu eu ce.

Doamna mai sus amintită ori nu crede că mai există și iubitori de cultură (sau măcar „degustători") dezinteresați, ori nu cunoaște rolul elementar al presei. De fapt, probabil, amândouă. Personal, am vrut să văd premiera din curiozitate culturală, fără a aștepta nimic în schimb, nici măcar un pahar cu apă plată. Dar, mai mult, am vrut să văd premiera ca să pot comunica cititorilor noștri despre ce este vorba. Și, mai mult ca sigur, ar fi fost ceva (cel puțin) interesant, fapt pe care l-aș fi consemnat cu bucurie.

Nu a fost să fie așa. Îmi pare sincer rău pentru Ernő Tapászto (protagonist al spectacolului și director al Teatrului Maghiar) și echipa lui de artiști, pentru că ei nu se fac responsabili de această gafă a gazdei, fiind uimiți și jenați de asemenea comportament.

Făcând un simplu calcul, doamna cu pricina și-ar fi dat seama că, dacă doar 1% din cei peste 33 000 de cititori ai ziarului nostru ar fi venit în localul dumisale, pentru a urmări un spectacol (și a consuma, evident), tot ar fi fost ceva. Că listele de prieteni și cunoștințe tot se epuizează la un moment dat. Păcat, e clar cine a pierdut la faza asta.

CĂTĂLINA LATU

„ADEVĂRUL" VĂ ASCULTĂ

La telefonul dimineții, 280944, între orele 9,00-12,00

● Joi, la orele prânzului, în centrul Aradului (pe str. Horia) a fost găsit un port-chei consistent, din piele, de culoare maro. Pesoana care a găsit obiectul l-a adus la sediul redacției, de unde păgubitul îl poate recupera.

● **Dl. Ioan Catona**, str. Predeal, nr. 4A, Bl. 2C, locuiește într-un bloc unde există apartamente cu două și trei camere. Dumnealui întreabă cum se repartizează cheltuielile, în cazul zugrăvirii casei scărilor.

În normele de aplicare a Legii 114/1996, la articolul 57„ se prevede că pentru întreținerea și repararea părților și instalațiilor de folosință comună, cheltuielile se repartizează proporțional cu cota-parte ce revine fiecărui apartament. Așadar, în cazul prezentat de dvs., vor contribui cu o sumă mai mare proprietarii apartamentelor cu trei camere.

● **Dl. Iuliu Brad**, str. Steagului nr. 20, este nemulțumit de modul în care s-au executat lucrările de introducere a gazului în cartierul unde domiciliază, respectiv pe relația Azoma-str. Flacăra. „În urma lucrărilor efectuate, carosabilul e denivelat, ploile din ultima vreme au mai agravat situația. Pe o distanță apreciabilă, e o adevărată aventură să circuli cu mașina. Eu am rămas împotmolit, tocmai fiindcă am nimerit cu roata pe porțiunea săpată, desfundată și lăsată încă neasfaltată. Cui revine obligativitatea de a reamenaja strada?"

Viceprimarul Levente Bognar precizează că lucrarea de refacere a carosabilului revine S. C. Roger Construct SRL, iar termenul de execuție a lucrării este data de 16.10.2002.

Redactor de serviciu, T. M.

HOROSCOP

Sâmbătă, 28 septembrie 2002

Berbec (21.03-20.04). Dinamismul și elanul de care dați dovadă vă va ajuta să vă achitați cu ușurință de toate obligațiile.

Taur (21.04-20.05). Lăsați problemele altora și încercați să vă relaxați. Pentru o vreme, abandonați activitatea de rutină și implicați-vă în acțiuni inedite și interesante.

Gemenii (21.05-20.06). Nu faceți promisiuni dacă știți că nu le puteți respecta. Este necesar să percepeți cât mai obiectiv realitatea, lucru nu tocmai ușor de realizat.

Rac (21.06.-22.07). Petreceți-vă activ timpul liber, practicând sportul preferat, pentru a vă menține într-o formă fizică bună și un tonus nervos ridicat.

Leul (23.07-22.08). Dați dovadă de mai multă flexibilitate în gândire și precizați-vă cât mai clar intențiile pentru luna următoare.

Fecioara (23.08-22.09). Supărările nu trebuie să-și facă loc în sufletele dvs. Întâlnirea cu cineva cu care v-ați simpatizat odinioară vă trezește amintiri plăcute și nu știți cum să faceți să reluați legătura.

Balanța (23.09-22.10). La locul de muncă, faceți uz de farmecul dvs. personal și de puterea dvs. de convingere pentru a rezolva câteva probleme.

Scorpion (23.10-21.11). În aceste zile, există mari șanse ca situația dvs. financiară să cunoască o substanțială ameliorare.

Săgetător (22.11-21.12). Fiți mai generos cu propria persoană și dați o mai mare atenție îngrijirii sănătății.

Capricorn (22,12-19.01). Astăzi va trebui să fiți pe fază și să acționați energic altfel veți rata momentul în care s-ar putea valorifica o șansă de afirmare.

Vărsător (20.01-20.02). Este posibil să fiți supus criticii venite de „sus" însă nu trebuie să puneți acest lucru la inimă.

Peștii (21.02-20.03). Un compromis făcut la serviciu vă va aduce beneficii importante.

Bicicletă găsită

Cetățeanul care și-a lăsat bicicleta în fața casei din Piața Bujac, la nr. 16/6, este rugat să o recupereze de la proprietarul casei, dl. Jurjiu Todor.

METEO

Vremea va continua să se răcească. Cerul va fi mai mult noros și temporar va mai ploua în cursul zilei. La munte precipitațiile vor fi mixte. Vântul va sufla slab la moderat din nord. Dimineața, pe alocuri va fi ceață.

Temp. max.: 11 la 15°C. Temp. min.: 3 la 6°C.

Foto: ST. MATYAS

ATENȚIE LA CONTRACTELE DE MUNCĂ!

Inspectoratul Teritorial de Muncă (ITM) Arad a continuat seria controalelor la diverse societăți comerciale din județul nostru. Astfel au fost depistate două firme care nu respectă prevederile legale privitoare la relațiile de muncă. Pentru neîntocmirea în formă scrisă a contractelor de muncă S.C. M & FLUX SRL din Arad și S.C. BEST EXOTIC BACARDI SRL din Zăbrani au fost amendate cu 30 milioane de lei.

C. T.

UTILITARE

PIEȚE, TÂRGURI

Astăzi este zi de piață la Chișineu Criș, Lipova, Pâncota, Felnac, Grăniceri, Hălmagiu, Moneasa, Pecica, Vărșand, Socodor, Șeitin, Vladimirescu, Zimandu Nou, Covăsânț. Târguri **săptămânale** se desfășoară astăzi la Lipova, Pâncota, Hălmagiu, Moneasa.

FARMACII DE SERVICIU

• Farmacia **REMEDIUM** Arad, B-dul Revoluției nr. 52-54. Program luni-vineri: 7,30-20,00, sâmbătă 8,00-14,00. Telefon 233195.

• Farmacia **TEAHAFARM**, B-dul Revoluției nr. 65. Program: luni-vineri 8-21, sâmbătă 9-13. Telefon 254.587.

• Farmacia **OMNIAFARM**, Calea Aurel Vlaicu, Bl. Z28, cu program zilnic de la orele 8,00-22,00. Telefon 271724.

• Farmacia **SENSI BLU, ARAD I** B-dul. Revoluției nr. 43. Program non-stop, inclusiv sâmbătă și duminică. Telefon 254.527.

• Farmacia **SENSI BLU ARAD II** Bd. Revoluției nr. 93. Program zilnic 8-22 - inclusiv sâmbăta și duminica. Telefon 214.955.

• Farmacia **DERYYFARM 2000** str. I. Maniu nr. 12-18. Telefon: 270087. Program: zilnic 7,00-23,00.

• Farmacia **LIBRO PHARMA** non stop, Calea Aurel Vlaicu 60-68 (lângă stadionul UTA) telefon 212.992.

• Farmacia **LARIFARM**, Calea Aurel Vlaicu, la parterul blocului Z 24 are program de lucru zilnic, între orele 7,00 - 23,00, telefon 246622.

URGENȚE STOMATOLOGICE ...

...asigură Cabinetul din str. Crișan (în spate la Gionelli), program non-stop. Telefon: 253794.

• În zilele de sâmbătă și duminică, urgențe stomatologice asigură și cabinetul din B-dul Revoluției nr. 62, ap. 17, între orele 9,00-19,00. Telefon: 256665. Cabinetul Stomatologic din Calea Victoriei nr. 7 A asigură zilnic urgențe, inclusiv sâmbăta, între orele 10-15. Telefon 095.565.622.

ADMINISTRAȚIA FINANCIARĂ

Administrația Financiară a municipiului Arad: Asistență contribuabili (impozitul pe venitul global) - telefon 280633, 280733, int. 199 între orele 8,00-12,00. Informații mai pot fi obținute la adresa de web: www.finantearad.ro

ÎNREGISTRĂRI ÎN CAZ DE DECES

Biroul de Stare Civilă - decese face înregistrări după următorul program: sâmbătă și duminică, între orele 9,00-11,00. Tel. 281850.

TELEFON DE URGENȚĂ LA POLIȚIE: 955

Noile numere de centrală telefonică ale I. J. P. (Inspectoratul Județean de Poliție) Arad: 237.170; 237.803; 237.878; 237.887; 236.858.

AU PLECAT DINTRE NOI!

Gabor Demeter (1958), Crișan Viorel (1937), Pop Dumitru (1939), Vuțu Ioan (1955), Laslău Elena (1938), Petraș Pavel (1931), Gligorescu Iosif-Emil (1932), Bacoș Mihai (1925).

Echipa de serviciu

MONICA ARDELEAN
secretar de redacție

Bianca Felea, Adela Pop, Ioan Leac, Ramona Vidulescu, Dina Rujan
tehnoredactare computerizată

Doina Jurcă, Zamfira Răzman, Aurica Telcian, Dacian Toduța
corectură

PREȚUL AURULUI

BANCA NAȚIONALĂ. Pentru gramul de aur de 24 K: prețul cu ridicata - 342.772 lei, iar prețul de achiziție - 308.494 lei. Prețuri înregistrate ieri.

PIAȚA NEAGRĂ. Aur 14 K: cumpărare - 200.000 lei/g, vânzare - 250.000 lei/g. **Aur 18 K:** cumpărare - 260.000 lei/g, vânzare - 300.000 lei/g.

Cursul valutar*

– VALORI ÎNREGISTRATE IERI, 27 SEPTEMBRIE 2002

Denumirea valutei	BNR	BCR		BRD		Banca Transilvania		Banca Românească		Bursa neagră	
		C	V	C	V	C	V	C	V	C	V
Euro	32322	32035	32652	32140	32560	32250	32450	31915	32734	32100	32350
Dolar S.U.A.	33041	32900	33200	32950	33200	32900	33180	32855	33220	33100	33300
Forint	133	126	138	128	135	125	134	-	-	130	132

RED CHILI
Vinuri Princiare de pe Dealurile Tohani
Magazinul vă stă la dispoziție cu băuturi pentru aniversări, banchete, nunți
Vreți să gustați o picătură din Rai? Avem Rai de Murfatlar
Tuică „RED CHILI" la cel mai mic preț
Magazinul RED CHILI din Arad zona Podgoria (lângă Miki) vă oferă cele mai rafinate băuturi la prețuri de producător

Contrar părerilor preconcepute despre ei

SUTE DE TINERI AU AȘTEPTAT ÎN PLOAIE CA SĂ-ȘI GĂSEASCĂ UN LOC DE MUNCĂ

Sute de absolvenți au așteptat în ploaie ca să-și facă rost de un loc de muncă. Fie că au liceul, profesionala ori facultatea la bază, toți și-au pus speranța în „Bursa locurilor de muncă pentru absolvenți", organizată ieri în patru orașe din județul Arad.

Afluxul mare de absolvenți dornici de a-și găsi o „brățară de aur" i-a încântat pe reprezentanții Agenției Județene pentru Ocuparea Forței de Muncă (AJOFM) Arad.

Unii mai timizi, alții mai volubili, tinerii veniți în număr atât de mare la Bingo Gool din Arad ori în orașele Chișineu-Criș, Lipova și Sebiș au răsturnat toate ideile preconcepute făcute după Revoluție la adresa lor. Că sunt leneși, că trăiesc pe spatele părinților, că nu-i preocupă școala, ci numai distracția sunt expresiile cu care a fost împroșcată tânăra generație. Nu neagă nimeni că unii dintre absolvenți n-or fi așa, dar nu sunt toți sau cel puțin nu aceia care ieri, cu înfrigurare, își căutau o slujbă, în premieră pentru ei.

FOTO: VIOREL MUSCA

Și au avut de unde alege, cu toate că dintre 345 de agenți economici care au fost invitați de către AJOFM Arad, doar vreo 50 au venit cu oferte de locuri de muncă. Din fericire, oferta celor prezenți la „Bursa locurilor de muncă" din județul Arad se ridică la câteva sute de locuri de muncă vacante.

Pentru absolvenții de studii superioare, primele șase meserii au fost acelea de ingineri (proiectant, T. C. M. și energetician) jurist, arhitect și consilier marketing. Absolvenții de liceu au putut alege din numărul mare al locurilor vacante de agenți asigurări, vânzători-gestionari, operatori industrie alimentară, secretară și agent marketing. Cei cu profesionala au avut la dispoziție posturi de lăcătuși, confecționeri încălțăminte, confecționeri îmbrăcăminte, electricieni, sudori, zugravi și vopsitori.

Ținând cont că au fost tineri care au bătut palma pe loc cu patronii, la care se adaugă „grosul" celor invitați să dea probă de lucru în zilele următoare, dl. Ștefan Pascu, directorul executiv al AJOFM Arad, ne-a declarat că și această ediție a Bursei locurilor de muncă a fost un adevărat succes.

Vom reveni cu datele statistice despre numărul exact al absolvenților, meseriile solicitate și angajările făcute, în funcție de raportările care vor veni la AJOFM Arad din toate cele patru locuri din județ unde s-a desfășurat „Bursa locurilor de muncă pentru absolvenți".

NICOLAE OPREAN

TREI MII DE DOLARI PENTRU REÎNTREGIREA ILEGALĂ A FAMILIILOR

La punctul de trecere a frontierei Nădlac s-au prezentat la controlul de frontieră executat la ieșirea din țară trei persoane, doi bărbați și o femeie, care s-au legitimat cu pașapoarte românești.

Studiind cu atenție respectivele documente de călătorie, polițiștii de frontieră au sesizat faptul că acestea sunt falsificate pin înlocuirea fotografiei, iar în urma verificărilor efectuate s-a stabilit că cei trei sunt cetățeni români și sunt din aceeași localitate, Țăndărei - jud. Ialomița.

Maradia P., de 17 ani, Cristian V., de 22 ani și Dumitru S., de 21 de ani, au declarat că au procurat aceste pașapoarte prin intermediul unui necunoscut din aceeași localitate, căruia i-au plătit suma de 1000 Euro, fiecare. Au recurs la aceasta întrucât au mai fost returnați din țări aparținând spațiului Schengen, care le-au aplicat interdicție de a mai intra pe teritoriul lor. Cei trei doreau să ajungă în Spania pentru a-și găsi locuri de muncă, în această țară aflându-se și alți membri ai familiilor lor.

„Sus-numiții au fost reținuți și li s-a întocmit dosar penal pentru săvârșirea infracțiunilor de fals privind identitatea, complicitate la fals material în înscrisuri oficiale și tentativă de trecere ilegală a frontierei de stat, în același timp continuându-se cercetările pentru identificarea falsificatorilor", ne-a informat dl. Robert Iudt, purtătorul de cuvânt al Inspectoratului Județean al Poliției de Frontieră Arad.

File CEC cu ...probleme

Polițiștii arădeni au depistat un urmărit general certat cu legea. Este vorba despre Ion Ștețcu (32 ani) din Păncota care, în calitate de administrator la SC „Emar Prod" SRL Ineu, a emis mai multe file CEC unei persoane, aceste file nefiind însoțite însă de elementele esențiale de identificare. I. Ștețcu a fost prezentat Parchetului de pe lângă Judecătoria Arad, împotriva lui fiind emis un mandat de arestare preventivă de 5 zile.

Eroare de... 2 milioane

În ultimele zile, inspectorii Serviciului Județean de Metrologie Legală (SJML) Arad au efectuat controale metrologice la benzinării, verificând legalitatea distribuitoarelor de carburanți. Astfel, a fost depistată S. C. CMB GRUP 2001 din Arad, care, pentru erori de măsurare, a fost sancționată cu o amendă de 2 milioane de lei.

În această perioadă, la Constanța se desfășoară seminarul „Metrologia în medicină", organizat de autoritățile române în colaborare cu PTB din Germania. La manifestare, din partea Direcției Regionale de Metrologie Legală Timiș, participă și inspectorul arădean, expert metrolog Onuț Negârcea.

C. T.

Spărgătorii bufetului din Zimandu Nou cercetați de Poliție

Polițiștii i-au depistat pe cei care au spart bufetul din Zimandu Nou în noaptea de 2/3 septembrie a.c. Este vorba despre Radu-Cătălin Drăgan (21 ani) și Gheorghe-Cătălin Corbei (16 ani), ambii din Sântana, care au golit, bufetul mai sus amintit, de bunuri în valoare de 300.000 lei.

Deocamdată, autorii spargerii sunt cercetați în stare de libertate urmând a se trece la luarea măsurilor ce se impun, în cazul în care sunt găsiți vinovați.

CURSURI

1. Procesul accentuat de globarizare a economiilor naționale și extinderea investitorilor străini conduc la nevoia unui limbaj contabil universal, respectiv aplicarea Standardelor Internaționale de Contabilitate. În România startul oficial de armonizare contabilă a fost dat prin ordinul ministrului finanțelor publice nr. 94/2001 pentru aprobarea reglementărilor contabile armonizate cu Directiva a IV-a a Comunității Economice Europene și cu Standardele Internaționale de Contabilitate.

Corpul Experților Contabili și Contabililor Autorizați din România în calitate de membru al Comitetului pentru Standarde Internaționale de Contabilitate (IASC), prin filiala Arad, vine în sprijinul profesiei contabile și organizează în perioada oct.-nov. 2002 curs de înțelegere și aplicare a Standardelor Internaționale de Contabilitate. Înscrierea se face la sediul filialei din Arad, B-dul Dragalina nr. 22-24, zilnic prele orele 8-15,00 până în data de 15 oct. 2002. Informații la telefon 281960.

2. În data de 02.10.2002 de la ora 15,00 va avea loc în sala mică a Casei de Cultură a Sindicatelor Arad, întrunirea membrilor înscriși în Tabloul Corpului. Cu această ocazie se vor prezenta și dezbate instrucțiunile privind metodologia de calcul al impozitului pe profit aprobate prin HG 859/2002, precum și alte probleme curente.

Preselecții pentru „Miss România 2002"

Mâine dimineață, de la ora 11,00, arădencele interesate pot participa la preselecția pentru zona de vest a țării a concursului de frumusețe „Miss Romania World 2002", care va avea loc la Centrul de modă Elitte Club din incinta Attic-Artexim.

Potrivit organizatorilor, Prima Agency din Arad și Face 2 Face, la preselecție poate participa orice arădeancă cu vârsta cuprinsă între 14 și 24 de ani, care are o înălțime de peste 1,70.

C. T.

Mulțumiri

Colectivul școlii din Grăniceri aduce mulțumiri organizației „PUISSANCE L" din Lausane - Elveția care, prin domnii Serge Sandoz și Gilles Pavillon, au oferit un considerabil ajutor școlii noastre. Grație acestui gest, patru clase au fost dotate cu mobilier nou și, de asemenea, în fiecare sală au fost instalate corpuri noi de iluminat.

Mulțumim de asemenea, Asociației SOS Copii - Sântana și în mod special, dl. prof. Enache Viorel pentru bunăvoința și grija care au avut-o față de noi.

ÎN ATENȚIA PERSOANELOR FIZICE CARE EXECUTĂ LUCRĂRI DE PROTECȚIE LA FOC

Grupul de Pompieri „Vasile Goldiș" din Arad, informează că în semestrul II, a.c., Centrul de Studii, Experimentări și Specializare P.S.I. București, organizează cursuri de atestare și reatestare pentru persoanele fizice care execută lucrări de protecție la foc astfel:

• 15-18.10.2002, stingătoare (curs); 08-11.10.2002, semnalizare (curs); 22-25.10.2002, termoprotecție (curs); 26-29.11.2002, instalații de stins incendii (curs); 05-08.11.2002, ignifugare (curs); 12-15.11.2002, semnalizare (curs); 19-22.11.2002, stingătoare (curs); 03-06.12.2002, semnalizare (curs); 10-13.11.2002, stingătoare (curs); 03-04.10.2002, instalații de stingere (reatestare); 10-11.10.2002, ignifugare (reatestare); 17-18.10.2002, termoprotecție (reatestare); 05-06.11.2002, semnalizare (reatestare); 07-08.11.2002, instalații de stingere (reatestare); 12-13.11.2002, stingătoare (reatestare); 14-15.11.2002, ignifugare (reatestare).

Înscrierea persoanelor fizice se poate face prin adresă scrisă la sediul Centrului de Studii, Experimentări și Specializare București, str. B-dul Ferdinand I, nr. 139, sectorul 2, sau telefonic la nr. 021/2525518, interior 145, ne-a mai informat purtătorul de cuvânt al Grupului de pompieri „Vasile Goldiș" al județului Arad, dl. mr. **Câmpeanu Lucian.**

CURSURI DE FORMARE POST-UNIVERSITARĂ, LA ARAD

Ieri a avut loc, în Aula „Ștefan Cicio-Pop" a Facultății de Drept din cadrul **Universității de Vest „Vasile Goldiș"** Arad, conferința de presă organizată cu prilejul deschiderii oficiale a **Cursului de formare post-universitară în domeniul științelor vieții.**

Coordonator al acțiunii este doamna dr. **Rita Barot**, de la Universitatea Paris-Sud, Doctor Honoris Causa a mai multor universități din țară. Comitetul de organizare e compus din nume sonore în domeniu, președinte fiind prof. dr. **Mircea Ifrim**, decan al Facultății de Medicină și Farmacie a Universității din Oradea, președinte al Comisiei pentru Sănătate și Familie a Parlamentului României, alături de prof. dr. **Aurel Ardelean**, rectorul UVVG Arad.

Conferențiarii francezi invitați sunt: prof. dr. **Jean - Louis Beaudeux**, de la Departamentul de Biochimie al Grupului Spitalicesc PITIE SALPETRIERE, Paris, prof. dr. **Dominique Chauveaux**, de la Serviciul de Chirurgie Ortopedică, CHU, Bordeaux și prof. dr. **Jean - Claude Murat**, de la Departamentul de Biologie Celulară, Facultatea de Medicină a Universității PAUL SABATIER, Toulouse III.

Centrul de Formare Post-universitară în domeniul științelor vieții - CEFOR - creat în România în 1995, în cadrul programelor TEMPUS-PHARE, răspunde unei exigențe majore a celor implicați în acest domeniu, și anume aceea de a avea posibilitatea de a urma o formă de perfecționare post-universitară interdisciplinară.

Cursurile s-au desfășurat din 25 septembrie până în 27 septembrie la Oradea, sub tutela Facultății de Medicină și Farmacie a Universității locale, urmând ca lucrările să fie susținute în orașul nostru până în data de 29 septembrie.

Lucrările au fost deschise de d-na dr. Rita Barot, coordonator al proiectului, cu o lucrare având drept temă „CEFOR și interdisciplinaritatea". Președintele Comitetului de Organizare, prof. dr. Mircea Ifrim, a vorbit despre „Cercetarea medicală și dezvoltarea sistemului sanitar în România".

După încheierea lucrărilor va avea loc evaluarea rezultatelor și eliberarea atestatelor pentru participanți.

SPERANȚA MILANCOVICI
Foto: AL. MARIANUȚ

Președintele Ion Iliescu va vizita Austria, alături de Rectorul Universității de Vest „Vasile Goldiș" Arad

Rectorul Universității de Vest „Vasile Goldiș" din Arad, prof. univ. dr. Aurel Ardelean, face parte din delegația oficială a României, condusă de domnul președinte Ion Iliescu, în Austria, la Viena și Linz, în perioada 23-24 octombrie a.c.

Cu acest prilej, rectorul Universității de Vest „Vasile Goldiș" va încheia noile protocoale de cooperare academică cu universitățile din Viena și Linz.

La Secusigiu ACCIDENT DE CIRCULAȚIE DIN CAUZA NEATENȚIEI

Pe DJ 682 în afara localității Secusigiu a avut loc un accident de circulație destul de grav.

Bogdan David (24 ani) din Munar, în timp ce ce afla la volanul autoturismului Dacia cu numărul AR-02-UJP, a pierdut controlul autoturismului și a intrat într-un stâlp. Se pare că șoferul a încercat să depășească un alt autoturism dar, din cauza neatenției și a carosabilului umed, a ieșit din decor. În urma impactului a fost ușor accidentată Victoria David, pasageră în autoturism.

MARIONETELE PRIMARULUI DOREL POPA

(Urmare din pagina 1)

Începând de două-trei zile, plutonul de marionete, aflate în slujba primarului Popa, și-a completat rândurile cu personaje parvenite din înalta ierarhie dâmbovițeană a PSD. Sosiți recent pe plaiuri arădene,cei trei P.S.D.-iști: Cozmin Gușă secretar general al partidului, deputatul Viorel Hrebenciuc, vicepreședinte și ministrul Leonard Cazan, s-au comportat ca simpli oameni ai casei la mâna primarului Popa. La asemenea înălțimi sosite la Arad, te-ai.fi așteptat să fie luate în analiză problemele reale ale arădenilor, prestația lamentabilă a pesediștilor locali, aleși în diferite structuri de putere. Nici prin gând nu le-a trecut arădenilor că până și asemenea înălțimi politico-administrative de pe Dâmbovița, bat țara de la un capăt la altul doar pentru a-i face pe plac primarului Popa și unora dintre apropiații săi, acordându-i sprijin în reglărea de conturi cu Dorel Zăvoianu deputat PSD, pe care l-au exclus din P.S.D. Nu-mi propun - și nici nu e cazul - să-l apăr pe Zăvoianu, președinte al ziarului nostru; a greșit și a fost sancționat. E treaba lor ce fac în bucătăria lor deși, nu pot să nu spun că, Dorel Zăvoianu a făcut PSD-ului servicii enorme prin sute de articole scrise în favoarea acestui partid. Mă surprinde însă maniera în care se face reglarea de conturi în PSD Arad. Să vină, adică, de la București atâtea înălțimi PSD numai pentru a-i face hatârul primarului Dorel Popa prin excluderea din partid a deputatului care l-a criticat în ziar și pentru a o apropia, fie și cu un singur pas, pe doamna Rodica Borza de cabinetul președintelui PSD Arad (întâmplător tot dl. Popa). Să lași baltă probleme arzătoare pe Dâmbovița, tu secretar general al PSD, tu vicepreședinte al partidului și tu ministru în guvernul Adrian Năstase, să treci peste munți și peste ape, pentru a veni la Arad doar pentru o mazilire la comandă și o promovare pe sprânceană, mi se pare o uluitoare risipă de forță social-democrată de pe Dâmbovița.

Doar pentru atât de puțin interes local să faci asemenea uriașe mișcări de trupe?! Să muți munții din loc și să sapi galerii subterane numai pentru a ajuta un mărunt și orgolios șefuleț local să se răzbune pe adversarii din propriul partid, mi se pare un afront la adresa comunității județului Arad. O jignire a cetățenilor care au acordat credit electoral unor politicieni în pantaloni scurți.

P.S. Din câte am aflat, marionetele bucureștene ale primarului Popa i-au mai promis acestuia susținere și în răfuiala cu unii directori pesediști din Arad, pe care dorește să-i înlocuiască cu oamenii săi.

NUMĂRUL DONATORILOR DE SÂNGE DIN ARAD S-A DUBLAT

Numărul donatorilor de sînge din Arad s-a dublat, în ultimele două zile, urmare a apelului lansat de ministrul Sănătății, Daniela Bartoș, și de medicii din cadrul Centrului de transfuzie sanguină, în privința donării voluntare de sînge, transmite corespondentul MEDIAFAX.

"În aceste condiții, spitalele din Arad își pot asigura stocurile necesare, ba mai mult decît atît, putem relua aprovizionarea spitalelor din Tîrgu-Mureș, Deva și Timișoara, care se află într-o situație critică din acest punct de vedere", a declarat Voichița Cibian, asistenta șefă a Centrului de transfuzii. Aceasta a precizat că, dacă la începutul săptămînii numărul zilnic al donatorilor era cuprins între 14 și 20, acesta a ajuns, în ultimele două zile, la 40.

Conducerea Centrului și-a manifestat, recent, îngrijorarea față de numărul scăzut de donatori și a afirmat că, pentru asigurarea cantităților de sînge necesare spitalelor din județ, în Arad ar trebui să existe, zilnic, cel puțin 50 de donatori. De asemenea, ministrul Sănătății, Daniela Bartoș, a lansat, joi, un apel pentru donarea voluntară de sînge.

În contextul lipsei de sînge din România, Organizația Mondială a Sănătății, INHT și Fundația Donatorilor Benevoli de Sînge organizează, în perioada septembrie-octombrie a acestui an, prima campanie în sprijinul donării voluntare, sub titlul "Greutatea unui gest de omenie". Campania vizează informarea, educarea și conștientizarea populației cu privire la acest aspect, precum și determinarea potențialilor donatori benevoli de sînge să se implice în această acțiune. Cei vizați pentru acestă campanie sunt tinerii între 20 și 30 de ani.

LA SEMNAREA ACORDULUI PRIVIND CPI, ROMÂNIA NU ȘTIA DESPRE DISPUTA DINTRE SUA ȘI UE

Premierul Adrian Năstase a declarat, vineri, la seminarul internațional al SRR, că decizia României de semnare a tratatului cu SUA privind CPI a fost oportună, arătînd că, în acel moment, țara noastră nu știa despre dezbaterile dintre UE și SUA pe această temă.

"Dincolo de procedură - ne reproșăm un anumit mod de lucru - rămîne o chestiune importantă, integrarea în NATO. Decizia a fost oportună. Nu am știut la momentul respectiv și nici oficialii europeni nu ne-au informat că este vorba de o dezbatere mai importantă", a arătat Năstase.

Năstase a mai spus că Statele Unite erau considerate un aliat al țărilor din UE.

Premierul a spus că, atunci cînd a luat această decizie, "România a aplicat articolul 98 din statut și nu a avut o reprezentare clară a semnificației dezbaterilor ulterioare". "Nu am forțat să obținem asigurări din partea cuiva", a adăugat Năstase.

PYROSTOP
Arad, str. Banul Mărăcine nr. 1, telefon 0257/233281, mobil 0744/525.048

VĂ OFERĂ ÎN CONDIȚIILE CELE MAI AVANTAJOASE:

● Sisteme de alarmă antiefracție pentru firme și locuințe, cu posibilitatea conectării a 2, 3, 4 apartamente la un sistem; ● Sisteme de alarmă antiincendii; ● Sisteme de control acces și control rond; ● Sisteme de televiziune cu circuit închis; ● Sisteme de interfonie și videointerfonie; ● Folie colorată, reflectorizantă și pentru securizare geam; ● Geamuri termopan din sticlă float; ● Sticlă ornamentală, colorată în masă, vitralii, orice model; ● Mobilier din sticlă, oglinzi, mese, uși de mobilier, orice model.

SUPRAVEGHERE PERMANENTĂ ȘI INTERVENȚII RAPIDE

în caz de alarmă prin dispeceratele computerizate de la sediul Arcons Security și ale Pompierilor Militari. (c.b.)

FOTBAL - DIVIZIA A

În cadrul rundei cu numărul șase, ieri, s-au disputat următoarele partide: Gloria Bistrița- Universitatea Craiova 4-0 și F.C. Național - Poli AEK Timișoara 1-0.Celelalte meciuri se desfășoară după următorul program:

● **astăzi, ora 17:** Rapid - Dinamo **(TV România 1), UTA - F.C. Brașov**, Farul Constanța - Oțelul Galați, Ceahlăul Piatra Neamț - Sportul Studențesc.

● **mâine, ora 17:** F.C. Argeș - Astra Ploiești **(TV România 1)**, Steaua - FCM Bacău **(ora 21, PRO TV)**.

Seriozitate, rapiditate, promptitudine numai cu TAXI MIRKO MILI Non stop

telefon: 230.530 / 230.730 Orange 0740 152828

Comisioane, non stop, comenzi de urgență

◗ **Angajăm 4 taximetriști** cu mașină proprie și acte pentru taximetrie.

◗ **Angajăm 2 șoferi** pentru taximetrie pe mașinile firmei.

Informații suplimentare la telefonul **285.744** între orele 17,00-20,00. (c.b.)

COLOMAN

Edeleni Coloman este personajul politic arădean care s-a remarcat cel mai mult în ultima vreme. L-am criticat eu însumi pentru anumite prestații politice și administrative, dar pentru a fi imparțiali, va trebui să recunoaștem că propulsarea lui Edeleni Coloman în funcția de președinte al Organizației Municipale a PSD Arad a fost o găselniță fericită.

Dacă ne raportăm la activitatea PDSR Arad de dinaintea conferinței de alegeri, se poate lesne constata că aceasta a fost ca și inexistentă. Disputele dintre gruparea Pele-Zăvoianu și gruparea A. Crăciun au anihilat complet activitatea pozitivă a întregii organizații. Înafară de contre, replici și înjurături nimic nu se mai întâmpla și nu se scria despre PDSR. Și nici nu avea ce să se scrie, fiindcă activitatea pedeseriștilor arădeni se reducea la ce spuneam mai sus. Iar oamenii asta citeau, asta știau despre pedeseriști.

Ales în fruntea Organizației Municipale a PSD Arad, Edeleni Coloman s-a pus pe treabă. Mai orbecăind, mai bâjbâind, dar se cheamă că a încercat și încearcă să facă ceva. Destule nu-i reușesc, fiindcă nu are știința organizării. Zilele Aradului, pe care unii le consideră o comandă de la București, nu au fost nici o mare reușită, dar nici un fiasco, cum spun cei din opoziție. Să notăm la pozitiv ideea și încercarea de a o pune în practică. Am criticat la momentul potrivit neajunsurile organizării acestui eveniment. Ele s-au văzut clar pe parcursul desfășurării evenimentului. Dar se cheamă că s-a pornit o treabă care, gândită mai bine, data viitoare poate deveni o reușită. Poate în alt anotimp, cu alți oameni, cu alte idei.

Cel care s-a agitat cel mai mult pentru Zilele Aradului a fost Edeleni Coloman. Au mai chibițat și alții pe lângă el, unii chiar l-au și ajutat, dar greul l-a dus Coloman. PSD la nivel județean este încă în adormire. Primarul Dorel Popa, după cum am repetat de atâtea ori, nu are timp pentru muncă de partid, în județ. Iar la nivel de județ încă nu s-a descoperit nici un Coloman. Și dacă nu-l va descoperi, președintele PSD Dorel Popa va avea destule probleme cu județul.

Chiar și Edeleni Coloman ar face bine să mai vadă și alți colaboratori. Faptul că, mai nou, înafară de Rodica Borza l-a mai luat lângă el și pe Constantin Buzatu nu rezolvă problema muncii în echipă. Căci astăzi, în nici un domeniu nu se mai obțin performanțe fără munca în echipă.

Una peste alta, **Edeleni Coloman e un personaj politic viu** și constructiv. Cu erorile de rigoare nelipsite în cazul celor care muncesc.

I. IERCAN

ALEXANDRU SAVICI ȘI-A DEPUS DEMISIA ÎN ALB

Alexandru Savici, secretarul responsabil cu imaginea PSD Arad, și-a prezentat, joi, în cadrul ședinței Biroului Executiv al filialei, demisia în alb. Acesta, în prezența secretarului general Cosmin Gușă și a vicepreședintelui Viorel Hrebenciuc, a acuzat lipsa de comunicare între membrii partidului cu prilejul organizării „Zilelor Aradului" și faptul că reprezentanții acestuia (la vârf) i-au introdus, în firma pe care o deține, un „spion", pentru a afla tot ceea ce se întâmplă.

În Biroul Executiv, Savici a fost „pus la colț" de președintele Dorel Popa, acesta spunându-i că nu se discută probleme de genul mai sus amintit în fața oaspeților veniți de la București și că toate vor fi „disecate" cu o altă ocazie.

A. OLTEANU

LIDERII PSD ȘI PUR AU PLANURI COMUNE DE VIITOR

PSD Arad a încheiat, joi seara, negocierile cu Partidul Umanist din România și, în cadru festiv, dar fără șampanie, s-a semnat protocolul de colaborare pe plan local. Ziarul nostru a prezentat cele mai importante dintre prevederile documentului semnat joi de către Dorel Popa, președintele PSD Arad și Lia Ardelean, președintele PUR Arad (alături de care s-au mai aflat și parlamentarii Avram Crăciun și Nicu Cojocaru, precum și vicepreședinți ai ambelor partide), așa încât n-o să mai insistăm asupra conținutului acestuia.

„Mai presus de orice prevedere stabilită de către cele două formațiuni este foarte important - spunea Dorel Popa la finalul discuțiilor - că ne-am înțeles și că de-acum încolo avem niște reguli după care ne vom ghida și pe plan local, noi împreună cu umaniștii". La rândul său, Lia Ardelean își declara bucuria și mulțumirea că s-a reușit înțelegerea și semnarea documentului într-un timp scurt.

Cert este faptul că cele două formațiuni își propun să facă multe pentru arădeni. În măsura în care vor reuși vom reveni și noi cu amănunte.

ALIN OLTEANU

Țărăniștii vor degusta vinul moldovenesc

În perioada 11-16 octombrie, o delegație a tinerilor țărăniști arădeni (de fapt, Cosmin Galu și Alin Demșea) va participa la o „școală de toamnă", în Republica Moldova, la Chișinău. Invitația a venit din partea organizației de tineret a PPDC. „Școala de toamnă" a fost organizată cu ocazia „Zilelor Vinului" din Republica Moldova. Alături de cei doi arădeni vor participa și patru tineri țărăniști din organizația Timiș.

T. S.

PSM NU (MAI) EXCLUDE O FUZIUNE CU PRM

Președintele PSM Arad, Mihai Lelik, s-a întâlnit, la București, cu președintele Sasu și cu patru vicepreședinți. În urma discuțiilor, a fost în măsură să ne informeze că după reînscrierea la Tribunal, PSM va negocia fie alianțe, fie fuziuni, pentru a putea accede în Parlament. În ultimă instanță intră în calcule chiar și o fuziune prin absorbție cu PRM. **„Indiferent cum, în 2004 socialiștii vor fi în Parlament. În ceea ce mă privește, înțeleg că electoratul socialist trebuie să fie reprezentat în Parlament, dar în cazul unei fuziuni cu PRM, voi renunța"**, a spus Lelik. ● Strategia PSM-ului va fi definitivată la Congresul care va avea loc în maximum șase luni. ● La ședința Comitetului Director, care va avea loc pe 12 octombrie, se vor trasa sarcini exacte pentru organizația din teritoriu. A fost deja pregătită logistica pentru reînscriere la Tribunal, PSM mizând pe cel puțin 70.000 de membri.

• PSR-iștii Neacșu și Mesca vor să-i acapareze pe socialiști

Lelik ne-a informat că Ilie Neacșu și Sever Mesca, parlamentarii „refugiați" din PRM, au pus mâna pe conducerea Partidului Socialist Român, primul fiind ales președinte, iar al doilea, vicepreședinte. „Lovitura" a fost organizată sâmbătă, la București, în mare secret. Cei doi au pregătit un „Apel" pe care îl vor difuza în toate județele, în încercarea de a racola cât mai mulți membri ai partidelor socialiste.

„Ei vor să formăm împreună un partid socialist, în care ei, deși au doar câțiva membri, iar structurile în teritoriu sunt inexistente, să conducă. Să îi vedem ce vor face când va trebui să se reînscrie. După aceea, mai discutăm".

● Lelik s-a referit pe scurt la „Zilele Aradului", considerând că a fost o manifestare binevenită, dar puțin deficitară la capitolul organizare. Totodată, și-a exprimat dezamăgirea față de faptul că PSM a fost singurul partid care a depus o coroană la monumentul de la Păuliș.

SIMION TODOCA

FĂRĂ ALEGERI ANTICIPATE

Președintele Ion Iliescu a apreciat că reprezentanții partidului de guvernământ ar fi trebuit "să se fi abținut" de la discuția privind posibilitatea organizării de alegeri anticipate în România.

"Ideea este serioasă. Totul este cît e de benefică pentru societate. Mie mi se pare că ar fi fost bine să se fi abținut reprezentanții partidului de guvernământ de la o asemenea discuție, pentru că nu este în interesul său, nu este în interesul guvernării, nu este în interesul țării", a afirmat președintele Iliescu.

Șeful statului a declarat că principala preocupare a actualei puteri trebuie să fie îndeplinirea mandatului în curs, pentru a asigura continuitatea proceselor pozitive demarate.

"A intra într-o campanie electorală înseamnă, din nou, o scoatere din mînă a celor care abia s-au închegat într-un proces de acțiune", a mai spus șeful statului.

El a adăugat că anul 2003 este important din punct de vedere al relațiilor internaționale ale României - în principal cooperarea cu Alianța Nord-Atlantică - și în procesul de negociere a aderării la UE.

Președinele Iliescu a apreciat că a introduce factori de discontinuitate la jumătatea mandatului "nu ajută nimănui și este nerealist".

Clubul Liberalilor

„PERSPECTIVELE COOPERAȚIEI ÎN MEDIUL DE AFACERI DIN ROMÂNIA"

„Clubul Liberalilor", reunit, ieri, la sediul PNL a avut ca temă de discuție „perspectivele coóperației în mediul de afaceri din România". Moderatorul discuțiilor, Marius Amzulescu, a avut o serie de invitați care lucrează în domeniu. Au fost prezenți mai mulți membri ai Biroului Județean al PNL, în frunte cu deputatul Titus Gheorghiof. Discuțiile au pornit de la proiectul de Ordonanță de Urgență întocmit de către ministrul IMM-urilor și Cooperației, Silvia Ciornei, referitoare la reglementarea funcționării cooperației. Nu insistăm, întrucât subiectul a mai fost prezentat în cadrul unei conferințe de presă. Toți vorbitorii au fost de acord cu faptul că aplicarea Ordonanței de Urgență ar duce la „naționalizarea" proprietății cooperației, lucru pe care nu au îndrăznit să-l facă nici comuniștii. Mladin Nicolae, președintele asociației teritoriale a cooperativelor meșteșugărești, a subliniat că au fost trimise sesizări tuturor asociațiilor internaționale din care fac parte, ca membri, cooperativele din România. Au fost trimise memorii la Guvern, Parlament și Președinție pentru ca Legea cooperației, adoptată de către Senat, să fie dezbătută și în Camera Deputaților, unde a fost înaintată încă din 1998. Dacă acest lucru nu se va întâmpla și proiectul de Ordonanță nu va fi retras, cei 80.000 de cooperatori din România vor fi chemați să protesteze public.

S. TODOCA

LA AȘA POLITICĂ, AȘA CADRE

La noi, a fi la putere, ca partid sau ca reprezentant de frunte al partidului respectiv, este similar cu a dispune de puterea cu care ai fost investit în mod discreționar, subiectiv, voluntar, după bunul-plac sau după cum se comportă fierea (bila) în colecist. Așa se și explică de ce exercitarea puterii, guvernarea în plan național sau local, primește accente de neseriozitate și este mai mult ineficientă decât eficientă. Nimic nu este mai periculos decât un asemenea mod, voluntarist, în exercitarea puterii. Fiindcă, este cât se poate de evident, abandonarea principiilor care asigură ordinea, legalitatea și progresul nu poate să aibă decât un rezultat: stagnarea, dezordinea, contraperformanța.

De ce spun toate acestea? Pentru că ne confruntăm prea des cu situații jenante, pe care (fapt periculos) am ajuns să le considerăm normale, atât de normale încât să nu ne mai intrige. Nu e bine. O asemenea situație jenantă reapare la Direcția Agricolă Arad, unde

Accente

directorului general, Gheorghe Rusu, i s-a cerut, de către ministrul agriculturii, demisia. Nu comentez dacă ministrul Sârbu are dreptate ori ba, dacă domnul Rusu e capabil ori incapabil pentru această funcție. Ce mă intrigă este că Gheorghe Rusu este al treilea director care, în numai un an și opt luni este socotit „necorespunzător" de către oamenii aceleiași Puteri. Or, această suită de demiteri, această perpetuă joacă de-a „uite directorul, nu e directorul" ne arată că numirile se fac pe criterii lipsite de criterii, ca să fac un joc de cuvinte și să nu spun direct că se fac absolut aiurea, fără nici o logică. Zic „numirile" fiindcă ceea ce numim noi astăzi concursuri pentru ocuparea funcției numai concursuri nu sunt - ba se prezintă un singur „concurent", ba se știe dinainte cine e favoritul grupului tare din sânul puterii locale, care putere îl și recomandă Centrului: noi pe cutare îl susținem. Procedându-se așa, competența, profesionalismul fiind complet ignorate, nici nu e de mirare că la Direcția Agricolă Arad, în nici doi ani, am avut directori pe Avram Fluieraș, Ioan Țărău, iar Avram Fluieraș, apoi Gheorghe Rusu, iar de mâine, cum se vede, va fi altcineva. Poți aștepta performanță în harababura asta?

Din păcate, ce se întâmplă la Direcția Agricolă se întâmplă și în alte instituții descentralizate arădene. Ba chiar și în fruntea județului, unde reprezentanții guvernului în teritoriu sunt schimbați în ritmul în care țiganul își schimbă caii. Practic, putem vorbi de anu' și prefectu', dacă socotim că în cinci ani am avut cinci prefecți: Ioan Horhat, Gheorghe Neamțiu, Ovidiu Nilă, Gheorghe Pele, Dan Ungureanu... Instabilitatea demonstrează fără tăgadă amatorismul, interesele colaterale, de grup, disprețul față de rigorile cerute de o funcție ori alta. În plus, ne ajută să înțelegem perfect pentru ce Aradul rămâne mereu în urmă. La așa politică de cadre, așa cadre și așa rezultate.

TRISTAN MIHUȚA

Deși este o școală de renume

Colegiul Național „Elena Ghiba-Birta" nu a primit nici un leu de la buget

☛ totuși, din resurse proprii, au fost dotate complet două cabinete de biologie

Înainte de începerea școlii și puțin după aceea, cotidianul nostru s-a ocupat îndeaproape de modul în care sunt (sau nu) pregătite instituțiile de învățământ pentru a primi elevii. Problema cea mai dureroasă era, evident, lipsa banilor, mai bine zis insuficiența resurselor financiare alocate de la bugetele locale. „Prea puțini bani...", se plângeau directorii de școli. Și totuși, așa puțini cum erau, ceva bani tot s-au dat. Cine ar fi crezut, în aceste condiții, că o școală precum Colegiul Național „Elena Ghiba-Birta" nu a primit NICI UN LEU pentru reparații, dotări, nici măcar pentru igienizările obișnuite care se fac înainte de începerea unui nou an școlar? Și totuși este adevărat. Mai mult, Colegiul EGB a reușit, exclusiv din resurse proprii!, să facă investiții în școală de aproape 600 de milioane de lei.

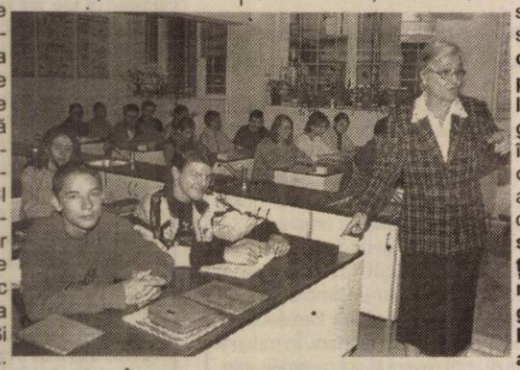

Două cabinete de biologie noi-nouțe

Cea mai remarcabilă reușită este dotarea a două cabinete de biologie, cu absolut tot ce e necesar: mobilier, aparatură, calculator, etc. **„Absolut totul e nou în cele două cabinete - dotările, gresia, instalația electrică."**, precizează dna directoare **Valentina Iegariu**. S-a lucrat aici apropape două luni în această vară. Nu mai e nevoie să amintim de tradiția acestui liceu în specializările chimie-biologie, de pe băncile acestei școli ieșind generații întregi de medicinești. În anul școlar 2002-2003, sunt 8 clase de liceu cu specializarea chimie-biologie.

Nici în anul școlar trecut, conducerea liceului nu a stat degeaba. A făcut ce a făcut și a reușit să doteze două laboratoare (dintre care unul de informatică), să achiziționeze 12 calculatoare noi, să schimbe mobilierul în 4 săli de clasă. **„Se poate, numai să vrei și să nu improvizezi."**, iată secretul destăinuit de dna directoare Iegariu.

Țeava care stă să plesnească

Totuși, oricât ai vrea și oricât ai fi de ambițios ca director, nu poți să le faci pe toate, mai ales dacă e vorba de lucrări foarte ample, care presupun sume mari de bani. Iar Colegiul Național „Elene Ghiba-Birta" se confruntă cu o astfel de problemă: o țeavă de apă care trece chiar prin sala de sport stă să plesnească. **„În orice moment se pot întâmpla lucruri foarte grave, care pun în pericol viața copiilor noștri"**, avertizează dna directoare. **„Am solicitat autorităților locale suma necesară, în regim de urgență. Până acum nu am primit decât răspunsuri vagi."** Dat fiind faptul că va fi oprită apa în școală, timp de două zile cursurile vor fi suspendate .

Proiect COMENIUS în domeniul biologiei

O știre de ultimă oră este câștigarea unui program COMENIUS, în care, pe lângă Colegiul arădean, mai sunt implicate și două instituții de învățământ postliceal din Italia și Portugalia. **„Este un proiect de cercetare în domeniul biologiei, intitulat Copacul memoriei. Însă, pe lângă domeniul principal, mai sunt implicate și altele, ca literatura, istoria, ș.a."**, ne spune dir. adj. **Ionel Roșu**, profesor de biologie, coordonator al proiectului. Școlii arădene i s-au alocat peste 4 000 de Euro, pentru materiale și deplasări. Prima deplasare va avea loc în 7 noiembrie, când o echipă a liceului va pleca în Italia pentru un prim contact cu partenerii din această țară.

CĂTĂLINA LATU
FOTO: VIOREL MUSCA

Grupul școlar „Ioan Buteanu" în sărbătoare

40 de ani de învățământ liceal la Gurahonț

Astăzi, Grupul Școlar Industrial „Ioan Buteanu" din Gurahonț sărbătorește împlinirea a patru decenii de învățământ liceal în acest ținut.

În program sunt cuprinse mai multe „momente" emoționante: ● Te Deum la biserică (orele 9); ● Deschiderea festivă în fața statuii (orele 10); ● Ora de dirigenție (orele 11); ● Simpozion „Învățământul gurahonțean ieri-azi-mâine" în sala festivă a Primăriei (orele 14).

La întâlnirea de suflet participă foști dascăli și elevi din cele 36 de generații. Cei care nu vor reuși să ajungă în această zi aniversară la Gurahonț vor fi cu siguranță prezenți cu sufletul precum autorul „mesajului" alăturat:

Semnele timpului

Stimați colegi,

Regretând sincer că mă aflu în imposibilitatea de a onora invitația dumneavoastră, îngăduiți-mi să alătur felicitările mele cordiale celor participanți la manifestările omagiale prilejuite de împlinirea a 40 de ani de existență a Grupului Școlar Industrial „Ioan Buteanu" din Gurahonț. Aceasta, cu atât mai mult, cu cât demersul meu este generat și de un motiv sentimental, dincolo de solidaritatea de breaslă. Îmi amintesc cu nostalgie, dar și cu nereținută mândrie, că mă număr printre acei entuziaști devotați ai catedrei, care au sprijinit zbaterile începutului, când, cu mai bine de trei decenii în urmă, în calitate de inspector general adjunct al Inspectoratului Școlar Județean, dar și ca fiu al locurilor, am obținut, nu fără mari eforturi, aprobările și sumele necesare construirii internatului Liceului din Gurahonț.

În devenirea eternă a învățământului românesc, 40 de ani reprezintă un crâmpei de existență, dar pentru o instituție școlară, asemenea durată poate marca înscrierea ei în istorie, în posteritate. Într-o astfel de ipostază vă aflați dumneavoastră, acum. Chiar dacă vârsta liceului nu se numără în secole, ci în decenii, el a câștigat prestigiu și un loc distinct în lumea școlii arădene, atât prin activitatea competentă și generoasă a dascălilor, dominată de seriozitate și profesionalism, cât și prin împlinirile în timp ale elevilor săi.

Sărbătoarea îi reunește pe mulți dintre aceștia într-un emoționant moment de retrăire a anilor în care au învățat sau au predat aici, ca o veritabilă întoarcere la izvoarele din care și-au alimentat zborul spre viață.

Cu certitudine, ea reprezintă un act de luminoasă închinăciune adusă liceului, leagănul formării celor 36 de promoții, oferind, în același timp, un minunat prilej de evocări și reflecții, un bilanț al împlinirilor, dar și o privire spre viitoarele nobile îndatoriri ce revin slujitorilor lui.

Animat de sincere și profunde sentimente de prețuire, permiteți-mi ca, în acest moment aniversar, când se reînnoadă firul timpului și se numără semnele lui, să-mi exprim deosebita gratitudine pentru toți aceia care și-au onorat profesia „născătoare de oameni", cum o definea magnificul Eminescu, ori s-au format în acest veritabil „sanctuar".

Fie ca liceul sărbătorit să reprezinte, în anii care vor veni, torța dătătoare de lumină ținutului sacru, românesc, pentru apărarea căruia s-a unit cu eternitatea Ioan Buteanu, cel ce a dat nume trudei și speranțelor dascălilor de acum 40 de ani, să contribuie cu deplin succes la emanciparea spirituală și culturală a viitorilor elevi.

Sănătate și dăruire profesională slujitorilor liceului, care modelează cu pasiune conștiințe și finisează cu pricepere caractere, putere de a străbate încă multe decenii!

Tinerețe și viață veșnică școlii sărbătorite!

Vivat, crescat, floreat!

Prof. univ. dr.
ALEXANDRU ROZ,
decanul Facultății de Științe Umanist - Creștine, Universitatea de Vest „Vasile Goldiș" - Arad

Fiecare școală cu „ordinea" ei

De curând, secretarul de stat în Ministerul Educației și Cercetării, Constantin Corega a declarat că „fiecare unitate de învățământ are, începând cu septembrie 2002, propriile norme de ordine interioară, în funcție de particularitățile școlii respective și în concordanță cu regulamentul de organizare și funcționare a unităților de învățământ preuniversitar" precizând că „dacă până acum regulamentul școlar era același pentru toate liceele, din acest an școlar am permis directorilor să-și întocmească regulamente proprii, pentru că fiecare școală are o particularitate. Din acest motiv, ținuta și comportamentul elevilor sunt abordate diferit de fiecare director de școală."

Această declarație a fost „pretextul" documentării noastre în câteva licee arădene. Am dorit să știm care ar fi „noutățile" în regulamentele acestor școli și scopul urmărit prin normele specifice.

Prof. Daniel Bălan, directorul Colegiului Economic Arad:

„Mutații esențiale, profunde nu sunt față de anul precedent dar încercăm (personal didactic, nedidactic, ajutător) împreună cu partenerul nostru, fără de care n-am exista, elevii, să instituim o atmosferă destinsă dar serioasă pentru studiu, specifică viitorilor economiști. Vrem să îmbunătățim starea disciplinară din școală conștientizându-i pe elevi că o activitate nu poate fi eficientă fără ordine, disciplină, motivație interioară. Concret: ● va spori rolul profesorului și elevului de serviciu pe toată durata programului școlar (7 până la 20, 21 - non-stop); ● încercăm să stimulăm elevii capabili de performanță (inclusiv material, mai consistent); ● diversificarea și multiplicarea acțiunilor extrașcolare (distractive, culturale, sportive); ● transferarea elevilor de la un profil la altul (criterii mai clare).

Regulmentul nu este definitivat, se așteaptă până în 2 octombrie când va fi aprobat în consiliul profesoral, propuneri și sugestii atât din partea elevilor cât și a profesorilor.

Prof. Valentina Iegariu, director al Colegiului Național „Elena Ghiba Birta":

„Regulamentul de ordine interioară al Colegiului Național «Elena Ghiba Birta» are câteva particularități care țin de specificul școlii noastre. De exemplu, la capitolul „Elevi", avem câteva „cerințe": ● la 10 absențe nemotivate pe semestru se scade 1 punct la purtare; ● costul distrugerilor datorate elevilor se recuperează integral de la elevii vinovați; ● costul distrugerilor ale căror autori nu se cunosc, vor fi suportate de către toți elevii clasei sau elevii școlii, după caz; ● părăsirea în timpul orelor sau a pauzelor se face numai cu bilet de voie; ● se vor purta ecusoane de identificare pentru elevi (intrarea în școală se va face pe baza acestora); ● se interzice machiajul, vopsirea părului și prezența în școală cu bijuterii; ● se interzice intrarea în școală cu telefoane celulare; ● se interzice aducerea în școală a persoanelor din afară (prieteni din alte școli) ● întrunirile elevilor (concursuri sportive, sărbătorirea zilelor de naștere, excursii, reuniuni, spectacole) se vor face cu aprobarea directorului și cu participarea dirigintelui sau a învățătorului și reprezentanților părinților; ● jignirile aduse personalului școlii, atitudinea ireverențioasă vor fi sancționate în funcție de gravitatea faptei. Acestea și toate celelalte prevederi ale regulamentului nostru urmăresc un țel comun: să facem școală serioasă.

Prof. Vilhelm Portal, directorul Colegiului Național „Moise Nicoară":

„Noutățile pe care le are regulamentul nostru față de regulamentul cadru de ordine interioară sunt motivate de dorința de a păstra renumele Colegiului Național «Moise Nicoară», de a-l menține în fruntea liceelor de elită. De exemplu, la capitolul „Transferarea elevilor" noi avem precizarea: „nota la fiecare examen de diferență să fie de cel puțin 7,00 pentru aprobarea transferului." Prin restricția introdusă dorim să protejăm Colegiul Național „M. Nicoară" de elevii cu probleme disciplinare sau cu rezultate slabe la învățătură.

La „Mutarea disciplinară definitivă la altă școală" avem măsuri dure dar necesare într-o școală ca a noastră: ● pentru media anuală la purtare sub 8,00; ● dacă rămân corigenți la 2 discipline (la sfârșit de an) sau la o disciplină doi ani consecutivi; ● sunt declarați repetenți; ● sau sunt exmatriculați pentru abateri disciplinare grave. Regulamentul nostru prevede și „amenzi" (pentru deteriorarea bunurilor școlii, pentru deținerea sau consumul de țigări, băuturi alcoolice etc.) dar și recompense (premii la sfârșitul anului școlar, rezultate excepționale la concursurile școlare, comportare ireproșabilă - premiul pentru elevul anului, pentru o faptă morală deosebită). Și pentru că în centrul atenției noastre stă actul învățării, rezultatele excepționale, elevii care se pregătesc pentru concursurile școlare vor fi scutiți de orele de curs astfel: o zi pentru faza locală, două zile pentru județeană, trei zile pentru interjudețeană și două săptămâni pentru faza națională.

Sunt numai câteva din „normele" pe care le-am considerat necesare pentru obiectivele propuse în Colegiul Național „Moise Nicoară"...

Prof. Michaela Borza, director la Grupul Școlar Industrial „Aurel Vlaicu":

„În școala noastră învață peste 1000 de elevi cu nivele diferite de pregătire - de la profesională, la liceu. De aceea în Regulamentul de Ordine Interioară, pe care l-am elaborat în conformitate cu Regulamentul de Organizare și Funcționare a unităților de învățământ preuniversitar, aprobat prin Ordinul MEN nr. 4232 din 19.08.1999, un accent deosebit am pus pe disciplina în școală. Între „Îndatoririle elevilor" - din motivul menționat - regulamentul nostru cere: ● să aibă asupra lor legitimația și carnetul de elev prezentându-le ori de câte ori li se solicită; ● să nu fumeze în școală, elevii prinși vor fi amendați cu 100.000 lei; ● să nu părăsească curtea școlii în timpul pauzelor; ● în timpul orelor prezența elevilor pe coridoare și în grupurile sanitare este interzisă fără avizul profesorilor de la clasă; ● să păstreze curățenia în școală și în curtea școlii; ● să nu murdărească pereții, tâmplăria, geamurile, mobilierul, să nu arunce resturi de mâncare și hârtii numai la coș; ● este interzis statul pe calorifere, amenda fiind de 50.000 lei; ● este interzis să posede spray-uri lacrimogene, materiale inflamabile, alte obiecte sau substanțe interzise de lege, care prin folosire ar pune în pericol starea de sănătate al celorlalți elevi.

Nu dorim să instituim nici pe departe un regim cazon dar credem că fără disciplină, actul instructiv-educativ nu este posibil."

V. FILIP

La doi ani de la privatizare

„AZOMA" ȘI-A DUBLAT NUMĂRUL ANGAJAȚILOR

● *Subvențiile guvernamentale au avut un rol important*

Constantin Lamoș - administratorul S.C. AZOMA S.A.

Ieșită din ograda Fondului Proprietății de Stat (actuala APAPS) în urmă cu doi ani, cea mai mare firmă producătoare de utilaje și unelte agricole din țară, „AZOMA" S.A., a ieșit din sfera pierderilor și a început să obțină profit, chiar dacă acesta e nesemnificativ.

FĂRĂ SUBVENȚII AGRICULTURA E MOARTĂ

Prin contractul de privatizare, semnat în august 2000, noii acționari ai fabricii, pe lângă SIF BANAT CRIȘANA care deține 12,5%, toți cetățeni români, erau obligați ca timp de un an să mențină numărul angajaților de la acea dată. Este vorba de 110 angajați. Nu numai că s-a reușit acest lucru, dar numărul lor a crescut mereu ajungând în prezent la 240. Un rol important în această creștere l-au avut subvențiile acordate pentru agricultură. „Fără subvenții nu se poate trăi în acest domeniu. Nici agricultorii, nici producătorii de utilaje agricole. Este bine că în Programul de guvernare este prevăzută și sprijinirea celor care vor să cumpere tractoare și mașini agricole. Ordinele Ministerului Agriculturii Alimentației și Pădurilor nr. 97/2001 și 221/2002 prevăd subvenționarea cu 55% la cumpărarea de tractoare și mașini agricole. Anul acesta a fost emis și Ordinul 141/2002 privind subvențiile pentru utilajele folosite în zootehnie pentru porc și vită. De toate acestea am beneficiat și noi", spune CONSTANTIN LAMOȘ, administrator unic și acționar al S.C. AZOMA S.A. Numai în cursul anului 2001 societatea arădeană a încasat din subvenții 39,5 miliarde lei. Pentru anul în curs are de încasat încă 500 de milioane de lei, la care se adaugă restanțe de 3,5 miliarde de lei. Cu toate acestea sistemul în privința subvențiilor nu e tocmai bine pus la punct. „Nivelul procentual e bun, dar sunt mari întârzieri în virarea sumelor subvenționate. Ar fi foarte util un act normativ care să permită compensarea datoriilor care le avem către stat cu subvențiile ce le avem de primit. În prezent avem de plătit circa 900 de milioane de lei TVA și impozit pe profit, în timp ce avem de încasat 3,5 miliarde de lei subvenții pentru utilaje livrate", precizează Lamoș.

PESTE UN MILIARD, LUNAR, DIN PIESE DE SCHIMB

Pe lângă utilajele subvenționate de stat, AZOMA produce în continuare piese de schimb pe care le livrează în toată țara. „Până în '89 nu era complex zootehnic în țară fără să fi avut în dotare utilaje de la AZOMA (fostă IMAIA, n.n.). Indiferent în proprietatea cui sunt acuma, aceste utilaje necesită reparații. Astfel că lunar livrăm piese de schimb în valoare de circa 1,2 miliarde lei", spune interlocutorul nostru.

SPONSOR LA „VIAȚA SATULUI"

La AZOMA se mai fabrică, pe bază de comandă și fabrici de nutreturi combinate, cu capacitatea între 2 și 15 tone/oră. „Au crescut în ultima vreme cererile pentru utilaje de capacitate mică din partea unor fermieri. Ei vor mori cu productivitatea cuprinsă între 1-1,5 tone/oră. Cu acestea pot asigura hrana pentru pui, porci și vite", spune Lamoș. Pentru a face cunoscute aceste produse destinate micilor fermieri, dar nu numai lor, AZOMA sponsorizează de la începutul anului 2002 concursul din cadrul emisiunii VIAȚA SATULUI.

INVESTIȚII ÎN MEDIU, ACOPERIȘ ȘI PRESTĂRI SERVICII

La capitolul investiții, administratorul AZOMEI le-a menționat pe cele de mediu, refacerea rețelei de încălzire, la căminul de nefamiliști și o investiție de 500 de milioane în stația de epurare. „Pe lângă acestea am cheltuit în fiecare an cel puțin un miliard de lei pentru repararea acoperișurilor. În derulare avem și un depozit nou pentru produse finite și instalarea unui micro-FNC cu capacitate de două tone/oră în curtea fabricii pentru prestări servicii", adaugă Constantin Lamoș.

Să mai spunem, în încheiere, că potrivit Contractului colectiv de muncă, toți angajații beneficiază zilnic, gratuit, de o masă caldă.

FLORIN TRUȚ
FOTO: ȘT. MATYAȘ

Utilajele fabricate la AZOMA sunt tot mai căutate de micii fermieri

REGISTRUL COMERȚULUI TRECE LA JUSTIȚIE

„Ar fi cumplit", spune Nicolae Băcanu, președintele CCIA

În plin scandal al conflictului iscat în jurul Camerei de Comerț a României disputată acum de doi președinți naționali, Executivul a decis trecerea Registrului Comerțului din sistemul camerelor de comerț în subordinea Ministerului Justiției. Decizia Guvernului lasă astfel camerele de comerț fără principala sursă de venituri, bulversând întreg mediul de afaceri. Potrivit Decretului-Lege 139/1990, registrul era ținut de camerele de comerț teritoriale, statutul juridic al Registrului Comerțului fiind stabilit în același an printr-o hotărâre de guvern.

„Știm că se vorbește, însă până acum nu am aflat ce hotărâre de Guvern, ce număr are. Însă, dacă informația ar fi adevărată, ar fi cumplit. Va însemna dispariția unui număr de camere de comerț din țară care depind mult de Registrul Comerțului. Pentru celelalte, printre care și noi, ar fi un eveniment major în viața camerei", a declarat președintele CCIA, Nicolae Băcanu. „Noi avem contractat și un credit pentru Complexul expozițional, așadar va fi un eveniment negativ grav, pe care în acest moment nici nu-mi imaginez cum l-am putea gestiona" a mai precizat președintele Băcanu.

Decizia executivului ar fi fost justificată de necesitatea asigurării unui control mai eficient al activității Registului Comerțului și al operațiunilor de înregistrare a societăților comerciale. În majoritatea statelor Uniunii Europene, Registrul Comerțului este subordonat Ministerului Justiției.

„Am încercat să accesăm site-ul Guvernului, dar acolo nu a apărut încă nimic. Până ce nu vom citi hotărârea nu putem comenta. Oricum, consecințele vor fi importante la nivelul camerei", ne-a declarat șeful departamentului Oficiul Registrului Comerțului, Horia Zimbran.

Deși unele acte pe baza cărora se operează mențiuni ori înmatriculări la Registrul Comerțului au la bază documente vizate de un magistrat, nu există nici o garanție că Ministerul Justiției va gestiona mai bine, mai puțin birocratic instituția.

DORU SAVA

Manitoba va investi cinci milioane de dolari în Zona Industrială

Una dintre cele mai puternice firme din Zona Industrială, Manitoba TEX, a început, de ceva vreme, un amplu proces de dezvoltare, după fabrica de la Arad și cea de la Hunedoara, făcând o nouă achiziție, la Lugoj, unde a preluat un concurent care a dat faliment. Până la sfârșitul anului, se intenționează construirea unei fabrici la Abrud, unde se vor crea în jur de 200 de noi locuri de muncă, alături de cele 1000 existente, deja, la fabricile Manitoba.

Mai mult, Manitoba Tex are cinci hectare de teren în Zona Industrială Arad, unde se va construi un centru logistic al firmei, ce se va întinde pe 22 de mii de metri pătrați, investiție ce va costa 5 milioane de EURO. Practic, acest centru va fi creierul firmei, urmând ca de aici să plece spre fabricile societății materialele și tot aici să fie controlată calitatea produselor care se întorc de la celelalte unități din țară. Prin crearea acestui centru, numărul angajaților va crește cu încă 200 de persoane.

COSMIN MIHUȚA

INFLAȚIE-ESTIMARE

Ministerul Dezvoltării și Prognozei (MDP) estimează pentru luna septembrie o rată a inflației sub 1%, în condițiile în care în primele zece zile ale lunii acest indicator s-a situat la nivelul de 0,4%, a declarat Mircea Panaite, secretar de stat pe probleme de prognoză în cadrul MDP. "Pe baza evoluțiilor din anii anteriori, inflația poate ajunge sub 19% la sfîrșitul acestui an, față de prognoza inițială de 22%", a spus Panaite. În luna august, rata inflației a fost de 0,8%, pe ansmblul primelor opt luni creșterea prețurilor de consum al populației situîndu-se la 10,7%.

DRACULA PARK AR PUTEA AJUNGE ÎN CETATEA ARADULUI

Celebrul, de acum, Dracula Park a fost un permanent subiect fierbinte pentru presă, încă de la lansarea proiectului de către ministrul Turismului, Dan Matei Agathon. Pentru noi, însă, arădenii, a fost (cel puțin până acum) o simplă curiozitate, pentru că nu ne afecta în nici un fel succesul sau insuccesul de care se va bucura. Iată, însă, că odată cu vizita ministrului Dan Matei Agathon la Arad a început să apară o nouă variantă la orizont, privind amplasarea viitorului parc de distracții. Locul cu pricina, râvnit de mai marii urbei de ani și ani de zile

Idei horror

pentru a reveni în circuitul civil, este chiar Cetatea Aradului, de care Dan Matei Agathon, la vizita în Arad, s-a arătat impresionat.

Din unele informații pe care le deținem, ideea a prins mai repede decât era de așteptat, iar unii chiar au făcut o documentație prealabilă pentru realizarea proiectului, documentație care, tot din sursele noastre, a ajuns pe masa ministrului Turismului.

Despre posibilitatea ca Dracula Park să ajungă în Cetate, primarul Dorel Popa susține că nu știe nimic, poate și pentru că a lipsit din Arad la vizita lui Agathon, iar în vizitele sale, din ultima vreme, de la București, șeful urbei n-a ajuns pe la Ministerul Turismului. Dacă e doar o idee trăsnită a unor demnitari locali sau una care poate fi pusă în aplicare, rămâne de văzut, deși pentru noi un campus universitar ar fi un proiect mai repede realizabil și mai credibil.

COSMIN MIHUȚA

Convocator

Se convoacă **Adunarea Generală Ordinară a Acționarilor S.C. „AMET" S.A.** care va avea loc **marți 15 octombrie 2002**, ora 16,00 la sediul societății din Arad, P-ța Ac. Caius Iacob nr. 4, Bl. R parter.

*În cazul în care A.G.A. nu va fi statutară, a doua convocare se va face pentru **miercuri 16 octombrie 2002**, la aceeași oră și în același loc.*

Ordinea de zi a A.G.A. este:

1. Modificarea actului constitutiv al societății în sensul schimbării numărului membrilor Consiliului de Administrație din cinci în trei membri.
2. Alegerea noului Consiliu de Administrație și descărcarea de gestiune a celui vechi.
3. Desființarea Comitetului de Direcție.
4. Aprobarea contractării de credite și garantarea acestora cu unele unități ale societății.
5. Aprobarea modificării Bugetului de venituri și cheltuieli pe anul 2002.
6. Diverse.

Președintele Consiliului de Administrație
Ec. Marioara Mustață

(2734232)

Petromul va construi un complex modern la intrarea în Julița

● *Investiția va aduce 35-40 de locuri de muncă*

S. N. P. Petrom a cumpărat un teren viran la intrarea în localitatea Julița, unde intenționează să construiască un hotel cu restaurant, o stație de benzină cu pompe și o parcare. În prima fază, Petromul a achiziționat o bucată de teren la baza dealului. Deși 11.164 de metri pătrați păreau suficienți pentru viitoarele construcții, SNP-ul s-a văzut nevoit să mai cumpere încă 7.230 de metri pătrați de la primăria din Vărădia de Mureș (comună de care aparține Julița). Potrivit primarului Vărădiei de Mureș, Mircea Miclea, terenul luat în primă fază de Petrom era situat în curbă și nu oferea vizibilitate pentru șoferii care veneau dinspre Deva.

Investiția făcută de Petrom se cifrează în jurul sumei de 80 de miliarde de lei. La noul obiectiv de pe Valea Mureșului se vor crea 35-40 de locuri de muncă. „Mă bucură foarte mult această inițiativă a SNP Petrom, care cred că a avut o idee bună. În mod sigur nu vor duce lipsă de clienți, drumul Național 7 fiind foarte circulat. Odată cu terminarea lucrărilor vor apărea și noi locuri de muncă, la care vor avea prioritate localnicii care vor fi mai aproape de stația Peco" a subliniat primarul Miclea.

El a mai afirmat că lucrările de construcție a complexului SNP Petrom vor demara în luna noiembrie a acestui an.

OLIMPIU BULZAN

Invitatul nostru

„PENTRU LOCURILE 2-5 NE PUTEM BATE CU ORICE ECHIPĂ”

☛ este de părere CONSTANTIN WÜNSCH, directorul tehnic al formației B.C. ICIM Arad

Astăzi se reia Campionatul Diviziei A la baschet feminin. Cu opt echipe din zece, câte au fost în sezonul precedent, iar dacă se continuă în nota aceasta viitorul baschetului feminin nu este deloc roz. După patru titluri naționale și unul de vicecampioană, o altă etapă a început în viața formației B.C. ICIM: reconstrucția. Și peste doi ani (re)implicarea în lupta pentru prima treaptă a podiumului. Iar până atunci un joc în creștere al echipei, pentru ca în 2005 dorința să poată deveni realitate. Datorită problemelor de serviciu, dl. Ioan Faur, președintele clubului arădean, nu a putut onora invitația noastră la o discuție, în consecință am stat de vorbă cu Constantin Wünsch, directorul tehnic al grupării. Convorbire pe care vă invităm să o parcurgeți în rândurile de mai jos.

- D-le Wünsch, după câțiva ani în care B.C. ICIM a deținut supremația în baschetul feminin românesc, iată-ne ajunși în fața unei alte etape din viața echipei: reconstrucția. Cu ce gânduri porniți în noul campionat?

- În primul rând aș dori să vă spun că colaborarea din cadrul staff-ului tehnic al echipei este extraordinară. La tot ce am gândit pentru bunul mers al formației, dl. Faur a plecat urechea. Are răbdare și ne-a dat doi ani pentru reconstrucția echipei. Treaba nu este ușoară. Exceptând-o pe Anne-Marie Părău, care a fost în primul cinci în campionatul precedent, Grecu și Matei nu au fost titulare. Dar experiența lor ne este de folos. Iar meciurile de la Cupa „ICIM ” și „Livas” ne-au arătat că, în afară de Târgoviște, putem juca de la egal la egal cu celelalte. Obiectivul nostru este clasarea pe locurile 2-5, dar ținând cont de faptul că echipa este tânără, vor fi inevitabile fluctuațiile de formă.

- Va putea această formație să lupte, peste doi ani, pentru prima treaptă a podiumului?

- Noi sperăm că da. Lotul, pe parcurs, va suferi modificări. Un an vom rămâne cu cel actual, dar dacă vor fi baschetbaliste care nu vor corespunde exigențelor vom renunța la ele și vom aduce altele. Însă, prin muncă se poate realiza orice.

- Haideți să reamintim încă o dată jucătoarele care încearcă să facă o figură cât mai frumoasă...

- Sigur... 4. Anca Popovici 5. Oana Lateș 6. Corina Moroșan 7. Ildiko Nagy 8. Cristina Moiseev 9. Cristina Matei (căpitan de echipă) 10. Anne-Marie Părău 11. Ioana Grecu 12. Janina Simionca 13. Dana Sandu 14. Gyöngyi Contra 15. Ana -Maria Chirilă.

- Cum caracterizați perioada de pregătire din această pauză competițională?

- Am început-o la Arad, unde am avut și avem în continuare sprijinul D.J.T.S.-ului. Stelian Văduva, fostul manager, a rămas trup și suflet lângă echipă. Apoi a urmat cantonamentul de zece zile de la Poiana Brașov. A fost unul eficient și a decurs așa cum am dorit. Între timp am mai jucat câteva meciuri cu echipa de băieți CSȘ Arad West Petrom, apoi cele două meciuri cu formația maghiară Szeged și am încheiat cu partidele din cele două turnee. Având în vedere că am întâlnit patru echipe din primele cinci de anul trecut, ne-am dat seama și de părțile bune și de cele mai puțin pozitive. Problemele de sănătate nu ne-au ocolit. Anne-Marie și Cristina Matei, datorită problemelor de la gleznă, nu sunt în plenitudinea forțelor, iar Chirilă o să joace din noiembrie.

- Unde mai este de lucrat?

- Și la tehnică și la tactică. Apărarea lasă de dorit, relațiile de joc nu sunt închegate, procentajul aruncărilor de trei și libere suferă, dar prin muncă se pot îndrepta toate. Tinerețea și ambiția fetelor este un atu pentru noi.

- Ați observat la jucătoarele venite în vară un progres?

- Pe Oana Lateș am readus-o, iar la Târgoviște, în comparație cu meciurile de la Arad, a jucat mult mai bine. Moiseev și Contra, ultima chiar dacă nu a fost la pregătirea de la Brașov, au acumulat câte ceva și sunt de perspectivă.

- Încotro se îndreaptă baschetul feminin românesc, dacă numărul echipelor ce se înscriu în campionat se împuținează ? Au rămas opt grupări, anul viitor dacă se merge la fel, vor rămâne șase?

- Posibil. Acum trei ani au fost doisprezece, apoi zece și acum opt. Sper să nu se continue în ritmul acesta. Problemele financiare constituie o cauză. Divizia B nu mai există. Din urmă nu prea vin jucătoare, sunt puține valori la nivel de juniorat, ce denotă scăderea potențialului multor centre de baschet. Școlile sportive nu au bani să înscrie echipele în campionat, iar pe un jucător cum poți să-l motivezi să vină la antrenamente decât dându-i posibilitatea de a juca?

- Ce ați transmite iubitorilor baschetului arădean și nu numai?

- Și când echipa e în reconstrucție și nu joacă spectaculos să vină la meciuri. Este dezolant să joci în fața unei săli goale, căci prea multă lume nu mai vine la Polivalentă. Și, nu în ultimul rând, să aibă răbdare.

- D-le Wünsch, vă mulțumim și vă dorim baftă în noul campionat.

A consemnat
ADELA CIOLOCOI

Baschet masculin

Încă se reglează motoarele

WEST PETROM ARAD - POLI CARBOCHIM CLUJ 72-54 (25-11, 19-17, 14-16, 14-10)

Baschetbaliștii arădeni și-au îndeplinit ieri la Polivalentă, în fața a circa 1000 de spectatori, principala misiune avută - victoria împotriva clujenilor de la Poli Carbochim. Partea goală a paharului a reprezentat-o, pe de altă parte, faptul că succesul nu a fost suficient de concludent, iar jocul nu a mulțumit decât parțial. „Motoarele” nu sunt încă rodate, ceea ce se resimte în evoluția petroliștilor. Obișnuit să vadă spectacol și coșuri multe, publicul a trebuit să se consoleze cu ziua de grație a americanului Roberts, MVP-ul meciului, autor a 27 de puncte prin care l-a egalat - coincidență - pe ex-arădeanul Marjanovič, realizatorul aceleiași performanțe în etapa precedentă în partida Poli Carbochim - Dinamo, finalizată cu triumful bucureștenilor. De la oaspeți s-a remarcat bătrânul și merituosul Sebestyen și fostul baschetbalist de la Elba, sârbul Đukovcič, care ne-a „umplut” de „triple” într-o întâlnire de verificare. Una peste alta, disputa nu a avut istoric. Controlul l-au deținut gazdele în permanență, zvâcnirile adversarilor, grație cărora s-au apropiat la 6 puncte diferență în sfertul doi (26-20, 28-22) nereușind să dea emoții în privința deznodământului. Campionii au condus deja din start (7-1, min. 4, 25-9, min. 10), deși Roberts și Szijarto adunau greșeli personale. Sfertul al doilea aduce un echilibru relativ pe tabelă, apoi avantajul local urcă la peste 10 puncte. Haskins este descalificat pentru 5 „personale” în ultima repriză, dar surpriza este exclusă căci de la 63-51, situația devine 69-51 (min. 38) și în final, 72-54.

Formații și marcatori:

West Petrom: Roberts 27 (5x3), Apostol 16, Burlacu 9 (1), Haskins 8, Lăpuște 7 (1), Veres 3, Szijarto 2, Anghel, Clark.

Poli Carbochim: Sebestyen 19 (1), Đukovcič 15 (1), Pintea 7, Silvășan 6, Marin 4, Popa II 3 (1), Schiopu, Popa I.

Au arbitrat Alin Roșu (Oradea) și Sorin Drugău (Brașov). Comisar F.R.B.: Ion Olaru (București).

❖❖❖

La vestiare, antrenorul West Petromului, israelianul Ofer Berkovich, s-a declarat satisfăcut de faza defensivă a echipei. Nu și de restul jocului, considerând că unele intervenții ale jucătorilor săi au semănat cu baschetul de la nivelul juniorilor, comițându-se numeroase erori care au facilitat reușite ale partenerilor de întrecere. La rândul lui, Horia Rotaru, antrenorul clujenilor a spus că Aradul are o echipă de invidiat pe care și-ar dori-o orice tehnician, mai puternică decât cea din sezonul trecut chiar dacă jocul nu se leagă foarte bine. „West Petrom este favorită la titlu. Noi ținem prezența în semifinale” - spune Rotaru.

Runda următoare - programată în data de 2 octombrie - West Petrom va da piept în deplasare cu Elba Timișoara.

ADRIAN HÂRȚĂU
Foto: ȘTEFAN MATYAS

De râsul lumii!

NJOK AR PUTEA RATA DEBUTUL DIN CAUZA GHETELOR

Pentru că și-au dat seama că nu au un atacant de nivelul primei divizii, oficialii UTA-ei s-au zbătut mult pentru a-l rezolva pe camerunezul Njok. Și pe când să răsuflăm ușurați că masivul atacant de culoare a trecut vizita medicală și a obținut drept de joc pentru „Bătrâna Doamnă”, suntem în măsură să dăm o veste mai puțin plăcută iubitorilor fotbalului arădean. Camerunezul ar putea rata debutul la UTA din cauza ghetelor.

Posesor al numărului 47 la picior, Njok nu are ghete de joc pentru teren greu, așa cum - din păcate - se anunță a fi stadionul UTA, la ora disputei cu FC Brașov.

Oare ce a păzit directorul executiv al clubului, E. Gherghel? Ori alți mărunți „executanți”? Cum de nimeni nu s-a gândit că a venit toamna și odată cu „dânsa” și ploile, iar jucătorii au nevoie și de un alt tip de încălțăminte. Chit că e vorba de un număr mai puțin obișnuit.

Dacă nu vor rezolva problema ghetelor lui Njok până la ora partidei, oficialii arădeni mai au o alternativă: să se roage să nu plouă.

Că, altfel, suntem de râsul lumii...

D. SCRIDON

P.S. Se aude că salvarea vine de la soția fotbalistului, care sosește astăzi la Arad cu o pereche de ghete.

DOUĂ DERBY-URI ARĂDENE ȚIN CAPUL DE AFIȘ AL RUNDEI

Astăzi, de la ora 11,00, se dispută încă o etapă în cadrul Diviziei C de fotbal. Iubitorii „sportului rege” au ce vedea în județul nostru, căci se dispută două derby-uri locale.

Astfel, în seria a VI-a, A.C.U. întâlnește pe teren propriu pe West Petrom, iar în seria a VIII-a, Frontiera Curtici dă piept cu Tricotaje Ineu. Cealaltă divizionară C arădeană, F.C. Telecom, se deplasează la Cugir, pentru partida cu Metalurgistul din localitate.

A.C.U. ARAD - WEST PETROM

Indiscutabil, un meci „care pe care”, ambele echipe dorindu-și cu ardoare victoria. Și asta, măcar pentru a satisface ambițiile și orgoliile dintr-o tabără ori alta. A.C.U. trage la promovare, iar West Petrom e „pe val”. Dacă va da lovitura, atunci poate conducătorii „petroliști” se vor gândi la mai mult decât până acum. Dincolo, oamenii lui Coraș nici nu ar accepta altceva decât victoria. Va fi - într-adevăr - un meci mare. Antrenorul celor de la A.C.U., Marcel Coraș, ne-a spus: **„Pentru noi acest meci nu este unul special, ci unul normal, de campionat. După eșecul de la Certej, ne dorim - fără discuții - victoria. Întâlnim un adversar bun, care e în fruntea seriei. Nu va fi ușor, băieții lui Feri Tisza având o perioadă foarte bună în acest început de sezon. Vom face - însă - totul pentru victorie”.**

Tehnicianul de la West Petrom, Francisc Tisza ne-a declarat: **„Trebuie să jucăm, ne gândim la victorie. Cine poate să spună că nu vrea să câștige? Atunci, sportul nu ar avea rost. Gazdele formează o echipă foarte bună, pe când noi suntem o garnitură tânără, în formare și slăbuță. Am adunat jucători din Divizia D și am mai găsit la Pecica ceva jucători, dar cu mai multe carențe. Îmi pare rău că nu voi putea alinia cea mai bună formulă de joc, deoarece lipsesc Fritea și Vezan - accidentați”.**

Formații probabile - A.C.U.: Sinescu-Folea, Lung, Pocian-Vizitiu, Boloș, Aslău, Pavel, Bâgu-Ștefăligă, C. Roșca. **West Petrom:** Bonta-Cioară, Sighete, Iova, Roșu-Sârbuț, R. Tisza, Ponta, Anca-Gafița, Sas,

Arbitri: Horia Abrudan (Cluj) - la centru, Daniel Băloi (Tg. Jiu) și Gheorghe Doinea (Tr. Severin) - asistenți.

FRONTIERA CURTICI - TRICOTAJE INEU

Două formații cu situații diametral opuse în clasament se întâlnesc la Curtici. Frontiera din localitate este fără victorie în acest sezon, iar „Tricotajele” sunt cocoțate pe locul II al clasamentului. Așadar, va fi o „ciocnire” pe cinste între cele două echipe, care țintesc doar victoria. Gazdele, pentru a părăsi zona minată a clasamentului, oaspeții pentru a rămâne în plutonul fruntaș.

Antrenorul Frontierei, Alexandru Gaica, ne-a declarat: **„Vreau să câștigăm, căci ar fi prima victorie din campionat. Va fi un meci cu o încărcătură deosebită, deoarece echipele sunt din același județ. Băieții sunt montați, rămâne să arate acest lucru și pe parcursul celor 90 de minute. În definitiv, e un meci de campionat, ca oricare altul”.**

Tehnicianul Tricotajelor, Sorin Cigan, a spus: **„Ne-am pregătit special pentru acest joc, nu ar trebui să ne scape victoria. Chiar dacă elevii mei au fost „întinși” de F.C. Bihor în Cupa României, sper să-și revină și să joace bine la Curtici. E un meci important, deoarece de el depinde soarta noastră. Vom fi, ori nu, în plutonul fruntaș”.**

Formații probabile - Frontiera: C. Moț-Bilan, Maghici, Bătrânu, Fâșie-Șaba, Oiță, Călin, Cotuna-Moțiu, Băd. **Tricotaje:** Irimia-Laza, Bunaciu, Halasz, Rus-Mițiți, Abrudean, Georgiu, Iambor - Luca, Pantea.

Arbitri: Alin Cârstoiu (Deva) - la centru, Iulian Balaj (Ștei) și Mircea Bărcan (Oradea) - asistenți.

LEO SFÂRA

SÂMBĂTĂ, 28 SEPTEMBRIE 2002

TVR 1

7,00 Ceasul deșteptător
8,00 Desene animate
9,00 Mașini în miniatură
10,00 Auto club - rel.
10,30 Design - armonie în cotidian
11,00 Debut 50 plus
12,00 O vedetă populară
12,45 Spectacolul lumii
13,15 Istorie polemică
14,00 Jurnalul de prânz
14,05 Fantaghiro - s.
15,00 România 1... și strada
15,05 Fantaghiro - s.
16,00 Teleenciclopedia
17,00 Fotbal. Divizia A: Rapid-Dinamo - live
19,00 Jurnal
20,00 Jurnal. Meteo. Sport
20,00 Surprize, surprize...
21,00 România 1... și strada
21,05 Surprize, surprize... (II)
22,00 România 1... și strada
22,05 Surprize, surprize... (III)
22,45 Jurnalul de noapte
23,00 Formula 1. Marele Premiu al Statelor Unite. Calificări
0,00 Spectacolul lumii - rel.

TVR 2

8,40 Sabrina la Roma - f. fantezie, 1996
10,20 Digimon - s.
10,45 Lumea lui Chiț-Chiț
11,30 În direct - s.
12,00 Arca lui Noe
12,30 Cronici votive
13,05 Atlas
(●) 13,40 Charlie Chaplin - comedie SUA, 1914
14,05 Planeta singuratică
15,05 Bărbați, la cratiță!
16,45 **Hawkeye - s.**
17,30 Aventurile lui Chuck Finn - s.
18,00 Topul firmelor - transmisiune în direct
20,00 Muzică și fotbal
21,40 Ce nemaipomenit! - s.
22,10 Viața fără mănuși - s.
23,05 Păcatele trupului - doc.
0,00 Dincolo de muzică: Genesis

PRO TV

7,00 Desene animate
10,30 Fete de bani gata - s.
11,00 Sub semnul întrebării
12,00 Provest
12,55 Știrile Pro TV
13,00 Cybill - s.
13,25 Gillette - lumea sportului
13,30 Raliul Italiei - rez.
14,30 Pro Motor
15,00 Magazin Liga Campionilor UEFA
16,00 Recurs pentru dreptate - f. SUA, 1990, cu Melissa Gilbert
18,00 Smallville - s.
19,00 Știrile Pro TV * Sport * Vremea
20,00 Secunda fatală - f. SUA, 1995, cu Joan Chen, Christopher Lambert
22,15 Totul despre sex - s.
22,45 Ocupație de familie - comedie SUA, 1989, cu Sean Connery
0,15 Reuniunea - f. SUA, 1996
3,00 Recurs pentru dreptate - f. SUA, 1990, rel.

TV ACASĂ

6,00 Între iubire și ură - s., rel.
7,45 Doctorul casei - rel.
8,00 Povești adevărate - rel.
8,45 Aventurile lui Papyrus - s.
9,15 Învață spaniola cu Victor - rel.
9,30 Prima dragoste - s.
11,45 Singură și disponibilă - s., rel.
12,30 Dana de pică - rel.
14,00 Club 700 - emis. despre religie și credință
14,30 5 minute de shopping cu Dana Săvuică * Teleshopping
15,00 Învață spaniola cu Victor
15,15 Din viață
16,00 Iubire fără de păcat - s.
17,30 Dădaca - s.
18,30 Inimă sălbatică - s.
19,20 Doctorul casei
19,30 Povești adevărate
20,00 Kachorra - s.
22,00 Maddie și David - s.
23,00 Profu' - s.
23,50 Amor de cățel - s., rel.
0,45 Povești adevărate - rel.

HBO

9,20 Primul film al lui Doug - animație, 1999
10,40 Dosarele Y - s.
11,05 Iosif, regele viselor - animație, 2000
12,20 Legea pământului - f. SUA1999, cu Robey Maguire
14,25 Seniorii spațiului - f. av. 2000, cu Clint Eastwood, Donald Sutherland
16,30 Departe de Beverly Hills - f. SUA, 1999, cu Susan Sarandon
18,25 Băieți și fete - comedie, 2000
20,00 Titanii - f. SUA, 2000, cu Denzel Washington
22,00 Mintea unui bărbat însurat - s.
22,30 Ioana d'Arc, cu Mila Jovovich
1,05 Apocalipsa - horror 1999, cu Arnold Schwarzenegger

PRIMA TV

7,00 Special
8,00 Să fii sănătos!
9,00 Desene animate
10,00 Creaturi sălbatice - doc.
11,00 Tibanu pescuiește și vânează
12,00 Motor
12,30 Sport-magazin
14,30 Ed - s.
15,30 În familie - s., rel. ep. 1-5
18,00 Focus
19,00 Mutant X - s. SF
20,00 24 de ore - s., cu Kiefer Sutherland, Leslie Hope
21,00 Fără speranță - f. SUA, 2000
23,00 Afaceri încurcate - comedie SUA, 1952, cu Marilyn Monroe, Cary Grant, Ginger Rogers
1,00 Film erotic
2,30 Focus - rel.

ANTENA 1-TV ARAD

6,30 Detectivii Hart - s. rel.
7,30 Față în față cu Vlad Mirită - rel.
8,00 Un început nou
8,30 Păstorul cel bun
9,00 Știrile TVA
9,30 Lumea mare a celor mici
10,00 Casa de piatră
10,30 Roata de rezervă
11,00 BIT - emis. de informatică
11,30 Medicul de gardă
12,30 Flipper - s.
13,30 Stargate SG - 1 - s.
14,30 Sheena - s.
15,30 Cu capu-n nori - s.
16,00 Voce de împrumut - comedie SUA, 2000
18,00 Cei șapte magnifici - w. SUA, 1998
19,00 Observator
19,40 Săptămâna financiară
20,00 Evadare din Los Angeles - thriller/SF SUA, 1997
22,00 Stargate SG-1 - s.
23,00 Donatorul - thriller SUA, 1994
1,30 Observator - rel.
2,30 Amintiri de suflet - s.
3,30 Evadare din L. A. - rel.

TV RCS

9,00 Desene animate
9,30 Știri 1 - rel.
10,00 Tradiții și folclor
10,30 Cursa fatală - f.
12,00 Dulce ispită - s., rel.
12,45 Clipclap videoclipuri
12,55 5 minute de carte
13,00 Știri 2 - rel.
13,30 Frontiera Live/ Jazz la Teatrul Vechi - rel.
15,00 Dulce ispită - s.
15,45 Clipclap videoclipuri
16,00 Max Glick - s.
16,45 Clipclap videoclipuri
17,00 O altfel de lume - emis. culturală
17,30 Știrile RCS 1
18,00 5 minute de carte
18,05 Mod de viață - divertisment
18,45 Deșertul vorbește - doc.
19,25 Hit Squad - s.
20,00 O vară nebună...
22,00 Știrile RCS 2
22,30 5 minute de carte

B1 TV

7,00 Fan X
9,00 Vară eternă - s., rel.
10,00 Întâlniri de credință - talk show
11,00 Prințul din Bel-Air - s., rel.
12,00 La limită - emis. auto
12,30 Fan X
14,00 Răsărit de soare - f., rel.
16,30 Fotbal din Bundesliga
18,30 Corso
20,00 Știri
21,00 Prințul din Bel-Air - s.
21,30 Fotbal Il Calcio - Lazio-AC Milan
23,30 Știri
0,00 Fox News

TELE 7 ABC

7,35 Știri
11,00 Serial pentru copii
12,00 Documentar DW
13,00 Sport 7
14,00 Apel: crimă - s., rel.
15,35 Secretele succesului
16,00 Cutia muzicală
17,30 Cântăreții străzii
18,00 Documentar DW
18,30 Telejurnal
19,00 Caleidoscopul artelor
20,30 Un psihiatru cu probleme - thriller SUA, 1998, cu Debi Mazar
21,20 Cutia muzicală - rel.
22,15 Documentar DW - rel.
23,05 Telejurnal
23,35 Videoclipuri
1,00 Activ FM

REALITATEA TV

6,45 Trezirea la realitate - emis. matinală
10,00 English News
10,15 Of, presa mea! - rel.
12,15 Vital
13,15 Mapamond
14,15 Pentru dvs., doamnă!
17,15 Politica - talkshow
18,05 Realitatea IT
18,35 Domus
19,00 Știri
19,15 7 A.R.T.E. - agendă culturală
20,15 Ora de istorie
22,15 Vorba lu' Dinescu
0,00 English News

Redacția Adevărul nu își asumă răspunderea pentru modificările ulterioare intervenite în programele TV

DUMINICĂ, 29 SEPTEMBRIE 2002

TVR 1

7,00 Universul credinței
9,00 Desene animate
10,00 Să-nceapă dansul!
10,30 Descurcă-te singur!
11,00 Viața satului
12,00 Tezaur folcloric
13,00 Ultima ediție
14,00 Jurnalul de prânz
14,20 Bravo, bravissimo!
15,00 România 1... și strada
15,05 Bravo, bravissimo! (I)
16,00 Deștept și bogat
17,00 Fotbal. Divizia A: Național-Poli AEK Timișoara - live
19,00 Jurnal * Meteo * Sport
19,50 Agendă europeană
20,00 Surpriza surprizelor
20,30 Zona publicitară
21,00 Formula 1. Marele Premiu al SUA. Calificări - live
23,00 Jurnalul de noapte
23,15 Minutul 91
0,45 Marele jazz
1,45 România 1... și strada
2,00 Jurnal - rel.
3,00 Ultima ediție - rel.
4,00 Ceasul deșteptător - rel.

TVR 2

10,15 Digimon - s.
10,40 Prietenii lui Piticot
11,25 În direct - s.
11,50 Cățel meseriaș
12,20 Paradisul de...
12,50 Medalion...
13,20 Charlie Chaplin - comedie, SUA, 1915
14,05 Copilăria...
15,05 Aleea cu ghimpi
15,30 Timpul trecut
16,20 Începe dansul
16,40 Hawkeye - s.
17,25 Aventurile lui Chuck Finn - s.
18,00 Locuri cu povești
18,30 Hoinăreli cu Timi - s.
19,00 Debut 50 plus
20,00 Prețul banilor - f. Italia, 1997
21,40 Ce nemaipomenit! - s.
22,10 Adio, drag prieten! - f. SUA, 1996
23,45 Știri
23,50 Iubiri celebre ale sec. XX

PRO TV

7,00 Desene animate
10,30 Fete de bani gata - s.
11,00 Parte de carte
12,00 Profeții despre trecut
12,55 Știrile Pro TV
13,00 Jesse - s.
13,30 Părinți la Hollywood - s.
14,00 Misterele planetei albastre - s.
15,00 Bucătăria lui Radu
15,30 Film artistic
17,00 A doua șansă - f. SUA, 1998, cu Bonnie Bedelia
18,50 Fotbal la MAXX
19,00 Știrile Pro TV * Sport * Vremea
20,00 Film artistic
21,00 Fotbal Divizia A: Steaua-FCM Bacău - live
23,00 Procesul etapei
2,00 Film artistic - rel.
3,30 Fotbal Divizia A - rel.

TV ACASĂ

6,00 Profu' - s. rel.
6,45 Inimă sălbatică - s., rel.
7,30 Club 700 - rel.
8,00 Povești adevărate - rel.
8,45 Aventurile lui Papyrus - s.
9,15 Doctorul casei
9,30 Prima dragoste - s.
(●) 11,45 Maddie și David - s., rel.
12,40 Amor latino - s.
14,15 2+2
14,50 Operațiunea de salvare - f. SUA, 1998, cu Lida Hamilton, Kevi Kilner
16,30 Ia-mă acasă!
17,00 Dana de pică - emisiune culinară
18,30 Inimă sălbatică - s.
19,20 Doctorul casei
19,30 Povești adevărate
20,00 Kachorra, micuța impostoare - s.
22,00 Maddie și David - s.
23,00 Profu' - s.
23,50 Povești adevărate - rel.
0,20 Operațiunea de salvare - f., rel.
1,50 Muzica de acasă, muzica nopții - f., rel.
3,00 Acasă la români

HBO

8,05 Nu-i așa că e grozavă? - f. biografic, 1999
9,40 Cinema
10,10 Tango în trei - comedie 1999, cu Matthew Perry
11,50 Teoria zborului - f. Anglia, 1998, cu Kenneth Branagh
13,30 Irezistibilă - f. dragoste, 1999, cu Sarah Michelle Gellar
15,05 Tentația seducției 2 - f. SUA, 2000
16,30 Sub presiune - f. acțiune, SUA, 2001
18,05 Mirajul scenei - f. SUA, 2000 cu Susan Pratt
20,00 102 dalmații - cu Glenn Close, Gérard Depardieu
21,40 Un gigolo de doi bani - comedie 1999, cu Rob Schneider
23,10 Puștiul - comedie, 2000, cu Bruce Willis
0,55 Istoria se scrie noaptea - f. spionaj, 1999

PRIMA TV

7,00 Tradițiile românilor
7,30 Creaturi sălbatice
8,30 Desene animate
10,00 HIT 40. Top muzical
11,00 www. primatv
11,30 Filmul și televiziunea
12,00 Levintza prezintă
12,30 Ambianța
13,00 Afaceri încurcate - f., rel.
15,00 Dog Show
15,30 Ce-i în frigider?
16,00 Mutant X - rel.
17,00 24 de ore - rel.
18,00 Focus
19,00 Apel de urgență
20,00 Verișoara Bette - f. SUA, 1998, cu Jessica Lange, Hugh Laurie, Elisabeth Shue
(●) 22,00 Tigrul alb - f. SUA, 1996
0,00 Filmul și televiziunea - rel.
0,30 Levintza prezintă - rel.
1,00 Dog Show - rel.
1,30 Focus - rel.

ANTENA 1-TV ARAD

6,00 Fir întins
6,30 Roata de rezervă
7,00 Cerul dintre noi
7,30 Viața spirituală
8,00 Vocea speranței
9,00 7 zile TVA
10,00 Animax (program de desene animate)
10,40 Inimă de leu - d. a.
11,00 Și cățeii ajung în Rai - s. d. a.
11,30 România mea - emis. de Emil Hurezeanu
12,30 Flipper - s.
13,30 Roswell - s.
14,30 MacGyver - s.
15,30 Cu capu-n nori - s.
16,00 Vedete cu fițe - s.
16,30 Marele Jacke - w. SUA,1971
18,45 7 zile - emisiune retrospectivă
19,00 Observator * Sport * Meteo
19,30 Batem palma? - emisiune de divertisment prezentată de Dan Negru
(●) 22,30 Rocky III - acțiune/dramă, SUA, 1982
1,00 Dependență - thriller SUA, 1995
3,00 Observator
4,00 MacGyver - s., rel.
5,00 7 zile - rel.
6,00 Amintiri de suflet - s.

TV RCS

9,00 Desene animate
9,30 Știri 1 - rel.
10,00 O vară nebună - rel.
12,00 5 minute de carte
12,05 Safari
12,30 Știri 2 - rel.
13,00 Life magazin
14,30 Altfel de lume - rel.
15,00 Imunitate diplomatică - film
16,30 Max Glick - s.
17,10 Retrospectiva 7 x 7
17,55 5 minute de carte - cultural
18,00 Mod de viață - rel.
18,40 Tradiții și folclor
19,00 5 minute de carte
19,05 Perfecționistul - film dragoste
20,30 Deșertul vorbește - doc.
21,15 Amintiri din... doc.
22,00 Clipclap, videoclipuri
22,15 Cugetări - film

B1 TV

7,00 Fan X
9,00 Întâlniri de credință - rel.
10,00 Mars forțat
10,30 La limită - rel.
11,00 Fotbal. Il Calcio - rel.
13,00 Duminica la prânz
14,00 Fan X - rel.
15,00 Corso
16,00 Fotbal. Il Calcio
18,00 Vară eternă - s.
19,00 Star Trek - s. rel.
20,00 Știri
21,00 Prințul din Bel Air - s.
21,30 Fotbal. Il Calcio
23,30 Știri
0,30 Fox News

TELE 7 ABC

7,35 Știri
8,05 Videoclipuri
11,00 Serial pentru copii - s.
12,00 Doc. DW
14,00 Un psihiatru cu probleme - f. rel.
15,45 Istoria ortodoxiei
16,15 Cântece populare
17,30 Cântăreții străzii
18,00 Doc. DW
18,30 Telejurnal
19,00 Doc DW
19,30 Paradisul diavolului - f. SUA, 1987
23,45 Telejurnal - rel.
0,15 Videoclipuri
1,00 Activ FM

REALITATEA TV

6,45 Trezirea la realitate
10,00 English News
10,15 Politica - rel.
11,15 Viața la superlativ
12,15 Adevărul din spatele adevărului
14,15 Realitatea - rel.
14,40 Info turism
15,15 Moto GP
16,15 Domus - rel.
16,40 Tendințe
17,15 Turații
18,05 Educația
19,15 Retrospectiva economică; retrospectiva socială
20,15 Vectorul Cristoiu
22,15 Ora de muzică
0,00 English News

Redacția Adevărul nu își asumă răspunderea pentru modificările ulterioare intervenite în programele TV

S.C. SATLINE S.R.L. TELEFON 251.461, 094/507.211 SHOW ROOM ARAD, Piata Mihai Viteazul - BL. M7 - PARTER

TÂMPLĂRIE DIN ALUMINIU ȘI P.V.C.

ANIVERSĂRI

Mâine, 29 septembrie 2002, se împlinește un an de când, în căminul familiei VESA din GURAHONȚ a răsărit o stea, care ne-a luminat sufletele. Această stea se numește ANDREEA VALENTINA, pentru care se aprinde prima lumină din viața ei. Bunicii din Arad îi doresc „LA MULȚI ANI! și o viață plină de trandafiri. Mihai și Florentina.

VÂNZĂRI APARTAMENTE O CAMERA

Vând apartament cu o cameră, în Timișoara, Complexul Studențesc, decomandat, contorizat, mobilat modern, în bloc cu 4 etaje, parter înalt. Telefon 0722.255.052 sau 0257-280644. (25339)

Vând garsonieră cf. I, distrusă, preț fix 5.000 $. Telefon 275636. (25623)

Vând garsonieră la Vladimirescu, în renovare, 1.600 USD. Telefon 0257-247493. (25648)

Vând garsonieră parchetată, contorizată, în stare bună, preț 4.500$. Telefon 0723.954.660. (25649)

Vând garsonieră cf. I, Micălaca, et. I, str. Abrud bl. 124, ap. 28. Telefon 0745.897.638. (25672)

VÂNZĂRI APARTAMENTE DOUA CAMERE

Vând apartament 2 camere, etaj 4/4, contorizat, interfon, Calea Romanilor. Telefon 280396, orele 13-17. (25298)

Vând apartament două camere, decomandat, îmbunătățit, central. Telefon 274024; 0744.546.579. (25400)

Vând apartament la casă, Pârneava, preț 8.000 USD, negociabil. Telefon 0721.707.142. (25518)

Vând apartament 2 camere, parter, bun și privatizare, Transilvaniei nr. 24, colț cu Șaguna. Telefon 228037; 0722.226.392. (25493)

Vând sau închiriez apartament 2 camere, Chișineu Criș. Telefon 0740.463.342. (322743)

Vând apartament cu 2 camere ultracentral. Telefon 270023. (25635)

VÂNZĂRI APARTAMENTE TREI CAMERE

Vând apartament 3 camere, Chișineu Criș, etaj I, decomandate, îmbunătățiri. Telefon 0721.220.766. (25629)

Vând apartament Legea 112, 3 camere, central, preț 24.000 Euro. Telefon 0722.397.193. (25463)

Vând urgent apartament cu 3 camere, etaj I, zona Micălaca-Orizont. Telefon 0744.597.403 sau 562505, după ora 20. (1586056)

Vând apartament 3 camere, decomandat. Telefon 229525, 230020. (25605)

Vând apartament 3 camere, 2 balcoane, o logie, etaj I, 100 mp, faianță, gresie, Alfa. Telefon 278072. (25630)

Vând urgent apartament 3 camere, confort I, etaj III, ultracentral, balcon, garaj, negociabil. Telefon 0257-270835. (25662)

Vând apartament 3 camere, semidecomandat, neîmbunătățit, parchetat, 14.000 USD, Micalaca (Soarelui). Telefon 0257/265719. (3224878)

Vând apartament 3 camere, confort I sporit, etaj 2/4 cu garaj (fără), ocupabil imediat, zona Fortuna. Zilnic, telefon 267303. (25709)

VÂNZĂRI APARTAMENTE PATRU CAMERE

Vând apartament 4 camere, bloc 301, potrivit și pentru firme. Preț informativ 23.000 Euro. Telefon 0723.516.414; 0723.623.277. (25602)

Vând apartament 4 camere, etaj II, Micălaca, zonă bună. Telefon 0740.846.369. (25153)

Vând apartament 4 camere, central, suprafață 190 mp, preț negociabil. Telefon 0740.846.369. (25153)

Vând apartament 4 camere, complet renovat + garaj, zona 300. Telefon 219935. (25644)

VÂNZĂRI CASE

Vând vilă nouă, Vlaicu, preț la vedere. Telefon 0745.634.885; 348437. (23460)

Vând urgent casă, Curtici, central sau schimb cu apartament 2 camere + diferență. Telefon 464292; 0723.862.595. (24827)

Vând casă, Nădlac. Telefon 473335. (25165)

Vând casă 2 camere, tot confortul, preț la vedere. Telefon 285859. (25337)

Vând în Timișoara, ultracentral, apartament 4+1 camere, VILĂ. Telefon 0257-257130; 0722.663.275 sau 0256-193411.

Vând casă, grădină mare, anexe, Vladimirescu. Telefon 0740.399.113; 0740.862.046. (25434)

Vând casă mare, solidă, confortabilă, str. Cpt. Ignat nr. 23, Pârneava. (25455)

Vând casă în Bătania, Ungaria, 3 camere, baie, încălzire pe gaz, apă, teren 750 mp, preț 3.000 Euro. Telefon 0722.275.562. (25478)

Vând vilă Grădiște, nefinisată, pretabilă afaceri, aspect deosebit. Telefon 0723.555.660. (25477)

Vând casă 4 camere, front stradal mare, ideal privatizare, str. L. Rebreanu. Telefon 0766.749.202. (25514)

Vând urgent casă, 3 camere, curte, grădină, preț 16.000 $. Informații str. Nouă nr. 23 (Gai), telefon 0744.887.174. (3226454)

Vând casă Grădiște, 2 camere, garaj, grădină. Telefon 251851. (25465)

Vând casă în Grădiște, P. Rareș (principală), ultramodern dotată și aranjată. Telefon 213353. (25529)

Vând (sau închiriez) imobil 5 camere, 2 băi, geam termopan, centrală termică proprie, cu posibilități de spațiu comercial. Telefon 0744.534.684. (25509)

Vând clădire situată pe patru hectare teren, cu pivniță foarte mare. Telefon 0722.659.084. (25365)

Vând casă țărănească, stare bună, comuna Șicula, central, grădină, preț 3.000 $. Informații telefon 310255 sau 0744.797.357. (3222909, Ag. Sebiș)

Vând casă în Livada nr. 10A, cu grădină, gaz. (25245)

Vând casă tot confortul în Grădiște, preț negociabil. Telefon 0740.846.369. (25153)

Vând casă în localitatea Zimand-Cuz, preț 25.000 $, negociabil, la vedere. Telefon 0723.664.802. (25444)

Vând casă mică cu grădină mare, în Cladova, nr. 187. Familia Tudor Ioan. (1586058)

Vând casă familială toate utilitățile, Subcetate. Telefon 0744.554.811. (25515)

Vând casă mare, nouă, cu grădină în Pecica. Informații telefon 468453. (25655)

Vând casă nouă, 2 camere, în Iratoș, preț 15.000 USD, negociabil, la vedere. Telefon 279198. (3224876)

VÂNZĂRI SPAȚII

Vând SPAȚIU COMERCIAL, 120 mp, str. Meținanu. Telefon 0744.121.964, 0745.498.668. (25521)

Vând (schimb) gheretă în Piața Obor, 1.000 Eu negociabil. Telefon 0745.252.510; 0257 - 277113. (3226473)

VÂNZĂRI TERENURI

Vând teren Valea Mureșului, zonă pitorească, 17.000 mp, pentru casă vacanță sau complex turistic. Telefon 253575, 253366, 0723.599.169. (25691)

Vând loc casă, Aradul Nou-Mureșel, suprafață 500 mp. Telefon 0740.846.369. (25153)

Vând teren ideal investiții, zona centură-Sere. Telefon 0745.365.755, 235171. (25654)

Vând teren intravilan Aradul Nou, 5.000 mp, apă, gaz, curent, agent termic. Telefon 0722.355.963. (25714)

VÂNZĂRI AUTO

Vând ANVELOPE ARO, Jeep - 500.000; autoturisme 13, 14 - 300.000; 15, 16 - 400.000 și camioane. Telefon 259339, 563027; 0744.706.321. (24734)

Vând Dacia Break, 1310 TLX, an 1991, 5 viteze, CIV, numere noi, VT 2004, asigurare, impecabilă, 1.050 $. Telefon 0723.045.296. (25489)

Vând Ford Escort, an 1992, motor 1400 cmc, înscris pe Germania, 1.100 Euro, negociabil și Yamaha BT 80, 500 Euro. Telefon 0722.899.099, 0740.252.869. (25466)

Vând camioane frigorifice MAN, 7 tone cu remorcă izotermă, 7 tone, Mercedes, 3 tone, semiremorcă frigorifică, 27 tone, Peugeot 605 și Dacia Papuc. Telefon 0722.356.017. (25562)

Vând tractor U 650. Telefon 464379. (25571)

Vând Opel Ascona 1,6 D, preț 1.500 $. Telefon 0744.558.959. (25444)

Vând grup diferențial IMS, preț negociabil, comuna Șiria, nr. 1804. Telefon 0745.247.633. (25581)

Vând Opel Kadet 1,4 i, an '91, impecabil, numere valabile 2004. Telefon 0723.622.445. (25580)

Vând Dacia 1310 Break, 1991, CIV, nr. noi, VT, asigurare, 5 viteze, 980$. Telefon 0723.955.814. (25639)

Vând talon Mercedes 124, talon microbus 308. Telefon 0723.341.287. (25667)

Vând Daewoo Tico, an 2000, preț 3.100 USD, negociabil. Telefon 0722.273.072. (25656)

Vând tractor U650, după RK + piese schimb. Telefon 0257-415195, 0745.691.344. (25642)

Vând tractor U445-DT, fabricat 1994, puțin folosit, stare perfectă, vizibil în Ususău nr. 310, preț 130 mil. lei, negociabil. Telefon 0745.093.770, 0740.988.564. (1586059)

Vând Dacia 1310, Peugeot 305, pentru recarosare. Telefon 271122, 0723.917.515. (25687)

Vând tractor U 650, stare perfectă și U 650, descomplectat. Telefon 326115. (322594)

VÂNZĂRI ELECTRO

Vând MAȘINĂ SPĂLAT AUTOMATĂ, TELEVIZOR COLOR, CUPTOR MICROUNDE, garanție. Telefon 0257-214786. (25673)

READY vinde CASE MARCAT, CÂNTARE ELECTRONICE și CONSUMABILE. Telefon 272727. (25498)

Vând COMBINĂ FRIG, MAȘINĂ SPĂLAT AUTOMATĂ, TV COLOR, foarte ieftin și cu garanție. Telefon 275277. (22766)

Vând CASE MARCAT FISCALE, CÂNTARE ELECTRONICE și CONSUMABILE. Telefon 281188; 211211. (c.)

Vindem, în rate (second hand) MAȘINI de SPĂLAT, TV COLOR, FRIGIDERE, COMBINE, LĂZI, VITRINE FRIGORIFICE, CONGELATOARE, ASPIRATOARE, VIDEO, Calea Radnei nr. 225. Telefon 0257-259339, 563027; 0744.706.321. (24734)

Vând foarte ieftin, garanție, TELEVIZOARE COLOR, MAȘINI AUTOMATE, COMBINE, CONGELATOARE, LĂZI, VITRINĂ frigorifică. Telefon 274600. (25383)

Vând TELEVIZOARE la cele mai mici prețuri. Garanție 6 luni. Telefon 0257/287404. (25217)

Vând frigider Arctic, 240 lt și mașiă spălat AlbaLux cu storcător. Telefon 233463. (25669)

VÂNZĂRI DIVERSE

Vând birou, 2 fotolii, draperii mătase (noi), corp televizor, gard metal. Telefon 253366, 253575, 0723.599.169. (25691)

Vând mobilă Bonanza. Telefon 267240. (25621)

Vând SÂRMĂ NEAGRĂ și ZINCATĂ, gamă completă. Str. VRABIEI 4. Telefon 289997. (24965)

Vând tărâțe, baloți paie, baloți fân. Telefon 0744.633.584. (24362)

Vând LEMNE FOC, NISIP, BALAST, la domiciliu. Telefon 277027; 0721.097.763. (25097)

Vând PUICUȚE ROSSO, vârsta 18 săptămâni. Telefon 0744.877.274; 0745.394.276. (f. 2734199)

Vând instalație completă discotecă, formată din 57 piese. Telefon 0745.825.632. (25263)

Vând sălaș în spatele Hanului de la Răscruce. Telefon 279472. (25314)

Vând cazan încălzire pe lemne, cărbuni și gaz, aproape nou, preț 450 Euro, negociabil. Telefon 0744.541.230; 0745.169.760; 0257/211804. (25492)

Vând termotecă JUNKERS, ofer garanție. Telefon 531106. (25459)

Vând uz casnic: chiuvetă inox, cuier perete, bicicletă, aparat spălat mașini auto, etc. Telefon 289693, Arad. (25419)

Vând mașină de echilibrat roți digitală cu garanție, folosită și o mașină de spălat auto cu apă caldă. Telefon 0744.192.215. (25503)

Vând purcei 12 săptămâni, Micălaca, str. Stânjenel nr. 12. Telefon 261989. (25519)

Vând pompă sumersibilă, trifazic, două etaje, doi țoli. Telefon 385051. (25549)

Vând birou din lemn 130x70, cu fotoliu, dulap lustruit cu 2 uși și modul, comodă TV. Telefon 284793. (25593)

Vând BATERII „AVICOLA" pentru PUI și GĂINI OUĂTOARE. Telefon 274813, 0740.045.012. (3224849)

Vând cuptor Matador 75M, mașină cornuri, divizor, știuți 1-5 ani și Ford Tranzit marfă. Telefon 531386. (3141093)

Vând garaj metalic, autorizat, în Podgoria. Telefon 466146, după ora 20. (9878656)

Vând utilaje patiserie, cuptor, malaxor, mașini industriale, etc. Telefon 0740.013.298. (25397)

Vând MOBILĂ second-hand, Germania: DORMITOARE, SUFRAGERII, CANAPELE, COLȚARE. Telefon 289184. (3225696)

Vând sobă motorină, cuptor, albă; ușă capitonată - roșu; scaune tapițate. Telefon 211905. (25540)

Vând dormitor din lemn cu furnir nuc. Telefon 0740.160.959. (25570)

Vând congelator, aragaz cu 3 ochiuri și recamier, preț acceptabil. Telefon 0257 - 272486. (25561)

Vând cărbuni, manuale clasele IX - XII. Telefon 285540. (25554)

Vând dormitor Madrigal, hol Madrigal, lemn masiv, prețuri negociabile. Informații telefon 247702. (3226471)

Vând ROLETE PLASTIC, ROLETE LEMN, JALUZELE. Telefon 0259-478503, 0745.594.415. (25610)

Ofer talaj gratuit. Telefon 233340. (25620)

Vând ușă de bloc. Informații telefon 273051. (25647)

Vând mobilă bucătărie, nouă. Telefon 254579. (25646)

Vând tocătoare tulei CSU, stare de funcționare; aparat sudură 220-380, loalitatea Vânători nr. 322, familia Pilinski. Telefon 0740.771.484. (3222744)

Vând o mânză șargă cu coamă albă de 6 luni și viței (2 tăurași) între 100 și 200 kg. Telefon 0745.505.122. (3142454)

Vând circular cu incizor pentru PAL melaminat, 3.000 Eu, negociabil. Telefon 0745.500.958. (25678, 25679)

Vând urgent, la Nădlac, dormitor cu 2 paturi cu saltele, 2 dulapuri, 2 noptiere, furnire culoare închisă, dulap bucătărie, diverse obiecte. Telefon 0257/264507; 0723.198.099. (3224877)

Vând birou, produs Imar, stare perfectă. Telefon 229134 sau 0722.977.071. (3226477)

Vând convenabil mobilă, covoare, mochete etc (desființez gospodărie). Zilnic, telefon 267303. (25709)

Vând vacă cu lapte. Informații telefon 217069. (25705)

Vând cazan baie, izolat, stare foarte bună, preț negociabil. Telefon 464763. (25697)

CUMPĂRĂRI TERENURI, IMOBILIARE

Cumpăr apartament 3 camere, zona 300, ofer 10.000 Euro, imediat. Telefon 253645, 259559; 0723.516.414. (25602)

CUMPĂRĂRI AUTO

Cumpăr Dacia Papuc, maxim 700 USD. Telefon 0721.521.050. (25477)

CUMPĂRĂRI ELECTRO

Cumpăr frigider - 600.000, congelator, ladă, combină frigorifică - 1.200.000, aproximativ. Telefon 273965; 0721.838.968. (3224847)

CUMPĂRĂRI DIVERSE

Cumpăr PORUMB BOABE și ȘTIULEȚI, plata pe loc. Telefon 0744.784.568, fax 274833. (25390)

Cumpăr DEȘEURI de FIER VECHI, cantități mari, prețuri mari. Telefon 0723.404.010. (25184)

Cumpăr PORUMB BOABE, plata pe loc. Telefon 0723.404.010. (25184)

Cumpăr VIȚELE și TAURI. Telefon 288968, 0722.941.123. (25445)

LOCURI DE MUNCĂ

Angajăm CONTABIL cu experiență. Telefon 0745.534.864. (25441)

Societate comercială angajează TÂMPLARI și MUNCITORI NECALIFICAȚI. Telefon 276130, orele 8-15. (25537)

SOCIETATE COMERCIALĂ angajează urgent TÂMPLARI CALIFICAȚI pentru producția de mese. Se oferă salariu motivant. Relații la telefon 0744.706.889 sau la sediul firmei, la Sere în Grădiște, Calea Zimandului nr. 3 (Ciupercărie). (3226461)

Angajăm DECLARANT VAMAL (băiat), experiență, cunoștințe operare calculator, limba engleză și/sau germană. C.V-urile la 243474. (25538)

Angajăm FUNCȚIONARE pentru probleme administrative. Telefon 218820. (25607)

Angajez cu carte muncă, BARMANĂ Bar cat. III. Telefon 229795. (25616)

SC TRANSCAR INTERNAȚIONAL SRL angajează COMISIONAR VAMĂ, pentru punctul NĂDLAC-ARAD, absolvenți promoția 2002 - științe juridice sau economice sau persoane cu experiență de comisionar vamal, cunoștințe calculator, domiciliul în Arad, permis de conducere, telefon. Telefon 0269/231113; 0269/231012 int. 355 sau 354, între 7.30 - 16. (25503)

SC ATLASSIB SRL angajează: AGENT TURISM, experiență în activitatea de birou sau absolvent promoția 2002, specializarea turism-servicii, domiciliul în Arad, cunoștințe calculator, permis de conducere, telefon. Telefon 0269-224101 sau 0269-231012 int. 388 sau 391. (25504)

ȘUKUN IMPEX angajez SPĂLĂTOR AUTO cu experiență, cunoștințe puține mecanică, Vladimirescu, str. Gării, nr. 1. Telefon 0257 - 515141. (25515)

Angajez BUCĂTAR(Ă), experiență pentru Fast - Food. Telefon 262616 orele 8-14; 259589 orele 14-18. (25622)

Căutăm tinere care au participat la recensământul 2002 sau la sondarea opiniei publice, pentru activitate similară. Telefon 0256-192751. (25640)

Angajez VÂNZĂTOARE, Piața M. Viteazul, gheretă. Telefon 251003, 228076, 0740.045.416, 0740.043.566. (25652)

Angajăm PERSONAL cu carte de muncă, program flexibil. Telefon 0723.124.483. (25663)

Angajez BARMANĂ cu experiență. Telefon 0740.170.493. (25681)

Firmă încălțăminte, angajăm MAȘINISTE pentru cusut, cu experiență. Telefon 348525. (25712)

NIKOL angajează MAȘINISTE, CONFECȚIONERE. Salarizare net până la 3.500.000 lei. Transportul se decontează, asigurăm bonuri masă. Telefon 289080. (3226479)

PRESTĂRI SERVICII

SC „ATELIER MECANIC IANCU" SRL recondiționează planetare - DACIA, OLTCIT și RENAULT. Grădiște, str. Ardealului nr. 6A. (25670)

DIVERSE

SILVIA. Mulțumesc TAMAREI. Mi-a LECUIT SOȚUL de BĂUTURĂ și GELOZIE. Sunt fericită. Rezultate garantate. Telefon 0257/368624; 0723.421.156. (25569)

CONSILIUL LOCAL ZERIND organizează licitație publică în data de 8 octombrie, ora 12, la sediul Primăriei, pentru închirierea de spații administrative comerciale și de producție în clădirile primăria veche și casa nr. 18 Zerind. Informații la telefon 355656. (f, 2734213)

(Continuare în pagina 11)

(Urmare din pagina 10)

Celebra tămăduitoare
VALENTINA
își roagă clienții care au lucrări începute la dânsa și neterminate să o apeleze cât mai repede la telefon 0721.564.457. (25584)

CITAȚII

Se citează numitul BOGHIU BENONI, cu domiciliul necunoscut, pentru 8 octombrie 2002, pârât în dosarele civile nr. 9611 și 9904/ 2002, camera 218, ora 8. (25688)

Se citează pârâții: DEUTSCH TEREZIA, FINSTER FERDINAND, GOTT LAURENȚIU, domiciliați în Sânicolaul Mic nr. 227, în prezent cu domiciliul necunoscut, pentru termenul din 2 octombrie 2002, în dosar nr. 7397/2002, la JUDECĂTORIEI ARAD, în proces cu COVACI CORNELIA. (25690)

TURISM

AMAD TOURISTIK efectuează transport internațional SPANIA, ITALIA, PORTUGALIA, FRANȚA, GERMANIA, cu autocare moderne. Asigurări medicale. Rezervări zilnic, Arad, str. Cloșca, nr. 2, telefon 057 - 254453; 0721.507.080. (3252)

OFERTĂ SPECIALĂ! Societățile partenere „ARMIN MAYER REISEN", „COLIBRI TOUR", „TAVI REISEN" vă oferă prin sediul din Arad, posibilitatea de a călători chiar și gratis în EUROPA. Informații telefon 0257-214399, str. Unirii nr. 7, la Complexul Comercial ATIC-CENTER ARTEXIN de lângă BANCA TRANSILVANIA și TEATRU. (c)

Pletl

Asigură zilnic transport de persoane în GERMANIA pe ruta: Passau - Regensburg - Nürnberg - Würzburg - Aschaffenburg - Frankfurt - Giessen - Siegen - Köln - Düsseldorf - Essen - Dortmund - Deggendorf - Landshut - Mühldorf - Augsburg - Ulm - Heilbronn - Stuttgart - Pforzeim - Karfsruhe - Heidelberg - Mannheim. Călătorii în autocare noi, moderne, însoțitoare de bord, două bagaje gratuite, o masă caldă în UNGARIA. Cu plecare din KARLSRUHE: SPANIA, FRANȚA, PORTUGALIA. Intermediem asigurări medicale. Informații și înscrieri, la AGENȚIILE PLETL din: ARAD, telefon 057/252291; LIPOVA - 057/561377; 563011. (c.)

ÎNCHIRIERI

Oferim cameră bloc pentru 1-2 studente, Vlaicu-Fortuna. Telefon 0722.952.840. (25674)

Oferim spre închiriere SPAȚII COMERCIALE pentru magazine, depozite, producție. Telefon 281036. (c.)

Ofer spre închiriere apartament două camere, central. Telefon 274024; 0744.546.579. (25400)

Închiriez (vând) apartament 4 camere, Podgoria. Telefon 381260. (25524)

Închiriez/vând la două studente, garsonieră confort I, mobilată, modernizată, bloc A49, parter, o persoană = 70 Euro, 2 persoane = 100 Euro. Telefon 289693, Arad. (25419)

Închiriez apartament, bloc 301, Micălaca, pentru eleve, studente. Telefon 0723.516.414, 253645, 259559. (25602)

Căutăm să închiriem un DEPOZIT ACOPERIT (minim 500 mp), preferabil zona VLAICU. Telefon 0723.163.892, orele 10-15. (25537)

Primesc în gazdă student an I, Drept, lângă Teatru. Telefon 285540. (25554)

Închiriez apartament o cameră, pentru 1-2 studenți (studente), zona Alfa. Telefon 0723.761.840. (25618)

Primesc în gazdă fete, zona Pârneava. Telefon 283569. (25633)

Închiriez (ofer) apartament 2 camere, decomandate, mobilate, Piața Spitalului. Telefon 233698. (25643)

Închiriez apartament una cameră, studenți. Telefon 271870, orele 16.30-18.30. (25675)

Închiriez apartament 2 camere, parter, amenajat, central, eventual sediu societate. Telefon 0744.544.173, 253527. (25684)

Închiriez (ofer) casă central, posibilități privatizare, 250$. Telefon 236027. (25685)

Închiriez apartament două camere, Micalaca. Telefon 0740.637.065. (25713)

Închiriez apartament 1 cameră, bloc X22. Telefon 245764 sau 273862. (3226475)

PIERDERI

Pierdut carnet de deținut politic, legitimație călătorie CTP Arad, cupoane călătorie CFR clasa întâi și carnet de membru PNL pe numele Toma Vanu. Le declar nule. (3222912, Ag. Sebiș)

Pierdut asigurare obligatorie auto nr. AR 04 AAU eliberată de SC ASTRA SA, pe numele Ionescu Florin. O declar nulă. (25553)

Pierdut tichet asigurare obligatorie nr. 1951160, eliberat de ASIROM pentru Autoutilitară AR 03 TKN, pentru SC GRUP CODLEA SRL. Îl declar nul. (25563)

Pierdut carnet de asigurat eliberat de CNAS Arad, pe numele Sava Nicolae. Îl declar nul. (25628)

Pierdut atestat taximetrie eliberat de Inspectoraul de Poliție Arad, pe numele Ioanaș Isidor Vasile. Îl declar nul. (25645)

Pierdut carnet asigurat eliberat de CAS Arad, pe numele Armașchi Elena. Îl declar nul. (25658)

Pierdut asigurare obligatorie ASIROM, autoturism Peugeot AR 01 HRD pe numele Cioban Petru. O declar nul. (25665)

† DECESE †

Cu durere anunțăm încetarea din viață a celui ce a fost
POP
DUMITRU.
Înmormântarea va avea loc azi, 28 septembrie 2002, ora 13, la Cimitirul Pomenirea. Fiul și soția.

Cu adâncă durere anunț încetarea din viață a scumpei mele soții,
LASLĂU
ELENA.
Înmormântarea are loc azi, 28 septembrie, ora 13, de la Capela Cimitirului Micălaca. Familia îndoliată.

Anunțăm cu durere stingerea din viață a soțului și tatălui iubit
BACOȘ
MIHAI,
după o lungă și grea suferință. Înhumarea va avea loc azi, 28 septembrie 2002, ora 12, de la Capela Cimitirului Grădiște. Familia îndurerată.

Cu durere în suflet anunțăm trecerea în neființă, după o lungă suferină a iubitului nostru soț, tată, ginere, bunic, frate și unchi,
CRIȘAN
VIOREL.
Înmormântarea va avea loc azi, 28 septembrie 2002, ora 13, de la domiciliul din Aradul Nou, str. Spicului nr. 8. Dumnezeu să-l odihnească! Familia îndoliată.

Cu adâncă durere în suflet anunțăm decesul, după o lungă și grea suferință, la numai 60 ani, a celui care a fost
HĂRȚĂU
GHEORGHE.
Familiile îndoliate: Hărțău, Câmpean și Stana. Înmormântarea va avea loc de la locuința din str. Vișinului nr. 62, duminică, 29 septembrie 2002, la Cimitirul Grădiște, ora 14.

Cu durere anunțăm încetarea din viață a celui care a fost
STINGHE
CONSTANTIN
în vârstă de 76 ani. Înmormântarea va avea loc duminică, 29 septembrie 2002, ora 13, în comuna Pecica, județul Arad. Familia îndoliată.

Cu adâncă durere anunțăm încetarea din viață a celui ce a fost soț, tată, bunic, frate,
GLIGORESCU
IOSIF-EMIL,
în vârstă de 70 de ani. Înmormântarea va avea loc azi, 28 septembrie 2002, ora 14, de la Capela Cimitirului Pomenirea. Familia îndoliată.

† SERVICII FUNERARE †

SC „IN MEMORIAM" SRL
str. EMINESCU nr. 4
(ATENȚIE, vizavi de CINEMA MUREȘUL)
Tel. 057-211929, 093.343.964
str. ORIZONTULUI nr. 9A (Bujac)
oferă SERVICII FUNERARE COMPLETE - NON STOP.
Sicrie-modele multiple (simple-lux), sicrie import ITALIA, ACCESORII., intermediem COLACI, COLIVĂ etc.
ÎMBĂLSĂMĂM GRATUIT (formolizat).
TRANSPORT ÎN ORAȘ GRATUIT
SERVICII: SPĂLAT, ÎMBRĂCAT
PLATA ÎN RATE.
Transport INTERN - INTERNAȚIONAL
CELE MAI MICI PREȚURI

RO STYL COMPANY
SERVICII FUNERARE COMPLETE
PRODUCĂTOR SICRIE
ARAD, STR. M. EMINESCU 22, TELEFON 214.422
Magazin deschis și noaptea
OFERIM
●SICRIE 10 MODELE DE LA 800.000 LA 3.600.000
● SICRIE LUX 4 MODELE DE LA 4.500.000 LA 20.000.000
● LENJERIE DECES 6 MODELE DE LA 300.000 la 2.000.000
● CRUCE, LUMÂNĂRI, PROSOAPE, BATISTE, MÂNERE și ȘURUBURI SICRIU
OFERTĂ SICRIU FAG CRUCE RESPETE 1.500.000
APELÂND LA SERVICII: ÎMBRĂCAT, FORMOLIZAT ȘI TRANSPORT BENEFICIAȚI DE 15% REDUCERE
LA SICRIU ȘI TRANSPORTUL LA DOMICILIU GRATUIT
▼PLATA ȘI DUPĂ ÎNCASAREA AJUTORULUI DE ÎNMORMÂNTARE.
PĂREREA DVS. CONTEAZĂ!
TELEFON 094.690.121

† CONDOLEANȚE †

Locatarii blocului 176, sunt alături de familia LASLĂU, la marea durere pricinuită de decesul celei care a fost
LASLĂU ELENA,
vecină deosebită. Sincere condoleanțe! (g.)

Aduc un ultim omagiu celei care a fost
VALERIA IAPA.
Dumnezeu s-o odihnească. IULIUS POP-Franța. (25651)

Familiei POP, sincere condoleanțe. Stela și Viorel Iercoșan. (25651)

Suntem alături de familia domnului comisar Voinea Clej în clipele grele pricinuite de moartea tatălui său,
CLEJ OCTAVIAN
și transmitem sincere condoleanțe familiei. Familia Popa Miclean Ani și Nelu. (25666)

Întreg colectivul de la SC QUEEN MATINAL SRL este alături de domnul comisar VOINEA CLEJ în greaua încercare pricinuită de decesul tatălui său și transmite sincere condoleanțe familiei. (25667)

Suntem alături de VASILE LASLĂU, la trecerea în eternitate a soției. Sincere condoleanțe din partea familiei Zugrav și Moisa din Câmpia Turzii. (25671)

S-a stins din viață, prietena noastră de suflet,
ELENA LASLĂU (TUTTY),
un om de o noblețe sufletească deosebită. Suntem alături de soțul Vasile în aceste momente de durere. Fie-i țărâna ușoară! Familia Toma. (25671)

Sincere condoleanțe familiilor Crișan și Negru la trecerea în neființă a tatălui. Familia DANIEL SIMION și ANCA. (25680)

Suntem alături de familia LASLĂU VASILE, la pierderea soției și prietenei noastre dragi,
LENUȚA LASLĂU.
Dumnezeu s-o odihnească! Familia Niga. (25692)

Sincere condoleanțe familiei LASLĂU VASILE pentru greaua pierdere suferită de decesul bunei noastre vecine,
LASLĂU ELENA.
Asociația de proprietari bl. 102 sc. B, Micălaca. (25693)

Mulțumim tuturor celor care au fost alături de noi în momentele de durere, la trecerea în eternitate a iubitului tată. Familia dr. HERMAN ERVIN. (25694)

Sincere condoleanțe familiei la trecerea în neființă a soției
LASLĂU ELENA.
Familia Hell. (3226476)

Suntem alături de vecinul nostru LASLĂU VASILE în greaua încercare prilejuită de decesul soției
ELENA.
Familiile ROȘOGA, MARIȘ. (25710)

S.C. NOSFERATUM S.R.L. este alături de GLIGORESCU ILIE în marea durere pricinuită de decesul tatălui. (25715)

† COMEMORĂRI †

Au trecut 6 ani de când s-a retras discret și liniștită, buna mea soție,
ANDRUSEAC
FLORICA.
Voi păstra cu drag în memorie, pilda vieții ei iar căldura cu care m-a înconjurat mereu îmi mângâie în continuare sufletul. Dumnezeu să odihnească în pace sufletul tău bun și blând! Al tău soț. (25627)

Cu aceeași durere în suflete, anunțăm că se împlinește un an de la decesul iubitei noastre soție, mamă și soacră,
MOGOȘ ANA.
Dumnezeu s-o odihnească în pace! Parastasul va avea loc duminică, 29 septembrie 2002, la Biserica Ortodoxă din str. Renașterii iar sfințirea crucii la ora 14 la Cimitirul din Micălaca. Soțul Aurel, fiul Alin și nora Mihaela, îndurerați. (25669)

Azi, se împlinesc 10 ani de când a plecat dintre noi cel care a fost
LĂZĂRENCI
GHEORGHE.
Nu te vom uita niciodată! Soția și copiii, mama, sora, cumnatul și nepoții. (24941)

Rugăciuni, lacrimi și flori, la tristul tău mormânt, astăzi, 28 septembrie, când se împlinesc 6 săptămâni de când a trecut la cele veșnice
PĂCURARU ION.
Vei rămâne veșnic în inimile noastre! Familia CREȚU. (25561)

Ne aplecăm în fața tristului tău mormânt, azi, când ai fi împlinit 58 ani,
ing.
NICOARĂ
ANA.
Dorul și jalea ne apasă greu după tine, scumpa noastră fiică, soră și mamă. Dumnezeu să te odihnească în pace! MAMA ELENA, sora Mărioara și fiul Ștefan. (25497)

Astăzi, 28 septembrie se împlinesc 6 ani de când a plecat dintre noi, cel care a fost soț, tată, socru, bunic,
ȘERB
PETRU.
„Ca roua dimineții ai plecat dintre noi/ Cu zâmbetul pe buze, fără să vii înapoi/ Ai plecat fără să știi, că acasă nu mai vii/ Noi nu am fi vrut să mori/ Să ne lași cu-atâta dor. Soția și copiii. (25576)

Se împlinește un an de la dureroasa despărțire de cei care au fost
HEISLER ELISABETA,
HEISLER IACOB.
Mă rog lui Dumnezeu pentru odihna lor. Rodica Gavriș. (25540)

A trecut un an și jumătate de când ne-a părăsit pentru veșnicie,
ȚÂRCU
IOAN,
scump tată, socru și bunic. Ana, Raul și Pavel. (25630)

Se împlinesc 5 ani de când a plecat pentru totdeauna dintre noi, scumpa noastră mamă, soție și bunică,
MARIA
MATEI.
Dumnezeu să te odihnească în pace! Familia MATEI. (25638)

A trecut un an de când a plecat dintre noi, dragul nostru soț, tată, socru și bunic,
COZMA
IOAN
din Socodor, pensionar CFR, veteran de război. Rudele, prietenii și cunoștințele sunt invitați a participa la parastasul de pomenire duminică, 29 septembrie 2002, ora 12.30 la Biserica Ortodoxă Grădiște. Soția, familiile îndoliate: Bodârlău Traian și Popescu Gheorghe. (25315)

Au trecut 6 săptămâni de când ne-ai părăsit soț și tată iubit,
PETRICA
IOAN.
Acum mai există doar în poze și-n vis, dar astea nu-s de-ajuns să te înlocuiască, căci te-am iubit nespus și-am vrea să fii în viață. Dormi în pace, suflet blând! Soția și fiicele. (25653)

Pentru draga noastră soție, mamă,
RENATA
SANDOR.
O lacrimă fierbinte la împlinirea unui an de la dureroasa despărțire. Dumnezeu să o odihnească! Soțul, copiii, familia Sandor și familia Nicola. (25660)

Se împlinește un an de când soțul, tatăl și bunicul
POP PETRU
ne-a părăsit, pe noi, cei dragi. Te vom iubi mereu. Familia îndurerată. (3224875)

Astăzi, 28 septembrie 2002, se împlinesc 2 ani de când fiul meu cel scump m-a părăsit într-un tragic accident de circulație, cel care a fost

GHEORGHE
MATIAȘ,
din SEBIȘ. M-ai lăsat cu durere în inimă și cu lacrimi în ochi, să sufăr cât voi mai trăi din cauza pierderii tale. În loc să fii lângă noi, trebuie să mergem să-ți udăm mormântul cu lacrimi. Nu te vom uita niciodată. Tata și familia. Dumnezeu să te ierte și să te odihnească! (25696)

„Ce trist e atunci când TATA nu-i/ Pustie-i viața orișicui/ E atât de gol și atât de trist/ Când TATA apare doar în vis." Acesta a fost TĂTICUL nostru drag,

GHEORGHE
MATIAȘ,
din SEBIȘ. Astăzi, 28 septembrie 2002 se împlinesc 2 ani de când, într-un tragic accident de circulație tu, TĂTICULE drag ne-ai părăsit pentru totdeauna. Dumnezeu să te odihnească în pace! Ai tăi fii dragi, BENI și GIANINA. (25696)

Astăzi, 28 septembrie 2002, se împlinesc 2 ani de la moartea nemiloasă care te-a smuls dintre noi, cel care ai fost fratele meu drag,

GHEORGHE
MATIAȘ,
din SEBIȘ. Dragă frate, te plâng eu, cât și familia, căci suntem nespus de îndurerați din cauza pierderii tale, dar nu ne mai rămâne nimic decât să te plângem cât vom trăi pe acest pământ. Al tău frate TRAIAN, cumnata VIOLETA și nepotica GEORGIANA Dumnezeu să te odihnească! (25696)

ROMÂNIA
MINISTERUL EDUCAȚIEI ȘI CERCETĂRII

UNIVERSITATEA DE VEST „VASILE GOLDIȘ”

2900 ARAD, Bd. Revoluției nr. 81, tel. 0257/280.335, fax 0257/280.810

Universitate acreditată prin Legea 240/2002

EVENIMENT ACADEMIC

DESCHIDEREA NOULUI AN UNIVERSITAR 2002 - 2003

VIVAT - CRESCAT - FLORIAT!

Cu emoția firească unui nou început deschidem anului universitar 2002-2003 sub auspicii noi: Universitatea de Vest „Vasile Goldiș” a fost acreditată prin Legea 240/2002 de către Parlamentul României ca persoană juridică de drept privat, parte a sistemului național de învățământ. Universitatea noastră este în același timp o instituție publică, promovând în slujba comunității relații de tip antreprenorial cu mediul socio-economic.

Dorim în noul an universitar să consolidăm o instituție referențială valoric pentru instituțiile sociale, armonizând tradiția cu inovația. Studenților dorim să le oferim acea matrice spirituală în care învățarea și creația se armonizează.

În spiritul începutului de mileniu III Universitatea de Vest „Vasile Goldiș” își va asuma un rol activ în procesul globalizării dezvoltând noi relații cu mediul academic european.

De altfel după acrediatea națională prin lege, proximul nostru obiectiv de management strategic este acreditarea internațională.
Învățământul de masă, actualul obiectiv al învățământului superior românesc, va însemna în Universitatea de Vest „Vasile Goldiș” un plus de exigență în managementul calității.

Acum la început de nou an universitar, asigur întreaga comunitate arădeană de sporirea eforturilor noastre pentru prestigiul Aradului. Cu credință în Hristos, în idealuri înalte, consolidând edificiul nostru academic, împlinim idealul părintelui nostru spiritual, ilustra personalitate Vasile Goldiș de a realiza la Arad o universitate de talie europeană.

Rector,
Prof. univ. dr. AUREL ARDELEAN

Curs post-universitar în colaborare cu Universitatea PARIS - SUD (Franța)

Cursul post-universitar dedicat științelor vieții, realizat în colaborare cu Universitatea PARIS-SUD, se adresează mediilor universitare, spitalicești și de cercetare.

Desfășurat în limba franceză, cursul este onorat la Arad în perioada 27-28.09.a.c, de mari personalități științifice ale lumii medicale din Franța și România.

- **Prof. univ. dr. RITA BAROT**
  Universitatea PARIS - SUD
- **Prof. univ. dr. JEAN LOUIS BEAUDEUX**
  Clinica PITIE SALPETRIERE - Paris
- **Prof. univ. dr. DOMINIQUE CHAUVEAUX**
  Universitatea BORDEAUX
- **Prof. univ. dr. JEAN CLAUDE MURAT**
  Universitatea TOULOUSE
- **Prof. univ. dr. GHEORGHE JEBELEANU**
  U.M.F. București
- **Prof. univ. dr. IRINEL POPESCU**
  U.M.F. București

„La Universitatea de Vest „Vasile Goldiș” din Arad aspirația spre excelență este evidentă, spre cinstea întregii comunități academice.”

Prof. univ. dr. KLAUS WEGMANN
Universitatea din Tübingen - Germania Doctor Honoris Causa al Universității de Vest „Vasile Goldiș”

„Felicit conducerea Universității de Vest „Vasile Goldiș” pentru spiritul novator în care promovează ființa universității și ethosul său”.

JETROMINO MOSCARDO
Ambasadorul Braziliei în România

„Universitatea de Vest „Vasile Goldiș” este matricea spirituală în care învățarea și creația se armonizează”.

Prof. univ. dr. ION PARASCHIVOIU
Universitatea Politehnică Montreal - Canada

GRĂDINA BOTANICĂ MACEA, 280 DE ANI DE LA PRIMELE AMENAJĂRI

Mesaj aniversar

„În acest moment aniversar vă adresăm cele mai calde felicitări și cele mai sincere urări de succes în activitatea viitoare dedicată conservării biodiversității”.

Universitatea din București
Grădina Botanică „Dimitrie Brandza”
Asociația Grădinilor Botanice din România

(2734236)

BANCA "TRANSILVANIA" S.A.
SUCURSALA ARAD,
Str. Unirii nr. 5-7,
Tel. 057/283.122
CERTIFICATE NOMINATIVE
USD 30 ZILE
3,00 % P.A.

ADEVĂRUL

Cotidian independent Arad

Anul XIV, nr. 3723

Luni, 30 septembrie 2002 • 16 pagini • 5000 lei • e-mail: adevarul@arad.ro; adv.pub@arad.ro

BRAT Publicație auditată în semestrul II 2000 — Tiraj mediu zilnic vândut: 33.205

WEST BANK S.A.
ARAD, B-dul Revoluției nr. 88
TELEFON: 284.888; FAX: 285.202
WESTERN UNION TRANSFER DE BANI ®
Cel mai rapid mod de a primi bani din toată lumea

ASCENSIUNEA PARTIDULUI NAȚIONAL LIBERAL

Fără să fi făcut nimic spectaculos, fără vreo ieșire de răsunet în presă, PNL urcă spectaculos în graficul de încredere al electoratului român. Potrivit celui mai recent sondaj de opinie realizat de un prestigios institut român de specialitate, PNL întrunește aproape 15 la sută din opțiunile exprimate, un salt semnificativ de la numai 5-6 la sută din procente adunate de liberali în perioada crizei. Această creștere este primul semnal pozitiv în evoluția acestui partid de la Congresul extraordinar din august a.c. care l-a instalat pe Theodor Stolojan în funcția de președinte al PNL. Personalitate politică de primă mărime, fostul prim ministru se bucură de o considerație deosebită din partea românilor. Cunoscut și apreciat în mod deosebit din primii ani de istorie nouă, de când a condus cu pricepere și succes guvernul FSN, Theodor Stolojan s-a impus în mod deosebit ca un specialist de înaltă competență în economia de piață. Timp de mai mulți ani, finanțistul Stolojan s-a perfecționat profesional în calitatea de înalt funcționar al Băncii Mondiale. La ora actuală, în România nimeni nu are experiența lui Stolojan în finanțele economiei capitaliste.

Pentru înalta sa competență profesională, pentru comportamentul său de excepție - nu se supără (cel puțin nu arată în public acest lucru), nu ridică tonul la interlocutor, nu jignește, nu folosește cuvinte „tari", nu-și pune la colț adversarii politici, este dispus la dialog deschis etc. - pentru moralitatea sa și nu în ultimul rând pentru popularitatea sa, Theodor Stolojan este în zona de centru dreapta a eșichierului politic, ceea ce este președintele Ion Iliescu pe centru stânga.

Întotdeauna serios și permanent preocupat cu rezolvarea problemelor asumate, fie profesionale, fie politice, președintele partidului liberal este, în fața românilor, un om de încredere. Fără nici o exagerare, apreciez că dl. Stolojan ar fi cel mai potrivit prim ministru pentru economia românească, iar urcușul în sondajele de opinie până la cel puțin 20 la sută ar putea face posibilă o asemenea alternativă.

ȘTEFAN TABUIA

(Continuare în pagina 5)

A răsărit soarele pentru „Bătrâna Doamnă"

F.C. UTA - F.C. BRAȘOV 3-1 (2-0)

Foto: ȘT. MATYAȘ

Pag. 9

Best Western Hotel Central
Arad, str. Horea nr. 8
★★★
Ofertă specială de toamnă la cazare
22-30 $ /loc/noapte
(inclusiv mic dejun)
Rezervări tel.
0257-256.636

Pag. 7

UNIVERSITATEA DE VEST „VASILE GOLDIȘ" A ÎNCEPUT ANUL ACADEMIC SUB AUSPICII CONFERITE DE ACREDITAREA INSTITUȚIONALA

Foto: Gl. MARIANUT

Astăzi, un candidat la Premiul Nobel va primi titlul de Doctor Honoris Causa al Universității de Vest „Vasile Goldiș" din Arad

LIBERAREA PE CAUȚIUNE - ÎNTRE CE A FOST ȘI CE ESTE

Interviu cu dl. SABIN MARIȘ, prim-procuror adjunct al Parchetului de pe lângă Tribunalul Arad

Pag. 6

Pag. 4

Sondaj IMAS

ROMÂNII AU ÎNCREDERE ÎN PSD... DAR CRED CĂ ȚARA MERGE ÎNTR-O DIRECȚIE GREȘITĂ

NEREGULILE SUNT ÎN... TOP ÎN PIAȚA MICĂ!

Foto: ȘT. MATYAȘ

Pag. 7

INFOTON
NOU Echipamente HI-FI
• PANASONIC-TECHNICS
• MARANTZ, DENON, TEAC
• BOXE: JAMO, TANNOY, DALI
• SUBWOOFER ACTIV
str. Eftimie Murgu, nr. 74-76, tel./fax: 281800
magazin:
str. Lucian Blaga, nr. 2-4, tel./fax: 281595

Citiți în ziarul de mâine
SE INTRODUC GARANȚIILE !!!
convorbire cu dl DORU CÂMPAN, director ARTERM

ALGLASS
TÂMPLĂRIE din ALUMINIU și P.V.C.
USI si FERESTRE din PVC DECEUNINK-BELGIA
PRETURI si CALITATE de EXCEPTIE
Str. Roșiori Nr.26 Tel/Fax: 289.053
B-dul Revoluției nr.26-38 Tel: 338.244

Calendar

◆ Astăzi, Soarele răsare la ora 7 și 19 minute și apune la ora 19 și 52 de minute.

◆ Au trecut 269 de zile din acest an. Au mai rămas 96 zile până în anul 2003.

◆ Praznicul zilei: Biserica ortodoxă: Sf. Sfințit Mc. Grigore Luminătorul, Ep. Armeniei; Sf. Mc. Ripsimia; Biserica greco-catolică: Sf. Grigore Luminătorul, ap armenilor (+330).

CINEMATOGRAFE

Dacia: Raport special (SUA) 11; 14; 17; 20
Mureșul: Știri de acasă (SUA) 10; 12; 14; 16; 18
Arta: Natura umană (SUA) 16; 18; 20
Sala Mică: K-PAX (SUA) 15,30; 18
Progresul: Echipa de șoc (SUA) 15,30; 18
Evadata (SUA) 17

Au plecat dintre noi!

Popa Marghita (1923); Czuczi Ladislau (1940); Mladin Floare (1930); David Iuliana (1919); Mocuța Elisabeta (1963); Izghirean Traian (1950); Starcevici Ioan (1907); Suciu Ioan (1930); Roitan Florica (1930); Lőrincz Elisabeta (1928); Bordaș Ilie (1960).

PREȚUL AURULUI

- BANCA NAȚIONALĂ. Pentru gramul de aur de 24 K: prețul cu ridicata - 342.772 lei, iar prețul de achiziție - 308.494 lei. Prețuri înregistrate la sfârșitul săptămânii.

PIAȚA NEAGRĂ. Aur 14 K: cumpărare - 200.000 lei/g, vânzare - 250.000 lei/g. Aur 18 K: cumpărare - 260.000 lei/g, vânzare - 300.000 lei/g.

Asociația chinologică Română Arad se mută în casă nouă

Azi, Asociația Chinologică Română Arad își va inaugura un nou sediu. Noua „casă" a asociației va fi situată pe strada I. Calvin nr.15, fost Vârful cu Dor. Cu această ocazie, președintele asociației, dl. Gheorghe Schill, va oferi detalii referitoare la **Expoziția Chinologică Internațională, Cupa Europei Centrale de Est și C.A.C.I.B. Arad OpenRomânia**, eveniment care se va desfășura în incinta strandului Neptun, în zilele de 5-6 octombrie a.c. Dl. Gheorghe Schill afirma că **„acest eveniment este cea mai mare competiție chinologică din România și sperăm că participanții, concurenții și spectatorii vor simți din plin acest lucru."**

R. M.

Cu prilejul Zilei Internaționale a Persoanelor Vârstnice, colectivul Casei județene de Pensii Arad urează tuturor pensionarilor pentru limită de vârstă sănătate, pace sufletească, putere de a depăși greutățile vârstei și bucurii alături de cei dragi.

METEO

Vremea va fi rece. Cerul va fi temporar noros și pe alocuri va ploua. În zona montană precipitațiile pot fi mixte. Vântul va sufla slab la moderat din sector nordic, cu intensificări temporare. Temp. max.: 11 la 14°C. Temp. min.: 3 la 6°C.

HOROSCOP

Luni, 30 septembrie, 2002

Berbec (21.03-20.04). Sunteți prins până peste cap cu tot felul de planuri pe care le-ați făcut și pe care acum vă chinuiți să le duceți la bun sfârșit.

Taur (21.04-20.05). Vă veți confrunta cu o lipsă acută de bani. Apelați la ajutorul unui prieten care nu vă va refuza.

Gemenii (21.05-20.06). În relația amoroasă totul vă merge bine, însă sănătatea vă va crea multe probleme.

Rac (21.06.-22.07). Nu se vor ivi probleme pe plan financiar, nici al carierei, nici pe cel sentimental. Cu toate acestea nu sunteți mulțumit de dvs.

Leul (23.07-22.08). Înainte de a face o alegere, gândiți-vă bine și puneți în balanță care sunt avantajele și dezavantajele fiecărei opțiuni.

Fecioara (23.08-22.09). Partenerul vă va susține în tot ceea ce veți face, dar sănătatea vă va da de furcă în aceste zile.

Balanța (23.09-22.10). Veți fi dezamăgit de cineva apropiat, din familie sau un prieten și veți avea mult de suferit de pe urma acestuia.

Scorpion (23.10-21.11). Nu vă veți înțelege cu partenerul în aceste zile pentru că vă va face o mulțime de reproșuri.

Săgetător (22.11-21.12). Se pare că prietenii vă vorbesc de rău. Drept urmare, veți rămâne singur pentru un timp.

Capricorn (22.12-19.01). V-ați săturat de atâtea probleme veșnic nerezolvate. Nu-i nimic. Poate ar trebui să vă odihniți și după aceea să vă gândiți cum veți rezolva problemele.

Vărsător (20.01-20.02). Nu vă mai înțelegeți deloc cu partenerul de viață. Acesta a devenit foarte critic de la un timp și asta nu vă place.

Pești (21.02-20.03). Sunteți pe drumul cel bun. Se anunță un mare succes în cariera dvs., iar partenerul dvs. va fi și el foarte fericit.

Singurul magazin
MOCHETA
Arad, Piața Gării
Telefon 235.221
Mari REDUCERI DE PREȚURI
MONTAJ LA STANDARDE EUROPENE

S.C. „Adevărul" SRL nu-și asumă respon-sabilitatea pentru conținutul articolelor publicate, aceasta revenind în exclusivitate autorilor.

Echipa de serviciu

MONICA ARDELEAN
secretar de redacție
Bianca Felea,
Dina Rujan,
Ramona Vidulescu
tehnoredactare computerizată
Zamfira Răzman,
Dacian Toduța
corectură

HEMOROIZI
Cabinet privat Dr. ONIȚA
Consultații și tratament proctologic complet

Semne de alarmă:
- exteriorizarea hemoroizilor
- sângerarea
- durerea
- mâncărimea anală

Tratamentul:
- Nu necesită internare, anestezie și nici operație în 90% din cazuri
- Rezultate foarte bune
- Tarife reduse

ARAD TIMIȘOARA
Tel. 0744.869.191 (9877656)

În Piața Auto

Afacerile au fost mai mult decât profitabile

Deși vremea de afară nu ține cu comercianții de autoturisme din piața auto arădeană, asta nu înseamnă că, duminică locul de expunere al diferitelor mașini străine sau autohtone a fost gol. Dimpotrivă, piața a fost ticsită de lume, autoturisme și comercianți gălăgioși care-și prezentau marfa într-o lumină cât mai propice pentru cei interesați. Iată câteva autoturisme și prețurile la care pot fi achiziționate:

Mașini străine: VW Passat (2001) - 17500$; Opel Astra (1996) - 4800$; VW Bora (2000) - 13500$; VW Passat (2000) - 14000$; Opel Astra (2001) - 10300 Euro; Opel Corsa (1994) - 4000 Euro; Opel Kadett (1986) - 3500 Euro; Audi 80 (1991) - 5500$; Volvo 480 ES (1987) - 3000Euro; BMW TD (1991) - 7500 Euro; Peugeot 406 (2001) - 16800 Euro; BMW 316 i (2000) - 17000$; Audi A6 (1998) - 17900 Euro; Opel Tigra (1996) - 7500 Euro; BMW 316 (1992) - 6500 Euro; Mércedes 250D (1986) - 4500 $; Mercedes 220D (1997) - 10500$.

Mașini autohtone: Dacia Break (1998) - 2500$; Dacia 1310 (1995) - 2250$; Dacia 1310 (1996) - 2500$; Dacia 1310 (1997) - 2000 Euro; Dacia 1310 (1998) - 2350 $; Dâcia 1310 (1996) - 2600$; Dacia Break 1310 (1998) - 2150$; Dacia Break 1310 (1997) - 2350$; Dacia 1310 (1989) - 1700$; Dacia 1310 (1989) - 750$; Dacia Break 1310 (1989) - 1350$; dacia 1410 (1999) - 2450$; Dacia 1310 (1986) - 850$.

Curios lucru, duminică, în piața auto, au predominat autoturismele Opel și Mercedes, aproape toate seriile și anii de fabricație, semn că aceste tipuri de mașini sunt la mare trecere în rândul arădenilor.

R.M.

UTILITARE

PIEȚE, TÂRGURI

Astăzi este zi de piață la Curtici, Nădlac, Bocsig, Gurahonț, Moneasa, Pilu, Vladimirescu. Tot astăzi se organizează târg săptămânal la Gurahonț și Bârzava.

Mâine, marți, este zi de piață la Sebiș, Almaș, Apateu, Semlac, Sântana, Șilindia, Vârfurile.

FARMACII DE SERVICIU

- Farmacia **REMEDIUM** Arad, B-dul Revoluției nr. 52-54. Program luni-vineri: 7,30-20,00, sâmbătă 8,00-14,00. Telefon 233195.
- Farmacia **TEAHAFARM**, B-dul Revoluției nr. 65. Program: luni-vineri 8-21, sâmbătă 9-13. Telefon 254.587.
- Farmacia **„OMNIAFARM"**, Calea Aurel Vlaicu, Bl. Z28, cu program zilnic de la orele 8,00-22,00. Telefon 271724.
- Farmacia **SENSI BLU, ARAD I** B-dul Revoluției nr. 43. Program non-stop, inclusiv sâmbătă și duminică. Telefon 254.527.
- Farmacia **SENSI BLU ARAD II** B-dul Revoluției nr. 93. Program zilnic 8-22 - inclusiv sâmbăta și duminica. Telefon 214.955
- Farmacia **DERYFARM 2000** str. I. Maniu nr. 12-18. Telefon: 270087. Program: zilnic 7,00-23,00.
- Farmacia **LIBRO PHARMA non stop** Calea Aurel Vlaicu 60-68 (lângă stadionul (UTA) telefon 212.992.
- Farmacia **LARIFARM,** Calea Aurel Vlaicu, la parterul blocului Z 24 are program de lucru zilnic, între orele 7,00 - 23,00, telefon 246622.

ÎNTRERUPERI DE CURENT:

Luni (9-15): str. Dacilor, Căminul garnizoanei, 9 Mai, Eroul Necunoscut, Zona III Micălaca, Bl. 351, 352, 353, 354, 355, 356, 357.

Marți (9-15): str. Pescăruș, Tulnic, T. Păcăteanu, Vântului, Steagului, Ineului, Maiakovski Bl. 1, 3, 5, 7, 9, 11, 13, str. Pincio, Basarab, Miraj, Posada, Ahile, P-ța 13 Martiri, Trompetei, Infanteriei, Trolei, Cetății, Cezar, Gloriei, Stația de epurare Calea Bodrogului.

URGENȚE STOMATOLOGICE

Cabinetul de pe str. Crișan (în spate la Gionelli) are program non-stop. Telefon: 253794. Cabinetul din B-dul Revoluției nr. 62, ap. 6, asigură urgențe între orele 9,00-19,00. Telefon: 256665.

Și Cabinetul Stomatologic din Calea Victoriei nr. 7 A asigură zilnic urgențe, inclusiv sâmbăta, între orele 10-15. Telefon 095.565.622.

ADMINISTRAȚIA FINANCIARĂ

Administrația Financiară a municipiului Arad: Asistență contribuabili (impozitul pe venitul global) - telefon 280633, 280733, int. 199 între orele 8,00-12,00. Informații suplimentare la www.finantearad.ro

TELEFON DE URGENȚĂ LA POLIȚIE: 955

Noile numere de centrală telefonică ale I. J. P. (Inspectoratul Județean de Poliție) Arad: 237.170; 237.803; 237.878; 237.887; 236.858.

Cursul valutar*

– VALORI ÎNREGISTRATE LA SFÂRȘITUL SĂPTĂMÂNII TRECUTE

Denumirea valutei	BNR	BCR		BRD		Banca Transilvania		Banca Românească		Bursa neagră	
		C	V	C	V	C	V	C	V	C	V
Euro	32322	32035	32652	32140	32560	32250	32450	31915	32734	32100	32350
Dolar S.U.A.	33041	32900	33200	32950	33200	32900	33180	32855	33220	33100	33300
Forint	133	126	138	128	135	125	134	-	-	130	132

RED CHILI
Vinuri Princiare de pe Dealurile Tohani
Magazinul vă stă la dispoziție cu băuturi pentru aniversări, banchete, nunți
Vreți să gustați o picătură din Rai? Avem Rai de Murfatlar
Tuică „RED CHILI" la cel mai mic preț
Magazinul RED CHILI din Arad zona Podgoria (lângă Miki) vă oferă cele mai rafinate băuturi la prețuri de producător

Captură de proporții la Nădlac

CALCULATOARE DE PESTE UN MILIARD DE LEI

Sâmbătă, pe la punctul de trecere a frontierei Nădlac, un bucureștean a încercat să introducă în țară componente de calculatoare în valoare de 300 de milioane de lei.

Polițiștii de frontieră și vameșii au descoperit piesele în autoturismul lui Felix Mosorischi, după ce acesta le ascunsese și îi informase pe oamenii legii că nu are nimic de declarat.

Bunurile au fost ridicate în vederea confiscării. Mai mult decât atât, întreprinzătorului de pe malurile Dâmboviței i-a fost aplicată și o amendă de 75 de milioane de lei, ne-a mai informat subinspector Robert Iudt, purtătotul de cuvânt al Inspectoratului Județean al Poliției de Frontieră Arad.

În cursul aceleiași zile, polițiștii de frontieră și vameșii de la Nădlac au dat peste un alt „împătimit" de informatică. Gabor Florin, de 21 de ani, la volanul unei mașini înmatriculate în Mehedinți a făcut pe nevinovatul când a fost întrebat dacă are ceva de declarat la vamă.

Cum nu l-au crezut pe cuvânt, reprezentanții autorităților l-au căutat în portbagaj unde au găsit ascunse tot componete de calculatoare, dar la o valoare triplă față de bucureșteanul prins înaintea lui.

„Componentele de calculatoare descoperite în mașina lui Gabor Florin se ridică la suma de 864 de milioane de lei. Același tratament cu confiscatul mărfii și amenda de rigoare s-a aplicat și în cazul acesta", a conchis subinspectorul Robert Iudt.

N. OPREAN

PAȘAPOARTELE FALSE, MACEDONIENII ȘMECHERI ȘI MUNCA ÎN ITALIA

Polițiștii de frontieră de la Curtici care au efectuat un control în Rapidul „Dacia", au descoperit doi bărbați cu pașapoarte false care s-au dat drept bulgari.

Studiind cu atenție actele prezentate, polițiștii de frontieră au sesizat că sunt falsificate prin înlocuirea fotografiei, iar ștampilele de intrare în România aplicate în pașapoarte erau contrafăcute.

Cei doi bărbați au fost coborâți din tren și conduși la sediul punctului de trecere a frontierei Curtici. În urma verificărilor efectuate s-a stabilit că este vorba despre doi cetățeni macedoneni, care au intrat legal în România, însă cu pașapoartele lor adevărate.

Deoarece doreau să ajungă în Italia la muncă, iar ca macedoneni aveau nevoie de viză, au făcut rost de pașapoartele bulgărești ca să poată intra în spațiul Schengen. Fiecare dintre ei a plătit șapte sute de Euro pe „pașaportele" cu care s-au legitimat la Curtici. „Actele" au fost achiziționate chiar din Bulgaria.

„Împotriva cetățenilor macedoneni Nebi B., de 33 de ani și Salajdin O., de 25 de ani, a început urmărirea penală pentru săvârșirea infracțiunii de tentativă de trecere ilegală a frontierei de stat", a menționat Robert Iudt, purtătorul de cuvânt al Inspectoratului județean al Poliției de Frontieră Arad.

N. OPREAN

UN NOU FILTRU PENTRU TIR-URILE CARE IES DIN ȚARĂ

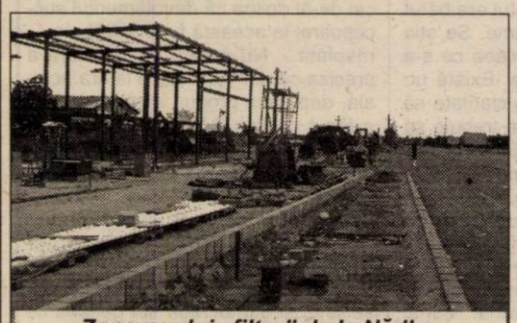

Zona noului „filtru" de la Nădlac

Perimetrul Punctului de Trecere a Frontierei (P.T.F.) Nădlac va fi mult mai aerisit. La o distanță apreciabilă față de punct se va monta o barieră pe sensul de ieșire din țară al TIR-urilor.

„Bariera va fi acționată de la distanță de către polițistul de frontieră care verifică actele șoferului și ale mașinii. El nu va lăsa să treacă decât un număr redus de autotrenuri odată, fluidizând în acest sens traficul în punct", ne-a declarat dl. comisar șef (colonel) Dan Pârvu, șeful P.T.F. Nădlac.

Pe lângă fluidizarea traficului, responsabilii P.T.F. Nădlac speră să aibă și o mult mai bună supraveghere (vizuală) a ceea ce se întâmplă în punctul de trecere a frontierei.

Proiectul barierei a fost aprobat, lucrările au început, iar în scurt timp, în funcție de condițiile meteo, acest prim filtru înainte de ieșirea din țară a mașinilor grele va intra în funcțiune.

N. OPREAN
Foto: V. MUSCA

CABARET - BISTRO SAU CE-O MAI FI

Pe str. Lucian Blaga nr. 7, ap. 15 se găsește un cabaret, care în statutul său original figura doar Bistro.

Din ziua de joi, 19.09.2002 a început cabaretul să intre în funcție - de la ora 20 și peste 24 - cu muzică la pian cu bătai din palme și alte caracteristici pe care le implică cabaretul, deranjând locatarii din imobil și de peste stradă.

De altfel, d-na Vlad Cornelia, mama patronului Vlad Alexandru, făcea aluzie în presă la cabaretele cu program deosebit din 1920 la Budapesta, fapt care a determinat ca totul să se facă în limba maghiară. Nimic deosebit până aici.

Doar că, proprietarul imobilului Parohia greco-catolică Arad Centru, nu a închirat spațiul pentru restaurant și cabaret.

Consumul de alcool în cadrul activității cabaretului, aduce după sine și alte fapte reprobabile, după cum afirmă și locatarii care sunt deranjați.

Această notă e făcută spre informarea celor ce au mai scris în presă (adică în ziarul Adevărul").

Este bine să urmăriți în zilele următoare acest cabaret pentru a contribui la protejarea locatarilor din jur.

A transforma casa bisericii în cabaret este strigător la cer.

UN GRUP DE CREDINCIOȘI GRECO-CATOLICI

UNIVERSITATEA DE VEST „VASILE GOLDIȘ" ARAD
ECDL
CENTRU DE TESTARE ECDL ACREDITAT

Face înscrieri pentru următoarele module:

1. Conceptele de bază ale tehnologiei informației (IT)
2. Utilizarea computerului și organizarea fișierelor
3. Procesare de text
4. Calcul tabelar
5. Baze de date
6. Prezentare
7. Informație și comunicare

(2734191)

La finalizarea celor 7 module → se obține **Permisul European de Conducere a Computerului (European Computer Driving Licence)**, *certificat recunoscut în peste 75 de țări și recomandat de Ministerul Educației și Cercetării și de Ministerul Comunicațiilor și Tehnologiei Informației.*

Informații suplimentare la sediul centrului, Bd. Revoluției nr. 85-87, tel. 285.110, e-mail; ecdl@uvvgarad.ro

La Chisindia

PROPRIETARII DE PĂDURI DIN JUDEȚUL NOSTRU ȘI-AU ALES ȘEFII

Sâmbătă, 28 septembrie, la Chisindia, a avut loc prima ședință a proprietarilor de păduri din județul Arad, la care au participat peste 75 de persoane, alături de reprezentanți ai Inspectoratului Silvic, administrației locale și a președintelui Asociației proprietarilor de păduri din România, dr. ing. Mihai Ionescu.

Cu această ocazie a fost adoptat statutul și s-au ales membrii Consiliului de administrație al Asociației proprietarilor de păduri (APP) din județul Arad.

Nu în ultimul rând, întrunirea a constituit un bun prilej pentru ca proprietarii de păduri să-și facă publice necazurile și problemele lor legate de redobândirea proprietăților.

Cu un amplu material pe această temă vom reveni în pagina de agricultură de mâine a ziarului nostru.

C. TRIF

ATLASSIB
ATLAS REISEN
LINIE INTERNAȚIONALĂ DE CĂLĂTORI

(2366396)

La cumpărarea pachetului *bilet + asigurare medicală*, se acordă 10% REDUCERE din valoarea asigurărilor medicale.

Informații și rezervări: 057 / 252727

ROMÂNII AU ÎNCREDERE ÎN P.S.D. ... DAR CRED CĂ ȚARA MERGE ÎNTR-O DIRECȚIE GREȘITĂ

● PSD conduce în topul preferințelor electoratului

PSD continuă să conducă în topul opțiunilor politice ale electoratului, deținînd 47,4% din intențiile de vot, urmat de PRM, care este creditat cu 16,2% din opțiuni, relevă Barometrul de opinie publică din luna septembrie, realizat de IMAS la comanda PSD. Conform sondajului, pe al treilea loc în topul opțiunilor electoratului de situează PNL, cu 14,6% din intențiile de vot, urmat de PD - 9,7%, UDMR - 6,5 %, PUR - 2,3%, PNȚCD - 2,2%, UFD - 0,2% și alte partide - 0,8%.

● Adrian Năstase și Mircea Geoană - persqnalitățile în care românii au cea mai mare încredere

Adrian Năstase se bucură de încrederea a 44,4% dintre români, fiind urmat de Mircea Geoană, în care au încredere 43,8% dintre români. În topul încrederii în personalitățile publice, ministrul de Externe este urmat de Traian Băsescu - 41,3%, Ion Iliescu - 39,7%, Theodor Stolojan - 33,7%, CV Tudor - 19,7%, Rodica Stănoiu - 17%, Victor Ciorbea - 12,6 %, Valeriu Stoica - 11,1%, Marko Bela - 10,2%, Dan Voiculescu - 9,1%.

● Mai mult de o treime dintre români cred că țara merge într-o direcție greșită

Mai mult de o treime dintre români (36,3%) afirmă că România se îndreaptă într-o direcție greșită, iar 31,7% dintre ei declară că li se pare că România "nu merge nicăieri".

Doar 27,4% din populație consideră că țara merge într-o direcție bună, iar 4,6% nu știu sau nu răspund.

Conform sondajului, 36,8 % din populație declară că situația economică este la fel ca anul trecut, 29,4% - "ceva mai proastă", 17,4% - "ceva mai bună", 15,6% - mult mai proastă și doar 0,7% apreciază că situația economică este "mult mai bună", comparativ cu anul precedent, iar 0,1% - nu știu sau nu răspund.

Studiul indică faptul că 43,3% dintre români nu sînt prea mulțumiți de situația economică din țară, iar 28,8% sînt foarte nemulțumiți, în timp ce 19% se declară "nici mulțumit, nici nemulțumit". Numai 6,6% sînt mulțumiți de actuala situație economică din România, 0,6% sînt foarte mulțumiți, iar 1,7% nu știu sau nu răspund.

În ceea ce privește satisfacția față de nivelul de trai, 35,4% dintre subiecți se declară "nu prea mulțumit", 25,9% - "foarte nemulțumit", 20,2% - "nici mulțumit, nici nemulțumit", 17,2% - mulțumit, 1,1% - foarte mulțumit, iar 0,2% - nu știu sau nu răspund. Referitor la nivelul de trai peste un an, 41% dintre români cred că acesta va rămîne la fel, 22,1% consideră că se va îmbunătăți, iar 19,9% afirmă că se va înrăutăți, iar 4,4% susțin că din acest punct de vedere situația se va înrăutăți foarte mult. Doar 0,6% dintre persoanele intervievate cred că peste un an nivelul de trai se va îmbunătăți foarte mult, 12% nu știu sau nu răspund.

Românii consideră, în proporție de 44%, că performanțele actualului Guvern sînt similare celor ale Guvernului anterior, în timp ce 31,2% dintre ei apreciază că performanțele actualului Cabinet sînt mai bune decît ale precedentului. Doar 20,1% dintre cei chestionați au apreciat performanțele Guvernului Năstase ca fiind inferioare celor precedente.

● Românii au cea mai mare încredere în Biserică și cea mai puțină în Parlament

Biserica rămîne instituția în care românii au cea mai mare încredere - 90,8%, fiind urmată de Armată, care se bucură de încrederea a 78,4% dintre români.

Conform sondajului, românii mai au încredere în mass-media - 63,2%, Primărie - 46,1%, SRI - 45,6%, Președinție - 44,5%, Poliție - 43,6%, Justiție - 34,3%, Guvern - 32,4%, sindicate - 30,7%, întreprinderi private - 29,2%, ONG-uri - 26,7%, Parlament - 24,7%.

● Mai mult de un sfert dintre români preferă să își păstreze economiile la bancă

Mai mult de un sfert dintre români (27,2%) preferă să își depună economiile la o bancă, 15% preferă alte modalități de economisire, iar 14,6% își folosesc rezervele de bani pentru a cumpăra valută, indică Barometrul de opinie pe luna septembrie, realizat de IMAS la comanda PSD și remis, duminică, agenției MEDIAFAX.

Pe locul al patrulea se situează cei care își depun banii la fonduri de investiții - 11,5%, urmați de cei care cumpără obiecte de valoare - 10,7%, iar 6,7% preferă să își cheltuiască banii cît mai repede, în timp ce 5,7% cumpără acțiuni. Doar 2,5% dintre români își păstrează economiile acasă. În ceea ce privește preferințele de economisire, 6,3% dintre subiecți nu știu sau nu răspund.

FARISEISMUL ȘI DEMOCRAȚIA LOCALĂ

Scena politică arădeană a trecut printr-un nou șoc. El s-a concretizat în excluderea din partidul de guvernămînt al celui mai activ parlamentar arădean, prof. dr. Dorel Zăvoianu. Dacă la aceasta mai adăugăm alte două „indigeste" realizări: invalidarea adeziunii prof. dr. Creț Nicoară și trimiterea la plimbare a secretarului executiv colonel Gârgari, avem o imagine cât se poate de elocventă.

Abordând un curaj demn de motanul încălțat, conducerea organizației județene a invitat pe cei de la centru să-i realizeze diabolicele-i intenții și să-i ratifice aberantele-i hotărâri luate alături de o damă cu mare influență la ora actuală. Cei din interiorul partidului precum și cei care cunosc scena politică arădenă sunt lămuriți pe deplin. Aplicând aceeași metodă fariseistă ca și la alegerile municipale și județene, totul era bătut în cuie de mai multă vreme. Se știa și se vehicula peste tot, ceea ce s-a hotărât mai zilele trecute. Există un statut care precizează cu claritate că cei vizați spre sancționare trebuie să fie prezenți, or pe aceștia, nimenea nu i-a convocat nici acum și nici la discuția din Biroul organizației. Dacă la ultima au acționat doritorii de funcții pe la diverse direcții, acum cei de mai sus au scormonit pe la București, au impus unora și altora, așa că reușita a fost deplină. Numai că „unanimitatea" a fost doar în obsedatele minți ale celor ce impuneau hotărârea. Ulterior ședinței, delegați din județ au afirmat că au votat împotrivă, lucru de nimenea menționat. Domnul Hrebenciuc recunoaște deosebita activitate a parlamentarului, îl apreciază, iar fariseii îl propun spre excludere pentru că nu le face murdarul joc al neadevărului. Știut este că la investirea candidaturii de primar, o mulțime de personaje au depus mărturie pentru acesta. Toți erau însă coreligionarii săi, așa cum și cei de peste ocean amăgesc reprezentanții țării cu promisiuni deșarte. Nici „vizirul" nu este străin de toate aceste mașinațiuni, el fiind presat de sacul promisiunilor ce-l poartă-n spate și pe care l-a deșertat pretutindeni pe unde a umblat. Mazilirea secretarului executiv se face pentru cel puțin două motive: primul ar fi că știe prea multe și ar putea „să răsufle" pe undeva, iar cel de-al doilea că devotamentul succesoarei la această funcție trebuia ... răsplătit... Nu putem încheia fără a preciza că din 1990 până la ora actuală, deputatul propus spre excludere a făcut politica F.S.N., P.D.S.R. și a P.S.D. dar nu și a celor pentru care fariseismul și democrația sunt identice.

Rămâne ca la București, unde vor ajunge și misivele membrilor fondatori, a oamenilor cinstiți și curajoși din acest partid să se infirme fariseismul și democrația sui generis ce se practică pe meleagurile noastre.

ing. ION CIOZVÂRTARU

Loto „6/49"
21, 14, 3, 44, 4, 24

NOROC
5569582

LUNI, 30 SEPTEMBRIE 2002

TVR 1

7,00 Bună dimineața, România!
9,55 Avanpremieră
10,00 Surprize, surprize - rel.
10,55 România 1... și strada - rel.
11,00 Surprize, surprize... rel.
11,50 România 1... și strada - rel.
11,55 Surprize, surprize... rel.
12,30 Bravo, bravissimo - rel.
14,00 Jurnalul de prânz
14,30 Spectacolul lumii...
15,00 Pro patria
16,00 Kronika
17,30 Oferta lui Leo (I)
18,30 Mini jurnal - știri pentru copii
18,35 Oferta lui Leo (II)
19,00 Jurnal. Meteo. Sport
19,50 Avanpremieră
20,00 Iartă-mă!
21,00 Om bogat, om sărac - s.
22,00 În pas cu vremea
23,00 Jurnalul de noapte
23,30 Profesioniștii
0,30 Memorialul de la Sighet - rel.
1,15 Iartă-mă - rel.
2,15 Jurnal - rel.
3,15 Profesioniștii - rel.

TVR 2

8,00 Cafeaua de dimineață
9,00 Prietenii lui Piticot - rel.
9,50 Timpul trecut - rel.
10,40 Prețul banilor - f. rel.
12,20 Drumul spre Avonlea - s. rel.
13,15 Tribul - s.
13,45 Desene animate
15,05 Toți, împreună
16,00 Răscruci - rel.
16,30 Oprirea...
17,00 Brigăzile „Tigrului" - s.
18,00 Știri regionale
18,15 Muzică populară
18,30 Teleaudiența
19,20 Muzică ușoară
19,30 Evantai (Magazin pentru femei)
20,00 Cu taxiul prin orașele lumii
20,30 Noutăți de...
21,00 Locuință pentru doi - s.
21,30 Teatru: **Richard al II-lea** de W. Shakespeare
0,15 Știri
0,20 Remix

PRO TV

7,00 Teo - rel.
8,00 Știrile Pro TV - Ziarul dimineții tale
9,15 Tânăr și neliniștit - s. rel.
10,15 Marcă înregistrată - rel.
10,45 Părinți la Hollyood - s. rel.
11,15 Jesse - s. rel.
12,00 ProVest - rel.
12,55 Știrile Pro Tv
13,00 13-14 cu Andrei Gheorghe
14,00 A doua șansă - f. rel.
16,00 Tânăr și neliniștit - s.
17,00 Știrile Pro TV
17,45 Teo
19,00 Știrile Pro TV
(●) 20,00 Mâna care împinge leagănul - thriller, SUA, 1992
22,00 Știrile ProTv
22,30 Familia Bundy - s.
23,15 Aproape eroi - comedie, SUA, 1998
1,30 Nume de cod: Eternity - s.
2,30 Când mama nu-i acasă - comedie, 1993

TV ACASĂ

6,00 Profu' - s. rel.
6,45 Inimă sălbatică - s. rel.
7,30 Doctorul casei (retrospectiva săptămânii) - rel.
8,15 Povești adevărate - rel.
8,45 Căsuța poveștilor - rel.
9,15 Secretul iubirii - s. rel.
10,15 Terra nostra - s. rel.
11,15 Maddie și David - s.rel.
12,15 Clona - s. rel.
13,15 Dragoste și putere - s.rel.
13,45 Femei înșelate - s.rel.
15,00 2 + 2 (reluare retrospectiva săptămânii)
15,30 Betty cea urâtă - s.
16,30 Terra nostra - s.
17,30 Între iubire și ură - s.
19,20 Doctorul casei - emisiunea care vindecă
19,30 Povești adevărate
* Vremea de acasă
(●) 20,00 Secretul iubirii - s.
(●) 21,00 De 3 x femeie
21,50 2 + 2
22,00 Clona - s.
23,00 5' shopping - Dana Săvuică te ajută să alegi fără să alergi
23,05 Dragoste și putere - s.
23,30 Povești adevărate - rel.
0,00 Învață spaniola cu Victor - rel.
0,15 Muzica de Acasă, muzica nopții - rel.
1,00 Petrecerea - rel.
2,00 De 3 x femeie - rel.
2,50 2 + 2 - rel.

HBO

8,00 Escroci ca noi - comedie, Anglia, 1998
9,50 Nu spune nimic - comedie, Anglia, 1998
11,25 Turbulențe II: Frica de înălțime - acțiune, 1997
13,00 Dosarele Y - s.
13,35 Țicniții - comedie, 1999
15,05 Talentatul domn Ripley - thriller, 1999
17,25 Lupta cu înălțimile - aventuri, 2000
19,30 Pe platourile de filmare
20,00 Fiica pianistului - dramă, 2000
22,10 The Players Club - dramă, 1998
23,45 Sub pământ SRL - s.
0,40 Nu mă cheamă Gary - dramă, 1999

PRIMA TV

7,00 Prietene și rivale - s. rel.
8,00 Zid. Emisiune matinală
11,30 Super Banc Show - rel.
13,30 Desene animate
14,00 Copiii spun lucruri trăsnite - rel.
14,30 Vrei să fii miliardar? - rel.
15,00 În familie - s. rel.
15,30 Vânătoarea comorilor - s.
16,30 Prietene și rivale -s.
17,30 M.A.S.H- s.
18,00 Focus
19,00 Ora lui Ianțu
19,30 Vrei să fii miliardar?
(●) 20,00 În familie - s.
20,30 Mesaj din spațiu - SF, SUA, 1996
22,30 Focus plus
23,15 M.A.S.H. - s. rel.
0,00 Vânătoarea comorilor - s. rel.
1,00 În familie - s. rel.
1,30 Focus -rel.

ANTENA 1-TV ARAD

7,00 Observator
* Sport
8,00 Cafeaua cu sare - emisiune matinală prezentată de Dana Deac
9,00 7 zile TVA
20,00 România mea - rel.
11,00 Vedete cu fițe - s. rel.
11,30 Maria Emilia - s.
13,00 Știrile amiezii
13,15 Batem palma? - rel.
16,00 Magazin sportiv
16,30 Publicitate, Promo
16,45 Știri TVA
17,50 Isabella - s.
17,30 Babilonia - emsiune prezentată de Augusta Dumitrașcu
19,00 Observator
* Sport
* Meteo
20,00 Furie oarbă - acțiune, SUA, 1989
21,57 Publicitate, Promo
22,00 Observator
23,15 Știri TVA
22,30 Marius Tusă Show
0,00 Bette - s.
0,30 Observator - rel.
1,30 Maria Emilia - s., rel.
3,30 Marius Tucă Show - rel.
5,00 Bette - s., rel.
5,30 Babilonia - rel.

TV RCS

9,00 Rock on the Earh - divertisment
9,30 Retrospectiva 7 x 7 - rel.
10,10 5 minute de carte
10,20 Videoclipuri
10,30 Neon Rider - s.
11,15 Dulce ispită - s. rel.
12,00 De ce? - rel.
13,00 Convietuiri
13,30 Știri 2
14,10 Mega Bit - rel.
14,30 Dulce ispită - s., rel.
15,15 Videoclipuri
16,30 Amintiri din anii 1970
17,30 Știrile RCS 1
18,10 5 minute de carte
18,15 Film artistic - f.
19,45 Canguros - s.
20,30 Microb emisiune sportivă
22,00 Știrile RCS 2
22,40 Film artistic - f.
24,00 Închiderea programului

B1 TV

7,00 Espresso
10,00 Star Trek - s.
11,00 Fan X
12,00 La Strada - rel.
12,30 Știri
13,00 Duminica la prânz - rel.
14,00 Fan X
16,00 Fotbal. Rez. II Calcio
17,00 Familia Simpson - s.
17,30 Prințul din Bel Air - s.
18,00 La Strada
18,30 Știri
19,30 Un altfel de buletin de știri
20,30 Brigada specială
21,00 Paranormal
21,30 Știri
22,00 Nașul
23,30 Fotbal. II Calcio (rezumat)

TELE 7 ABC

7,35 Știri
8,05 Videoclipuri
10,00 Tentații - rel.
12,00 Reportaj - rel.
12,30 Cântăreții străzii - rel.
14,00 Paradisul Diavolului - f. rel.
15,30 Istoria Bibliei - rel.
16,00 Videoclipuri
16,30 Aventurile științei - rel.
17,00 As Show
18,00 Doc. DW
18,30 Telejurnal
19,00 Doc. DW
19,25 Pronosport
19,30 Apel: crimă - s.
21,05 Cutia muzicală - rel.
22,00 Documentar - rel.
23,00 Telejurnal - rel.
1,00 Activ FM

REALITATEA TV

6,45 Trezirea la realitate
10,00 English News
10,15 Business Class
10,40 Ora de istorie
12,40 Vectorul Cristoiu - Ion Cristoiu - rel.
14,40 Documentar
15,40 Documentar
16,15 În centrul atenției - Mihai Gadea
17,15 În fața națiunii
19,15 Realitatea zilei
19,30 30 minute cu Mircea Badea
20,15 Vorba lu' Dinescu
21,40 Monologuri cu Oreste
22,15 Zece și un sfert
23,30 Retrospectiva zilei
23,45 Business Class
0,00 English News
0,15 30 minute cu Mircea Badea- rel.
1,15 În fața națiunii - rel.
3,15 Vorba lu' Dinescu - rel
5,15 În centru atenției - rel.

Redacția Adevărul nu își asumă răspunderea pentru modificările ulterioare intervenite în programele TV

CE SE MAI FURĂ ÎN ROMÂNIA?

● Prin „comenzi naționale" și „haiducie de dreapta" se acumulează averi extraordinare ● Să se fi înțeles președintele Iliescu cu premierul Năstase? ● După goana după NATO, urmează goana după UE. Românașul mai poate aștepta...

Cunoscutul analist politic Ion Cristoiu comentează în exclusivitate pentru cititorii ziarului „Adevărul" evenimentele săptămânii.

– D-le Ion Cristoiu, săptămâna trecută președintele Iliescu l-a mustruluit iarăși pe premierul Năstase, afirmând că ar trebui să se preocupe mai mult de ducerea la bun sfârșit a mandatului pe care-l are decât să se gândească la alegeri anticipate...

– Într-adevăr, asistăm la o nouă înțepătură a președintelui Iliescu la adresa premierului Năstase. După cum am mai afirmat în contextul discuțiilor noastre, premierul pune prea mult accent pe propria imagine și prea puțin pe starea reală a națiunii. Din nefericire, președintele Iliescu ține doar cuvântări în care mai strecoară și mici înțepături, dar nu acționează în mod direct și ferm, uzând de prerogativele pe care le are. Procedând astfel, președintele îi face de fapt jocurile premierului, ținând în șah electoratul tradițional de stânga pe care îl are PSD, electorat care nu privește cu ochi buni măsurile de dreapta promovate de către Adrian Năstase.

– Nu putem spune că între președinte și premier ar exista o înțelegere secretă în acest sens? În timp ce noi bârfim despre un adevărat război care se poartă între Iliescu și Năstase, cei doi stau și se distrează...

– Ca doi comentatori care se respectă, trebuie să avansăm și această posibilitate. Însă, n-ar fi exclus ca președintele Iliescu să accepte măsurile premierului doar până la momentul Praga, apoi să ia taurul de coarne și să încerce să-și satisfacă electoratul...

– După Praga, după epuizarea maratonului NATO, urmează goana după integrarea europeană. Așa că, electoratul mai poate aștepta...

– Nu mai poate aștepta prea mult, cu atât mai mult cu cât se apropie alegerile. Altfel spus, clasa politică nu mai are răbdare?

– Fiindcă veni vorba despre clasa politică, ce se întâmplă la Consiliul General București? Consilierii PD, PNL și PRM și-au dat demisia?...

– Cred că ar trebui să regândim statutul aleșilor locali și să încercăm să separăm cât mai mult actul administrativ de actul politic. Pe cetățeanul de rând îl lasă indiferent conflictul dintre președintele PD, Traian Băsescu, și președintele PSD, Adrian Năstase. Însă, văzând Bucureștiul cu toate străzile sparte în prag de iarnă, toate oalele războiului politic dintre cei doi se sparg tocmai în capul sărmanului cetățean. Acest lucru nu este normal...

– Cum apreciați totuși această „alianță" a PD și PNL tocmai cu PRM?

– Țărăniștii au refuzat să o accepte, iar PSD s-a grăbit să părască PD-ul la Internaționala Socialistă. Este un joc politic ieftin pe care-l face Adrian Năstase și eu consider că toate partidele din opoziție ar putea face alianțe punctuale cu PRM-ul. Altfel, PSD o să-i domine cât se poate de copios, iar opoziția va lătra degeaba despre furtișagurile puterii.

– A mai rămas ceva de furat prin România?

– Dacă ne amintim bine, în mandatul trecut, premierul Radu Vasile declara - cu șarmu-i binecunoscut - că „nu mai este mare lucru de furat în România". Probabil că fostul premier făcea referire la fabrici și uzine, dar actualii guvernanți s-au adaptat. Nu se mai practică „furatul cu bucata", ci se practică „furtul la scară națională".

– Furtul „cu totul"?

– Exact. Se colectează bani, din taxe și impozite, de la toți amărâștenii trăitori pe meleagurile miorite și câțiva aleși, prin comenzi de stat, iau caimacul. Să vă dau exemple: cornul și lapele, cumpărarea de frigidere pentru școlile patriei, cumpărarea de aparatură cinematografică modernă pentru toate căminele culturale pe care le deține națiunea română, obligarea tuturor cetățenilor să-și asigure locuințele împotriva catastrofelor naturale etc. Prin această practică de a lua câte puțin de la fiecare și a da mult la câțiva „beneficiari", practică pe care am denumit-o „haiducii de dreapta", se acumulează averi extraordinare. Imaginați-vă că noi doi ne vom ocupa de dotarea căminelor culturale sătești cu aparatură cinematografică. Mai dăm două trei „lovituri naționale" și începem să ne uităm urât la Bill Gates...

DORU SINACI

AȘ VREA CA ROMÂNIA SĂ STEA MAI FERM ÎN PICIOARE ȘI SĂ NU SE MAI SIMTĂ O VICTIMĂ"

◆ declară baroana Emma Nicholson, raportor pentru România în Parlamentul Europei

La sfârșitul săptămânii trecute, „Adevărul" Arad a fost invitat la Centrul de informare al Comisiei Europene din București, la un simpozion având ca temă integrarea României în Uniunea Europeană și importanța presei locale în sprijinirea acestui proces. Printre demnitarii care au participat la această întâlnire s-a numărat și baroana Emma Nicholson, raportor pentru România în Parlamentul European. Rugată să comenteze evoluția României în procesul de democratizare și de apropiere de standardele Uniunii Europene, d-na Nicholson ne-a acordat următoarea declarație.

„Pe timpul comunismului, drepturile omului nu au fi fost respectate și mai ales pe timpul lui Ceaușescu. De aceea, după părea mea, încă nu se înțelege foarte bine care sunt drepturile fiecărui individ și ale familiei sale. Aș vrea să văd în programa școlară o materie care se cheamă drepturile omului și care să predea Carta Drepturilor Omului și mai ales ale familiei și copilului. România a trecut printr-o perioadă foarte dificilă în ultimii 10-11 ani în legătură cu drepturile copilului și, cu toate că Guvernul României a înțeles categoric această problemă și acum încep să fie adoptate legi la nivel internațional și să fie formulate politici în acest sens, durează schimbarea atitudinii oamenilor față de aceste probleme. Dacă oamenii au funcționat într-un anumit sistem timp de 50 de ani, o schimbare bruscă este foarte dificilă. De aceea, cred că predarea libertăților fundamentale și drepturilor omului, ar trebui o perioadă lungă de timp să facă parte din programa școlară.

De asemenea, România ar trebui să-și promoveze mai bine lucrurile bune care se întâmplă în țară. Aș vrea ca România să stea mai ferm în picioare și să vorbească de la același nivel ca oricare altă națiune și să nu se mai simtă în continuare o victimă, pentru că România nu mai este o victimă și devine un actor - cheie, iar din când în când chiar o vedetă. Asta aș vrea să văd eu. România este o națiune europeană cu tradiții puternice, care s-au redus pe vremea lui Ceaușescu dar revin acum puternic. Aș dori să văd că România își consolidează democrația, iar pentru aceasta sunt foarte importante partidele, este importantă funcționarea democrației la nivel local. Oamenii trebuie să meargă la vot iar parlamentarii să țină partea alegătorilor, nu doar a partidelor din care provin. În general aș dori să văd în România o mai mare libertate, mai multă transparență.

Din păcate, există un lucru-cheie care stă ca o piedică în drumul României spre Uniunea Europeană și aceasta este corupția. Nu sunt economist, dar cred că eliminarea corupției ar fi cel mai bun mod de a aduce mai mulți bani în buzunarul oamenilor. Pentru că atunci cetățeanul nu ar trebui să mai plătească de 2,3 sau 4 ori pentru servicii pe care le-a plătit deja prin taxele către stat. Cred că, dacă ar fi eliminată corupția; ar fi metoda cea mai sigură pentru a scăpa România de sărăcie. Această rezolvare ar aduce imediat și mai multe investiții străine decât orice altă măsură care s-ar lua, iar aici rolul Guvernului este deosebit de important".

A consemnat

MIRCEA CONTRAȘ

PPdR și UFD și-au reconfirmat fuziunea

Ioan Gabor, președinte al PPdR, a participat, zilele trecute, alături de alți membri ai conducerii naționale, la o întrunire de lucru cu Adrian Iorgulescu, președinte al UFD și alți membri ai Biroului Permanent.

Au fost stabilite grupurile de lucru formate din specialiștii celor două formațiuni, care vor demara programul politic și platforma în urma fuziunii celor două partide. De asemenea, s-a reconfirmat în mod public, în cadrul unei conferințe de presă, la București, fuziunea tehnică între PPdR și UFD, în vederea realizării unui partid politic de tip popular.

Președintele PPdR, Ioan Gabor, ne-a declarat că, până la sfârșitul acestui an, se va organiza congresul noii formațiuni la care vor fi adoptate statutul, programul și denumirea partidului. La ora actuală există două variante de denumiri: Partidul Popular și Alianța Populară. **„Dorim ca acest partid să reprezinte ideologia conservatoare în România și de aceea suntem deschiși la crearea unei platforme comune a dreptei românești împreună cu liberalii și creștin-democrații. Spun platformă comună și nu regăsirea într-un partid unic de tip PSD"** a concluzionat Ioan Gabor.

DANIEL ALBU

Liberalii au de studiat șase regulamente

Vineri, la sediul PNL, s-a desfășurat ședința Biroului Permanent Județean, care se întrunește săptămânal. Deputatul Titus Gheorghiof a prezentat șase regulamente de funcționare a forurilor de conducere, alcătuite de către Delegația Permanentă. Până în data de 12 octombrie, organizațiile din teritoriu vor transmite la București amendamentele pe care le propun, pentru a fi discutate la Delegația Permanentă din 18 octombrie. După cum ne-a declarat Titus Gheorghiof, organizația arădeană nu va propune amendamente decât, eventual, la regulamentul de funcționare a Delegației Reprezentanților Naționali. **„Mi se pare că este un pic prea stufos, cuprinzând precizări care, cred eu, nu sunt necesare. Probabil că au fost făcute datorită faptului că d-l Stolojan este un om extrem de meticulos, prin prisma profesiunii".**

•Tot în cadrul ședinței s-a stabilit că următoarea ședință de Birou Permanent Județean se va desfășura la Gurahonț și va fi condusă de către vicepreședintele Gheorghe Florea (primar la Gurahonț), deputatul Gheorghiof fiind plecat la Geneva.

S. TODOCA

Deputatul Titus Gheorghiof va „anticorupe"... la Geneva

În calitate de membru al Comisiei de control a SRI, din Camera Deputaților, deputatul Titus Gheorghiof va fi prezent, vineri, sâmbătă și duminică, la Geneva, unde va avea loc o întrunire la care se vor discuta problema criminalității transfrontaliere și aceea a luptei împotriva corupției. Întâlnirea de la Geneva o precede pe cea de la Ottawa.

Alături de Titus Gheorghiof, vor mai fi prezenți la Geneva deputații Gheorghe Duțu (PSD) și Daniela Buruiană (PRM), precum și senatorul UDMR Verestoy Attila.

S. TODOCA

ASCENSIUNEA PARTIDULUI NAȚIONAL LIBERAL

☛ (Urmare din pagina 1)

De la alegerea domniei sale în înalta funcție de președinte al PNL, spre liberali se îndreaptă din nou speranțele reînnoite ale românilor cu spirit întreprinzător, ale celor harnici. În prezent, mai multe partide de centru dreapta își îndreaptă atenția spre liberali, existând condiții prielnice pentru coagularea unei puternice alternative de dreapta la actuala putere popular capitalistă roasă de puternice dispute interne la vârf. Pentru cei ce îl acuză de simpatii politice social democrate pe Stolojan, este suficient să precizăm că la valoarea sa, el ar fi putut opta încă de la început pentru PDSR unde ar fi fost primit cu brațele deschise. Ion Iliescu îl apreciază în mod indiscutabil pe Theodor Stolojan și nu a ascuns acest lucru. Adevărul e că Stolojan a optat pentru PNL fiindcă a apreciat că acest partid este singura structură politică aptă pentru a construi capitalismul în România, pentru a crea bazele bunăstării generale. Stolojan s-a înscris de bunăvoie în PNL cu hotărârea de a contribui la impunerea acestui partid pe scena politică românească. Până în prezent, PNL nu a depășit 10-12 la sută din sufragii nici în sondaje serioase de opinie și nici la alegeri, dar astăzi o face cu Stolojan ca președinte. El crede în potențialul economiei românești de piață și dacă i se va încredința cândva misiunea de a scoate România din sărăcie, o va face cu pragmatismul și rigoarea care îl caracterizează. Spre deosebire de Ion Iliescu, indiscutabil omul politic român numărul unu, care are și astăzi nostalgii politice (idealuri luminoase ale socialismului) de stânga, Theodor Stolojan este de dreapta. Iliescu este, vorba lui Brucan, expresia concentrată, chintesența idealului de om sărac și cinstit în timp ce Stolojan este un om realizat material prin munca sa și prin afacerile demarate.

PNL se află la primul test de popularitate trecut cu succes după venirea la președinție a lui Theodor Stolojan, un prim pas spre cele 20 de procente prevăzute pentru alegerile viitoare. Vor urma și alții. PNL este un partid trezit din adormire, hotărât să-și ocupe locul meritat pe scena politică românească.

LIBERAREA PE CAUȚIUNE - ÎNTRE CE A FOST ȘI CE ESTE

Interviu cu dl. SABIN MARIȘ, prim-procuror adjunct al Parchetului de pe lângă Tribunalul Arad

– Ce a mai rămas de discutat din Legea 169/2002, domnule prim-procuror? Parcă proxenetismul...

– Au mai rămas destule, dar, dacă tot ați amintit de proxenetism, haideți să vedem ce modificări s-au adus în această privință Codului Penal. În principal ar fi vorba despre adăugarea unui nou alineat la articolul 329 care se referă la faptele săvârșite față de un minor sau care prezintă un alt caracter grav, caz în care pedeapsa este închisoarea de la 5 la 15 ani. În același cadru se înscrie și sporirea pedepselor - de la 3 la 10 ani și interzicerea unor drepturi - pentru recrutarea unei persoane pentru prostituție ori traficul de persoane făcut în acest scop, precum și constrângerea la prostituție. În rest pedepsele pentru proxenetism au rămas aceleași.

– Tot ca o noutate se discută și despre unele pedepse mult mai aspre pentru cei care pun în vânzare produse alimentare alterate...

– Da, în acest sens a apărut o Ordonanță de urgență specială, nr. 93 din 20 iunie a.c., care are în vedere mai multe aspecte. Să le enumărăm succint. Primul ar fi falsificarea ori substituirea de mărfuri sau produse, precum și expunerea lor spre vânzare, fapte pentru care pedeapsa cu închisoarea a sporit de la 6 luni - 5 ani, la unu la 7 ani. Tot în această idee a sporului de pedeapsă a fost modificat și articolul 313 care învederează că, citez ad literam, „prepararea de alimente și băuturi falsificate, alterate sau interzise consumului, vătămătoare sănătății, expunerea lor spre vânzare sau vânzarea unor astfel de alimente sau băuturi cunoscând că sunt falsificate sau alterate ori interzise consumului se pedepsesc cu închisoare de la 3 la 10 ani."

– Aceasta, apropo de numeroasele cazuri de îmbolnăviri de pe urma consumului de prăjituri alterate.

– Exact.

– Vânzarea de ciuperci otrăvitoare se încadrează aici?

– Nu, asemenea faptă nu este considerată infracțiune.

– S-a notat. Revenind la articolul 313, care era pedeapsa pentru faptele arătate înainte de iunie 2002, deci înainte de apariția Ordonanței 93?

– Unu la 8 ani.

– Destul și atât! O altă problemă, adiacentă, ca să-i zicem așa, despre care ziarele au scris nu o dată - este vorba de îmbolnăvirea de trichineloză - datorată consumului de carne netestată veterinar. Ce spune în acestă direcție Ordonanța 93?

– Exact ca și în cazurile precedente, Guvernul a hotărât majorarea pedepselor. Astfel, punerea în consumul public de carne sau produse din carne nesupuse controlului veterinar și care a avut ca urmare îmbolnăvirea unei persoane se va pedepsi de acum cu închisoare de la 3 la 10 ani, iar dacă fapta a avut ca urmare moartea, închisoarea este de la 7 la 20 de ani. Să mai reținem că, tot la art. 313 au apărut și alte noutăți care cred că este bine să fie cunoscute. Astfel, dacă prin faptele subliniate mai înainte - cele din alineatele 1 și 2 - s-au produs vătămări uneia sau mai multor persoane care necesită pentru vindecare îngrijiri medicale de cel mult 20 de zile, pedeapsa este închisoare de la 4 la 12 ani și interzicerea unor drepturi, iar dacă vindecarea necesită îngrijiri medicale de cel mult 60 de zile, pedeapsa este închisoarea de la 5 la 12 ani și interzicerea unor drepturi.

– Ce se întâmplă dacă pentru vindecare este nevoie de mai mult de 60 de zile?

– Într-o atare situație precum și în cea descrisă de art. 182, alineatul 1 (cea care vorbește de o vătămare urmată de pierderea unui simț sau organ, etc. etc.) închisoarea este de la 5 la 15 ani și interzicerea unor drepturi, pedeapsă care în cazul decesului persoanei va fi de la 7 la 20 de ani și interzicerea unor drepturi.

– Sperăm că s-a reținut! Să trecem acum, dle Sabin Mariș, la modificările aduse Codului de procedură penală de către Legea 169/2002. Și să începem cu misterioasa liberare provizorie pe cauțiune.

– Nu este defel misterioasă, o să vedeți, dar înainte de aceasta aș vrea să amintesc un principiu fundamental din Constituția României și anume acela că „România este stat de drept, democratic și social..." Ce presupune aceasta? Presupune respectarea unor drepturi privitoare la libertatea individuală, principiu întărit și de o altă prevedere din Constituție, care atrage atenția că „nici o pedeapsă nu poate fi stabilită sau aplicată decât în condițiile

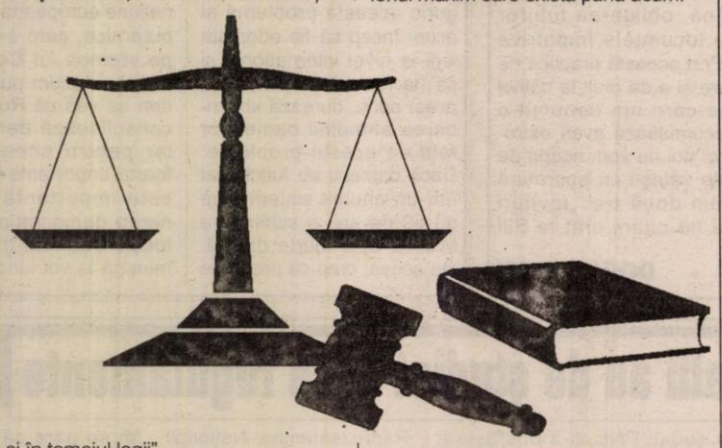

și în temeiul legii"...

– Sună plăcut, dacă...

– Am înțeles aluzia, dar noi discutăm aici despre cadrul general stabilit de Constituție.

– De acord. Spuneți-ne, liberarea pe cauțiune a existat parcă și înainte de '89?...

– A existat, într-adevăr, dar numai pentru străini, fiecare zi de închisoare fiind echivalată cu o anumită sumă de bani, pe care dacă străinul ar achita - firește, în valută - el putea fi liberat pe cauțiune, sistem la care însă s-a renunțat, spre a fi reintrodus imediat după Revoluție, în 1990. De reținut că liberarea provizorie este de două feluri: sub control judiciar și pe cauțiune. Ce înseamnă sub control judiciar? Înseamnă acordarea liberării provizorii de către un organ judiciar cu obligația ca inculpatul să accepte și să respecte anumite condiții.

– Organ judiciar fiind în acest caz, cine?

– Procurorul și instanțele de judecată.

– Așa, de curiozitate despre ce fel de condiții ar fi vorba?

– Sunt mai multe: că inculpatul să nu depășească o anumită limită teritorială, să nu meargă în unele locuri, să anunțe orice schimbare de domiciliu sau de reședință, să nu intre în legătură cu anumite persoane și altele asemenea.

– Bănuiesc că liberarea provizorie sub control judiciar nu se acordă, de-a valma...

– Normal, Codul de procedură penală spunând foarte răspicat la art. 160² că liberarea provizorie sub control judiciar se poate acorda doar în cazul infracțiunilor săvârșite din culpă, precum și al infracțiunilor intenționate pentru care pedeapsa cu închisoarea nu depășește 7 ani. De asemenea, ea nu se acordă recidiviștilor ori dacă există temerea că inculpatul va săvârși o altă infracțiune, că va încerca să influențeze martorii, că va distruge mijloacele de probă ș.a.m.d.

– Aceasta este, deci, liberarea provizorie sub control judiciar. Cum, stăm cu cealaltă, liberarea pe cauțiune?

– Mai întâi aș ține să observ că liberarea provizorie pe cauțiune privește infracțiuni mai grave, dar și aici există niște condiții: ca pentru infracțiunea respectivă pedeapsa prevăzută să nu fie mai mare de 12 ani, plus condițiile enumerate mai înainte, la liberarea provizorie sub control judiciar.

– Cine acordă liberarea pe cauțiune?

– La fel ca și în liberarea provizorie sub control judiciar: procurorul și instanțele de judecată.

– În filme se vorbește despre o anume sumă care trebuie depusă pentru liberarea pe cauțiune...

– Nu numai în filme, ci și în realitate, la noi, de exemplu, conform Legii 169/2002 - suma minimă este de 10.000.000 de lei. Am spus minimă, aceasta fiind noutatea adusă de legea 169, cu acest prilej dispărând și plafonul maxim care exista până acum.

– Bine, bine, dar maximul cât ar putea fi?

– Cât apreciază procurorul sau instanța de judecată: 100 de milioane, 1 miliard, zece... Să mai precizăm că cererea de liberare pe cauțiune poate fi înaintată atât de către inculpat, cât și de către soțul (soția) acestuia ori de către rudele apropiate.

– E limpede. Urmează, modificările aduse traficului și consumului de droguri, o temă care singură s-ar preta la o discuție, de aceea, de data aceasta, v-am ruga să subliniați doar sporurile de pedeapsă instituite de Legea 169/2002.

– De fapt, Legea 169/2002 aduce modificări unei legi speciale consacrate combaterii traficului și consumului ilicit de droguri cunoscuta Lege nr. 143/2002. Notați, deci: la articolul 5 pedeapsa cu închisoarea a crescut de la 3-5 ani la 3-10 ani, un articol care este bine să fie cunoscut și care zice următoarele: „Punerea la dispoziție, cu știință, cu orice titlu, a unui local, a unei locuințe sau a oricărui loc amenajat, în care are acces publicul, pentru consumul ilicit de droguri ori - atenție! - tolerarea consumului ilicit în asemenea locuri se pedepsește cu închisoare - cum spuneam - de la 3 la 10 ani și interzicerea unor drepturi."

– Deci doar pentru că îți oferi locuința pentru așa ceva ești pasibil de închisoare?

– Și încă ce închisoare, de la 3 la 10 ani! Mai departe: la art. 7 („administrarea de droguri de mare risc unei persoane în afara condițiilor legale") pedeapsa cu închisoarea este de la unu la 5 ani (înainte, 6 luni la 4 ani). Modificări importante a suferit și următorul articol, 8 („furnizarea în vederea consumului, de inhalanți chimici toxici unui minor") de acum înainte pentru asemenea infracțiune pedeapsa este închisoarea de la 6 luni la 3 ani (în legislația de până acum, pedeapsa era de la 6 luni la 2 ani sau amendă).

– Ce ar mai fi?

– Ar mai fi modificările aduse Legii 61/1991, cea care privește **sancționarea încălcării normelor de conviețuire socială, a ordinii și liniștii publice**, prima și cea mai însemnată modificare fiind aceea că unele fapte care până acum erau considerate contravenții de acum înainte sunt infracțiuni. Aceste fapte sunt înfățișate în articolul 1¹, fapte care se pedepsesc cu închisoare de la 3 luni la 2 ani sau cu amendă dacă ele nu constituie infracțiuni mai grave.

– Care ar fi acestea?

– Pentru a nu exista nici un fel de dubii le redau exact cum sunt formulate ele după ultimele modificări:

1. „portul, fără drept, în locurile și împrejurările în care s-ar putea primejdui viața sau integritatea corporală a persoanelor ori s-ar putea tulbura ordinea și liniștea publică, a cuțitului, pumnaului, șișului, boxului, castetului ori a altor asemenea obiecte fabricate sau confecționate anume pentru tăiere, împungere sau lovire, precum și folosirea în asemenea locuri sau împrejurări a armelor cu aer comprimat sau cu gaze comprimate, a obiectelor confecționate pe bază de amestecuri pirotehnice ori a dispozitivelor pentru șocuri electrice;

2. importul sau procurarea din țară, în vederea comercializării, de arme cu aer comprimat sau cu gaze comprimate care imprimă proiectilului o viteză mai mare de 220 m/s, cu excepția celor destinate pentru a fi folosite la antrenamente și competiții de către Federația Română de Tir, de cluburile și asociațiile sportive cu secții de tir afiliate la această federație, care pot dobândi, deține și folosi arme din această categorie, conform standardelor sportive internaționale;

3. neasigurarea de către responsabili sau patroni, prin personal propriu ori specializat, a ordinii publice în localuri publice, hoteluri, moteluri, campinguri, cluburi, pensiuni, discoteci și în alte locuri de distracție sau de agrement pe care le conduc, precum și refuzul acestora de a acorda sprijin organelor în drept pentru restabilirea în locurile respective a ordinii publice sau pentru luarea măsurilor împotriva persoanelor care au încălcat legea;

4. **împiedicarea**, sub orice formă, a organului de urmărire penală sau de menținere a ordinii publice de a-și îndeplini obligațiile de serviciu privind legitimarea sau conducerea unei persoane la sediul poliției ori al altui organ de stat, de a lua măsurile necesare pentru menținerea ori restabilirea ordinii publice.

Portul sau folosirea, fără drept, de obiecte din cele prevăzute la alin. 1 pct. 2, **în localul autorităților publice, instituțiilor publice, instituțiilor sau altor persoane juridice de interes public, la întruniri publice ori în localuri de alegeri**, se pedepsește cu închisoare de la 2 la 5 ani."

– Măsuri, poate după unii aspre, dar, credem noi, binevenite, necesare instaurării și în România a unui climat de securitate personală, de ordine și liniște, de normalitate, normalitatea după care tânjim cu toții de mai bine de 12 ani.

MIRCEA DORGOȘAN

DOI DE „30 SEPTEMBRIE"

***Deloc întâmplător, astăzi este 30 septembrie. Întâmplător, într-un 30 de septembrie, cu 32 de ani în urmă, la Arad, UTA juca returul, cu Feyenoord Rotterdam, în Cupa Campionilor Europeni. Pe 16 septembrie, „Bătrâna Doamnă" reușise un rezultat de senzație, chiar în „Țara lalelelor" (1-1). Cu cine? Cu Feyenoord, care cu o săptămână înainte cucerise Cupa Intercontinentală, titlu care îi dădea dreptul să se considere nu doar cea mai bună echipă a Europei, ci și a lumii. Ei bine, cu acest Goliat vroiseră sorții să se lupte, pe viață și pe moarte, UTA, echipa modestă de care olandezii nici nu auziseră. Revăd și acum, cu limpezime, imaginile care mi-au rămas în memorie, din rezumatul meciului de la Rotterdam. UTA a jucat bine, curajos, de parcă juca cu Dinamo sau „Poli" Timișoara. 0-0, la pauză. Se reia jocul. Pasele utiștilor îi pun în încurcătură pe titanii lui Happel. Mai mult, Florian Dumitrescu marchează pentru UTA. Până să se trezească olandezii, Otto Dembrowszky scapă singur spre poartă și Israel, liberoul lui Feyenoord, îl plachează ca la rugby, trântindu-l înainte cu un pas de a intra în careu. Până la urmă a fost 1-1 și a urmat acel 30 septembrie. Îmi amintesc că s-au ridicat tribune până și în spatele porților, iar la ora 10 eram deja la peluză, iar peluza era „full", nu puteai da drumul unui ac. Aradul, țara toată era la un*

ACCENTE

mare examen de voință, de orgoliu - David trebuia să-l mai bată o dată pe Goliat, să rescrie episodul biblic. Și l-a învins! A fost un 0-0 grandios, fiindcă UTA elimina, după două meciuri crâncene, cea mai bună echipă din lume a momentului. Spăla, într-un fel, rușinea din toamna anului precedent, când aceiași jucători, același Coco Dumitrescu veneau umiliți la Arad, după un 0-8 cu Legia Varșovia.

Astăzi, e tot un 30 septembrie. Alte vremuri, altă soartă. Pentru unii „30 septembrie" acesta nu înseamnă nimic, în comparație cu cel de acum 32 de ani. Pentru alții, în care mă includ, cu voia cititorului, ar putea însemna. Iată, nu mai suntem atât de triști. UTA a reușit iar o performanță mare: a câștigat primul meci de la revenirea în „A"! Nu sunt ironic. Asta e, s-au dus „zăpezile albe" de altădată, știa suntem, acum. Și totuși, nu întâmplător am făcut o punte utistă între cei 32 de ani. E ceva ce susține, ce leagă „puntea" asta. O leagă voința de a izbuti, de a te revolta, la un moment dat, în fața unei condamnări. Atunci, în ochii foarte multora UTA era condamnată să fie spulberată de Feyenoord; acum, mulți o văd condamnată sigură la retrogradare. Ei bine, s-ar putea să nu fie așa, iar acest moment, acest 3-1 cu Brașovul lui Lăcătuș ar putea face cât un alt „moment Feyenoord". Ar putea fi renașterea din cenușa subsolului de clasament. Pilda Feyenoordului este că dacă vrei, poți, că voința și unitatea sufletească a unei echipe este cel mai sigur și mai curat doping ce duce la reușite. Eu unul cred în UTA de astăzi. Știu ce caracter mare au cei care au tras din greu și au adus-o în „A". Știu și că „refuzați" veniți la UTA sunt dornici să demonstreze că sunt mai mult decât niște refuzați. Așa și este, domnilor, dar trebuie demonstrat la tablă. Pardon, pe gazon. Și, poate, nu mai târziu de sâmbătă, la Timișoara. De acord?

TRISTAN MIHUȚA

La 12 ani de la înființare

UNIVERSITATEA DE VEST „VASILE GOLDIȘ" A ÎNCEPUT ANUL ACADEMIC SUB AUSPICII CONFERITE DE ACREDITAREA INSTITUȚIONALĂ

Festivitatea de deschidere a anului universitar 2002-2003 la Universitatea de Vest „Vasile Godliș" din Arad, desfășurată sâmbătă, înaintę de masă, în sala de spectacole a Teatrului de Stat, a avut o încărcătură emoționantă deosebită. Aceasta pentru că, după 12 ani de la înființare, Universitatea de Vest „Vasile Goldiș" a fost acreditată de Parlamentul României, prin Legea 240/2002, ca persoană juridică de drept privat, parte a sistemului național de învățământ, fiind în același timp o instituție de utilitate publică aflată în slujba comunității, promovând relații de tip antreprenorial cu mediul socio-economic.

La festivitate au luat parte numeroși invitați din țară și de peste hotare, dintre care îi amintim pe P.S. conf. univ. dr. Timotei Seviciu, Episcop al Aradului, Hălmagiului, Ienopolei și Hunedoarei, dl. Vasile Dan Ungureanu, prefectul Aadului; dl. prof. Pavel Sârbu, inspector general la Inspectoratul Școlar al Județului Arad; d-na Rita Barot, de la Universitatea Paris-Sud; dl. prof. univ. dr. Nagy Ianos, rectorul Universității din Debrecen, d-na prof. univ. dr. Grozadanka Coicov, rectorul Institutului Pedagogic din Vrsac; dl. prof. univ. dr. Borivoj Ctstici, de la Universitatea din Novisad, dl. prof. univ. dr. Silviu Sofronie, de la Universitatea din Chișinău, dl. Avram Crăciun, senator de Arad și nu în ultimul rând, un mare număr de studenți și cadre didactice ale UVVG Arad.

Slujba de binecuvântare a studenților și cadrelor didactice ale universității, la începutul noului an universitar, a fost oficiată de P.S. dr. Timotei Seviciu, înalta față bisericească, care a subliniat de asemenea legătura indisolubilă a Episcopiei Aradului a Bisericii Ortodoxe Române cu UVVG, patronul spiritual al Universității, Vasile Goldiș, fiind vreme îndelungată secretar consistorial al Episcopiei arădene.

În cuvântul de deschidere adresat participanților, prof. univ. dr. Aurel Ardelean, rectorul UVVG Arad a subliniat faptul că: **„în noul an universitar, UVVG dorește să consolideze o instituție referențială valoric pentru instituțiile sociale, armonizând tradiția cu inovația. În spiritul începutului de mileniu trei, UVVG își va asuma un rol activ în procesul globalizării, dezvoltând noi relații cu mediul academic european. Doresc să subliniez că, odată atins obiectivul acreditării naționale prin lege, proximul nostru obiectiv de management este acela al acreditării internaționale".**

Prefectul Vasile Dan Ungureanu a adresat apoi salutul Guvernului României și al său personal, Universității „Vasile Goldiș" din Arad, subliniind meritele rectorului UVVG prof. univ. dr. Aurel Ardelean, care **„a dat Aradului și arădenilor ceea ce aveau nevoie și meritau, o instituție de învățământ superior care prin muncă și calitatea procesului de învățământ, și-a cucerit locul bine meritat în mediul academic românesc."**

Au urmat cuvintele de salut adresate participanților la festivitate, de oaspeții din străinătate, cu toții subliniind bunele relații statornicite între instituțiile de învățământ superior pe care le reprezintă și Universitatea de Vest „Vasile Goldiș" din Arad.

Festivitatea s-a încheiat cu un scurt program artistic oferit de elevii Liceului de Artă „Sabin Drăgoi" din Arad.

Un candidat la Premiul Nobel va primi titlul de Doctor Honoris Causa al Universității de Vest „Vasile Goldiș" din Arad

Astăzi, la orele 9,00, în Sala Senatului UVVG, va începe festivitatea decernării titlului de Doctor Honoris Causa al Universității „Vasile Goldiș" din Arad domnului prof. univ. dr. Bhanu P. Jena, cadru didactic în cadrul Departamentelor de Fiziologie și Farmacologie, precum și director al Institutului de Nano-Bio-Știință al Facultății de Medicină din cadrul Wayne State University.

În vârstă de 47 de ani, Bhanu P. Jena a absolvit studiile universitare în India, la Utkal University. Doctoratul (Phd.) l-a obținut în anul 1988, la Iowa State Institute (U.S.A.).

Director fondator al Centrului de Nanobiotehnologie la Wayne State University și al Institutului de Nanobiotehnologie din Pusa, Coreea de Sud, făcând parte din Consiliul de editare al Jurnaului Internațional de Biologie Celulară, Bhanu P. Jena este un reprezentant de seamă al lumii biologiei, în special în neurologie, endocrinologie, biologie celulară și biochimie, activitatea-i prodigioasă fiind reflectată în numeroasele publicații (selectate 38; rezumate - 44; cărți și manuscrise - 8, în pregătire).

A obținut numeroase distincții și premii dintre care amintim: Premiul Memorial Prasant Ku. și medalia de aur a Universității Utkal; Premiul de Excelență în cercetare și Premiul Umanitar de la Iowa State University; Premiul Swebelius pentru Cercetarea cancerului, din partea Yale University; Doctor Onorific în Filosofie la Universitatea Națională Pusan (Coreea de Sud); din 2002 devenind membru în străinătate al Academiei Coreene de Știință și Tehnologie.

În semn de recunoaștere al meritelor sale, profesorul Bhanu P. Jena a fost nominalizat recent pentru decernarea titlului de „Distinguished Professor", pentru distincția „Albert Lasker" și pentru Premiul Nobel pentru medicină.

Prof. Bhanu P. Jena nu se află pentru întâia oară în România, domnia sa luând parte la Conferința de Biologie Celulară și Moleculară, desfășurată la Satu Mare în perioada 7-9 iunie a.c., unde s-a cunoscut de altfel cu rectorul UVVG, prof. univ. dr. Aurel Ardelean. Cei doi oameni de știință s-au reîntâlnit în toamna acestui an la Durban (Africa de Sud), cu ocazia Conferinței de Microscopie Celulară, anticipând dezvoltarea unor viitoare relații de colaborare.

Omagiind întreaga sa activitate universitară și științifică, Senatul UVVG a propus acordarea titlului de Doctor Honoris Causa al Universității de Vest „Vasile Goldiș" din Arad, prof. univ. dr. Bhanu P. Jena, apreciind că acordarea acestui titlu constituie o mare onoare pentru întreg corpul profesoral al universității arădene. Totodată, prof. univ. dr. Bhanu P. Jena îi va fi conferit și titlul de „Distiguished Professor" al UVVG.

DOCTOR HONORIS CAUSA

Într-un cadru festiv, sâmbătă 28 septembrie, în sala de conferințe a Universității de Vest „Vasile Goldiș" Arad, a avut loc decernarea înaltului titlu de DOCTOR HONORIS CAUSA domnului profesor **Nagy János**, prestigios savant maghiar. Domnia sa este o eminentă personalitate din domeniul cercetării și învățământului agricol din țara vecină, remarcându-se îndeosebi prin preocupările pe care le are în creșterea fertilității solului și în promovarea cu succes a unor hibrizi autohtoni în agricultura maghiară.

Activând în cadrul Universității din Debrecen, domnul profesor Nagy János s-a dovedit a fi un adevărat prieten al României, continuând o veche tradiție în relațiile culturale și universitare româno-maghiare.

Z.Ș.

NEREGULILE SUNT ÎN... TOP ÎN PIAȚA MICĂ!

Prin modul în care a fost făcută modernizarea Pieței Mihai Viteazul nemulțumește atât negustorii care vând în aceasta, cât și cumpărătorii. Lucrul făcut de mântuială, în prag de iarnă îi expun pe micii comercianți la ploi, frig și curent cât încape.

„SUPORTĂM UN CURENT FANTASTIC!"

După reparații, plouă mai tare ca înainte de a fi efectuate, pe unele mese. „Numai ieri am aruncat săpunuri plouate în valoare de 100 de mii de lei. Înainte ne-am amenajat noi spațiul închiriat și nu ne plouă. De când au acoperit-o ne-au mutat cu vreo doi metri mai în față și suntem nevoiți să stăm zece ore în picioare în curentul care bate din toate părțile. Plătim lunar pentru doi metri pătrați aproape trei milioane de lei și conducerea TOP-ului nu ne lasă să ne facem un paravan în jurul mesei, să nu stăm în curentul ăsta fantastic", spune **Maria Lobonț**, patroana firmei COLOS S.R.L. Aceasta este nemulțumită și pentru că nu se încheie contracte ferme între comercianți și TOP, în care să fie evidențiate clar obligațiile părților.

Culoarea obositoare și curentul din piață dau dureri de cap și măsele atât vânzătorilor cât și cumpărătorilor

„DUPĂ REPARAȚII, PLOUĂ MAI TARE"

Teodora Popovici vinde din 1992 tot felul de produse, în special de patiserie într-un colț din piața Mică. Și la dânsa când plouă tare marfa este expusă apei care efectiv se împrăștie de pe acoperiș peste masă. „Pe lângă cele peste trei milioane cât plătim chirie, plătim zilnic și o taxă forfetară de 130 de mii de lei. În total se adună lunar șase milioane jumătate. La fel plătesc cei mai mulți de aici, dar ei reparațiile le-au făcut de mântuială! Salutăm inițiativa conducerii TOP, dar trebuia făcută cum trebuie. Să se fi gândit să nu ne plouă marfa și pe noi. Nici culoarea nu e cea mai potrivită", spune doamna Popovici. Dealtfel toți cu cei cu care am discutat s-au plâns de culoarea copertinelor. Albastrul acela nereușit, pe lângă faptul că deformează culorile unor mărfuri, este foarte obositor pentru ochi. O simte și cumpărătorul care intră în acel spațiu prost amenajat... „După reparații plouă mai tare ca înainte pe unele mese. Noi am fost nevoiți să montăm la loc paravanul pe care l-am avut înainte deasupra mesei. Când plouă tare, apa din burlane se scurge sub mese și inundă piața", își spune necazul și reprezentanta firmei ARMIDO COM.

PREMIERUL CUNOAȘTE NEREGULILE DIN „TOP"

Dar problemele din Piața mică, cum o știu arădenii nu se rezumă numai la reparațiile recente prost făcute. Sindicatul „Solidaritatea 2002" al piețarilor, afiliat la „Frăția", a sesizat de mai multe ori corpul de control al primului ministru și chiar pe premier personal, în legătură cu nemulțumirile lor. „Pentru că am scos la iveală marile abuzuri ale conducerii TOP, am fost chemați de mai multe ori la Prefectură, unde am fost ascultați, uneori de față cu reprezentanți ai TOP. Noi am cerut să se modernizeze piețele, dar nu în halul în care s-a făcut aici în Piața Mihai Viteazul. Am mai solicitat să se aplice o singură taxă pentru fiecare masă, nu să fie dublată de taxa forfetară, pentru care nu întotdeauna se eliberează chitanțe. Am cerut să se încheie contracte ferme pentru mese pe termen de cel puțin un an, nu lunar, pentru a se elimina astfel suspiciunile cu privire la șpaga zilnică. În timp ce noi am cerut să se înmulțească numărul gardienilor din piață, ei l-au redus! Au înființat, în schimb, un post de poliție cu două cadre, pe care piețarii nu le prea văd. Și noi am aflat de ei abia după câteva luni de existența polițiștilor", ne-a spus Adrian Șimăndan, președintele sindicatului piețarilor. Din calculele domniei sale, se încasează lunar circa 10 miliarde de lei numai de la piețari. „Pentru ce le-au mai trebuit celor din conducerea TOP împrumutul de peste trei miliarde de lei pentru acoperirea pieței", întreabă, evident, retoric, liderul comercianților din piață.

După „reparații" apa de pe acoperiș udă și mai tare marfa comercianților

NE-A ALUNGAT PLOAIA

Am fi vrut să discutăm cu mai mulți comercianți din piața Mică, dar n-am mai suportat curentul care ne-a produs dureri de urechi, culoarea care ne-a obosit ochii și una peste alta, am prins și o zi ploioasă... Cu apă în ghete, am părăsit Piața Mihai Viteazul, călcând cu grijă printre bâltoace...

FLORIN TRUȚ
Foto: **ȘT. MATYAȘ**

Prima vilă Casarom se lasă, în continuare, așteptată

CARTIERUL DIN SUBCETATE RĂMÂNE UN PROIECT DE VIITOR

Proiectul Casarom, prin care se intenționează construirea unui nou cartier în zona Subcetate, a fost, încă de acum doi ani, când l-a lansat pe piață primarul Dorel Popa, un permanent motiv de controverse între opoziția neîncrezătoare și conducătorii urbei. Din păcate, după cum stau lucrurile, dreptatea pare a fi de partea opozanților, iar proiectul este, în continuare, greu de realizat, având în vedere încetineala cu care se mișcă lucrurile în Subcetate, unde, dacă ar fi fost să ne luăm după spusele primarului Dorel Popa, trebuiau să locuiască de ceva timp mai mulți arădeni, în condiții americane. N-a fost să fie așa și, după cum am constat la fața locului, lucrurile nu vor lua o altă întorsătură în viitorul apropiat.

În urmă cu două luni, administratorul Casarom Arad, Martin Loveday, într-un interviu acordat ziarului nostru, afirma că în Subcetate firma pe care o conduce va construi 850 de case și apartamente în vile, în cadrul unui proiect care se întinde pe 5-7 ani, într-o primă fază urmând a fi realizate 70 de case. Tot Martin Loveday spunea că în trei-patru luni va fi finalizată prima casă.

În practică, însă, cele spuse de administratorul Casarom nu și-au găsit finalitatea, după cum bine poate observa orice arădean care vizitează viitorul cartier. O singură construcție, realizată pe jumătate, tronează în imensul spațiu din Subcetate, încât te întrebi dacă acolo se construiește prima casă sau se demolează ultima dintr-un cartier vechi. Despre activitatea depusă la ridicarea acestei case, din nou nu sunt de spus cuvinte frumoase, întrucât la ora vizitei noastre, printre pereții goi ai vilei mișunau doi inși, de care nu ne-am apropiat, neștiind dacă sunt muncitori sau ceva amatori de furtișaguri. Să nu mai vorbim de drumul de acces, care e în continuare dezastruos. Singurul lucru pozitiv este o pancartă care rivalizează cu succes, din punct de vedere al înălțimii, cu actuala primă casă. Cu așa o activitate, e greu de crezut că firma Casarom va finaliza prima construcție până la începutul lui 2003, având în vedere vremea de afară.

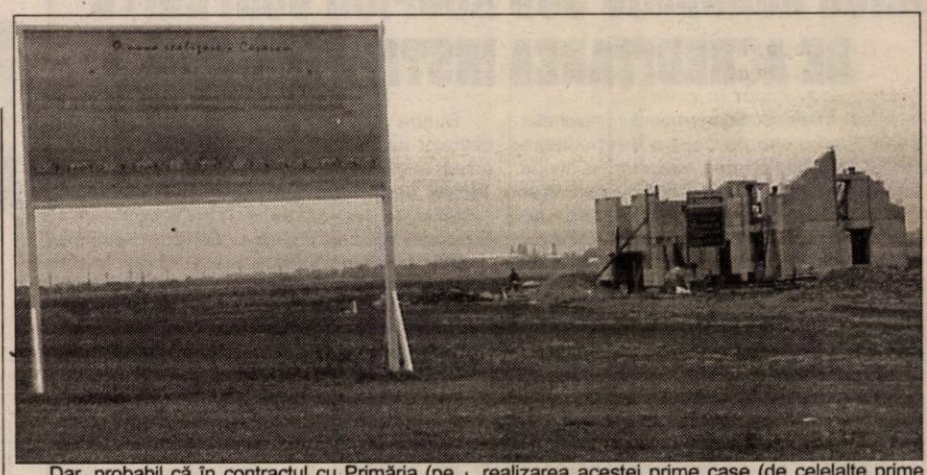

Dar, probabil că în contractul cu Primăria (pe care ne luptăm, atât noi, cât și consilierii din CLM Arad să-l obținem de multă vreme) termenele sunt destul de îngăduitoare, iar Casarom nu e presată de timp. Altfel nu se explică de unde atâta calm în realizarea acestei prime case (de celelalte prime 69 nici n-am mai pomenit), care, conform spuselor lui Dorel Popa, trebuia să fie gata de pe la 1 iunie.

COSMIN MIHUȚA
FOTO: ȘT. MATYAȘ

Asistații social din Birchiș fug de munca în folosul comunității

Primăria comunei Birchiș s-a confruntat, încă de la intrarea în vigoare a Legii 416, privind venitul minim garantat, cu refuzul asistaților social de a presta munci în folosul comunității, așa cum prevede legea. Pentru a rezolva, într-un fel sau altul, această situație, Consiliul Local Birchiș a emis o hotărâre, prin care urmează să fie penalizați cei care nu vor să facă aceste munci. **„Noi am achitat banii la zi, dar cei asistați nu vor să lucreze. Sunt în special țigani. Au doi-trei copii, mama e scutită de muncă, mai au și un bătrân în familie, iar bărbații nu lucrează nici ei. O parte dintre asistați nu se duc nici măcar până la Lipova să-și scoată adeverința de la forțele de muncă“,** ne-a spus viceprimarul Birchișului, Dumitru Predescu.

La Birchiș, din cei 2100 de locuitori, la această oră sunt în plată 65 de asistați social, alți 35 având dosarele depuse pentru a primi ajutor, însă, din diferite motive (refuzul de a munci, lipsa unor acte), aceștia din urmă au fost refuzați, deocamdată, de Primărie.

COSMIN MIHUȚA

Grădiniță modernizată cu fonduri de la Banca Mondială

Cuprinsă într-un program de reabilitare finanțat de Banca Mondială în coloborare cu autoritățile locale și cu Inspectoratul Școlar , grădinița cu program normal nr, 16 din Arad a fost complet modernizată. Lucrările au fost începute în iulie 2002 și au fost finalizate în această lună. Acestea au însemnat modernizarea întregii clădiri în care grădinița funcționează din 1954. A fost recompartimentat spațiul, a fost refăcută instalația electrică,acoperișul ,instalațiile și grupurile sanitare a declarat Gal Csilla directoarea grădiniței.

În prezent grădinița funcționează cu patru săli de clasă, cancelarie (cu grup sanitar) izolator (cu grup sanitar propriu) vestiar, grup sanitar pentru copii, duș. La grădinița nr. 16 sunt înscriși 81 copii.

D. SAVA

În curând · **Magazinul tip „Economat” și la Nădlac**

Conform H.G. nr. 469/2002 în fiecare localitate pot fi înființate magazine tip „economat” pentru oameni ca: șomeri, pensionari și alte categorii defavorizate. La ultima ședință ordinară de consiliu a localității Nădlac, consilierii locali și-au dat acord de principiu în ceea ce privește crearea acestui tip de magazin și la Nădlac.

S.C. Oana SRL din Nădlac este societatea care va deschide acest economat în asociere cu Primăria Nădlac. Urmează ca să fie stabilită de comisia economică a Consiliului Local categoria produselor ce se vor vinde în magazin. Consilierul Sorin Șproch este de părere că: **„Lista produselor trebuie stabilită de către Primăria Nădlac sau comisia economică a consiliului, cât și categoriile de persoane care vor beneficia de acest produse alimentare și nealimentare”.**

Dacă toate merg după cum ar trebui, nădlăcanii se vor putea aproviziona încă din octombrie din magazinul economic.

G. BOHUSLAV

AM SPART GHEAȚA

Era și timpul! După o serie neagră de cinci înfrângeri în tot atâtea etape, iată că a răsărit soarele și pe ulița noastră. UTA și-a trecut în cont prima victorie în fața unei echipe brașovene pe care a dominat-o mai tot timpul, meci în care camerunezul Njok, cu alură de pivot de baschet, a fost pata de culoare și la figurat, un vârf de atac ce poate schimba în bine jocul „Bătrânei Doamne". A fost un succes mai mult decât necesar, care a adus în contul echipei primele trei puncte și odată cu acestea și speranțele de salvare de la retrogradare. Dar pentru asta e nevoie ca jocul bun să fie dublat de alte victorii, în caz contrar triumful asupra echipei lui Lăcătuș va avea efectul unei frecții la un picior de lemn. E drept, ne așteaptă meciuri grele, cu adversari precum U. Craiova, Steaua, Rapid, dar până atunci și UTA mai poate să crească valoric. Iată, nu mai departe de sâmbăta ce vine, în partida de la Timișoara, UTA se poate întoarce cu sacii în căruță, cum a mai făcut-o în ultimii ani, pentru că, să nu uităm, Poli este de fapt tot o nou promovată în Divizia A, ca și UTA, este Fulgerul Bragadiru transformată în AEK și mutată în orașul de pe Bega. Că a fost surpriza începutului de campionat, e adevărat, dar nici surprizele nu țin la nesfârșit. A venit vremea ca Popa Ionuț să-și arate valoarea de antrenor și să realizeze ceea ce și-a propus, adică menținerea echipei pe prima scenă a fotbalului românesc. După repetatele sincope nu ziceam că va fi ușor, dar merită încercat.

Baschetul arădean a pășit cu dreptul în noul campionat. Băieții de la West Petrom sunt la a doua victorie din tot atâtea meciuri jucate în fața propriilor spectatori. Cu o tripletă americană, în premieră în baschetul românesc, echipa antrenorului israelian Ofer Bercovici nu a rupt încă, cum se spune, gura târgului, fiind nevoie încă de timp pentru omogenizare. Bine ar fi ca acest timp să fie cât mai scurt, că altfel ne apucă play-off-ul și noi ne tot omogenizăm, când în mod normal treaba asta trebuia rezolvată până la începutul campionatului, mai sles că echipa are gânduri mari în cupele europene.

Și fetele, în formula întinerită, au debutat cu o victorie într-un campionat întrecut în sărăcie de echipe doar de cel de polo. Acolo au mai rămas șase echipe, în Divizia A la baschet feminin, din 12 formații câte erau în urmă cu doi ani, au mai rămas opt. Mai întâi s-au retras BNR București și Univ. Craiova, iar acum au făcut pasul înapoi LPS Galați și Univ. Oradea, toate din motive financiare. Or, cum Divizia B nu există, un simplu calcul aritmetic ne arată că în țară mai avem în jur de 100 de jucătoare de baschet, plus vreo 20 ce evoluează prin străinătate. O situație alarmantă pentru FRB, pentru președintele Ioan Dobrescu și eternul antrenor federal Jean Antonescu.

ALEX. CHEBELEU

A răsărit soarele pentru „Bătrâna Doamnă"

F.C. UTA - F.C. BRAȘOV 3-1 (2-0)

Sâmbătă, ora 17,00, stadion „UTA", timp însorit dar rece, teren ușor moale, spectatori 6500. Șuturi spre poartă 16-4, pe poartă 7-3, cornere 3-9, offsaiduri 1-6. Au marcat: Njok - min. 13, R. Nagy - min. 45 (din penalty) și 72, respectiv Isăilă - min. 47 (din penalty).

F.C. UTA: Bogdan-Panin, Baldovin, Botiș, Panaitescu (min. 85 - Demian) - M. Popescu, Mărginean, R. Nagy, Pit (min. 60 - Fritea)-Manta (min. 81 - Ianu), Njok. **Antrenor:** Ionuț Popa.

F.C. Brașov: Dossey-M. Stan, B. Nicolae, Bodea, Fl. Moldovan, Andrași-Dani (min. 46 - Cocan), Stere, Isăilă (min. 80 - Vasc)-Buga, M. Luca (min. 46 - Onofraș). **Antrenor:** Marius Lăcătuș.

Au arbitrat bine: Cristian Balaj - la centru, ajutat de Traian Marchiș (ambii din Baia Mare) și Marcel Savaniu (din Satu Mare). **Arbitru de rezervă:** Florin Marcu (Oradea).

Cartonașe galbene: M. Popescu, Panin, Pit, respectiv Isăilă, B. Nicolae, Cocan.

Observator F.R.F.: Patriții Abrudan (Cluj)

Observator L.P.F.: Victor Ciocan (Bistrița)

Jucătorul meciului: Roland Nagy (UTA)

Zilele premergătoare meciului dintre UTA și F.C. Brașov au fost mohorâte, stropii de ploaie și frigul chinuind o întreagă comunitate. Sâmbătă însă, pe măsură ce ne apropiam de ora H, blândul soare cucerea puțin câte puțin cerul Aradului, prevestind ceva. Ceva frumos, ceva ce numai arădenii simt când „Bătrâna Doamnă" a fotbalului românesc joacă și câștigă pentru ei. Un sentiment ce arădeanul nu l-a probat de mult, ci l-a uitat undeva, într-un ungher al inimii. O inimă inundată de bucurie la sfârșitul celor 90 de minute ale întâlnirii cu brașovenii. O inimă ce bate mai ritmat ca oricând pentru culorile UTA-ei, căci am intrat în săptămâna derby-ului cu Poli. Și nu vom merge pe „Dan Păltinișanu" cu capetele plecate căci am spart gheața, iar de acum înainte nimic nu este imposibil.

Cum totul a fost posibil sâmbătă după-amiaza, când exprimarea băieților lui Ionuț Popa a întrunit pretențiile primului eșalon. Cu o apărare mai exactă ca altă dată, o linie de mijloc extrem de muncitoare și o

Pe lângă superbul gol înscris, Jeremie Njok l-a întrebuințat în dese rânduri pe Dossey.

Foto: **ȘT. MATYAȘ**

ofensivă pliată pe calitățile atletice și de luptător ale camerunezului Njok, UTA nu putea scăpa prima victorie din acest campionat.

Începutul partidei nu ne-a fost tocmai favorabil, căci M. Luca a fost la un pas de a ajunge centrarea lui Stere, scăpat singur la limita offsaidului pe banda stângă (min. 8). Echilibrul se restabilește repede și în minutul 11 Pit „mângâie" balonul din careul de 6 metri, pentru primul șut pe spațiul porții oaspete. **La cel de-al doilea va fi însă 1-0, căci Dossey rămâne fără replică la voleiul lateral al lui Njok din marginea careului mic, balonul ducându-se exact în vinclu.** Deschiderea scorului dă aripi „textiliștilor" care atacă în valuri, „turnurile" Manta și Njok creând spații de finalizare pentru jucătorii veniți din linia a doua. Roland Nagy și Pit greșesc de puțin ținta în minutele 23 și 27, pentru ca Bodea să respingă din gura porții după o nouă acțiune „marca" Njok. **Și totuși desprinderea se produce cu un minut înainte de pauză, când Roland Nagy are destul sânge rece pentru a-l executa pe Dossey, de la punctul cu var, ca în curtea școlii, 2-0.** Penalty-ul a fost obținut de Manta, care a fost agățat de portarul oaspeților, depășit printr-un dribling scurt.

La reluare însă, Mărginean are o intervenție inutilă asupra lui Stere și Balaj dictează, fără ezitare penalty pentru vizitatori. **Isăilă trage cu sete la colț și era 2-1 (min. 47).** Șapte minute mai târziu Panaitescu irosește ocazia meciului, nereușind să găsească cadrul porții goale, din 10 metri lateral stânga. Mărginean și Bogdan se opun pe rând tentativelor semnate Buga și Bodea, după care „alb-roșii" trec din nou la catedră. Manta (min. 68) și Njok (min. 71) ratează incredibil singuri cu Dossey, dar minutul 72 aduce izbăvirea. **Njok insistă la un balon blocat de Bodea și Dossey, iar Roli Nagy venit din spate îndeplinește o simplă formalitate, 3-1 și tribunele sunt aruncate în aer.** Luftul lui Buga din cinci metri anunță predarea definitivă a brașovenilor, care puteau pleca și mai șifonați dacă Njok și Mărginean nu l-ar fi cruțat pe Dossey din poziții favorabile.

Ultimul fluier al excelentului arbitru Balaj pune la păstrare primele puncte ale UTA-ei în actualul sezon. A ieșit soarele și pe strada „Bătrânei Doamne".

CĂLIN MNERIE

DECLARAȚII DUPĂ MECI

Marius Lăcătuș (antrenor principal F.C. Brașov): „Știam că meciul de astăzi (n.n. sâmbătă) nu va fi ușor pentru noi, însă am venit cu gândul să mai scoatem din punctele pierdute pe teren propriu. Din păcate nu am reușit, deși eu zic că pe alocuri echipa n-a jucat rău, dar nu a știut să profite de ocaziile pe care le-a creat. Așa este fotbalul, cineva trebuie să greșească, cineva trebuie să iasă învingător. Astăzi, noi am greșit poate mai mult, însă nu trebuie să se înțeleagă că adversarul nu are principalul merit pentru victorie. Vreau să felicit echipa gazdă pentru dăruirea, pentru modul în care a știut să-și apere șansele și îi urez în continuare multă baftă."

Ionuț Popa (antrenor principal F.C. UTA): „Știindu-se situația din clasament, pentru noi a fost un joc cu o încărcătură deosebită. Am pregătit jocul considerând că avem în față un adversar bun, cu experiență, care se așează bine în apărare și căruia dacă nu îi dai gol repede este foarte, foarte greu să-l învingi. Pe alocuri sunt mulțumit de comportamentul tuturor, toți merită felicitări. Njok s-a integrat foarte bine, este un mare câștig pentru noi, iar Mărginean crește de la o etapă la alta. În general observ o creștere pe toate planurile: psihologic, tactic și fizic. Încet, încet, UTA începe să arate ca o echipă de Divizia A. Mai sunt de pus la punct câteva aspecte importante cum ar fi: pressingul, dublajul fundașilor centrali și posesia mingii, care trebuie să circule pe traseele stabilite de noi. Pentru meciul de la Timișoara, noi am câștigat un atacant, pe Njok, ei au pierdut unul, pe Silvășan, avem un mic avantaj la acest capitol. Eu spun că va fi un număr record de spectatori, un duel foarte echilibrat atât în tribune cât și în teren."

CĂLIN MNERIE

BOGDAN A JUCAT CU FEBRĂ

„Trebuie să le mulțumesc unor jucători, care au dovedit că sunt cu adevărați bărbați" - a sunat una din declarațiile lui Ionuț Popa la puține momente după finalul jocului UTA - F.C. Brașov. **„Nu aveți de unde să știți dar Bogdan, înainte cu două ore de meci a avut temperatură 39 cu 5. A primit vreo 3-4 injecții și la insistențele lui Grozav și Tufiși a acceptat să intre pe gazon. Pe lângă Bogdan, Panaitescu a reintrat pe gazon nerefăcut și a tras de el cât a putut. A mai apărut și accidentarea lui Pit, care mi-a dat puțin planurile peste cap în ceea ce privește schimbările"** - a explicat Mister ziariștilor. Întrebat dacă nu s-a gândit să-l înlocuiască pe Mărginean, care putea sălta derbyul cu „Poli" dacă primea un cartonaș galben, Popică a spus: **„Era păcat să-l scot pe Mărginean din joc, după tot ceea ce a arătat pe tot parcursul meciului".**

C. MNERIE

VICTORIE PENTRU CHIȘBORA

După ce a făcut o analiză succintă a jocului cu F.C. Brașov, în cadrul conferinței de presă, antrenorul Ionuț Popa și-a îndreptat gândul spre președintelei UTA-ei, Călin Chișbora. **„Tot am așteptat un rezultat bun, ca să îl dedic unui om care are merite deosebite la această echipă. El se numește Călin Chișbora și este președintele Consiliului de Administrație al F.C. UTA. Este primul rezultat obținut de domnul Chișbora, în calitatea pe care o are, în fotbalul de peformanță și îl merită cu prisosință"** - a spus „principalul" utiștilor.

Nu știm dacă mesajul l-a uns la inimă pe bossul „Bătrânei Doamne", foarte înțelegător cu un tehnician care a înregistrat cinci înfrângeri consecutive, însă un lucru e sigur. Momentele de bucurie trăite de arădeni, sâmbătă, i se datorează în mare măsură.

C. MNERIE

APLAUZE PENTRU LĂCĂTUȘ

Cei 6500 de oameni prezenți la partida dintre UTA și F.C. Brașov au mai aplaudat, ori huiduit. În funcție de desfășurarea ostilităților. Cu siguranță, unul care a primit doar aplauze a fost „principalul" celor de la F.C. Brașov, Marius Lăcătuș. La conferința de presă ce a urmat partidei, referindu-se la acest fapt, Lăcătuș a declarat: **„Tot timpul, aici, în vestul țării, Arad, Oradea, Timișoara sunt primit cu căldură. Acest lucru înseamnă că atunci când am fost fotbalist am reușit să fac în așa fel încât să las ceva în urma mea. Oamenii nu au uitat acest fapt, iar consecințele se văd acum, după mai mulți ani. Vreau să le mulțumesc pentru că m-au primit cu brațele deschise."**

LEO SFÂRA

REZULTATE ÎNREGISTRATE ÎN ETAPA A VI-A A DIVIZIEI A

Vineri:

- Gloria Bistrița - Universitatea Craiova 4-0 (3-0)
- FC Național - Poli AEK Timișoara 1-0 (1-0)

Sîmbătă:

- Rapid București - Dinamo București 3-1 (0-0)
- UT Arad - FC Brașov 3-1 (2-0)
- Ceahlăul Piatra Neamț - Sportul Studențesc 2-2 (1-2)
- Farul Constanța - Oțelul Galați 0-1 (0-1)

Duminică:

- FC Argeș - Astra Ploiești 1-0 (1-0)
- Steaua FCM Bacău 3-0(1-0)

Clasament

1. Rapid București	6	5	0	1	16-7	15	(+6)
2. FC Național	6	4	1	1	9-4	13	(+4)
3. Oțelul Galați	6	4	1	1	8-6	13	(+4)
4. Poli AEK	6	4	0	2	6-5	12	(+3)
5. Gloria Bistrița	6	3	1	2	11-4	10	(+1)
6. Univ. Craiova	6	3	1	2	12-13	10	(+1)
7. Dinamo	6	2	2	2	13-9	8	(-1)
8.Steaua	6	2	2	2	6-5	8	(-1)
9. Farul	6	2	2	2	5-5	8	(-1)
10. Ceahlău	6	1	4	1	10-9	7	(-2)
11. Sportul	6	2	1	3	7-11	7	(-2)
12. FCM Bacău	6	1	2	3	5-9	5	(-4)
13. FC Brașov	6	1	2	3	4-7	5	(-4)
14.FC Argeș	6	1	2	3	3-8	5	(-4)
15.Astra Ploiești	6	1	1	4	7-11	4	(-5)
16.UT Arad	6	1	0	5	5-14	3	(-6)

Etapa viitoare (sâmbătă, 5 octombrie): Steaua-Ceahlăul, FCM Bacău-FC Argeș, Astra-Rapid, Dinamo-Gloria, „U" Craiova - Fc Național, Poli AEK-UTA, FC Brașov-Farul; Oțelul-Sportul.

„PORTIȚA" LUI JENEI

Imediat după meci, fostul antrenor al „naționalei" de fotbal, Emerich Jenei a coborât din „oficială", îndreptându-se spre sala de conferințe. Acolo, l-a îmbărbătat pe fostul său elev, fostul jucător al Stelei și acum antrenor la F.C. Brașov, Marius Lăcătuș.

După ce a semnat câteva autografe puștilor prezenți, Emerich Jenei ne-a declarat: **„Bine că a fost victorie. Dar, în afară de entuziasm și calități ale câtorva jucători, UTA nu a avut o atitudine de Divizia A. Njok este util echipei, are mentalitate de învingător, dar astăzi mi-a plăcut Manta. Apărarea e cam șubredă, iar Ionuț Popa trebuie să lucreze la acest compartiment. Prea mulți au venit în apărare, dar prea puțini au făcut marcaj. La mijloc s-a alergat mult, însă nu întotdeauna cu folos. Mingea trebuie să fie cea care fuge. M-a onorat faptul că președintele C.A. de la UTA, Călin Chișbora a venit la mine la Oradea, la discuții. Nici un moment nu s-a pus problema să preiau UTA. Nici astăzi nu am negociat ceva. Vin și la Timișoara, poate port iarăși noroc „Bătrânei Doamne". Probabil că nu voi sta acasă, mă voi reîntoarce în iarbă, căci nu mă voi tot gândi la performanța din 1986, dobândită cu Steaua".**

Așadar, destul de neconvingător în a spune exact care este stadiul discuțiilor cu conducătorii clubului UTA, Emerich Jenei lasă - totuși - o „portiță" de ieșire, în ultima parte a declarației, spunând că va reveni pe gazon. Dacă UTA face rezultat bun la Timișoara, vine Jenei la Arad? E foarte posibil, dacă îl mai vor ai noștri.

LEO SFÂRA

Foto: V. MUSCA

Fotbal - Divizia C

Unii cu golurile, alții cu aplauzele

A.C.U. ARAD - WEST PETROM ARAD 2 - 0 (1 - 0)

Teren Vagonul. Timp frumos. Gazon bun. Spectatori 600. Șuturi la poartă: 8 - 9. Șuturi pe poartă: 6 - 6. Cornere: 3 - 3. A marcat: Ștefăligă-min. 12 și min. 90.

Formații: A.C.U. Arad: Sinescu - Bâgu, Lung, Pocean, Aslău, Folea, C. Vizitiu (min. 69 - A. Roșca), Pavel, Ștefăligă (min.90 - S. Roșca), Boloș (min. - 63 Oprean), C. Roșca. Antrenor: Marcel Coraș. West Petrom Arad: Bonta - Cioară, Iova, Roșu, Șerb, Sighete (min. 22-Vezan), Gafița, Ponta, Sas (min. 48 - Solomon), Sârbuț (min 73 - Strecicov), Anca. Antrenor: Francisc Tisza.

A arbitrat cu greșeli: Horia Abrudan (Cluj) - centru, Daniel Băloi (Tg. Jiu) și Gheorghe Doinea (Turnu Severin) - asistenți. Observator FRF: Iulian Spătaru (Timișoara).

Cartonașe galbene: C. Vizitiu, A. Roșca, Bâgu, respectiv Vezan și Iova.

Jucătorul meciului: Ovidiu Vezan (West Petrom Arad)

Derby-ul arădean din C-VI a adus multă lume în tribunele „bătrânei" arene Vagonul, dar - parcă în contradicție - puțin fotbal de calitate. Meciul n-a avut ritm, nerv și faze spectaculoase. Gazdele, care s-au temut de acest joc, s-au impus datorită a două greșeli uriașe în defensiva „petroliștilor", de care a profitat golgeterul Ștefăligă. De partea cealaltă, cu Vezan în rol de prim-solist (of, dacă coechipierii lui ar avea măcar 10% din tupeul puștiului de 17 ani...), West Petromul a trebuit să se mulțumească cu... aplauzele publicului.

Debutul e alert, Pavel (min. 2) și Sas (min. 7) trecând pe lângă deschiderea scorului. În minutul 12, inevitabilul se produce. Greșeală de începător Cioară, șut Bâgu din 16 m, portarul Bonta respinge în față și Ștefăligă e acolo unde trebuie, 1 - 0. Treptat, oaspeții preiau inițiativa și apar ocaziile la poarta experimentatului Sinescu. În min. 24, Gafița scapă singur, dar preferă o „floricică" în plus, pentru ca în min. 33, Vezan să nu ajungă la „așezarea" lui Cioară. Pauză.

Repriza a doua a fost și mai săracă în faze de poartă. Elevii lui Marcel Coraș au încercat să conserve rezultatul, în vreme ce „mânjii" lui Tisza „desenau" frumos, dar ultima pasă, de cele mai multe ori, era greșită. În min. 70 Sinescu este „întins" de șutul lui Gafița, pentru ca tot vârful „petrolist" (min. 81) să fie oprit din drumul spre gol de un offside inexistent. Finalul e pe contre, Vezan face spectacol, dar golul pică tot în poarta vizitatorilor. Min. 90 - Ștefăligă profită de o greșeală a lui Roșu, scapă singur și îl „execută" pe Bonta: 2 - 0, scor cu care se va încheia partida. Nu înainte ca antrenorul Coraș să fie trimis - în huiduielile spectatorilor - în tribună, pentru o „pătrundere" impetuoasă pe gazon ca-n tinerețe. Cică, avea treabă cu fundașul Lung.

DANIEL SCRIDON

Ștefăligă (tricou de culoare deschisă) s-a luptat mult, a recuperat și a înscris golurile victoriei pentru ACU Arad, în confruntarea cu West Petrom
Foto: **VIOREL MUSCA**

FRONTIERA CURTICI - TRICOTAJE INEU 0-0

Stadion „Frontiera". Teren mocirlos; timp rece. Spectatori: 300. Șuturi la poartă: 5-3; pe poartă: 1-1. Cornere: 8-3.

Frontiera: C. Moț-Aldea, Maghici, Bătrânu (cpt), Fâșie-Șaba (min. 68 Bilan), Călin, Oros, Cotuna (min. 77 Arși)-Moțiu (min. 88 Oiță), Băd. Antrenor: Alexandru Gaica.

Tricotaje: Irimia (cpt)-Rus, Cristea, Jurcă-Laza (min. 77-Leucuța), Abrudan, Georgiu, Iambor-Mițiți (min.90-Goldiș)-Luca (min. 90 Mangu), Pantea. Antrenor: Sorin Cigan.

Au arbitrat satisfăcător: Adrian Cârstoiu (Deva) la centru, asistat de Gheorghe Balaj (Ștei) și Sorin Bârcan (Oradea).

Observator FRF: Constantin Țarălungă (Rm. Vâlcea).

Cartonașe galbene: Oros, Bătrânu, Arși, Cotuna respectiv Pantea, Rus, Mițiți.

La fotbal și la agricultură se pricepe toată lumea, iar câți spectatori sunt pe stadion atâtea formule de start pentru o echipă se vor încropi. Decizia de a nu-i introduce în formula de start a antrenorului Sandu Gaica pe Bilan și Oiță, a mirat pe cunoscătorii echipei de la graniță, și pe bună dreptate, cei doi fiind participanți activi la ascensiunea din ultimii ani a curticenilor. Nici schimbarea, în linia mediană, a lui M. Moț cu Călin nu-și justifică sensul, ultimul fiind una dintre „mâinile moarte" din derbyul cu elevii lui Cigan.

Pe un teren ce semăna mai degrabă cu un ținut mlăștinos, ineuanii nu și-au putut desfășura plusul de tehnicitate, iar cele două vârfuri au fost anihilate total de „cerberii" Aldea și Maghici. Având un plus de uzură fizică față de adversari, datorat meciului din cupă, cu Bihorul, oaspeții încearcă tranșarea disputei încă din start, ratând în primul sfert de oră ocazii rarisime prin Luca, Georgiu și Mițiți. O fază stupidă se produce tot în primul mitan când centrarea lui Șaba este la un pas de a fi reluată în proprie plasă de Jurcă. Nu a trecut mult timp de când Gaica a antrenat Ineul, iar acest lucru se vede, acțiunile ofensive ale lui Pantea et. comp. fiind „citite" cu nonșalanță de curticeni.

După odihnă Cigan sau poate oboseala dictează pasul înapoi al „tricotorilor" dar gazdele nu știu să profite, travaliul de la mijlocul terenului al lui Oros fiind fără rezultat datorită formei slabe care tinde să devină cronică pentru tandemul ofensiv Băd-Moțiu. Sugestivă este faza din min. 70 când șutul periculos al lui Moțiu este blocat total anapoda de ... Băd!

Ratarea finalului de partidă are loc în min. 81, când reluarea spre poartă a lui Băd este respinsă în față de Irimia dar Moțiu șutează peste transversală.

SORIN CAZAN

Deși s-a zbătut mult, Oros nu s-a ridicat la nivelul „play makerului" Oiță, ținut inexplicabil rezervă. (Fază din meciul Frontiera Curtici-Tricotaje Ineu 0-0).
Foto: **ȘTEFAN MATYAȘ**

Anihilare reciprocă

Fotbal - Divizia C (seria a VI-a)

Etapa a 5-a. Rezultate: Marmosim Simeria-Aurul Brad 0-0, **Metalurgistul Cugir-FC Arad Telecom 3-0,** Dacia Orăștie-Cuprirom Abrud 4-0, Electrica Timișoara-Mureșul Deva 3-0, Jiul Petroșani-Inter Petrila 5-2, CFR Teiuș-Minerul Uricani 4-3, C.S. Vulcan-Minerul Certej 1-1, **ACU Arad-West Petrom Pecica 2-0.**

CLASAMENT

1. Jiul Petroșani	5	4	0	1	18-6	12	(+3)
2. ACU Arad	**5**	**4**	**0**	**1**	**11-4**	**12**	**(+3)**
3. CS Vulcan	5	3	2	0	7-2	11	(+2)
4. Electrica	5	3	1	1	10-3	10	(+1)
5. Minerul Certej	5	3	1	1	11-7	10	(+4)
6. West Petrom	**5**	**3**	**1**	**1**	**8-4**	**10**	**(+4)**
7. M. Cugir	5	2	1	2	11-7	7	(-2)
8. Mureșul Deva	5	2	1	2	6-7	7	(+1)
9. FC Telecom	**5**	**2**	**0**	**3**	**12-11**	**6**	**(0)**
10. Dacia Orăștie	5	2	0	3	8-15	6	(-3)
11. Aurul Brad	5	1	2	2	4-4	5	(-1)
12. M. Simeria	5	1	2	2	3-5	5	(-4)
13. CFR Teiuș	5	1	1	3	8-15	4	(-5)
14.C. Abrud	5	1	1	3	4-16	4	(-2)
15. I. Petrila	5	1	0	4	6-12	3	(-3)
16.M. Uricani	5	0	1	4	5-14	1	(-5)

Etapa următoare (sâmbătă, 5 octombrie): Telecom Arad-Simeria, C. Abrud-M. Cugir, Mureșul Deva-D. Orăștie, Inter Petrila-Electrica, M. Certej-CFR Teiuș, **West Petrom Arad- CS Vulcan, Aurul Brad-ACU Arad**, M. Uricani-Jiul Petroșani.

MINUTUL 91

Marcel Coraș (antrenor A.C.U. Arad): „A fost greu pentru că am întâlnit o echipă tânără, ambițioasă, fără teamă de rezultat, dar mai ales, care joacă fotbal. Sunt bucuros că am bătut ex-lidera cu 2 - 0 și vom încasa prima de 750.000 lei, adică echivalentul a 75 % din prima de acasă, deoarece, înaintea etapei eram clasați între locurile 4 - 8."

Vasile Rad (președinte West Petrom Arad): „ A.C.U. are o echipă mai bună, mai experimentată. Putea fi egal, dacă nu ratam așa de mult, dar la fel de bine putea fi și scor. La supărare Feri Tisza spune multe, dar eu nu sunt de acord cu ideea că avem o echipă de județ. Un lucru e clar, am întâlnit o formație mai bună ca Certejul."

D. SCRIDON

CLASAMENT

1. Armătura Zalău	5	4	0	1	14-4	12	(+6)
2. Unirea Dej	4	3	1	0	14-3	10	(+4)
3. Tricotaje Ineu	**5**	**3**	**1**	**1**	**11-3**	**10**	**(+4)**
4. Sărmășag	5	3	1	1	7-4	10	(+1)
5. Oașul Negrești	5	3	0	2	10-7	9	(0)
6. Someș Gaz B.	5	2	2	1	9-7	8	(+2)
7. CF Dej	4	2	1	1	7-4	7	(+1)
8. Someșul S.M.	5	2	0	3	4-13	6	(-3)
9. Marmația	5	1	2	2	6-8	5	(-1)
10. Victoria Carei	4	1	1	2	5-7	4	(-2)
11. Frontiera Curtici	**5**	**0**	**4**	**1**	**4-7**	**4**	**(-5)**
12. Olimpia Gherla	5	0	3	2	5-7	3	(-6)
13. Petrom Marghita	4	0	2	2	2-7	2	(-5)
14. Arieșul Turda	5	0	2	3	2-9	2	(-5)
15. P. Satulung	4	0	2	2	2-12	2	(-4)

Fotbal - Divizia C (seria a VIII-a)

Etapa a 5-a. Rezultate: Unirea Dej-Someș Gaz Beclean 3-2, Plastunion Satulung-Marmația 96 Sighetu Marmației 2-2, Olimpia Gherla-Armătura Zalău 0-1, Oașul Negrești Oaș-Arieșul Turda 3-0, **Frontiera Curtici-Tricotaje Ineu 0-0**, Someșul Satu Mare-CF Dej 0-4, Minerul Sărmășag-Victoria Carei 1-0. Petrom Marghita a stat.

Etapa următoare (sâmbătă, 5 octombrie): Beclean-Marghita, Marmația-Unirea Dej, Zalău-Satulung, Turda-Gherla, **Ineu-Negrești, CF Dej-Curtici**, Carei-Someșul. Sărmășag va sta.

Fotbal - Divizia B

Rezultatele etapei a 5-a

Minaur Zlatna -UM Timișoara 0-0; „U" Cluj - Olimpia Satu Mare 0-5; Industria Sârmei Câmpia Turzii - CSM Reșița 2-2; Extensiv Craiova - Gaz Metan Mediaș 1-0; Corvinul Hunedoara - FC Baia Mare 2-0; Gilortul Tg. Cărbunești - FC Oradea 1-2; Pandurii Tg. Jiu - CFR Cluj 1-0; ARO Câmpulung Muscel - Apulum Alba Iulia 0-3.

Etapa următoare (sâmbătă, 5 octombrie): Olimpia Satu Mare - Minaur Zlatna, CSM Reșița - „U" Cluj, Gaz Metan Mediaș - I.S. Câmpia Turzii, FC Baia Mare - Extensiv Craiova, FC Oradea - Corvinul, CFR Cluj - Gilortul Tg. Cărbunești, Apulum Alba Iulia - Pandurii Tg. Jiu, U.M.T. - ARO Câmpulung.

CLASAMENT

1. FC Oradea	5	3	2	0	10-3	11	(+5)
2. A. Alba-Iulia	5	3	2	0	8-2	11	(+5)
3. Corvinul	5	3	1	1	6-5	10	(+1)
4. Gaz Metan	5	3	0	2	8-2	9	(+3)
5. I.S.C. Turzii	5	2	3	0	10-7	9	(0)
6. Pandurii Tg. Jiu	5	3	0	2	6-5	9	(0)
7. Extensiv	4	2	2	0	5-3	8	(+2)
8. Olimpia S. M.	4	2	1	1	9-3	7	(+1)
9. CSM Reșița	5	1	2	2	5-7	5	(-1)
10. ARO Câmpulung	5	1	2	2	1-4	5	(-4)
11. FC Baia Mare	5	1	1	3	3-5	4	(-2)
12. „U" Cluj	5	0	4	1	7-12	4	(-5)
13. CFR Cluj	5	1	1	3	2-8	4	(-2)
14. Minaur Zlatna	5	0	3	2	2-5	3	(-6)
15. G. Tg. Cărbunești	5	0	0	5	1-11	0	(-9)
16. UM Timișoara *	5	0	4	1	1-2	-6	(-2)

* Echipă penalizată cu 10 puncte pentru neîndeplinirea baremului în Divizia A

Fotbal Divizia D

MACEA INVINCIBILĂ!

Voința Macea - Crișul Ch. Criș 1-0 (0-0)

Stadion Macea, teren bun, timp rece, spectatori 200. **A marcat:** Buruiană (min. 90). **Voința:** Ciornei-Crișan-Leva (min. 46 A. Duma), Vuin, Covasan, G. Duma (min. 90 Fornea) - Moț, Câmpian (min. 90 Sferdean), Alb-Filipaș (min. 79 Ciumedean), Buruiană. **Antrenor:** Florin Crișan. **Crișul:** Bălaj-Martin, Chiș, Caia, Bembe-Lazea, Andea, Lasc, Chereches (min. 89 Gheorghiță) - Nițui (min. 60 Brândaș), Șipotău (min. 90 Gagea). **Antrenor:** Ioan Urzică. Au arbitrat foarte bine Codrin Ciocan - centru, Leontin Buda și Ciprian Bondar - asistenți. **Observator A.J.F.:** Teodor Juscă. **La juniori:** 1-3.

• O partidă care se anunța un galop de sănătate a necesitat o prelungire serioasă pentru a fi decisă în favoarea gazdelor. • Când nimeni nu se mai aștepta, Câmpian centrează la disperare într-un careu supraaglomerat, de unde veritabilul „puncheur" Buruiană a reluat mingea cu capul în plasă, declanșând bucuria sponsorului Mișcuța care se consolase deja cu ideea unei egal injust. • Gazdele continuă marșul triumfal din acest start de sezon, acumulând punctaj maxim, singurul om care va avea dificultăți fiind primarul Mercea, care - după spusele sale - va trebui să vândă țiglele de pe acoperișul Primăriei pentru a fi la zi cu primele jucătorilor.

SORIN CAZAN

Crișana Sebiș - Victoria Nădlac 1- 3 (0-0)

Stadion Crișana, timp închis, teren bun, spectatori 100. Formații - **Crișana:** Popa-Jurcă, Sas, Valea, Covaciu, Lucea, Jurj, Stanciu, Luput, Mariș, Boșcai. **Au mai jucat:** Voica, Ilca, Olariu. **Antrenor:** Ludovic Szeplaki. **Victoria:** Dușan - Szell, Ianos, Lionti, Vlădău, Falticska, Șule, Kukucska, Babău, Zâză, Fabian. **Au mai evoluat:** Văduva, Tambor, Suciu, Pește. **Antrenor:** Dan Cuedan. **Autorii golurilor:** Mariș, min. 86 respectiv Fabian, min. 58, 82 și Tambor, min. 76. Au arbitrat în general bine Mircea Bondar, la centru, Mihai Jivan și Nicolae Iacob, aistenți. **Observator AJF:** Viorel Rachinoiu. **La juniori:** 3-0 (f. j.).

Victorie meritată a formației vizitatoare care a dominat repriza a doua cu destulă claritate, primele 45 de minute desfășurându-se sub semnul echilibrului. Jucătorul meciului a fost Fabian, acesta, prin cele două reușite din partea a doua, conducându-și colegii spre cele trei puncte puse în joc.

GELU GROZA

Șomii Pâncota - Șomii Lipova 5-2 (1-0)

La concurență cu meciul UTA-ei și cu derby-ul bucureștean televizat, întâlnirea „șoimilor" a adus pe stadionul din Pâncota doar vreo 70 de spectatori, care au urmărit un meci frumos, viu disputat, aspru pe alocuri, dar regulamentar, cu multe goluri și faze de poartă. În prima repriză gazdele au dominat teritorial, și-au creat câteva ocazii de gol, reușind în min. 10 să deschidă scorul prin Danci, care a stopat pe piept o centrare de pe stânga a lui Edu și a înscris pe lângă M. Lingurar, fază la care lipovanii au cerut ofsaid.

Spectacolul se declanșează în repriza a doua, când gazdele forțează în atac și reușesc să majoreze scorul prin Negrilă în min. 46 la o greșeală a liberoului improvizat Stei. Lipovanii ies și mai hotărâți la atac și în opt minute se înscriu nu mai puțin de 4 goluri: min. 60, duelul Negrilă - Stei este tranșat definitiv în favoarea primului, care realizează dubla; min. 52, oaspeții se opresc din nou cerând ofsaid, Gherman urcă din linia a doua și scorul devine 4-0; min. 64: centrare de pe dreapta Petroescu și F. Lingurar înscrie primul gol al Lipovei; min. 68 Stei execută senzațional o lovitură liberă de la 30 de metri în vinclul porții lui Mărășescu. În continuare se joacă pe contre, ambele echipe având posibilitatea să mai marcheze. Scorul final, 5-2, va fi stabilit în min. 88 de Pașca, acesta înscriind din apropiere la o lovitură liberă executată de Madoș și deviată de zidul lipovan.

De notat (re)debutul pe banca oaspeților al antrenorului Dorel Stoinescu.

Formații - Șoimii Pâncota: Mărășescu-Dragalina, Pistrui, Danci, Edu, Marian, Rus, Muntean (cpt.), Ardelean, Negrilă, Gherman. **Au mai jucat:** Madoș, Pașca, Amar. **Antrenor:** Ioan Bacoș.

Șoimii Lipova: M. Lingurar-C. Zepa, Stei, Lengyel, Koncz, Petroescu, Jicărean (cpt.), Rachici, Vatany, Lăcătuș, F. Lingurar. Au mai jucat: F. Zepa, Codreanu. **Antrenor:** Dorel Stoinescu.

Arbitri: Doru Herțeg, Loredan Bogdan (ambii cu greșeli), Victor Ciurescu (corect). **Observator A.J.F.:** Ionuț Leac. **La juniori:** 2-1.

DORIN OCNERIU

COMERA - ROMVEST 4-2 (1-1)

Un joc ce se anunța - totuși - liniștit, dar care nu a depășit limita sportivității, s-a soldat cu două cartonașe roșii, un arbitru contestat de ambele tabere, plus cu un scandal în tribune, susținătorii celor două echipe fiind la un pas de încăierare. Multe goluri și un joc destul de alert, cu faze care s-au succedat la cele două porți cu destul repeziciune. Cam acesta a fost tacâmul partidei de la Șofronea dintre Comera și Romvest.

„Grădinița" lui Ioan Herman a început foarte bine, deschizând scorul prin Negrea, în min. 11, iar 13 minute mai târziu, Ujvari a egalat.

În repriza secundă, meciul a fost ceva mai aspru, gazdele trecând în avantaj în min. 52, prin golul lui R. Balaj, primul dintr-o serie de trei. A egalat Melnic, în min. 61, dintr-un penalty îndelung contestat de cei de la Comera. Elevii lui Viorel Purcel au preluat - iarăși - conducerea în min. 61, prin R. Balaj, însă oaspeții au sărit la gâtul „asistentului" Rusan, reclamând ofsaid. Ultimul gol al gazdelor a fost opera aceluiași R. Balaj (foarte nervos după meci pe arbitrul Hațegan), în min. 73.

Apoi, în min. 75, și 90, Popa și Pocei au văzut cartonașul roșu, primul direct, pentru injurii la adresa „centralului", al doilea colecționând două cartonașe galbene. Aceste fapte i-au înfierbântat la maximum pe cei de la Comera, arbitrul Hațegan fiind vehement contestat și acuzat pentru maniera de arbitraj, după ei tendențioasă.

Comera: Fador-Popa, Pocei, D. Stein, Weirer, Ursoi, Burada, Ujvari (Fekete), Alb (Becan), R. Balaj, Matrincsek.

Romvest: Mureșan-Manciu, Negrea (Herlo), Asmarandei, Cosma, Bau, M. Melnic, Pantea (Vidican), Talpaș (C. Melnic), Moț, R. Stein (Pușcaș).

Au arbitrat în general bine: Ovidiu Hațegan - la centru, Dumitru Rusan și Florin Damian - asistenți.

Observator AJF: Cornel Zăhoi.

LEO SFÂRA

Mureșul Zădăreni - Vulturii Socodor 2-1 (1-0)

Stadion „Mureșul" din Zădăreni, vreme rece, teren moale, spectatori 200. **Au marcat:** Mihai - min. 29, Man - min. 61, respectiv Sinescu - min. 49.

Zădăreni: Szabo - Ioja, C-tin Matei, Țițca, Cosmin Matei - Revnic, Mihai, Ichim, Katona (Rus) - Man (Cotuna), Bogdan (Vasiu). **Antrenor:** Gheorghe Răduț. **Socodor:** Dronca - Bucur, A. Vizitiu, Cean, Niculesei (Petic) - Lazăr, Muj, Olteanu (Grepan), Gyenge - Sinescu, I. Petcuț. **Antrenor:** Mihai Petcuț.

A arbitrat satisfăcător: Răzvan Cadar - la centru, ajutat bine de Robert Pantiș și slab de Virgil Strengar - asistenți.

Observator A.J. F.: Corneliu Tiulea.

• Disputat pe un teren foarte greu, meciul a fost viu disputat, ambele echipe având momente bune de joc, însă au fost puțin inspirate la finalizare. • Scorul a fost deschis în urma unei combinații ca la antrenament Revnic-Mihai, apărarea „vulturilor" fiind ca și inexistentă. • Egalitatea s-a restabilit imediat după pauză, când Sinescu a profitat de o greșeală a lui Szabo, care a alunecat în momentul recepționării balonului. • În minutul 61 Bogdan a tras de la distanță, Dronca a respins în față, iar Man, ajutându-se involuntar de brat a înscris din cădere. Asistentul Strengar a schițat un gest care să pedepsească infracțiunea „vârfului" gazdelor, dar și-a schimbat decizia din mers, primind în schimb câteva îmbrânceli din partea „vulturilor". • Scorul putea lua proporții până la final, însă Ichim, Man sau Katona s-au jucat cu ocaziile, chemându-l pe Szabo la o intervenție de trei puncte pe final, la reluarea din apropiere a lui Sinescu. • Pe această cale socodorenii doresc să îi facă o invitație specială la următorul meci vicepreședintelui clubului, Vali Viski, care numai de echipa sa nu pare a avea timp zilele acestea. • În încheiere, dorim să-l felicităm pe bravul observator Cornel Tiulea, care a aplicat la sânge regulamentul și i-a expulzat pe reprezentanții presei după gard. De parcă ei erau singurii fără banderolă prezenți în incinta terenului. Stimați organizatori, data viitoare dacă tot îi dați de mâncare, se vorbește de brânză și salam, observatorului, vă rugăm respectuos nu îl îndopați cu alimente expirate căci începe să aibă probleme cu vederea.

CĂLIN MNERIE

Înfrățirea Iratoșu - Gloria Sânleani 2-1 (0-0)

Meci foarte tensionat la Iratoșu între două formații dornice de cele trei puncte puse în joc. Arbitrajul lui Dorin Cura a nemulțumit ambele formații, în special pe oaspeți care după meci i-au reprosat neacordarea a trei cartonașe roșii.

Gazdele, care au practicat un joc foarte dur au fost practic inexistente în prima repriză, când Gloria a atacat furibund dar nereușind să-și fructifice ocaziile. Încă de la pauză oaspeții și-au arătat nemulțumirea față de arbitraj.

Repriza a doua începe în aceeași notă de dominare a formației antrenate de Gheorghe Cameniță, însă cei din Iratoșu deschid scorul prin Arhilie (min. 65), după o gravă greșeală de portar. Scorul avea să fie majorat de Lovas (min. 70) în timp ce pentru vizitatori a redus din diferență Mogoșanu, în minutele de prelungiri.

Cei doi antrenori au aliniat următoarele formații:

Înfrățirea: Pal, Teușde, Lovas, Mezoc, Pall, Horvath, Buș, Săpungiu, Petre, Czank, Arhilie. **Au mai evoluat:** Toth S., Toth I., Buza: **Antrenor:** Arhilie Florin.

Gloria: Tirsin, Mirea, Maier, Mușat, Mihali, Mărculescu, Iftimie, Bota, Brândușe, Mogoșanu, Rad. **Antrenor:** Gheorghe Cameniță.

Arbitrii: Dorin Cura, asistat de Mircea Gornic și Nicușor Forton.

Observator AJF: Dorin Vătran.

La juniori: 1-5.

MARIUS ALIMAN

Olimpia Bârzava - A.S. „U" Vinga 4-2 (2-1)

Au marcat: Bene (min. 31), Sântean (min. 50), Iftime (min. 67 din penalty), Bulzan (min. 77) respectiv Pocaznoi (min. 18 din penalty), Zamă (min. 56).

Olimpia: Maxim - Sucigan, Pinta (min. 31 Văleanu, min. 68 Morar), Iftime, Demian (min. 22 Bulzan) - Ionescu, Schmidt (min. 81 Gherga), Giulău, Ceh-Bene, Sântean. **Antrenor:** Claudiu Bulzan.

A.S. „U": Mostoi-Roman, Zamă, Boboc, Maghiar, Staniș (min. 70 Laszkoczi) - Borza, Zbârcea (min. 62 Rancov, min. 66 Șiel), Pocaznoi - Topor, Palkovacs. **Antrenor:** Gheorghe Vânătoru.

Au arbitrat bine: Dan Țâșcă - Nicolae Dehelean, Mile Vidac.

Observator AJF: Mircea Toderici.

La juniori: 3-0.

• Deși porneau ca favorite gazdele s-au impus destul de greu, asta pentru că echipa lui Gheorghe Vânătoru a avut o evoluție peste așteptări. • Olimpia s-a regăsit cadența abia în a doua repriză, dându-și drumul la joc după primirea celui de-al doilea gol. Intrarea în joc a antrenorului jucător Claudiu Bulzan (după o pauză de patru etape) a adus un plus de clarviziune în jocul echipei sale. Bulzan a înscris și cel mai frumos gol al meciului, un șut direct la păianjen de la 20 de metri. • O surpriză plăcută a fost vârful gazdelor Sântean, care, pe lângă golul marcat a hărțuit în permanență defensiva adversă.

RADU ROMANESCU

Rugbiștii arădeni au debutat cu victorie

Deoarece meciul din prima etapă cu I.A.M.T. Oradea a fost amânat, echipa de rugby Contor Zener CSU Aurel Vlaicu Arad a pornit într-un nou sezon - de abia - la sfârșitul săptămânii trecute, când s-a deplasat la Sibiu. Deși a fost foarte aproape de a evita retrogradarea din Divizia Națională, echipa locală CSU nu a putut ține piept elevilor lui Ovidiu Șerban, care s-au impus cu scorul de 33-24 (13-5). Punctele arădenilor au fost reușite de Cătescu (2 eseuri, 2 lovituri de pedeapsă și o transformare), Floroiu, Preda și Zeciu (câte un eseu).

C. MNERIE

ETAPA A 7-A

Rezultate: Șoimii Pâncota-Șoimii Lipova 5-2; Armonia Ineu-Șiriana Șiria 1-2; Macea - Crișul Ch. Criș 1-0; Crișana Sebiș-Victoria Nădlac 1-3; Bârzava-Universitatea Vinga 4-2; Comera Arad-Romvest 4-2; Iratoșu - Gloria Sânleani 2-1; Zădăreni-Vulturii Socodor 2-1.

Etapa viitoare (5-6 octombrie): Romvest-Pâncota; Lipova-Iratoșu; Ch. Criș-Sebiș, Ineu-Macea; Gloria-Zădăreni, Universitatea-Comera, Nădlac-Bârzava, Șiria-Socodor.

CLASAMENT

1. Macea	7	7	0	0	15-2	21 (+9)
2. Bârzava	7	6	0	1	18-5	18 (+6)
3. Șiria	7	5	0	2	19-9	15 (+6)
4. Nădlac	7	5	0	2	10-8	15 (+3)
5. G. Sânleani	7	4	1	2	18-7	13 (+4)
6. Zădăreni	7	4	0	3	10-6	12 (+3)
7. Iratoșu	7	4	0	3	13-14	12 (0)
8. Comera	7	3	2	2	13-11	11 (-1)
9. Ineu	7	2	2	3	14-14	8 (-4)
10. Socodor	7	2	2	3	12-12	8 (-4)
11. Pâncota	7	2	1	4	13-19	7 (-2)
12. Lipova	7	2	0	5	9-19	6 (-3)
13. „U" Vinga	7	1	2	4	12-19	5 (-4)
14. Romvest	7	1	1	5	5-12	4 (-5)
15. Ch. Criș	7	1	1	5	6-16	4 (-8)
16. Sebiș	7	1	0	6	8-22	3 (-9)

Baschet feminin

Victorie de moral

B.C. ICIM ARAD - OLIMPIA BUCUREȘTI 58 - 43 (18 - 15, 19 - 8, 17 - 13, 4 - 7)

Interesul arădenilor pentru baschetul feminin a scăzut simțitor. Câte un om rătăcit pe ici pe colo, cu indulgență ajungându-se la 100 de iubitori ai sportului cu mingea la coș. Asta, fără a pune la socoteală galeria și oamenii casei. Dacă ne întoarcem puțin în timp, și când B.C. ICIM (de exemplu, anul competițional precedent) lupta pentru medalia de aur, Sala Sporturilor era mai mult goală. Și ne amintim de cuvintele directorului tehnic al formației arădene: **„ E dezolant să joci în fața unei săli goale."** Chiar așa.

Vicecampioanele țării au bifat o primă victorie în acest campionat. În fața unei formații, Olimpia București, de care altă dată trecea cu ochii închiși, prin prisma scorului. Numai că astăzi lucrurile evoluează cu totul altfel. Se dorește formarea unei echipe competitive, pornind de la jucătoare tinere, care peste doi ani să atace din nou prima treaptă a podiumului. Nici o problemă, trebuia făcut și acest schimb de generații, important este ca fetele să progreseze și, odată cu trecerea timpului, să se vadă înaintarea în joc. Dacă facem o comparație cu „Cupa ICIM", pe alocuri se vede ceva în plus. Apărarea a funcționat mai bine, cu toate că au existat momente în care greșelile copilărești nu au putut trece nevăzute. Anne-Marie Părău rămâne aceeași jucătoare de bază, cu calități bine știute de cei ce trec pragul „Polivalentei". Ioana Grecu și Ildiko Nagy au și ele un cuvânt de spus, iar Cristina Matei, datorită problemelor de la gleznă nu a putut evolua la capacitate maximă. Rămâne ca și celelalte baschetbaliste să-și intre în mână, căci e greu să joci aproape tot meciul.

Revenind la partida de sâmbătă, succes de moral pentru arădence, în fața unei echipe ce nu a putut emite pretenții la victorie. De la 7 - 0 (min.3) se ajunge la 14 - 7 (min. 8) și cu două „triple" ale bucureștencelor primul sfert se încheie cu un avantaj minim pentru noi: 18 - 15. După care, gazdele preiau conducerea, distanțându-se încetul cu încetul, însă nesincronizările din jocul fetelor, pasele date aiurea nu au fost trecute cu vederea. Iar pentru a pune capac la toate, în ultimul sfert B.C. ICIM a reușit primul coș abia în minutul 35. Scor final 58 - 43, și poate diferența ar fi fost ceva mai mare, dar antrenorul Dan Moraru a introdus în teren, pe lângă Oana Lateș ce a început titulară pe Contra, Moroșan, Simionca și Popovici, ce sperăm să confirme cât mai repede, căci au înscris în patru minute doar două puncte.

Un atac arădean à la Anne-Marie Părău (cu mingea). Fază din meciul B.C. ICIM - Olimpia București, scor 58 - 43

Foto: VIOREL MUSCA

Formații și marcatoare: **B.C. ICIM:** Părău 19 (1), Grecu 12, Nagy 12, Lateș 10, Sandu 3 (1), Matei 2, Popovici, Moroșan, Moiseev, Simionca, Contra, Chirilă. **Antrenor:** Dan Moraru. **Olimpia:** Mitu 15 (1), Diaconu 10 (1), Vieru 9, Strugaru 4, Drăgoescu 2, Dincă 2, Ciortan 1, Trubwaser, Bucică, Huțanu, Baciu, Băcanu. **Antrenor:** Constantin Paraschivescu.

Au arbitrat bine: Alexandru Columban (Cluj - Napoca) și Sorin Măgurean (Timișoara). **Delegat FRB:** Mircea Câmpeanu (București).

ADELA CIOLOCOI

Ce spune antrenorul Dan Moraru

„ A fost un pic mai ușor decât ne așteptam. Experiența pe care o am în baschet mă face să știu că psihicul joacă un rol important, iar la noi, cu o medie de vârstă de 18 ani și jumătate e puțin problemă. Fetele au luat în serios partida, iar apărarea, față de meciurile de pregătire, a funcționat ceva mai bine. La Rapid, în etapa viitoare, vom avea un meci greu. Nu pot, după două luni, să mă pun cu experiența de joc a bucureștencelor."

A.C.

Rezultatele primei etape

Someșul Dej - Livas Petrom Târgoviște 52 - 93, CET Govora - Sportul Studențesc 57 - 73, „U" ACSA Terapia Cluj - Rapid București 62 - 66, **B.C. ICIM Arad - Olimpia București 58 - 43.**

ACASĂ LA CAMPIOANA EUROPEI

Impresii madrilene (I)

O vizită într-unul din marile temple ale fotbalului, stadionul Santiago Bernabeu, reședința celui mai titrat club din lume, nu poate să nu tulbure sau măcar să trezească interesul turistului, fie el împătimit sau simplu iubitor al sportului cu balonul rotund. Prima impresie este copleșitoare. Grandoarea stadionului, cu cele patru turnuri ale sale și nenumăratele lui nivele, are un impact deosebit asupra retinei vizitatorului, gândul că aici s-au consumat multe din bătăliile istoriei fotbalului, umplându-te de fiori. Estado Santiago Bernabeu este situat în partea modernă a Capitalei Spaniei, fiind înconjurat de un întreg complex comercial. Porțile de acces sunt, evident, în număr foarte mare. Cât despre bilete, este știut, poate, faptul că la cumpărarea acestora, întâietate au așa-numiții socios, urmați de posesorii carnetului de suporteri ai Realului și apoi de largul public. Prețurile la un meci obișnuit de campionat variază în funcție de zonă, între 15 și 60 de euro. Personal, am avut privilegiul să asist la jocul de debut al campionilor Continentului în Primera Division, care le-a opus pe Espanyol Barcelona. Revederea cu favoriții a fost așteptată cu nerăbdare de cei peste 70.000 de spectatori, mai ales că „albii" tocmai cuceriseră Supercupa Europei, sigurul trofeu în vigoare care le lipsea din vitrină. Ea s-a dovedit a fi de bun augur, madrilenii câștigând cu scorul de 2-0 și oferind un spectacol gustat pe deplin.

Pentru acea zi, însă, memorabil va rămâne un alt lucru. S-a declanșat... Ronaldo-mania, **s**tarul brazilian semnând pentru Real și fiind prezentat, în cursul dimineții respective, fanilor și unei adevărate armate de ziariști. La nici o oră de la prezentare, în magazinele cu produse oficiale marca Real Madrid (există trei astfel de magazine, unul dintre ele chiar în incinta stadionului), se puneau deja în vânzare tricourile Ronaldo, având pe spate numărul 11, la prețul de 72 euro. În decursul a numai șapte ore, s-au vândut 2000 de tricouri Ronaldo, fiind nevoie de suplimentarea acestui produs devenit atât de căutat. De altfel, articole Real se găsesc din abundență în magazinele oficiale și pe tarabele amplasate în imediata vecinătate a stadionului. Poze, ceasuri deșteptătoare, pixuri, casete video, brelocuri, insigne, fulare și încă multe, multe altele. Toate făcând din Real un comerț foarte profitabil. La fel ca în restul punctelor de interes ale Madridului - și sunt destule, nu glumă - există numeroase persoane „la vânătoare" de suveniruri, spaniolii excelând în arta de a face bani (și) din acest domeniu.

Dacă ajungi pe Bernabeu, nu ai cum să uiți de sala de trofee a clubului care și-a sărbătorit, în 2002, centenarul. De fapt, este vorba despre mai multe săli impresionante, în care sunt expuse toate cupele obținute de la înființare și până în prezent. Madrilenii se mândresc cu alegerea Realului drept cea mai valoroasă grupare de fotbal a secolului. Trofee peste trofee tronează în încăperile care înfățișează și jucători de legendă din diferite momente ale existenței echipei regale. Poți admira, printre altele, ghetele lui Raul și Mijatovic, care au adus triumfuri în Cupa Intercontinentală, respectiv Liga Campionilor, dar și ale lui Hugo Sanchez, gheată de aur a Europei și Sanchis, pentru al 500-lea meci în campionatul național. La loc de cinste sunt cele nouă Cupe ale Campionilor Europeni, două Cupe UEFA, două Cupe Intercontinentale, dar și trofeele reprezentând cele 28 de succese din Liga spaniolă și 17 din Cupa Spaniei. Ca o curiozitate, nu lipsesc o cupă din aur masiv, oferită de Betis Sevilla și o vază de cristal, acordată de Poli Timișoara cu prilejul confruntării din Cupa UEFA. Celelalte discipline, în frunte cu baschetul, cu performanțe deosebite, sunt la rândul lor reprezentate. Momentul culminant se atinge în ultimele spații ale expoziției, în cadrul cărora, pe minitelevizoarele amenajate, se pot viziona clipele de glorie din finalele competițiilor europene menționate, cu comentarii pe măsură.

Acestea ar fi doar câteva din punctele de reper ale vizitei întreprinse în casa Realului din Madrid. Un Real în continuă foame de titluri, victorii și confirmări. Un Real galactic, cum au titrat, nu o dată, colegii din presa iberică, având trei baloane de aur în lot (Zidane, Figo, Ronaldo) precum și suporteri fanatici, pretențioși, familiarizați cu magia actorilor de pe gazon.

ADRIAN HÂRȚĂU

Baschet masculin

Rezultatele etapei a II-a: CSȘ Alexandria - CS. Herlitz Tg. Mureș 91 - 68, Cimentul Fieni - Politehnica Iași 86 - 75, Rapid București - Romradiatoare Brașov 95 - 105, Dinamo București - Elba Timișoara 108 - 62, CSU Ploiești - CSU Sibiu 79 - 87, CSU Pitești - Rompetrol București 80 - 84, **West Petrom Arad - Poli Carbochim Cluj 72 - 54.**

În clasament, patru echipe au maximum de puncte (4) după două etape disputate: Dinamo, Romradiatoare Brașov, Rompetrol București și **West Petrom Arad.**

Tenis de masă

ÎNFRÂNGERE ÎN SUPERLIGĂ

Ieri, sala de tenis de masă a CSM Arad a găzduit meciul din cadrul Superligii feminine de tenis de masă, dintre CSM Arad - Contor Zenner și CS ICMRS Voința Galați. Partida s-a soldat cu victoria echipei vizitatoare, mult mai valoroasă și experimentată. Scorul final a fost 6-4 în favoarea gălățencelor. Pentru CSM Arad Contor Zenner a punctat Daniela Dodean (1 v.), Kaori Sasaki (1 v.), Veronica Popiuc (1 v.) și „dublul" Dodean - Sasaki.

Din echipa arădeană a mai făcut parte Cristina Kotrong.

În cadrul Diviziei B feminine, CSM Arad II Contor Zenner a întrecut, tot ieri, CS ICMRS Voința Galați II, cu scorul de 9-4. Pentru arădence a punctat Diana Târnovan (2 v.), Geanina Rotar (3 v.), Andreea Dodean (2 v.), Sabina Igaș (1 v.), plus „dublul Târnovan - Rotar.

LEO SFÂRA

Arădencele au fost nevoite să se încline

Foto: MARGARETA SZEGO

Scandal la Campionatul național de culturism

Sportivi arădeni excluși abuziv din competiție

● Helmuth Duckadam, consilierul ministrului sportului trebuie să intervină

Sâmbătă, în sala Olimpia din Timișoara au avut loc finalele Campionatului național de culturism și fitness, seniori și senioare cu participarea a peste 100 sportivi. În competiție clubul de culturism „Astra" a participat cu o echipă de cinci culturiști. Câțiva dintre ei aveau mari șanse de a urca pe podium. Înainte de concurs, antrenorul Mihai Dehelean, multiplu vicecampion național la categoria masters și vicecampion balcanic declara: „Apreciez că vom obține cel puțin un titlu de campion național, dacă nu mai multe". Datorită, însă, a unor jocuri de culise și a interpretării regulamentului federației naționale de culturism, trei sportivi legitimați la Astra au fost excluși din competiție. Este vorba de Delgrande Graţiano și Denis Peserico, italieni și Amir Zargan, iordanian. Cei trei, alături de alți câțiva au fost legitimați, cu acordul federației, în acest an la „Astra". Cu toate că biroul federației naționale, întrunit ad-hoc a supus de două ori la vot chestiunea participării celor trei străini la competiție și deși votul majoritar a fost pentru, ei nu au putut concura. Motivul a fost că în statutul federației, această chestiune nu e lămurită. Dar nici interzisă. În pofida opoziției unor antrenori din țară (Constanța, București, Oradea), a demersurilor președintelui clubului, Gheorghe Biriș, decizia finală a fost potrivnică arădenilor. „Am pierdut lupta dar eu zic că nu și războiul. În acest caz am putea vorbi chiar de o încălcare a drepturilor omului și în orice caz de un abuz. Multe cluburi din țară, în alte sporturi, au legitimați sportivi străini și niciodată nu s-a pus problema ca aceștia să nu-și poată reprezenta clubul la competiții naționale sau chiar internaționale", spune Mihai Dehelean, antrenorul clubului Astra.

Mihai Dehelean, antrenorul culturiștilor arădeni

Sportivi de culoare sunt membrii ai unor cluburi de fotbal, ucrainieni luptă la judo, sârbi joacă în echipe de baschet. Dacă în celelalte discipline sportive, dreptul unor cetățeni străini de a reprezenta un club românesc nici măcar nu se pune, în culturism aceasta reprezintă ceva de neacceptat. În așa măsură încât unul dintre organizatorii competiției a amenințat chiar că-și dă foc dacă cei trei vor concura.

Clubul arădean intenționează să formuleze o contestație împotriva acestui abuz și să solicite Ministerului Sportului intervenția în clarificarea situației. Arădenii așteaptă și sprijinul consilierului ministrului, Helmuth Duckadam.

DORU SAVA

S.C. COTTA INTERNATIONAL S.R.L.

Firmă mixtă româno-elveţiană, specializată în producţia de mobilier tapiţat

ANGAJEAZĂ

1. **Maşinişti(e)** *sau* **tapiţeri calificaţi**
2. **Muncitori necalificaţi**

cu stagiul militar satisfăcut pentru calificare în meseria de tapiţer

SE OFERĂ un pachet salarial atractiv, condiţii deosebite de muncă şi bonuri de masă.

Informaţii suplimentare la tel. 278.600, între orele 10,00 şi 14,00.

(2734180)

Licitaţie

În data de 03.10.2002, ora 11,00 **se vinde la licitaţie publică,** la sediul BRD GSG SA SUC ARAD, cu sediul în Arad, B-dul Revoluţiei nr. 5-7 **imobilul situat în localitatea Arad, str. Orizontului nr. 23, jud. Arad,** compus din intravilan şi casă de locuit, parter şi etaj, duplex, cu construcţii gospodăreşti anexe în suprafaţă de 1069 mp, **proprietatea urmăritei Şerb Paula Florica, cu preţul de strigare de 4.759.500.000 lei.**

Condiţiile de licitaţie se pot consulta la sediul BRD GSG SA SUC Arad, sau informaţii telefon 0257/253280.

(2734234)

Licitaţie

În data de 03.10.2002, ora 10,00 **se vinde la licitaţie publică,** la sediul BRD GSG SA SUC ARAD, cu sediul în Arad, B-dul Revoluţiei nr. 5-7 **imobilul situat în localitatea RĂDEŞTI, nr. 76, jud. Arad,** compus din casa cu nr. 76 cu teren de construcţie în suprafaţă de 250 mp., **proprietatea urmăriţilor Perva Ioan Blagu şi Perva Niţa, cu preţul de strigare de 2.050.099.500 lei.**

Condiţiile de licitaţie se pot consulta la sediul BRD GSG SA SUC ARAD, sau informaţii telefon 0257/253280.

(2734235)

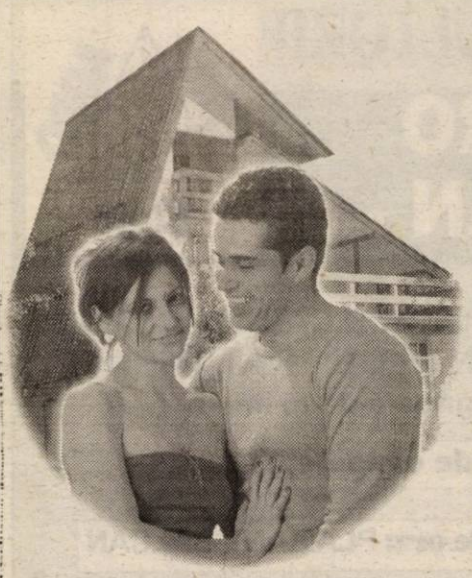

Onduline

Acoperişuri deasupra tuturor

Acoperişurile Onduline au în compoziţia lor materiale care nu afectează mediul înconjurător. Nici unul dintre produsele Onduline nu conţine azbest. Folosirea acestora nu implică nici un risc pentru organismul uman.

(C.B.)

ONDULINE MATERIALE DE CONSTRUCŢII S.R.L. Str. Năvodari nr. 30-32 sector 1 Bucureşti
Tel: 021-233 12 64; 233 12 65; 233 12 66; Fax: 233 12 67; E-mail: onduline@fx.ro; www. onduline.ro

---

S.C. BELSIRIM S.A. ARAD

ANGAJEAZĂ
ÎN CONDIŢII AVANTAJOASE

GESTIONAR - VÂNZĂTOR MAGAZIN

Condiţii: 1. cunoştinţe operare PC
2. permis categoria B
3. cunoştinţe solide în domeniul auto
4. stagiul militar satisfăcut

Experienta în comercializarea de piese auto constituie un avantaj

Vă rugăm trimiteţi CV pe fax sau e-mail până în data de 03.10.2002 ora 16.

NUMAI CEI SELECTAŢI VOR FI CONTACTAŢI!

CÂMPUL LINIŞTII NR. 1 A 2900 ARAD
Tel.: 0257/274.372; 272.553; 0744.436.021 Fax: 0257/273.465
E-mail: **belsirim@rdslink.ro**
www.belsirim.home.ro

(2734230)

MEFIN SINAIA

ERLAND SERVICE AUTORIZAT

RAR

SERVICE SPECIALIZAT REPARAŢII POMPE INJECŢIE BOSCH
APARATURĂ PERFORMANTĂ, CALITATE MAXIMĂ, PREŢURI MINIME

- REPARAŢII POMPE DE INJECŢIE **ELECTRONICE** ŞI MECANICE PENTRU: AUTOCAMIOANE, AUTOTRACTOARE, UTILAJE AGRICOLE, E.T.C.
- REPARAŢII INJECTOARE.

PREŢURILE TOAMNEI LA ERLAND

• REPARAŢIE CAPITALĂ POMPĂ INJECŢIE U 650	1.799.000 - 1.999.000
• REPARAŢIE CAPITALĂ POMPĂ INJECŢIE RABA	2.999.000 - 3.099.000
• REPARAŢIE CAPITALĂ POMPE INJECŢIE ROTATIVE (SAVIEM, ARO, U 445) (PLĂTEŞTI DOAR PIESELE, MANOPERA **GRATUIT**).	3.399.000 - 4.199.000

- REPARAŢI INJECTOARE: - REGLAJ **GRATUIT** (ÎN CAZUL ÎN CARE DUZELE SUNT CUMPĂRATE DE LA ERLAND).

NOU! **ERLAND - SERVICE AUTORIZAT HIDROJET - SINGURUL**
SERVICE AUTORIZAT PENTRU MONTAREA DUZELOR ŞI REGLAREA INJECTOARELOR.
DOAR LA ERLAND BENEFICIAŢI DE GARANŢIE PENTRU PRODUSELE MEFIN ŞI HIDROJET (POMPE INJECŢIE, PIESE INJECŢIE, INJECTOARE, DUZE).

PIESE INJECŢIE LA CELE MAI MICI PREŢURI.

- PIESE INJECŢIE DIESEL DIN STOC ŞI LA COMANDĂ: **BOSCH,** LUCAS, HIDROJET, MONARK,SUPER DIESEL.
- PIESE INJECŢIE DIESEL MEFIN:

- CAPETE HIDRAULICE PENTRU: SAVIEM, ARO, U 445, BALKAN KAR	- 2.100.000 LEI
- CAPETE HIDARULICE PENTRU: AUDI, IVECO, FORD, OPEL, MAN, E.T.C.	- 150 $
- ELEMENŢI POMPĂ INJECŢIE U 650, RABA, SAVIEM, AUTOBUZ	- 130.000 LEI
- ELEMENŢI POMPĂ INJECŢIE MAN, MERCEDES, E.T.C.	- 10 - 20 $
- POMPE INJECŢIE DIESEL: U 650, RABA, ARO, U 445, SAVIEM.	

PREŢURILE NU CONŢIN TVA. (C.A.)

SERVICE ERLAND
ARAD, Grădişte, str. I. B. Deleanu, nr.12.
Tel/fax 0257/276 968; 0744/552 174

MAGAZIN ERLAND
ARAD, Grădişte, str. Petru Rareş, nr.84.
Tel/fax 0257/276 951; 0744/681 199

Convocator

Se convocă **Adunarea Generală Ordinară a Acţionarilor S.C. „AMET" S.A.** care va avea loc **marţi 15 octombrie 2002**, ora 16,00 la sediul societăţii din Arad, P-ţa Ac. Caius Iacob nr. 4, Bl. R parter.

*În cazul în care A.G.A. nu va fi statutară, a doua convocare se va face pentru **miercuri 16 octombrie 2002,** la aceeaşi oră şi în acelaşi loc.*

Ordinea de zi a A.G.A. este:
1. Modificarea actului constitutiv al societăţii în sensul schimbării numărului membrilor Consiliului de Administraţie din cinci în trei membri.
2. Alegerea noului Consiliu de Administraţie şi descărcarea de gestiune a celui vechi.
3. Desfiinţarea Comitetului de Direcţie.
4. Aprobarea contractării de credite şi garantarea acestora cu unele unităţi ale societăţii.
5. Aprobarea modificării Bugetului de venituri şi cheltuieli pe anul 2002.
6. Diverse.

Preşedintele Consiliului de Administraţie
Ec. Marioara Mustaţă

(2734232)

CONVOCATOR **„SOLIDARITATEA"**
Cooperativa de Credit Sântana

convoacă Adunarea Generală a membrilor cooperatori, în data de 15 octombrie 2002, ora 11,00,
la Restaurantul din Sântana cu următoarea

ORDINE DE ZI:
1. **Modificarea art. 29 din actul constitutiv, care va avea următorul cuprins:**
Art. 29: Adunarea generală va putea delega Consiliul de Administraţie în condiţiile prevăzute de actul constitutiv, exerciţiul aribuţiilor sale menţionate la art. 28 alineatul 1 lit. H, I, O, P. cu condiţia ratificării hotărârilor luate în prima Adunare generală.
2. **Precizări privind art. 41 din actul adiţional la actul constituitiv.**
Art. 41. Componenţa Consiliului de Administraţie va fi corelată cu prevederile art. 1 şi art. 20 din actul adiţional privind revocarea din funcţie a administratorilor.
3. **Se modifică anexa 2 la actul constitutiv.**
4. **Diverse.**

În situaţia în care Adunarea Generală nu va putea avea loc la data convocată, se va ţine în data de 18 octombrie 2002.

Preşedinte,
Blidisel Maria

(Ag. Sântana, 3142457)

Rosko Textil SRL

Angajează de urgenţă: **Lăcătuş (mecanică fină)**

Alte cerinţe:
experienţă în domeniul sudurii oxiacetilenice

Societatea oferă:
Condiţii de muncă şi salarizare foarte bune

Pentru angajare sunteţi aşteptaţi la sediul societăţii în Zona Liberă din Curtici iar pentru informaţii suplimentare vă rugăm să sunaţi la numărul de telefon 0257-208626, 0257-208627 sau 0722326389.

Rosko Textil este unul din cei mai importanţi investitori din Arad. Societatea face parte dintr-un mare concern care are ca obiect de activitate producţia de lengerie intimă. Rosko Textil caută persoane dinamice şi serioase pentru activitatea de producţie.

(2734223)

ATENȚIE AGRICULTORI!

SC PRODAGRO BIAN SRL

ARAD, STR. BICAZ NR. 6, TEL/FAX 0257/288306

Pune la dispoziția cumpărătorilor O GAMĂ LARGĂ DE SEMINȚE și SUBSTANȚE DE TRATAMENT pentru campania agricolă de toamnă:

- **Sămânță de grâu subvenționată:** ALEX (B1; C1), ARIEȘAN (C1), TRANSILVANIA (C1), EXCLUSIV (Austria C1 și C2), EXQUISIT (Austria C1), PARTIZANKA (Serbia C1), NOVI-SAD (Serbia C1), LINDA (Ungaria C1) SERINA (Ungaria C1)
- **Sămânță de orzoaică:** LAURA
- **Sămânță de orz:** PLAISANT, BALCAN
- **Substanțe de tratat sămânța:** VITAVAX 200 FF, SUMI 8 2 FL, ORIUS, REAL 200 FS, PANOCTINE, PRO-TILIN, VITALIN, DIVIDEND STAR, SUMIDAN, TIRADIN, LINDANE
- **Îngrășăminte chimice:** AZOTAT, COMPLEXE, SUPERFOSFAT
- ROUNDUP, pentru distrugerea buruienilor de pe miriști sau pentru uniformizarea și grăbirea coacerii la porumb, soia, floarea-soarelui.

Produsele se vând la depozitul din Arad și la magazinele din județ. (C.A.)

Facilități pentru investitorii în zona defavorizată Roman

PRIMĂRIA ROMAN

anunță

că așteaptă propuneri pentru investiții în zonă.

Prin realizarea acestora veți beneficia de următoarele avantaje:

- **scutirea** de la plata taxelor vamale pentru materiile prime și componentele importate;
- **suspendarea** plății TVA la organele vamale pentru mașinile industriale, utilajele tehnologice, instalațiile, echipamentele, aparatele de măsură și control, automatizări, mijloace de transport destinate realizării de activități productive;
- **exigibilitatea taxei pe valoare adăugată** se amină pe perioada de realizare a investiției;
- **scutirea** de la plata impozitului pe profit în cazul persoanelor juridice care au certificat permanent de investitor în zona defavorizată;
- **scutirea** de la plata taxelor percepute pentru modificarea destinației sau scoaterea din circuitul agricol a unor terenuri destinate realizării investiției;
- **acordarea** din Fondul special de dezvoltare aflat la dispoziția Guvernului a unor sume pentru finanțarea unor programe speciale.

Primăria Roman asigură gratis racordarea la rețelele de apă și canalizare pentru construcțiile noi. (2734231)

Persoană de contact: jurist Gheorghe Carnariu, tel. 0233/741.119, int. 26 sau 0723-586.555.

VÂNZĂRI APARTAMENTE O CAMERA

Vând garsonieră parchetată, contorizată, în stare bună, preț 4.500$. Telefon 0723.954.660. (25649)

VÂNZĂRI APARTAMENTE DOUA CAMERE

Vând apartament 2 camere, etaj 4/4, contorizat, interfon, Calea Romanilor. Telefon 280396, orele 13-17. (25298)

Vând apartament două camere, decomandat, îmbunătățit, central. Telefon 274024; 0744.546.579. (25400)

Vând apartament 2 camere, parter, bun și privatizare, Transilvaniei nr. 24, colț cu Șaguna. Telefon 228037; 0722.226.392. (25493)

Vând 2 camere, ultracentral, etaj II, lângă BRD, parchet, loc parcare, zonă deosebită, 15.000 USD. Telefon 0722.257.409. (25297)

Vând în Ineu, str. Dunării nr. 7, apartament 2 camere, etaj II. Telefon 512988. (322593)

Vând apartament 2 camere, bl. 48, et. I, Alfa. Telefon 456145. (25722)

VÂNZĂRI APARTAMENTE TREI CAMERE

Vând apartament Legea 112, 3 camere, central, preț 24.000 Euro. Telefon 0722.397.193. (25463)

Vând urgent apartament cu 3 camere, etaj I, zona Micălaca-Orizont. Telefon 0744.597.403 sau 562505, după ora 20. (1586056)

Vând urgent apartament 3 camere, cf. I, et. III, ultracentral, balcon, garaj, negociabil. Telefon 0257-270835. (25662)

Ocazie! Vând 3 camere, Vlaicu, confort I, 12.000 USD; 3 camere Alfa 13.000 USD. Telefon 270856; 0766.231.477. (25297)

Vând sau închiriez apartament 3 camere (Legea 112), parter, ultracentral. Telefon 0722.588.707. (25454)

Vând apartament 3 camere, et. I, Micălaca-Vlaicu, 12.600 USD super-negociabil. Telefon 0744.542.931, 0257-279718. (25729)

VÂNZĂRI APARTAMENTE PATRU CAMERE

Vând 4 camere, asociație, ultracentral, etaj I, îmbunătățiri, garaj, 50.000 USD. Telefon 270856; 0766.231.477. (25297)

Vând apartament 4 camere, decomandate, Micălaca, Orizont. Telefon 279877. (3224865)

VÂNZĂRI CASE

Vând vilă nouă, Vlaicu, preț la vedere. Telefon 0745.634.885; 348437. (23460)

Vând urgent casă, Curtici, central sau schimb cu apartament 2 camere + diferență. Telefon 464292; 0723.862.595. (24827)

Vând casă, Nădlac. Telefon 473335. (25165)

Vând casă 2 camere, tot confortul, preț la vedere. Telefon 285859. (25337)

Vând casă, grădină mare, anexe, Vladimirescu. Telefon 0740.399.113; 0740.862.046. (25434)

Vând vilă Grădiște, nefinisată, pretabilă afaceri, aspect deosebit. Telefon 0723.555.660. (25477)

Vând casă în Grădiște, P. Rareș (principală), ultramodern dotată și aranjată. Telefon 213353. (25529)

Vând (sau închiriez) imobil 5 camere, 2 băi, geam termopan, centrală termică proprie, cu posibilități de spațiu comercial. Telefon 0744.534.684. (25509)

Vând clădire situată pe patru hectare teren, cu pivniță foarte mare. Telefon 0722.659.084. (25365)

Vând casă la 10 km de Arad, zonă centrală, cu tot confortul. Telefon 0724.410.893. (3225689)

Vând vilă în Sântana, posibilități de privatizare. Telefon 0722.242.499; 0259/268076. (25250)

Vând în Pâncota, str. Horia nr. 15, casă cu toate utilitățile și grădină mare, 12.500 Euro. Telefon 281228. (25707)

Vând casă etaj + dependințe și grădină, comuna Cermei, preț 32.000 Euro, negociabil. Telefon 0257/512985. (25564)

Vând casă, comuna Vinga nr. 449, în centru. (25682)

Vând casă țărănească, cu grădină foarte mare, ocupabilă, la șosea, în Șiria, preț negociabil. Telefon 531566. (25708)

VÂNZĂRI SPAȚII

Vând SPAȚIU COMERCIAL, zona III, Micalaca, 140 mp. Telefon 0744.764.597. (25591)

VÂNZĂRI TERENURI

Vând loc casă, Curtici, 1.200 mp. Telefon 229117, 273522, 0745.511.481. (25717)

Vând teren Valea Mureșului, zonă pitorească, 17.000 mp, pentru casă vacanță sau complex turistic. Telefon 253575, 253366, 0723.599.169. (25691)

Vând teren ideal investiții, zona centură-Sere. Telefon 0745.365.755, 235171. (25654)

Vând 600 mp, principală, Calea Victoriei, preț 100.000 $, fix. Telefon 0723.013.701. (25489)

Vând grădină cu materiale de construcție, în localitatea Galșa. Telefon 0257.531740, 0745.863.970. (25519)

Vând teren intravilan Aradul Nou, 5.000 mp, apă, gaz, curent, agent termic. Telefon 0722.355.963. (25714)

VÂNZĂRI AUTO

Vând talon Mercedes 124, talon microbus 308. Telefon 0723.341.287. (25667)

Vând ANVELOPE ARO, Jeep - 500.000; autoturisme 13, 14 - 300.000; 15, 16 - 400.000 și camioane. Telefon 259339, 563027; 0744.706.321. (25686)

Vând piese Golf I Jetta: bară, capotă, arcuri față, uși, faruri Jetta, toate geamurile. Telefon 0257/289994; 0740.116.188. (3226459)

Vând Fiat Ritmo TD pentru piese de schimb. Informații telefon 318382; 0723.403.665. (9647279)

Vând mașină scos sfeclă cu buncăr, 3 ha/zi și 2 cauciucuri 16,9 R 30 și un R 43. Informații telefon 377097. (3142452)

Vând tractor U445-DT, fabricat 1994, puțin folosit, stare perfectă, vizibil în Ususău nr. 310, preț 130 mil. lei, negociabil. Telefon 0745.093.770, 0740.988.564. (1586059)

Vând VW Vento '93, 1.800 cmc, înmatriculat decembrie 2001. Telefon 0744.898.896. (25727)

VÂNZĂRI ELECTRO

Vând MAȘINĂ SPĂLAT AUTOMATĂ, TELEVIZOR COLOR, CUPTOR MICROUNDE, garanție. Telefon 0257-214786. (25673)

READY vinde CASE MARCAT, CÂNTARE ELECTRONICE și CONSUMABILE. Telefon 272727. (25498)

Vindem, în rate (second hand) MAȘINI de SPĂLAT, TV COLOR, FRIGIDERE, COMBINE, LĂZI, VITRINE FRIGORIFICE, CONGELATOARE, ASPIRATOARE, VIDEO, Calea Radnei nr. 225. Telefon 0257-259339, 563027; 0744.706.321. (25686)

Vând COMBINĂ FRIG, MAȘINĂ SPĂLAT AUTOMATĂ, TV COLOR, foarte ieftin și cu garanție. Telefon 275277. (22766)

Vând CASE MARCAT FISCALE, CÂNTARE ELECTRONICE și CONSUMABILE. Telefon 281188; 211211. (c.)

Vând foarte ieftin, garanție, TELEVIZOARE COLOR, MAȘINI AUTOMATE, COMBINE, CONGELATOARE, LĂZI, VITRINĂ frigorifică. Telefon 274600. (25383)

Vând TV color, MAȘINI SPĂLAT, FRIGIDERE, CONGELATOARE second-hand, garanție 6-12 luni, Arad, Ghiba Birta, nr. 30A. Telefon 233511. (25637)

Vând malaxor, cuptor electric cu 3 compartimente. Telefon 0721.994.316. (25730)

VÂNZĂRI DIVERSE

Vând porumb boabe, 5 t. Telefon 520313. (25717)

Vând SÂRMĂ NEAGRĂ și ZINCATĂ, gamă completă. Str. VRABIEI 4. Telefon 289997. (24965)

Vând capre. Sebiș, str. Păcii nr. 38 (familia Ticaneț I.). (25719)

Vând tărâțe, baloți paie, baloți fân. Telefon 0744.633.584. (24362)

Vând LEMNE FOC, NISIP, BALAST, la domiciliu. Telefon 277027; 0721.097.763. (25097)

Vând PUICUȚE ROSSO, vârsta 18 săptămâni. Telefon 0744.877.274; 0745.394.276. (f. 2734199)

Vând sălaș în spatele Hanului de la Răscruce. Telefon 279472. (25314)

Vând cazan încălzire pe lemne, cărbuni și gaz, aproape nou, preț 450 Euro, negociabil. Telefon 0744.541.230; 0745.169.760; 0257/211804. (25492)

Vând mașină de echilibrat roți digitală cu garanție, folosită și o mașină de spălat auto cu apă caldă. Telefon 0744.192.215. (25503)

Vând utilaje patiserie, cuptor, malaxor, mașini industriale, etc. Telefon 0740.013.298. (25397)

Vând MOBILĂ second-hand, Germania: DORMITOARE, SUFRAGERII, CANAPELE, COLȚARE. Telefon 289184. (3225696)

Vând ROLETE PLASTIC, ROLETE LEMN, JALUZELE. Telefon 0259-478503, 0745.594.415. (25610)

Vând o mânză șargă cu coamă albă de 6 luni și viței (2 tăurași) între 100 și 200 kg. Telefon 0745.505.122. (3142454)

Vând struți pui și tineret, prețuri accesibile, localitatea Tinca, Bihor. Telefon 0744.165.787. (322565)

Vând căsuță lemn demontabilă S-30 mp. Telefon 0744.509.755. (3224871)

(Continuare în pagina 15)

RDS ARAD OFERĂ INTERNET PE CABLU TV TUTUROR ARĂDENILOR CARE STAU LA BLOC

Începând cu luna octombrie 2002, ca urmare a dezvoltării rețelei de cablu TV în municipiul Arad, Romania Data Systems este în măsură să ofere posiblitatea conectării la internet prin cablu TV tuturor arădenilor care stau la bloc și sunt abonați TV RCS.

Acest tip de conectare prin cablu TV este concretizat în serviciul CableLink al Romania Data Systems, pentru care oferta este următoarea:

- **abonament cu trafic inclus de 150 MB la 9 USD / lună**
- **abonament cu trafic inclus de 400 MB la 10 USD / lună**
- **abonament cu trafic inclus de 1 GB la 29 USD / lună**
- **abonament cu trafic inclus de 3 GB la 39 USD / lună**

Alte costuri: 15 USD taxa de instalare, 50 USD preț modem Lancity (integral sau în rate lunar).

Principalele avantaje al seviciului CableLink: conectare permanentă la internat, fără a se mai plăti taxe telefonice, la viteza de acces până la 128kbps.

Alte avantaje: acces gratuit la serverul de jocuri online și 2 căsuțe e-mail Anywhere a 10 MB fiecare.

Informații suplimentare se pot obține la sediul RDS din Piața Spitalului bloc 2B parter sau la telefon 228202.

De astăzi, se vinde

Hârtie de împachetat

Numai la sediul redacției ziarului

ADEVĂRUL

B-dul Revoluției nr. 81 Arad

Program orele 9,00-14,00

ABONEAZĂ-TE LA ADEVĂRUL

Pentru luna octombrie prețul abonamentului rămâne 60.000 lei

PENTRU ABONAȚI, ZIARUL COSTĂ DOAR 2400 LEI

Se pot face abonamente și pe trei luni, șase luni și un an, abonații nefiind afectați de majorările de preț ulterioare.

Cititorii care doresc să se aboneze la cotidianul „Adevărul" și întâmpină dificultăți în contractarea abonamentelor sunt rugați să sune zilnic, între orele 8-16, la Oficiul Județean de Poștă Arad (tel. 230.850) sau la redacția ziarului nostru (tel. 281.797).

(Urmare din pagina 14)

Vând cuptor electric pentru pâine și specialități, capacitate 100 franzele, preț 3.500 Euro. Telefon 281228. (25707)

Vând barcă pneumatică pescuit (14 persoane), vâsle, 110 Euro. Telefon 0257/289994. (3226459)

Vând CĂRĂMIDĂ bine arsă, pentru CONSTRUCȚII și pentru PAVAT CUPTOARE pâine (brutărie). Transport GRATIS, prețul 1.800 lei. DAVID, telefon 0766.760.252. (25513)

Vând 4 vieruși de prăsilă din Ungaria, în greutate de aproximativ 60 kg. Telefon 0723.215.645. (25664)

Vând GEAMURI și UȘI din BRAD, noi, între 2.000.000-3.000.000 lei. Telefon 0722.782.353. (25582)

Vindem ÎMBRĂCĂMINTE second-hand, import GERMANIA, 15.000 lei/kg. Telefon 0722.440.508.-(25703)

Vând PUICUȚE rasă mixtă, OUĂ și CARNE. Telefon 462325; 0744.709.415. (3142455)

Vând CĂRĂMIDĂ normală, presată, cantitate mare, 4.000 lei/bucată, cu TVA (negociabil). TRANSPORT GRATUIT în municipiu și județ. Telefon 0723.185.931; 0257/230648. (25699)

Vând sau schimb doi struți masculi, în vârstă de doi ani, Zimand-Cuz 236. Telefon 217287. (25706)

Vând NISIP, BALAST, la domiciliul clientului. Telefon 257769. (25716)

Vând cazan baie, izolat, stare foarte bună, preț negociabil. Telefon 464763. (25697)

Vând NISIP și BALAST, la domiciliul clientului. Telefon 261946, 259556. (25724)

Vând aparat înghețată Caprigiani, aparat gogoși. Telefon 514910, 0722.376.339. (25728)

Vând mașină spălat automată 2001, mică (3 kg), 1.000 turații (bibelou), cărucior copil, uscător haine. Telefon 0723.923.767. (25733)

Vând PUI DE CARNE, rasa Broiler, 800 gr. Telefon 473047. (25735)

CUMPĂRĂRI TERENURI, IMOBILIARE

Cumpăr apartament 3 camere, decomandate, central, exclus parter și et. 4, ofer 12-14.000 Eu. Telefon 250890, 0723.852.189.

Cumpăr apartament 3-4 camere, zona Maiakovski sau Polivalentă, exclus parter și et. 4. Telefon 230237, 0745.261.323.

CUMPĂRĂRI AUTO

Cumpăr Dacia 1310, cu CIV, nr. noi, 85-95, ofer 10-20 mil lei în funcție de an fabricație. Telefon 0723.045.296. (25725)

CUMPĂRĂRI ELECTRO

Cumpăr frigider - 600.000, congelator, ladă, combină frigorifică - 1.200.000, aproximativ. Telefon 273965; 0721.838.968. (3224847)

CUMPĂRĂRI DIVERSE

Cumpăr PORUMB BOABE și ȘTIULEȚI, plata pe loc. Telefon 0744.784.568, fax 274833. (25390)

Cumpăr VIȚELE și TAURI. Telefon 288968, 0722.941.123. (25445)

Cumpăr porumb boabe, nou și vechi, în cantități mari. Telefon 0745.037.225, 0244/335343. (25267)

ABATOR HORIA cumpără PORCI cu plata pe loc. Telefon 0788.323.255. (3226468)

LOCURI DE MUNCĂ

Angajăm CONTABIL cu experiență. Telefon 0745.534.864. (25441)

SC angajează OSPĂTARĂ. Telefon 256835. (25740)

Căutăm tinere care au participat la recensământul 2002 sau la sondarea opiniei publice, pentru activitate similară. Telefon 0256-192751. (25640)

Angajăm SECRETARĂ, absolventă 2002 (liceul). Telefon 306026. (25617)

MOBECK, producător bucătării angajează TÂMPLARI calificați în PAL. Telefon 212966. (25386)

Firmă de CĂMĂȘI, angajează CONFECȚIONERE cu experiență. Se oferă: salar 4.000.000 lei, bonuri masă, abonament transport. Telefon 253062. (24654)

C.P.I. SECURITY angajează AGENȚI PAZĂ (fete, băieți). Telefon 0722.258.131. (25587)

Angajez CONTABILĂ cu experiență, vechime minim 2 ani. Telefon 0744.292.683. (3226469)

Liceul CFR angajează FEMEIE SERVICIU. Telefon 212383. (25636)

RO-STYL angajează personal pentru SERVICII FUNERARE. Telefon 214422. (25611)

ASTRAL IMPEX angajează AGENT de VÂNZĂRI. Oferim salariu atractiv și mașină de serviciu. CV-urile se depun la sediul din strada C-tin Brâncoveanu 63-65 sau fax 0257/289255. (25661)

Angajăm VÂNZĂTOARE îmbrăcăminte. Telefon 0722.440.508. (25703)

Societate comercială angajează COAFEZĂ și COSMETICIANĂ. Telefon 369070. (25704)

S.C. SECURITY angajează AGENȚI PAZĂ (băieți, fete). Telefon 228786. (25695)

S.C. HAMPSON S.R.L. angajează CONFECȚIONERE CALIFICATE pentru mașinile liniare și două ace. Salar atractiv, bonuri masă, decontarea abonamentelor. Telefon 0257/348240, între orele 7-15. (25700)

ȘOFER, categoriile BC, 2 ani vechime, îmi ofer serviciile, avantajos. Telefon 0724.751.296. (25702)

Firmă încălțăminte, angajăm MAȘINISTE pentru cusut, cu experiență. Telefon 348525. (25712)

NIKOL angajează MAȘINISTE, CONFECȚIONERE. Salarizare net până la 3.500.000 lei. Transportul se decontează, asigurăm bonuri masă. Telefon 289080. (3226479)

SC DUMIVEST angajează SPĂLĂTORI AUTO, Micalaca. Salar negociabil. Telefon 279058. (3224863)

Angajăm CROITOR, CONFECȚIONERE ÎMBRĂCĂMINTE cu experiență (CENTRAL). Telefon 214620, 284736. (25723)

FIRMĂ din Arad angajează pentru TAPIȚERIE (tineri, tinere). Telefon 0744.507.359. (25726)

Angajez VÂNZĂTOARE magazin ABC. Cerințe: experiență, corectitudine, seriozitate. Telefon 0744.793.023. (25736)

INTERMEDIEM CONTRACTE MUNCĂ ITALIA ca DANSATOARE (cu sau fără atestat). Telefon 206240. (25738)

Angajez BARMANI. Telefon 0722.771.386 sau 210255. (25737)

PRESTĂRI SERVICII

EXECUT construcții diverse: hidroizolații, renovări apartamente, case, consolidări, săpături, zugrăveli, contra igrasiei, acoperișuri, etc. Telefon 272695, 0745.685.685. (25732)

SC SILDOR PROD SRL. Reparații: FRIGORIFICE casnice și comerciale. VINDE: centrale termice ARISTON. Telefon 0257 - 349121, 0257 - 270622, 0722.630.442. (c)

REPARAȚII FRIGIDERE, CONGELATOARE, domiciliul clientului, garanție un an. Telefon 282276, 0740.810.003. (25718)

ȘCOALA ȘOFERI „VÂRTACI" face înscrieri pentru OCTOMBRIE. Telefon 246527, 0721.477.552. (25731)

DIVERSE

Caut persoane cu gândire pozitivă, care doresc o realizare în viață. Telefon 0745.093.125. (25683)

OFER ÎMPRUMUT VALUTĂ, garanții imobiliare. Telefon 0722.294.842. (25484)

AURELIA ARDELEANCA desface orice fel de farmece și blesteme, cununii legate, lecuiește beția, face de sporul casei. Telefon 0723.924.535. (25572)

OFER VALUTĂ ÎMPRUMUT, garanții imobiliare. Telefon 0722.275.732. (25650)

OFER VALUTĂ AVANTAJOS. Informații la telefon 0723.405.484; 0740.330.609. (25711)

DISCOTECA SPACE organizează Balul bobocilor, mese organizate, petreceri. Informații telefon 210255 sau 0722.739.464. (25737)

TURISM

OFERTĂ SPECIALĂ! Societățile partenere „ARMIN MAYER REISEN", „COLIBRI TOUR", „TAVI REISEN" vă oferă prin sediul din Arad, posibilitatea de a călători chiar și gratis în EUROPA. Informații telefon 0257-214399, str. Unirii nr. 7, la Complexul Comercial ATIC-CENTER ARTEXIN de lângă BANCA TRANSILVANIA și TEATRU. (c)

Pletl

Asigură zilnic transport de persoane în GERMANIA pe ruta: Passau - Regensburg - Nürnberg - Würzburg - Aschaffenburg - Frankfurt - Giéssen - Siegen - Köln - Düsseldorf - Essen - Dort-mund - Deggendorf - Land-shut - Mühldorf - Augsburg - Ulm - Heilbronn - Stuttgart - Pforzeim - Karfsruhe - Heidel-berg - Mannheim. Călătorii în autocare noi, moderne, însoțitoare de bord, două bagaje gratuite, o masă caldă în UNGARIA. Cu plecare din KARLSRUHE: SPANIA, FRANȚA, PORTUGALIA. Intermediem asigurări medicale. Informații și înscrieri, la AGENȚIILE PLETL din: ARAD, telefon 057/252291; LIPOVA - 057/561377; 563011. (c.)

AMAD TOURISTIK efectuează transport internațional SPANIA, ITALIA, PORTUGALIA, FRANȚA, GERMANIA, cu autocare moderne. Asigurări medicale. Rezervări zilnic, Arad, str. Cloșca, nr. 2, telefon 057 - 254453; 0721.507.080. (3252)

ÎNCHIRIERI

Oferim spre închiriere SPAȚII COMERCIALE pentru magazine, depozite, producție. Telefon 281036. (c.)

Ofer spre închiriere apartament două camere, central. Telefon 274024; 0744.546.579. (25400)

Închiriez apartament o cameră, pentru 1-2 studenți (studente), zona Alfa. Telefon 0723.761.840. (25618)

Primesc în gazdă fete, zona Pârneava. Telefon 283569. (25633)

Închiriez (ofer) apartament 2 camere, decomandate, mobilate, Piața Spitalului. Telefon 233698. (25643)

Închiriez (ofer) casă central, posibilități privatizare, 250$. Telefon 236027. (25685)

Ofer spre închiriere apartament central, termen lung. Telefon 0744.299.591. (25500)

Închiriez apartament 1 cameră, central pentru elevi, studenți. Telefon 0744.546.755, 260056, seara. (25668)

Închiriez garsonieră mobilată, contorizată, Grădiște, 50 $/lună, anticipat 6 luni. Telefon 0740.172.327. (3142456)

Închiriez apartament 2 camere, central, contorizat, încălzire proprie gaz, termen lung. Telefon 288346. (25698)

† SERVICII FUNERARE †

RO STYL COMPANY

SERVICII FUNERARE COMPLETE

PRODUCĂTOR SICRIE

ARAD, STR. M. EMINESCU 22, TELEFON 214.422

Magazin deschis și noaptea

OFERIM

- **SICRIE** 10 MODELE DE LA 800.000 LA 3.600.000
- **SICRIE LUX** 4 MODELE DE LA 4.500.000 LA 20.000.000
- **LENJERIE DECES** 6 MODELE DE LA 300.000 la 2.000.000
- CRUCE, LUMÂNĂRI, PROSOAPE, BATISTE, MÂNERE și ȘURUBURI SICRIU

OFERTĂ SICRIU FAG CRUCE RESPETE 1.500.000

APELÂND LA SERVICII: ÎMBRĂCAT, FORMOLIZAT ȘI TRANSPORT BENEFICIAȚI DE **15% REDUCERE**

LA SICRIU ȘI TRANSPORTUL LA DOMICILIU GRATUIT

▼PLATA ȘI DUPĂ ÎNCASAREA AJUTORULUI DE ÎNMORMÂNTARE.

PĂREREA DVS. CONTEAZĂ!

TELEFON 094.690.121

SC „IN MEMORIAM" SRL

str. EMINESCU nr. 4

(ATENȚIE, vizavi de CINEMA MUREȘUL)

Tel. 057-211929, 093.343.964

str. ORIZONTULUI nr. 9A (Bujac)

oferă SERVICII FUNERARE COMPLETE - NON STOP.

Sicrie-modele multiple (simple-lux), sicrie import ITALIA, ACCESORII. Intermediem COLACI, COLIVĂ etc.

ÎMBĂLSĂMĂM GRATUIT (formolizat).

TRANSPORT ÎN ORAȘ GRATUIT

SERVICII: SPĂLAT, ÎMBRĂCAT

PLATA ÎN RATE.

Transport INTERN - INTERNAȚIONAL

CELE MAI MICI PREȚURI

† DECESE †

Cu adâncă durere în suflet anunțăm decesul iubitului nostru frate, cumnat și unchi

prof. ing. IOAN SUCIU

născut în Curtici, în vârstă de 72 ani. Înmormântarea va avea loc astăzi, orele 14, la cimitirul Pomenirea. Dumnezeu să-l odihnească în pace! Familia Teodor Suciu, Maria și Viorel.

† CONDOLEANȚE †

Locatarii blocului S1 din str. M. Scaevola sunt alături de familia BACOȘ împărtășindu-i durerea pricinuită de pierderea prietenului nostru,

BACOȘ MIHAI.

Dumnezeu să-l odihnească!

Viața este limitată, amintirea infinită. Celui care a fost

HĂRȚĂU GHEORGHE

din partea nepotului, ing. Herzberger Christian, născut Câmpean, cu soția și copiii. (25734)

† COMEMORĂRI †

Dumnezeu s-o odihnească pe neprețuita și neuitata noastră mamă, soacră, bunică și străbunică,

NĂDĂBAN SILVIA (mama BIA),

de care ne-am despărțit cu durere acum 4 ani. Familiile POP, NĂDĂBAN, BUREȚEA. (25536)

Au trecut trei ani de durere și dor de la dispariția celei care a fost fiică și soră,

MARIA BĂLĂȘOIU.

Mama, tata și sora Rodica. (25533)

S.C. SATLINE S.R.L. TELEFON 251.461, 094/507.211 SHOW ROOM ARAD, Piata Mihai Viteazul - BL. M7 - PARTER

TÂMPLĂRIE DIN ALUMINIU ȘI P.V.C.

Bd. Revoluției 10
tel. 270.525

CORAURA

Bd. Revoluției 43
tel. 228.684

montaj gratuit !!!

la mașinile de spălat

Masină automată
600 rotații/minut
cu termostat
6.999.000 lei

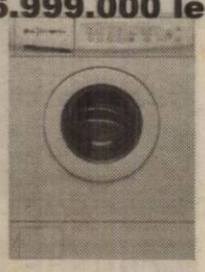

Aragaz ZANUSSI
4 ochiuri
3.999.000 lei

Televizor DAEWOO
51 cm cu teletext
5.999.000 lei

Vânzări ÎN RATE până la trei ani, AVANS ZERO, cu UN SINGUR GIRANT!

(c.35)

Transport gratuit până în casa ta în județ și municipiu!

De mâine se deschide CLASSIC CLUB

PROGRAM LIVE ■ CAFÉ CONCERT ORAR 12⁰⁰ 24⁰⁰
■ MUZICĂ RETRO ■ DANS ■ RESTAURANT

PREȚURI REZONABILE!

Mâncare gustoasă

ANDREI SAGUNA NR. 31 REZERVĂRI TELEFON 0745.909.199

ELECON PLUS angajează

contabil(ă)
Cerințe: - experiență minim 3 ani
- cunoștințe operare Excel, Word

inginer ofertare proiectare
Cerințe: - absolvent electro
- experiență minim 2 ani
- cunoștințe operare calculator
- experiență de lucru în șantier

Se oferă: ▲ pachet salarial atractiv
▲ oportunitatea de a construi o carieră într-o companie în expansiune
▲ lucru într-o echipă de profesioniști
▲ cursuri de pregătire și perfecționare

Scrisorile de intenție și C.V.-urile se depun la sediul firmei - ARAD, Str. Biruinței. Informații la tel. 0257-280.047. (1585108)

Primăria comunei Buteni

organizează **concurs** pentru ocuparea funcției publice de

REFERENT-CASIER categ. C, clasa III, grad 3 și respectiv pentru ocuparea funcției publice de **REFERENT-RELAȚII CU PUBLICUL** categ. C debutant

în data de 30.10.2002, ora 10 și respectiv ora 12 la sediul Primăriei.

Data până la care se pot depune dosarele este 12.10.2002.

Toți candidații trebuie să aibă domiciliul stabil în comună.

Informații suplimentare se pot obține la tel. 320.046.

(322592 Ag. Ineu)

S.C. Gemaje Hair S.R.L. Curtici

Angajează șefi sector

Condiții:
▲ **studii medii**
▲ **experiență în conducerea personalului**

Pentru relații suplimentare ne puteți contacta zilnic între orele 12-18 la telefon 206.032, persoana de contact Sipoș Marioara.

(1585100)

S.C. IMPRIMERY S.R.L.
Arad, str. Patria nr. 14

Angajează

Preparatori culori, cu experiență, pentru secția imprimat.
Muncitori cu experiență pentru mașini de imprimat.

Condiții de muncă:
▲ bonuri de masă ▲ transport gratuit
▲ asistență medicală gratuită la sediul societății.

Persoanele interesate se vor prezenta la sediul societății.

(2734220)

TAROT ȘI DESTINE

Cea mai puternică clarvăzătoare care vizionează soarta oamenilor, trecutul, prezentul si viitorul

- Vreți să știți dacă sunteți iubiți?
- Vreți să știți dacă o să vă căsătoriți?
- Ați dori să știți cum o să vă meargă cu sănătatea?
- Vreți să știți cine vă sunt dușmanii și cam ce vă pregătesc?
- Sunteți amator de călătorii în țară și străinătate?
- Vreți să știți dacă o să aveți noroc de bani în viață?
- Doriți să vă aduceți persoana iubită înapoi?
- Doriți să știți unde, când, sau cine că va fi soarta?

Elena – prin **globul fermecat** pe care îl are – **vede cu exactitate trecutul, prezentul și viitorul.**

Sunt profesor doctor universitar de oncologie din Timișoara. Am 38 de ani, sunt o persoană înstărită. Deși am o meserie frumoasă, nu am avut noroc în dragoste. Niciodată nu am fost căsătorit și nu am avut relații de durată. De curând am apelat cu mare încredere la Elena și mi-a spus că am cununiile legate. Lucrarea a durat două ședințe, după care mi-a dezlegat cununiile, iar acum m-am căsătorit cu o doamnă din Brașov și sunt foarte fericit și mulțumit. Contactați-o cu mare încredere la telefonul 0740.873.324 sau 262.484. Adresa: cartier Micălaca, Aleea Miorița bl. 128, ap. 4 parter.

Elena *desface cununiile legate, lecuiește alcoolismul, impotența, epilepsia, boli de piele, aduce persoana iubită înapoi celor despărțiți, împacă soț și soție, are năvalnic pentru spor și afaceri, are fructul dragostei, rădăcini și buruieni numai de ea știute.*

Luna octombrie este o lună specifică pentru desfacerea farmecelor de la prima ședință.

Elena a fost testată atât de regretatul Ion Țugui, cât și de alți psihologi, ajungând la concluzia că are cele mai mari puteri tămăduitoare, clarvăzătoare și prezicătoare.

Telefonați cu încredere: **262.484; 0740.873.324.**

(1585109)

construct MIRADA

Distribuitor autorizat

JAP Slovacia

Villas® Ungaria

EUROMEMBRANE ITALIA
Comercializează toate tipurile de membrane pentru hidroizolație:

- carton bituminat
- membrană hidroizolație 3 mm
- membrană hidroizolație 4 mm cu ardezie
- membrană hidroizolație cu poliester
- șindrilă bituminoasă

Depozit Gara CFR Arad
Tel.: 057/270-960

(C.A.)